

Annual report 2005



Faculty of Dentistry Naresuan University

รายงานประจำปี 2547

คณะทันตแพทยศาสตร์ มหาวิทยาลัยนเรศวร



คำนำ

รายงานประจำปีพุทธศักราช ๒๕๕๗ ฉบับนี้ คณะทันตแพทยศาสตร์ มหาวิทยาลัยนเรศวรจัดทำขึ้น เพื่อเผยแพร่ข้อมูลและผลงานด้านต่างๆของคณะฯในรอบปีที่ผ่านมาให้สาธารณชนได้รับทราบ เมื่อสิ้นสุดปีการศึกษา ๒๕๕๗ นี้ บัณฑิตคณะฯได้สำเร็จการศึกษาตามหลักสูตรทันตแพทยศาสตรบัณฑิตเป็นรุ่นที่ ๓ และขณะนี้กำลังปฏิบัติงาน ณ สถานพยาบาลของรัฐ โดยเฉพาะอย่างยิ่งในเขต ๘ จังหวัดภาคเหนือตอนล่าง ตลอดปีที่ผ่านมาบุคลากรทุกฝ่ายของคณะฯได้ปฏิบัติงานอย่างเต็มที่ โดยยึดหลักการประกันคุณภาพ เพื่อให้บรรลุตามปรัชญา ปณิธาน วัตถุประสงค์ และแผนงานตามภารกิจหลัก ๔ ด้านซึ่งคณะฯได้กำหนดไว้ และหวังเป็นอย่างยิ่งว่า รายงานประจำปีพุทธศักราช ๒๕๕๗ นี้ จะเป็นสื่อให้สาธารณชนได้เข้าใจบทบาทของคณะฯ ได้ดียิ่งขึ้น

(ผู้ช่วยศาสตราจารย์ทันตแพทย์หญิง ดร.วิสาชะ ลิ้มวงศ์)
คณบดีคณะทันตแพทยศาสตร์ มหาวิทยาลัยนเรศวร
๑ มิถุนายน ๒๕๕๗



โครงสร้างการบริหารคณะทันตแพทยศาสตร์

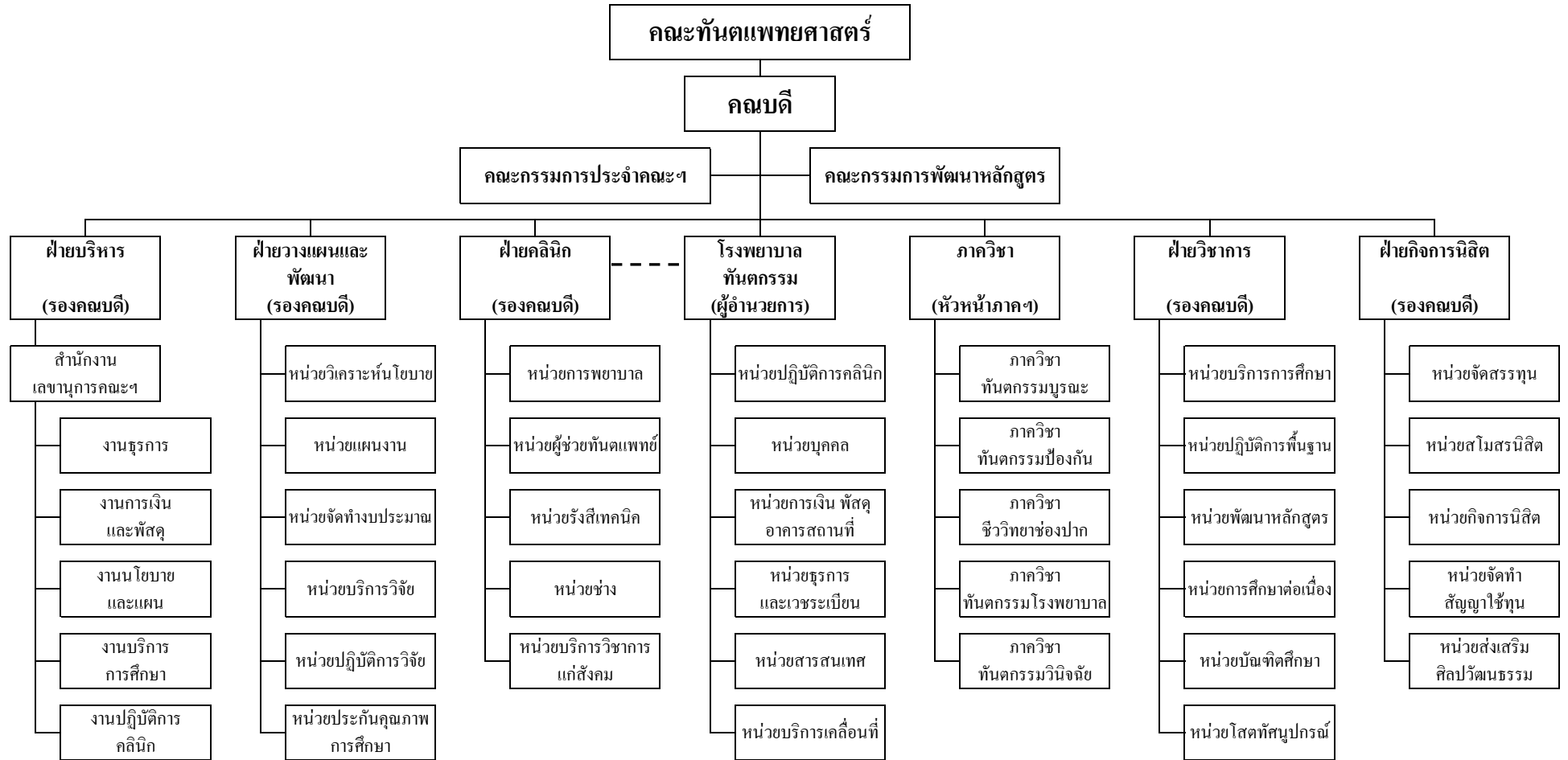

โครงสร้างการบริหารและหน่วยงานย่อยสำนักงานเลขาธิการคณะฯ

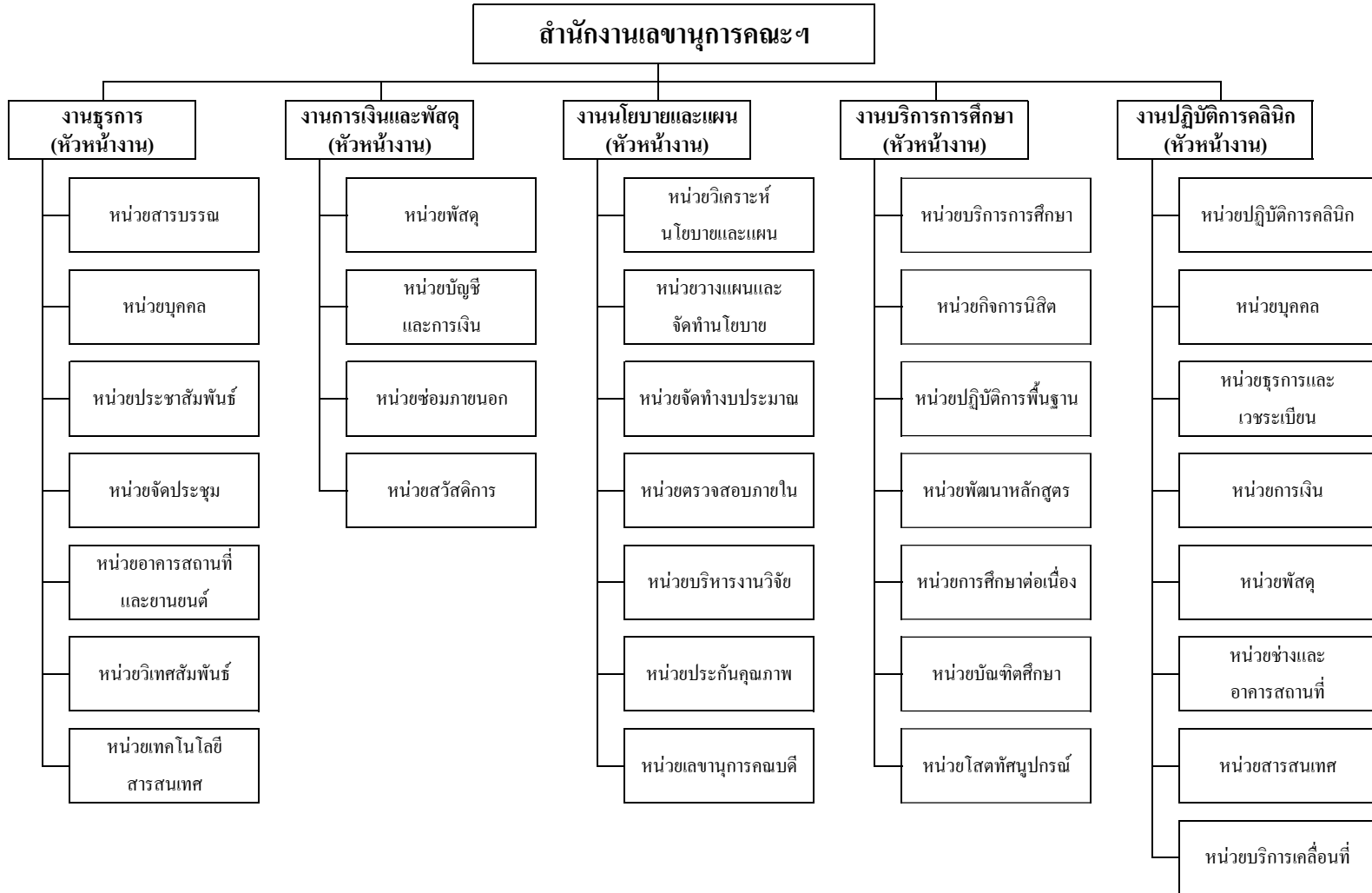

สารบัญ

	หน้า
ส่วนนำ	๑
ชื่อหน่วยงาน	๑
ที่ตั้ง	๑
ประวัติความเป็นมาโดยย่อ	๑
องค์ประกอบที่ ๑ ปรัชญา ปณิธาน วัตถุประสงค์ และแผนงาน	๒
๑.๑ ปรัชญา ปณิธาน และวัตถุประสงค์	๒
๑.๒ การจัดทำแผนดำเนินงานที่ครอบคลุมภารกิจหลัก	๒
แผนงานจัดทำหลักสูตร แผนงานรับสมัครนิสิต และแผนงานจัดการเรียนการสอน	๒
แผนงานบำรุงศิลปวัฒนธรรมและแผนงานกิจการนิสิต	๓
แผนงานบริการวิชาการแก่สังคม	๔
แผนงานวิจัย	๕
แผนงานบริหารและแผนงานจัดหาทรัพยากร	๕
องค์ประกอบที่ ๒ การเรียนการสอน	๗
๒.๑ หลักสูตร	๗
สภาพปัจจุบันของคณะทันตแพทยศาสตร์ ด้านวิชาการ	๗
๒.๒ อาจารย์	๑๐
แผนการจัดการและพัฒนาอาจารย์	๑๐
การพัฒนาคุณภาพการศึกษา	๑๑
การพัฒนาบุคลากร	๑๒
๒.๓ กระบวนการเรียนการสอน	๑๔
องค์ประกอบที่ ๓ กิจกรรมพัฒนานิสิตนักศึกษา	๑๗
๓.๑ กิจกรรมพัฒนานิสิต	๑๗
๓.๒ อาจารย์ที่ปรึกษา	๑๘
๓.๓ การแนะแนวอาชีพและการศึกษาต่อ	๒๒



สารบัญ (ต่อ)

	หน้า
องค์ประกอบที่ ๔ การวิจัย (รวมทั้งงานสร้างสรรค์)	๒๓
แผนการพัฒนการวิจัย	๒๓
หน่วยวิจัยชีววิทยาช่องปากและพันธุศาสตร์	๒๔
หน่วยวิจัยชีววัสดุและนาโนเทคโนโลยี	๒๕
ห้องปฏิบัติการกลาง	๒๖
แผนงานวิจัย	๒๗
การอบรมประชุมสัมมนา	๒๘
องค์ประกอบที่ ๕ การบริการทางวิชาการแก่สังคม	๓๑
การบริการทางวิชาการแก่สังคม	๓๑
องค์ประกอบที่ ๖ การทำนุบำรุงศิลปวัฒนธรรม	๓๓
องค์ประกอบที่ ๗ การบริหารและจัดการ	๓๕
การบริหารและจัดการ	๓๕
การบริหารงานของคณะทันตแพทยศาสตร์	๔๐
องค์ประกอบที่ ๘ การเงินและงบประมาณ	๔๒
แหล่งที่มาและนโยบายของเงิน	๔๒
การเงินและงบประมาณ	๔๒
งบประมาณแผ่นดิน	๔๒
แหล่งที่มาของเงินรายได้	๔๓
งบประมาณรายได้	๔๓
ข้อสรุปและแนวทางแก้ไขการได้รับการจัดสรรงบแผ่นดิน	๔๖
งบประมาณปี ๒๕๔๕	๔๖
งบประมาณปี ๒๕๔๖	๔๗
งบประมาณปี ๒๕๔๗	๔๗
งบประมาณปี ๒๕๔๘	๔๘



สารบัญ (ต่อ)

	หน้า
องค์ประกอบที่ ๕ ระบบกลไกในการประกันคุณภาพ	๔๕
นโยบายด้านการประกันคุณภาพการศึกษา	๔๕
ระบบกลไกประกันคุณภาพการศึกษา	๔๕
ผลการดำเนินงานด้านการประกันคุณภาพในปี พ.ศ. ๒๕๔๖	๕๑
ภาคผนวกประมวลภาพกิจกรรม คณะทันตแพทยศาสตร์	๕๗
กิจกรรมด้านผลิตบัณฑิตสาขาทันตแพทยศาสตร์	๕๘
กิจกรรมด้านการดำเนินงานวิจัยในสาขาทันตแพทยศาสตร์	๕๙
ห้องปฏิบัติการทางจุลชีววิทยาและห้องปฏิบัติการทันตวัสดุศาสตร์	๖๐
กิจกรรมด้านการบริการทางวิชาการแก่สังคม	๖๑
กิจกรรมพัฒนานิสิต	๖๒
กิจกรรมด้านทำนุบำรุงศิลปวัฒนธรรม	๖๓
กิจกรรมด้านการประกันคุณภาพการศึกษา	๖๔
กิจกรรมศึกษาดูงานในต่างประเทศ	๖๕



ส่วนนำ

ชื่อหน่วยงาน

คณะทันตแพทยศาสตร์ มหาวิทยาลัยนเรศวร

ที่ตั้ง

อาคารคณะทันตแพทยศาสตร์
มหาวิทยาลัยนเรศวร ตำบลท่าโพธิ์
อำเภอเมือง พิษณุโลก ๖๕๐๐๐

ประวัติความเป็นมาโดยย่อ

คณะทันตแพทยศาสตร์ มหาวิทยาลัยนเรศวร ได้เริ่มจัดตั้งเมื่อเดือนตุลาคม พ.ศ. ๒๕๑๘ โดยในระยะแรกยังคงเป็นโครงการจัดตั้งคณะทันตแพทยศาสตร์ ในปีการศึกษา ๒๕๔๐ โครงการจัดตั้งคณะทันตแพทยศาสตร์ ได้เริ่มรับนิสิตรุ่นแรกจำนวน ๓๐ คน และในปีการศึกษาถัดมาจนถึงปัจจุบันได้เพิ่มเป็น ๔๗ คนต่อปี โครงการจัดตั้งคณะทันตแพทยศาสตร์ได้รับอนุมัติจากสภามหาวิทยาลัยนเรศวรให้มีสถานภาพเป็นคณะทันตแพทยศาสตร์ เมื่อวันที่ ๑๕ สิงหาคม ๒๕๔๓ และในเดือนพฤศจิกายน ๒๕๔๖ ได้มีสถานที่ตั้งถาวรของคณะฯคือ อาคารคณะทันตแพทยศาสตร์ ซึ่งเป็นอาคาร ๓ หลัง ที่มีทางเดินเชื่อมต่อกัน ประกอบด้วยอาคารบริหารคณะทันตแพทยศาสตร์ (NSU ๐๑) อาคารปฏิบัติการ (NSU ๐๒) และอาคารปฏิบัติการพื้นฐาน (NSU ๐๓)



องค์ประกอบที่ ๑ ปรัชญา ปณิธาน วัตถุประสงค์ และแผนงาน

๑.๑ ปรัชญา ปณิธาน และวัตถุประสงค์

ปรัชญา

คณะทันตแพทยศาสตร์ มุ่งเน้นผลิตทันตแพทย์ที่มีความรู้ ความสามารถทางทันตกรรม ทั้งด้านส่งเสริมสุขภาพ ป้องกันโรค รักษาพยาบาล พัฒนาคุณภาพชีวิต โดยเป็นผู้มีคุณธรรม จริยธรรม เป็นแบบอย่างที่ดีงามในการดำรงชีวิต และเป็นสถาบันการศึกษาที่มุ่งพัฒนาความรู้

ปณิธาน

คณะทันตแพทยศาสตร์ มีปณิธานอันแน่วแน่ที่จะผลิตบัณฑิตที่ถึงพร้อมด้วยความรู้ คุณธรรม จริยธรรม และจรรยาบรรณแห่งวิชาชีพ ให้บริการได้อย่างมีประสิทธิภาพ มีความเชี่ยวชาญในวิชาชีพ มีความเป็นสากล อีกทั้งเป็นผู้มีวิสัยทัศน์และมีจิตใจร่วมพัฒนา

วัตถุประสงค์

๑. เพื่อผลิตบัณฑิตในสาขาวิชาทันตแพทย์ที่มีความรู้ ความสามารถ ในลักษณะของแพทย์ช่องปาก สามารถทำงานร่วมกับบุคลากรทางการแพทย์และสาธารณสุขได้อย่างมีประสิทธิภาพ เป็นผู้นำในการดูแลรักษาสุขภาพช่องปากของประชาชนในเขตรับผิดชอบ

๒. เพื่อผลิตแพทย์ผู้เชี่ยวชาญเฉพาะทางด้านทันตแพทย์ในสาขาวิชาต่างๆ ให้ออกไปปฏิบัติงานในเขตภาคเหนือตอนล่าง

๓. เพื่อผลิตผู้ช่วยทันตแพทย์ เพื่อช่วยในการปฏิบัติงานด้านการบริการคลินิก

๔. เพื่อดำเนินการศึกษา วิจัย พัฒนางานวิชาการและวิชาชีพทางทันตแพทยศาสตร์ รวมทั้งการให้บริการทางวิชาการแก่สังคม

๑.๒ การจัดทำแผนดำเนินงานที่ครอบคลุมภารกิจหลัก

แผนงานจัดทำหลักสูตร แผนงานรับสมัครนิสิต และแผนงานจัดการเรียนการสอน

การผลิตบัณฑิตเป็นภารกิจหลักของคณะทันตแพทยศาสตร์ คณะทันตแพทยศาสตร์มีการจัดทำแผนงานการจัดทำหลักสูตร แผนงานจัดการเรียนการสอน และแผนงานรับสมัครนิสิต ที่ตอบสนองต่อปรัชญาและวัตถุประสงค์ทางการศึกษาของคณะฯ โดยมีการจัดตั้งคณะกรรมการจัดทำหลักสูตรซึ่งแต่งตั้งโดยมหาวิทยาลัยเพื่อจัดทำหลักสูตรที่ประกอบด้วยรายวิชาที่มีเนื้อหาครอบคลุมและตอบสนองต่อวัตถุประสงค์ของการจัดการศึกษา มีการจัดตั้งคณะกรรมการประจำหลักสูตรเพื่อตรวจสอบบริหารงาน และพัฒนาหลักสูตรให้มีความทันสมัย และตอบสนองความต้องการทางวิชาชีพและวิชาการ



เป้าหมายการรับสมัครนิสิตของคณะทันตแพทยศาสตร์มุ่งเน้นการจัดการศึกษาเพื่อประชากรใน ๘ จังหวัดของเขตภาคเหนือตอนล่าง โดยจัดทำแผนรับนิสิตร่วมกับฝ่ายวิชาการของมหาวิทยาลัย เพื่อให้ได้ นิสิตจากทุกจังหวัดในเขต และรับนิสิตจากส่วนกลางบางส่วน โดยนับเป็นสัดส่วนการรับจากในเขตต่อ ส่วนกลางเท่ากับร้อยละ ๗๐ ต่อร้อยละ ๓๐ ขณะเดียวกันนิสิตจากท้องถิ่นอาจมีปัญหาด้านเศรษฐกิจ เนื่องจากการศึกษาหลักสูตรทันตแพทยศาสตร์เป็นการศึกษามีค่าใช้จ่ายสูง คณะทันตแพทยศาสตร์จึงต้องมี แผนงานจัดสรรทุนเรียนเงินกู้ยืมเพื่อการศึกษาให้นิสิตด้วย

ในส่วนของการจัดการเรียนการสอน มีการแบ่งรายวิชาตามเกณฑ์ของมหาวิทยาลัยออกเป็น ๓ หมวด คือ หมวดวิชาศึกษาทั่วไป หมวดวิชาวิทยาศาสตร์พื้นฐาน และหมวดวิชาเฉพาะด้าน ในสองหมวด แรกเป็นรายวิชาที่ดำเนินการสอนโดยคณะวิชาอื่น โดยคณะทันตแพทยศาสตร์มีการติดต่อประสานงานกับ คณะวิชานั้นๆ เพื่อจัดทำตารางสอนและจัดเตรียมอุปกรณ์การสอนให้สอดคล้องกับเนื้อหาวิชา ในหมวดวิชา เฉพาะด้านเป็นรายวิชาที่สอน โดยอาจารย์คณะทันตแพทยศาสตร์และคณะแพทยศาสตร์ คณะทันต แพทยศาสตร์ได้เตรียมความพร้อมด้านอาคารสถานที่ ครุภัณฑ์ วัสดุอุปกรณ์ รวมถึงเตรียมอาจารย์ผู้สอนซึ่ง เป็นอาจารย์ประจำร่วมกับเชิญอาจารย์พิเศษจากแหล่งอื่น เพื่อให้บังเกิดความสำเร็จของการจัดการศึกษา ของคณะทันตแพทยศาสตร์ เพื่อให้เกิดการผลิตบัณฑิตที่มีความรู้ความสามารถเท่าเทียมกับบัณฑิตจาก สถาบันอื่น และมีความเป็นสากล นอกจากนี้เพื่อให้การจัดการเรียนการสอนเป็นไปอย่างมีประสิทธิภาพคณะ ทันตแพทยศาสตร์ยังวางแผนให้มีการประเมินการจัดการเรียนการสอน ประเมินบัณฑิต ประเมินอาจารย์ และประเมินคุณภาพการศึกษาจากผู้ประเมินภายในและภายนอกอย่างต่อเนื่องอีกด้วย

แผนงานทำนุบำรุงศิลปวัฒนธรรมและแผนงานกิจการนิสิต

คณะทันตแพทยศาสตร์ ตระหนักถึงภาระหน้าที่และนโยบายในการทำนุบำรุงศิลปวัฒนธรรม ซึ่งเป็นปัจจัยสำคัญในการพัฒนาจิตใจของบุคลากร ทั้งอาจารย์ นิสิต และบุคลากรสายสนับสนุน คณะทันต แพทยศาสตร์จึงมีการสนับสนุนให้จัดกิจกรรมเกี่ยวกับศิลปวัฒนธรรม มุ่งเน้นการมีส่วนร่วมของคณาจารย์ นิสิต และบุคลากร โดยจัดกิจกรรมต่างๆ เนื่องในวันประเพณีที่สำคัญ เช่น กิจกรรมรดน้ำขอพรเนื่องในวัน สงกรานต์ การทำบุญในวันสำคัญทางศาสนา กิจกรรมวันลอยกระทง เป็นต้น จัดกิจกรรมที่ปลูกฝัง คุณธรรมและจริยธรรมแก่นิสิต ได้แก่ กิจกรรมนิสิตคุณธรรม กิจกรรมวันไหว้ครู นอกจากนี้ ยังส่งเสริม การสร้างวัฒนธรรมที่ดีขององค์กร โดยจะจัดให้มีกิจกรรมการทักทายแบบไทย กิจกรรมการใช้ภาษาไทย ที่ถูกต้อง และกิจกรรมการรับประทานอาหารไทยเพื่อสุขภาพ

นอกจากนี้ ยังมีการจัดแบ่งแผนงานของกิจการนิสิตออกเป็นส่วนกิจกรรมพัฒนานิสิต การ จัดระบบอาจารย์ที่ปรึกษา และการแนะแนวอาชีพและการศึกษาต่อ เพื่อพัฒนาและเสริมสร้างศักยภาพของ นิสิตในด้านต่างๆ นอกเหนือจากการเรียนรู้ในห้องเรียน สำหรับส่วนกิจกรรมพัฒนานิสิต ได้จัดโครงการ พัฒนานิสิตในด้านต่างๆ ๕ ด้าน ได้แก่

๑. โครงการส่งเสริมวิชาการนิสิต เช่น กิจกรรมเตรียมความพร้อมสู่คลินิก กิจกรรม DENT CAMP ครั้งที่ ๓ เป็นต้น

๒. โครงการส่งเสริมสุขภาพ เช่น กิจกรรมแข่งขันกีฬาภายในคณะทันตแพทยศาสตร์ ฟ.ฟันเกมส์ ครั้งที่ ๓ เป็นต้น

๓. โครงการบำเพ็ญประโยชน์และพัฒนาสังคม เช่น กิจกรรมค่ายทันตอาสา ครั้งที่ ๓ กิจกรรมนิสิตสัมพันธ์อนุรักษ์ธรรมชาติ เป็นต้น

๔. โครงการส่งเสริมศิลปวัฒนธรรม เช่น กิจกรรมรดน้ำขอพรเนื่องในวันสงกรานต์ กิจกรรมวันลอยกระทง เป็นต้น

๕. โครงการส่งเสริมคุณธรรม จริยธรรมและบุคลิกภาพ เช่น กิจกรรมเสริมสร้างศักยภาพนิสิตทันตแพทย์ กิจกรรมพัฒนาทักษะทางดนตรีสากล เป็นต้น

ในส่วนของระบบอาจารย์ที่ปรึกษา มีการจัดระบบอาจารย์ที่ปรึกษาเพื่อให้คำปรึกษา คำแนะนำ และให้ความช่วยเหลือแก่นิสิตทั้งปัญหาด้านการศึกษาและปัญหาอื่น เป็นการเสริมสร้างความสัมพันธ์ระหว่างอาจารย์และนิสิต มีการเตรียมความพร้อมแก่นิสิตก่อนจบการศึกษา และมีการแนะนำเกี่ยวกับอาชีพและการศึกษาต่อภายหลังจบการศึกษาแล้ว อีกทั้งยังจัดสรรทุนการศึกษา และทุนกู้ยืมเพื่อการศึกษาให้แก่นิสิตตามความเหมาะสม

แผนงานบริการวิชาการแก่สังคม

การให้บริการวิชาการแก่สังคมและชุมชนจัดเป็นภารกิจอีกประการหนึ่งของคณะทันตแพทยศาสตร์ซึ่งเป็นภารกิจที่จำเป็นอย่างมากต่อชุมชนในบริเวณภาคเหนือตอนล่าง ซึ่งประชาชนส่วนใหญ่ยังมีคุณภาพชีวิตไม่ทัดเทียมเขตเมืองใหญ่ คณะทันตแพทยศาสตร์จึงจัดให้มีแผนงานการให้บริการแก่สังคมเป็น ๒ รูปแบบ คือ

๑. แผนงานให้ความรู้แก่ประชาชน แบ่งเป็นการให้ความรู้แก่ประชาชนทั่วไป ได้แก่การจัดรายการวิทยุ การจัดนิทรรศการวันวิทยาศาสตร์ การจัดกิจกรรมสวนสุขภาพ เป็นต้น นอกจากนี้ยังจัดการให้ความรู้แก่ทันตบุคลากรได้แก่ การเตรียมคณะฯ ให้เป็นศูนย์ข้อมูลทางวิชาการแก่ทันตแพทย์ในเขตภาคเหนือตอนล่าง การอบรมเชิงปฏิบัติการด้านต่างๆ การเตรียมจัดการประชุมวิชาการนานาชาติ

๒. การให้บริการทางทันตกรรม อาจแบ่งออกได้เป็น ๓ รูปแบบ คือ

๒.๑ หน่วยทันตกรรมพระราชทานในพระบาทสมเด็จพระเจ้าอยู่หัวมหาวิทยาลัยนเรศวร ให้บริการทางทันตกรรมแก่ประชาชนผู้ด้อยโอกาสบริเวณภาคเหนือตอนล่าง ทั้งในแง่การรักษา การให้ความรู้ความเข้าใจเรื่องสุขภาพช่องปาก และการดูแลรักษาสุขภาพอนามัย และมีการจัดให้บริการทางทันตกรรมแก่ผู้ด้อยโอกาส และนักเรียนในวันทันตสาธารณสุข เพื่อถวายเป็นพระราชกุศลแด่สมเด็จพระศรีนครินทราบรมราชชนนี



๒.๒ หน่วยเคลื่อนที่ของมหาวิทยาลัย คณะทันตแพทยศาสตร์ได้ออกให้บริการทันตกรรม เช่นเดียวกับการให้บริการหน่วยทันตกรรมพระราชทาน ร่วมกับอาจารย์และบุคลากรของคณะอื่นทางด้าน วิทยาศาสตร์สุขภาพ วิทยาศาสตร์เทคโนโลยี มนุษยศาสตร์และสังคมศาสตร์ เพื่อให้บริการเรื่องการ ดำรงชีวิต การรักษาสุขภาพร่างกาย และทันตสุขภาพ โดยได้รับเงินสนับสนุนด้านการเงินจากมหาวิทยาลัย

๒.๓ การให้บริการทันตกรรมที่คลินิกทันตกรรมของคณะทันตแพทยศาสตร์ โครงการศูนย์ ข้อมูลวิชาการทันตแพทยศาสตร์ โครงการวันทันตสาธารณสุข

แผนงานวิจัย

คณะทันตแพทยศาสตร์ มหาวิทยาลัยนเรศวร มีภารกิจหลักด้านหนึ่งคือ การดำเนินงานด้านการ วิจัยที่มุ่งผลเพื่อการรักษา การส่งเสริมและพัฒนาทันตสุขภาพ ซึ่งจะนำไปสู่คุณภาพชีวิตที่ดีขึ้นของ ประชาชนในเขตภาคเหนือตอนล่าง อีกทั้งเพื่อพัฒนาองค์ความรู้ใหม่ทางสาขาทันตแพทยศาสตร์ คณะทันต แพทยศาสตร์จึงมีนโยบายที่จะดำเนินการวิจัยที่มุ่งเน้นในระดับชุมชน ในระดับคลินิกโรงพยาบาล และ งานวิจัยวิทยาศาสตร์พื้นฐาน โดยมีการวิเคราะห์ห้วงกว้างของการวิจัยทั้งด้านนโยบายและแผน รวมถึงด้าน ระบบการสนับสนุนการวิจัย เพื่อจัดทำเป็นแผนปฏิบัติการ โดยในระยะแรกอาจารย์ส่วนใหญ่ยังขาด ประสบการณ์ในการทำวิจัย กิจกรรมที่จัดส่วนใหญ่จึงมุ่งเน้นที่การส่งเสริมการหาทุนวิจัย และการเพิ่มทักษะ การทำงานวิจัยแก่อาจารย์และนิสิต รวมถึงการจัดหาเครื่องมือ วัสดุอุปกรณ์ และบุคลากรฝ่ายสนับสนุนใน การทำงานวิจัยให้เพียงพอ

แผนงานบริหารและแผนงานจัดหาทรัพยากร

คณะทันตแพทยศาสตร์สนับสนุนให้จัดระบบบริหารของคณะฯ โดยให้แต่ละหน่วยมีการกำหนด ภาระงานอย่างชัดเจน เพื่อให้การบริหารดำเนินไปด้วยความรวดเร็ว มีความคล่องตัว บุคลากรมีความเข้าใจ และสำนึกในหน้าที่ของตนเอง มีการกำหนดโครงสร้างการบริหารที่ชัดเจน มีการปฏิบัติงานตามขั้นตอน เพื่อให้เกิดความโปร่งใส ตรวจสอบได้ และยึดตามระเบียบของมหาวิทยาลัยและระเบียบของทางราชการ อย่างเคร่งครัด และมีการจัดกิจกรรมเพื่อพัฒนาบุคลากรในด้านต่าง ๆ เพิ่มประสิทธิภาพการทำงานในแต่ละ หน่วยงาน

ทรัพยากรถือเป็นความจำเป็นอย่างยิ่งในการจัดการศึกษา คณะทันตแพทยศาสตร์มีการจัดหา ทรัพยากรเพื่อให้สอดคล้องกับการเรียนการสอน การบริหารและการให้บริการทางทันตกรรม ลักษณะ ทรัพยากรจำแนกเป็น อาคารสถานที่ ครุภัณฑ์ และทรัพยากรบุคคล

- อาคารสถานที่ ประกอบด้วยสำนักงานบริหารของคณะทันตแพทยศาสตร์ อาคารปฏิบัติการ และอาคารปฏิบัติการพื้นฐานทางทันตกรรม การจัดหาอาคารสถานที่เป็นแผนงานของมหาวิทยาลัย โดย จัดเป็นกลุ่มอาคารของ ๓ คณะ ได้แก่ คณะทันตแพทยศาสตร์ คณะสหเวชศาสตร์ และคณะพยาบาลศาสตร์



- ด้านครุภัณฑ์ มีแผนการจัดหาครุภัณฑ์ประกอบอาคารและครุภัณฑ์การศึกษา เพื่อการเรียนการสอนตามหลักสูตร ให้เหมาะสมกับอาคารสถานที่ การจัดหาครุภัณฑ์มีการกำหนดขั้นตอนอย่างเข้มงวด เพื่อให้การจัดหาครุภัณฑ์สอดคล้องกับการใช้งานของนิสิตแต่ละชั้นปี มีการติดตาม ประเมิน และข้อเสนอแนะ เพื่อพัฒนาการจัดหาให้ได้เครื่องมือเครื่องใช้ที่ทันสมัยสอดคล้องกับพัฒนาการทางวิชาการ มีการจัดตั้งห้องคอมพิวเตอร์และจัดหาหนังสือเข้าห้องอ่านหนังสือของคณะทันตแพทยศาสตร์ เพื่อเป็นแหล่งศึกษาข้อมูลประกอบการศึกษด้วยตนเองของนิสิต

- ด้านทรัพยากรบุคคล คณะทันตแพทยศาสตร์จะดำเนินการให้มีประสิทธิภาพได้ต้องอาศัยบุคลากร ๒ กลุ่ม คือ บุคลากรสายวิชาการ และบุคลากรฝ่ายสนับสนุน เนื่องจากคณะทันตแพทยศาสตร์ยังอยู่ในระยะเริ่มต้น จำนวนอาจารย์ที่ทำงานประจำยังมีน้อย บางส่วนยังอยู่ในระหว่างลาศึกษาต่อ จำเป็นต้องติดต่อเชิญอาจารย์พิเศษจากแหล่งอื่น พร้อมทั้งทำแผนรับสมัครอาจารย์ด้วยวุฒิการศึกษาและสาขาความเชี่ยวชาญตามรายวิชาที่ต้องทำการสอน รวมทั้งมีแผนและกิจกรรมพัฒนาอาจารย์ไปพร้อมกันด้วย ในส่วนบุคลากรฝ่ายสนับสนุน คณะทันตแพทยศาสตร์ได้จัดหาเจ้าหน้าที่ฝ่ายต่าง ๆ เพื่อให้เหมาะสมรองรับหน้าที่ความรับผิดชอบ โดยจัดทำแผนการรับสมัครบุคลากร โดยกำหนดวุฒิการศึกษา จำนวนรับ และพัฒนาให้เหมาะสมกับหน้าที่



องค์ประกอบที่ ๒ การเรียนการสอน

๒.๑ หลักสูตร

สภาพปัจจุบันของคณะทันตแพทยศาสตร์ ด้านวิชาการ

คณะทันตแพทยศาสตร์มีการจัดการเรียนการสอนที่มีคุณภาพและประสิทธิภาพ มีการประเมินและพัฒนาหลักสูตรรวมถึงการจัดการเรียนการสอนให้สอดคล้องกับความต้องการทางด้านวิชาการและวิชาชีพ มีการผลิตทันตบุคลากรให้สอดคล้องกับความต้องการของสังคม มีการปรับปรุงให้สอดคล้องกับนโยบายของมหาวิทยาลัย โดยนำผลจากการประเมินหลักสูตรในทุกด้านในรอบปีมาวิเคราะห์เพื่อหาแนวทางพัฒนาหลักสูตรในรอบ ๕ ปี เพื่อให้หลักสูตรมีความทันสมัย สามารถผลิตบัณฑิตที่มีคุณภาพ มีการจัดหาปัจจัยสนับสนุนการเรียนการสอนเพื่อส่งเสริมการเรียนรู้ของนิสิตอย่างมีคุณภาพและประสิทธิภาพโดยมุ่งเน้นการใช้เทคโนโลยีระบบการค้นคว้าข้อมูล เพื่อสร้างองค์ความรู้ใหม่ในสาขาทันตแพทยศาสตร์และสาขาวิชาที่เกี่ยวข้อง มีการพัฒนาและวางแผนการเปิดหลักสูตรในระดับบัณฑิตศึกษา ซึ่งจะนำไปสู่การพัฒนาวิชาชีพและระบบการบริการทางทันตสาธารณสุข ที่จะพัฒนาคุณภาพชีวิตและความเป็นอยู่ของประชาชน โดยเฉพาะในเขตจังหวัดภาคเหนือตอนล่าง ให้เท่าเทียมกับประชาชนในเขตเมืองใหญ่

ปัจจุบัน คณะทันตแพทยศาสตร์ ได้จัดให้มีการเรียนการสอนตามหลักสูตรและสาขาวิชา ดังต่อไปนี้

๑. หลักสูตรทันตแพทยศาสตรบัณฑิต สาขาวิชาทันตแพทยศาสตร์
๒. หลักสูตรประกาศนียบัตรผู้ช่วยทันตแพทย์

ตารางที่ ๑ จำนวนนิสิตและแผนการรับนิสิตและผลิตบัณฑิตหลักสูตรทันตแพทยศาสตร์

ชั้นปีที่	จำนวน นิสิต	แผนการรับนิสิตปีงบประมาณพุทธศักราช								
		๒๕๔๗	๒๕๔๘	๒๕๔๙	๒๕๕๐	๒๕๕๑	๒๕๕๒	๒๕๕๓	๒๕๕๔	๒๕๕๕
ชั้นปีที่ ๑	๔๗	๘๕	๘๕	๘๕	๘๕	๘๕	๘๕	๘๕	๘๕	๘๕
ชั้นปีที่ ๒	๕๓	๖๐	๖๐	๖๐	๖๐	๖๐	๘๐	๘๐	๘๐	๘๐
ชั้นปีที่ ๓	๔๓	๖๐	๖๐	๖๐	๖๐	๖๐	๘๐	๘๐	๘๐	๘๐
ชั้นปีที่ ๔	๓๗	๔๕	๖๐	๖๐	๖๐	๖๐	๖๐	๘๐	๘๐	๘๐
ชั้นปีที่ ๕	๓๑	๔๕	๔๕	๖๐	๖๐	๖๐	๖๐	๖๐	๖๐	๘๐
ชั้นปีที่ ๖	๓๖	๔๕	๔๕	๔๕	๖๐	๖๐	๖๐	๖๐	๖๐	๖๐
รวม	๒๔๗	๓๔๐	๓๕๕	๓๗๐	๓๘๕	๔๐๕	๔๒๕	๔๔๕	๔๖๕	๔๖๕
สำเร็จ	๔๘	๔๕	๔๕	๔๕	๖๐	๖๐	๖๐	๖๐	๖๐	๖๐

นอกจากนี้ ยังมีการแต่งตั้งคณะกรรมการประจำหลักสูตรเพื่อพัฒนาหลักสูตรอย่างต่อเนื่อง โดยมี ผู้ทรงคุณวุฒิจากภายนอกมาร่วมเป็นกรรมการ ดังรายนามต่อไปนี้

หลักสูตรทันตแพทยศาสตรบัณฑิต

- | | | |
|--|--|---------------------|
| ๑. ผู้ช่วยศาสตราจารย์ทันตแพทย์หญิง ดร. วิสาขะ ลีม่วงศ์ | | ประธานกรรมการ |
| ๒. ผู้ช่วยศาสตราจารย์ทันตแพทย์ ดร. ทศพล ปิยะปัทมินทร์ | | กรรมการ |
| ๓. อาจารย์ทันตแพทย์หญิงพรพรรณ อัสวานิชย์ | | กรรมการ |
| ๔. อาจารย์ทันตแพทย์ไพโรจน์ ศรีอรุณ | | กรรมการ |
| ๕. อาจารย์ทันตแพทย์หญิงวรรณ โส้วพฤกษ์มณี | | กรรมการ |
| ๖. อาจารย์ทันตแพทย์หญิงลิขณา เหมะพรรณ | | กรรมการ |
| ๗. อาจารย์ทันตแพทย์หญิงสศไส วิโรจนศักดิ์ | | กรรมการและเลขานุการ |

หลักสูตรประกาศนียบัตรผู้ช่วยทันตแพทย์

- | | | |
|---|--|---------------------|
| ๑. อาจารย์ทันตแพทย์ชนกฤต หอวรรณภากร | | ประธานกรรมการ |
| ๒. รองศาสตราจารย์ทันตแพทย์ ดร.ณรงค์ศักดิ์ เหล่าศรีสิน | | กรรมการ |
| ๓. อาจารย์ทันตแพทย์หญิงแสงดาว ศิริเจริญพันธ์ | | กรรมการ |
| ๔. อาจารย์ทันตแพทย์หญิงลลิตกร ศุภอักษ | | กรรมการ |
| ๕. อาจารย์ทันตแพทย์หญิงชมพูนุช มณีเนตร | | กรรมการ |
| ๖. อาจารย์ทันตแพทย์หญิงจันจิรา ดีพร้อม | | กรรมการและเลขานุการ |

และคณะทันตแพทยศาสตร์ ยังมีการประเมินหลักสูตร โดยเชิญผู้ทรงคุณวุฒิจากภายนอกมาร่วม ประเมินหลักสูตร ดังนี้

หลักสูตรทันตแพทยศาสตรบัณฑิต

- | | |
|--|--|
| ๑. อาจารย์ทันตแพทย์หญิงพรพรรณ อัสวานิชย์ | |
| ๒. อาจารย์ ดร. กรองกาญจน์ ชูทิพย์ | |
| ๓. ผู้ช่วยศาสตราจารย์รัตนะ บัวสนธิ์ | |

หลักสูตรประกาศนียบัตรผู้ช่วยทันตแพทย์

- | | |
|--|--|
| ๑. รองศาสตราจารย์ทันตแพทย์ ดร. ณรงค์ศักดิ์ เหล่าศรีสิน | |
| ๒. รองศาสตราจารย์ทันตแพทย์หญิง จุฬาลักษณ์ เกษตรสุวรรณ | |



ตารางที่ ๒ แผนการรับนักศึกษาหลักสูตรผู้ช่วยทันตแพทย์

หลักสูตร	แผนการรับนิสิตปีงบประมาณพุทธศักราช								
	๒๕๔๓	๒๕๔๔	๒๕๔๕	๒๕๕๐	๒๕๕๑	๒๕๕๒	๒๕๕๓	๒๕๕๔	๒๕๕๕
๑ ปี	๓	๔๐	๔๐	๔๐	๔๐	๔๐	๔๐	๔๐	๔๐
รวม	๓	๔๐	๔๐	๔๐	๔๐	๔๐	๔๐	๔๐	๔๐
สำเร็จ	๑	๔๐	๔๐	๔๐	๔๐	๔๐	๔๐	๔๐	๔๐

นอกจากนี้ คณะทันตแพทยศาสตร์ยังได้วางแผนการเปิดหลักสูตรในระดับบัณฑิตศึกษาตามสาขาดังต่อไปนี้

ตารางที่ ๓ แผนการเปิดหลักสูตรในระดับบัณฑิตศึกษา

เป้าหมายการรับนิสิต ระดับปริญญาโทและปริญญาเอก (ภาคปกติ) ปีการศึกษา ๒๕๔๘ – ๒๕๕๒

ชื่อหลักสูตร/สาขาวิชา	เป้าหมายการรับนิสิต/ปีการศึกษา					รวม
	๒๕๔๘	๒๕๔๙	๒๕๕๐	๒๕๕๑	๒๕๕๒	
ระดับปริญญาโท						
หลักสูตร/สาขาวิชา						
- วิทยาศาสตร์มหาบัณฑิตสาขาชีววิทยาช่องปาก	๕	๕	๕	๕	๕	๒๐
- วิทยาศาสตร์มหาบัณฑิตสาขาทันตกรรมบูรณะ	-	๕	๕	๕	๕	๒๐
- วิทยาศาสตร์มหาบัณฑิตสาขาปริทันตวิทยา	-	๕	๕	๕	๕	๒๐
- วิทยาศาสตร์มหาบัณฑิตสาขาทันตกรรมจัดฟัน	-	๕	๕	๕	๕	๒๐
- วิทยาศาสตร์มหาบัณฑิตสาขาวิทยาเอ็นโดคอนต์	-	๕	๕	๕	๕	๒๐
- วิทยาศาสตร์มหาบัณฑิตสาขาทันตกรรมประดิษฐ์	-	-	๕	๕	๕	๑๕
รวมระดับปริญญาโท	๕	๒๕	๓๐	๓๐	๓๐	๑๑๕
ระดับปริญญาเอก						
หลักสูตร/สาขาวิชา						
- วิทยาศาสตร์คหุฎีบัณฑิตสาขาชีววิทยาช่องปาก	๓	๕	๕	๕	๕	๒๐
รวมระดับปริญญาเอก	๓	๕	๕	๕	๕	๒๐



๒.๒ อาจารย์

แผนการจัดการและพัฒนาอาจารย์

การผลิตบัณฑิตในสาขาวิชาทันตแพทยศาสตร์ ซึ่งเป็นสาขาวิชาที่ขาดแคลน ปัจจัยที่เป็นปัญหาสำคัญคือการขาดแคลนอาจารย์ผู้สอน การจัดการเรียนการสอนจำเป็นต้องมีอาจารย์ผู้สอนเพียงพอและเหมาะสมทั้งปริมาณและคุณภาพ โดยเฉพาะในสาขาวิชาทันตแพทยศาสตร์นั้นมีการปฏิบัติจริงต่อผู้ป่วย จึงต้องการอาจารย์ที่มีความรู้และประสบการณ์ที่จะสอนนักศึกษาอย่างใกล้ชิดเพื่อป้องกันความผิดพลาดในการปฏิบัติต่อผู้ป่วย และสามารถสอนนิสิตนักศึกษาให้มีคุณภาพได้ คณะทันตแพทยศาสตร์ มหาวิทยาลัยนเรศวร ได้จัดทำแผนการจัดการและจัดทำโครงการพัฒนาอาจารย์สาขาวิชาทันตแพทยศาสตร์ของมหาวิทยาลัย เพื่อเตรียมความพร้อมด้านอาจารย์ ให้สามารถรองรับการผลิตทันตแพทย์ได้อย่างมีคุณภาพ และได้มาตรฐานตามเกณฑ์ที่สำนักงานคณะกรรมการการอุดมศึกษากำหนด นอกจากนี้ยังมีการจัดหาอาจารย์เพื่อชดเชยการสูญเสียจากระบบราชการ เพื่อให้เกิดการเรียนการสอนที่มีประสิทธิภาพ

คณะทันตแพทยศาสตร์ มีข้าราชการ สาย ก. และพนักงานสายวิชาการ ตำแหน่งอาจารย์

รวมทั้งสิ้น ๕๘ คน

(ข้อมูล ณ วันที่ ๓๑ ธันวาคม ๒๕๔๓)

โดยจำแนกตามตำแหน่งทางวิชาการ ได้ดังนี้

ศาสตราจารย์	-	คน
รองศาสตราจารย์	-	คน
ผู้ช่วยศาสตราจารย์	๑	คน
อาจารย์	๕๘	คน

นอกจากนี้ คณะทันตแพทยศาสตร์ ได้จ้างบุคลากรสายวิชาการเพิ่มเติม จำนวน ๔ คน ดังนี้

ผู้มีความรู้ความสามารถพิเศษ	๓	คน
ผู้เกษียณอายุราชการ	๑	คน



ตารางที่ ๔ จำนวนบุคลากรสายวิชาการของคณะทันตแพทยศาสตร์ มหาวิทยาลัยนเรศวร
(ข้อมูล ณ วันที่ ๓๑ ธันวาคม ๒๕๕๗)

บุคลากร/วุฒิการศึกษา	ต่ำกว่า ป.ตรี	ป.ตรี	ป.โท	ป.เอก	วุฒิปับตร	รวม
ข้าราชการ สาย ก	-	๔	๑๔	๒	๒	๒๒
พนักงานสายวิชาการ	-	๓๒	๔	-	-	๓๖
รวมทั้งสิ้น	-	๓๖	๑๘	๒	๒	๕๘

ตารางที่ ๕ จำนวนอาจารย์ของคณะทันตแพทยศาสตร์ ในปีงบประมาณต่างๆ

รายการ	ปีงบประมาณพุทธศักราช								
	๒๕๕๐	๒๕๕๑	๒๕๕๒	๒๕๕๓	๒๕๕๔	๒๕๕๕	๒๕๕๖	๒๕๕๗	๒๕๕๘
๑. จำนวนอาจารย์ที่มีอยู่ทั้งหมด	๓	๑๔	๓๐	๓๓	๓๕	๕๐	๕๖	๕๘	๖๔
๒. นักศึกษาทันตแพทย์คู่สัญญาฯ	-	๑๑	๑๗	๘	๑๐	๑๒	๑๐	๖	๖
๓. จำนวนอาจารย์ที่จะส่งไปศึกษาต่อทั้งในและต่างประเทศในแต่ละปี	-	๒	๔	๘	๘	๘	๘	๘	๘
๔. จำนวนอาจารย์ที่ไปเรียนจริงสะสม	-	-	๑๐	๑๘	๑๗	๒๓	๒๘	๓๐	-
๕. จำนวนอาจารย์ที่ปฏิบัติงานอยู่จริง	๓	๑๔	๒๐	๑๕	๒๒	๒๗	๒๘	๒๘	-

การพัฒนาคุณภาพการศึกษา

การพัฒนาคุณภาพการศึกษาของคณะทันตแพทยศาสตร์ส่วนหนึ่งขึ้นอยู่กับคุณภาพและความรู้ความสามารถของอาจารย์ ดังนั้นในการพัฒนาคุณภาพอาจารย์จึงมีการจัดทำแผนและกิจกรรมอย่างต่อเนื่องประกอบด้วย การส่งเสริมการศึกษาต่อ การศึกษาดูงาน การสัมมนา และการฝึกอบรมทั้งในและนอกประเทศ

ในปีพุทธศักราช ๒๕๕๗ มีคณาจารย์ลาศึกษาต่อในประเทศและต่างประเทศรวมทั้งสิ้น ๓๐ คน ดังต่อไปนี้

ตารางที่ ๖ จำนวนคณาจารย์ที่ลาศึกษาต่อในประเทศและต่างประเทศจำแนกตามภาควิชา

(ข้อมูล ณ วันที่ ๓๑ ธันวาคม ๒๕๕๗)

ภาควิชา	หลักสูตรปริญญาโท		หลักสูตรปริญญาเอก		หลักสูตรวุฒิปัตร์		รวม
	ในประเทศ	ต่างประเทศ	ในประเทศ	ต่างประเทศ	ในประเทศ	ต่างประเทศ	
ทันตกรรมบูรณะ	๔	-	๑	๔	-	-	๙
ทันตกรรมวินิจฉัย	๓	๑	๑	๑	-	-	๖
ทันตกรรมป้องกัน	๔	-	๑	๑	๒	-	๘
ชีววิทยาช่องปาก	๑	-	๓	-	-	-	๔
ทันตกรรมโรงพยาบาล	-	-	-	-	๓	-	๓
รวม	๑๒	๑	๖	๖	๕	-	๓๐

การพัฒนาบุคลากร

ในปีพุทธศักราช ๒๕๕๗ คณะทันตแพทยศาสตร์ได้รับจัดสรรทุนประเภทต่างๆ เพื่อพัฒนาบุคลากรในด้านวิชาการ โดยแบ่งทุนออกเป็นประเภทตามที่มาของแหล่งทุน ดังนี้

๑. ทุนโครงการพัฒนาอาจารย์ สาขาขาดแคลน ของทบวงมหาวิทยาลัย จำนวน ๑๕ ทุน
๒. ทุนรัฐบาล (กพ.) จำนวน ๒ ทุน
๓. ทุนรัฐบาล (สกอ.) จำนวน ๑ ทุน
๔. ทุนรัฐบาลญี่ปุ่น จำนวน ๓ ทุน
๕. ทุนมหาวิทยาลัยนเรศวร
 - ระดับปริญญาโท - เอก จำนวน ๓ ทุน
 - ระดับวุฒิปัตร์ จำนวน ๕ ทุน
๖. ทุนส่วนตัว จำนวน ๑ ทุน

นอกจากนี้ยังสนับสนุนให้อาจารย์สามารถลาราชการเพื่อเข้าร่วมการประชุม อบรมและสัมมนาทางวิชาการเพื่อเพิ่มศักยภาพทางวิชาการของอาจารย์

คณะทันตแพทยศาสตร์ได้มีการจัดโครงการสัมมนาและฝึกอบรมภายในประเทศ โดยเชิญวิทยากรที่มีความสามารถทั้งจากภายในและภายนอกประเทศ เพื่อพัฒนาทักษะและประสิทธิภาพของอาจารย์ในคณะฯ ได้แก่ โครงการจัดประชุมสัมมนาทันตแพทย์ภาคเหนือตอนล่าง การอบรมเทคนิคการถ่ายทอดความรู้และจิตวิทยาในการสอน การสัมมนาทันตแพทยศาสตร์ศึกษา และจัดให้อาจารย์รุ่นใหม่เข้ารับการอบรมการเป็นอาจารย์ที่ปรึกษาจากทางมหาวิทยาลัย เป็นต้น



ตารางที่ ๗ จำนวนครั้งของคณาจารย์คณะทันตแพทยศาสตร์ที่เข้าร่วมประชุมวิชาการ

อบรม/สัมมนา ประจำปีงบประมาณ ๒๕๕๗

ภาควิชา	การเข้าร่วม			รวม
	ประชุมวิชาการ	อบรม	สัมมนา	
ทันตกรรมบูรณะ	๑๒	๑	๒	๑๕
ทันตกรรมวินิจฉัย	๒	-	-	๒
ทันตกรรมป้องกัน	๔๕	๒	๖	๖๔
ชีววิทยาช่องปาก	๓	๒	๔	๙
ทันตกรรมโรงพยาบาล	๖	๖	๑	๑๓
รวม	๗๒	๑๒	๑๕	๑๐๓

ตารางที่ ๘ รายชื่ออาจารย์ที่ศึกษาดูงานและทำงานวิจัยในต่างประเทศ ปีพุทธศักราช ๒๕๕๗

ลำดับที่	ชื่อ-สกุล	สถานที่	ทุน	ประเทศ	ระยะเวลา
๑	๑. ผศ.ทญ.ดร.วิสาขะ ลีม่วงค์ ๒. ผศ.ทพ.ดร.ทศพล ปิยะปัทมินทร์ ๓. อ.ทพ.ไพโรจน์ ศรีอรุณ ๔. อ.ทญ.ศดใส วิโรจนศักดิ์ ๕. อ.ทญ.ฤดี สุมาลย์นพ	ดูงานวิชาการ และวิจัย ณ ๑. School of Dentistry, Indiana University, Indiana. ๒. School of Dentistry, The University of North Carolina At Chapel Hill, North Carolina ๓. School of Dentistry, University Of Southern California, California ๔. National Institute of Dental Craniofacial Research และ National of Health, Washington D.C. ๕. The National Library of Medicine Washington D.C.	งบประมาณรายได้	สหรัฐอเมริกา	๖- ๒๗ เม.ย. ๕๗
๒	๑. ผศ.ทญ.ดร.วิสาขะ ลีม่วงค์	กระทรวงสาธารณสุข ประเทศ ภูฏาน	งบประมาณรายได้	ภูฏาน	๑๖-๒๐ พ.ย. ๕๗
๓	๑. อ.ทญ.ศดใส วิโรจนศักดิ์	ศึกษางานวิจัย ณ Faculty of Dentistry, Tokyo Medical and Dental University ประเทศญี่ปุ่น	(NRCT-JSPS)	ญี่ปุ่น	๕-๑๘ ธ.ค. ๕๗



๒.๓ กระบวนการเรียนการสอน

คณะทันตแพทยศาสตร์ได้แบ่งภาควิชาออกเป็น ๕ ภาควิชาดังนี้

๑. ภาควิชาชีววิทยาช่องปาก รับผิดชอบการจัดการเรียนการสอนและการประเมินผลหมวดวิชาเฉพาะด้าน กลุ่มวิชาเอกดังต่อไปนี้ ชีววิทยาช่องปาก จุลกายวิภาคศาสตร์ช่องปาก ทันตกายวิภาคศาสตร์ เออร์โกโนมิก และโครงการวิจัย เป็นต้น

๒. ภาควิชาทันตกรรมบูรณะ รับผิดชอบการจัดการเรียนการสอนและการประเมินผลหมวดวิชาเฉพาะด้าน กลุ่มวิชาเอกสาขาวิชาทันตกรรมหัตถการ เอนโดคอนติคส์ ทันตกรรมประดิษฐ์ ทันตกรรมบดเคี้ยว วัสดุศาสตร์พื้นฐาน และทันตวัสดุศาสตร์

๓. ภาควิชาทันตกรรมป้องกัน รับผิดชอบการจัดการเรียนการสอนและการประเมินผลหมวดวิชาเฉพาะด้าน กลุ่มวิชาเอกสาขาปริทันตวิทยา ทันตกรรมสำหรับเด็ก ทันตกรรมจัดฟัน และทันตกรรมชุมชน

๔. ภาควิชาทันตกรรมวินิจฉัย รับผิดชอบการจัดการเรียนการสอนและการประเมินผลหมวดวิชาเฉพาะด้าน กลุ่มวิชาเอกสาขาวินิจฉัยช่องปาก และพยาธิวิทยาช่องปาก

๕. ภาควิชาทันตกรรมโรงพยาบาล รับผิดชอบการจัดการเรียนการสอนและการประเมินผลหมวดวิชาเฉพาะด้าน กลุ่มวิชาเอกสาขาศัลยศาสตร์ช่องปาก และทันตกรรมโรงพยาบาล

ในแต่ละปีการศึกษามีการประเมินผลการสอนของอาจารย์ในแต่ละภาค และเริ่มมีการประเมินรายวิชาต่าง ๆ เพื่อเป็นข้อมูลในการปรับปรุงกระบวนการเรียนการสอนให้มีคุณภาพ โดยหัวข้อหลักในการประเมินการสอนของอาจารย์ผู้สอนโดยนิสิต คือ การวางแผนการสอน วิธีการสอน พฤติกรรมการสอนทั่วไป และผลการสอน โดยผลการประเมินเป็นดังตาราง

ตารางที่ ๕ สรุปผลการประเมินการสอนของอาจารย์ผู้สอนโดยนิสิต ปีการศึกษา ๒๕๕๖

ภาควิชา	ค่าเฉลี่ย	ค่าเบี่ยงเบนมาตรฐาน	ความหมาย
ภาควิชาทันตกรรมบูรณะ	๓.๕๑	๐.๘๒	มาก
ภาควิชาทันตกรรมโรงพยาบาล	๓.๕๕	๐.๗๒	มาก
ภาควิชาทันตกรรมป้องกัน	๓.๕๒	๐.๗๖	มาก
ภาควิชาชีววิทยาช่องปาก	๓.๘๖	๐.๗๕	มาก
ภาควิชาทันตกรรมวินิจฉัย	๓.๗๑	๐.๗๕	มาก
หลักสูตรผู้ช่วยทันตแพทย์	๓.๖๑	๐.๖๒	มาก
ค่าเฉลี่ยรวม	๓.๘๒	๐.๗๔	มาก



การประเมินรายวิชา มีหัวข้อหลักในการประเมินคือ เนื้อหาภาคบรรยาย/ปฏิบัติ ความเหมาะสมของเกณฑ์การประเมินผล ความเหมาะสมของการวัดผล ความเหมาะสมของเนื้อหาวิชาต่อวิชาชีพ โดยผลการประเมินเป็นดังตาราง

ตารางที่ ๑๐ สรุปผลการประเมินรายวิชา ประจำภาคเรียนต้น ปีการศึกษา ๒๕๕๗

ภาควิชา	ค่าเฉลี่ย	ค่าเบี่ยงเบนมาตรฐาน	ความหมาย
ภาควิชาทันตกรรมบูรณะ	๓.๕๔	๐.๘๐	มาก
ภาควิชาทันตกรรมโรงพยาบาล	๓.๖๔	๐.๖๕	มาก
ภาควิชาทันตกรรมป้องกัน	๓.๖๑	๐.๗๒	มาก
ภาควิชาชีววิทยาช่องปาก	๓.๔๖	๐.๕๕	ปานกลาง
ภาควิชาทันตกรรมวินิจฉัย	๓.๕๕	๐.๖๒	มาก
หลักสูตรผู้ช่วยทันตแพทย์	๓.๓๗	๐.๓๑	ปานกลาง
ค่าเฉลี่ยรวม	๓.๕๓	๐.๖๕	มาก

โดยมีเกณฑ์การประเมินดังนี้

๑.๐๐ – ๑.๔๕ = น้อยที่สุด	๓.๕๐ – ๔.๔๕ = มาก
๑.๕๐ – ๒.๔๕ = น้อย	๔.๕๐ – ๕.๐๐ = มากที่สุด
๒.๕๐ – ๓.๔๕ = ปานกลาง	

นอกจากนี้ยังมีการประเมินส่วนของปัจจัยเกื้อหนุนในการเรียนการสอน เพื่อให้เกิดการพัฒนาทางด้าน การเรียนการสอนให้มีประสิทธิภาพมากขึ้น โดยมีหัวข้อหลักในการประเมินคือ ความสะอาด ความปลอดภัย ความเหมาะสมของอุปกรณ์ สถานที่ตั้ง ช่วงระยะเวลาการให้บริการ ซึ่งมีผลการประเมินดังแสดงในตาราง

ตารางที่ ๑๑ สรุปผลการประเมินปัจจัยเกื้อหนุน ประจำปีการศึกษา ๒๕๕๗

ปัจจัยเกื้อหนุนในการเรียนการสอน	ค่าเฉลี่ย	ค่าเบี่ยงเบนมาตรฐาน	ความหมาย
ห้องเรียน	๓.๘๕	๑.๐๓	มาก
ห้องคอมพิวเตอร์ (DT ๒๓๐๓)	๓.๖๐	๑.๔๐	มาก
ห้องอ่านหนังสือ	๓.๔๗	๑.๓๓	ปานกลาง
ห้องปฏิบัติการ	๓.๔๔	๑.๒๘	ปานกลาง



ตารางที่ ๑๑ (ต่อ) สรุปผลการประเมินปัจจัยเกื้อหนุน ประจำปีการศึกษา ๒๕๕๗

ปัจจัยเกื้อหนุนในการเรียนการสอน	ค่าเฉลี่ย	ค่าเบี่ยงเบนมาตรฐาน	ความหมาย
ครูภักดิ์และอุปกรณ์การเรียนการสอนภาคปฏิบัติ	๓.๓๐	๑.๒๖	ปานกลาง
คลินิกทันตกรรม	๓.๔๖	๑.๑๘	ปานกลาง
ครูภักดิ์และอุปกรณ์การเรียนในคลินิกทันตกรรม	๓.๓๕	๑.๒๘	มาก
ค่าเฉลี่ยรวม	๓.๕๗	๐.๗๐	มาก

โดยมีเกณฑ์การประเมินดังนี้

๑.๐๐ – ๑.๔๕ = น้อยที่สุด	๓.๕๐ – ๔.๔๕ = มาก
๑.๕๐ – ๒.๔๕ = น้อย	๔.๕๐ – ๕.๐๐ = มากที่สุด
๒.๕๐ – ๓.๔๕ = ปานกลาง	

ตารางที่ ๑๒ ตารางจำนวนบัณฑิตที่จบการศึกษา ประจำปีการศึกษา ๒๕๕๗

หลักสูตร	จำนวน
ทันตแพทยศาสตรบัณฑิต	๔๗
ประกาศนียบัตรผู้ช่วยทันตแพทย์	๑

ตารางที่ ๑๓ สถานที่ทำงานของบัณฑิตทันตแพทย์ รุ่นที่ ๒ ในและนอกเขต ๕ จังหวัดภาคเหนือตอนล่าง

ที่ตั้งของโรงพยาบาล	จำนวน	คิดเป็นเปอร์เซ็นต์
ในเขต	๑๕	๕๔.๒๕
นอกเขต	๑๖	๔๕.๗๕
รวม	๓๕	๑๐๐



องค์ประกอบที่ ๓ กิจกรรมพัฒนานิสิตนักศึกษา

๓.๑ กิจกรรมพัฒนานิสิต

คณะทันตแพทยศาสตร์มีนโยบายและแผนงานด้านการพัฒนานิสิต โดยมีการแต่งตั้งรองคณบดีฝ่ายกิจการนิสิต คณะกรรมการฝ่ายกิจการนิสิต คณะกรรมการอาจารย์ที่ปรึกษาสโมสรนิสิต คณะกรรมการอาจารย์ที่ปรึกษา และบุคลากรฝ่ายกิจการนิสิต เพื่อบริหารจัดการดูแลและให้คำปรึกษาการดำเนินกิจกรรมต่างๆ ของนิสิต รวมทั้งรับผิดชอบด้านการจัดสวัสดิการ งานทุนการศึกษา ตลอดจนดูแลแก้ไขปัญหาของนิสิต มีการจัดตั้งสโมสรนิสิตคณะทันตแพทยศาสตร์ ซึ่งดำเนินโครงการ/กิจกรรมตามนโยบายของคณะ

กิจกรรมส่งเสริมพัฒนานิสิตนั้น มีทั้งส่วนที่ทางมหาวิทยาลัยและคณะจัดให้ และที่สโมสรนิสิตคณะทันตแพทยศาสตร์จัดขึ้นภายใต้การดูแลและสนับสนุนจากคณะฯ ให้มีความสอดคล้องกับนโยบายด้านการพัฒนานิสิต โดยกิจกรรมส่งเสริมและพัฒนานิสิตในปี ๒๕๕๗ นั้น แบ่งออกเป็น ๕ ด้าน และมีรายละเอียดดังแสดงในตารางที่ ๑๔

ตารางที่ ๑๔ รายละเอียดโครงการ/กิจกรรมพัฒนานิสิต ประจำปี ๒๕๕๗

โครงการ/กิจกรรม	ระยะเวลาดำเนินโครงการ/กิจกรรม	งบประมาณ			
		แผ่นดิน	กองกิจการนิสิต	รายได้คณะฯ	รวม
ด้านส่งเสริมวิชาการ					
๑. ส่งเสริมวิชาการนิสิต	๒๔-๒๕ เมษายน ๒๕๕๗	๓,๕๐๐	-	-	๓,๕๐๐
๒. DENT CAMP ครั้งที่ ๒	๒๐-๒๑ พฤษภาคม ๒๕๕๗	๔,๘๐๐	๖,๐๐๐	-	๑๐,๘๐๐
๓. สัปดาห์วันวิทยาศาสตร์	๑๖-๑๘ สิงหาคม ๒๕๕๗	-	๑,๐๐๐	-	๑,๐๐๐
๔. เตรียมความพร้อมสู่คลินิก	๒๘-๒๙ ตุลาคม ๒๕๕๗	-	-	๕๐๐	๕๐๐
๕. DENT CAMP ครั้งที่ ๓	๖-๗ พฤศจิกายน ๒๕๕๗	-	-	๑๔,๐๐๐	๑๔,๐๐๐
ด้านส่งเสริมศิลปวัฒนธรรม					
๑. กิจกรรมอำลา	๓๐ มีนาคม ๒๕๕๗	-	-	-	-
๒. รดน้ำขอพรเนื่องในวันสงกรานต์	๕ เมษายน ๒๕๕๗	-	-	๑,๐๐๐	๑,๐๐๐
๓. พัฒนาทักษะทางดนตรีไทย	๗-๘ พฤษภาคม ๒๕๕๗	๑,๐๐๐	-	-	๑,๐๐๐
๔. บวงสรวงสมเด็จพระนเรศวรมหาราช	๑๐ มิถุนายน ๒๕๕๗	-	๑,๖๐๐	-	๑,๖๐๐
๕. สายสัมพันธ์ทันตแพทย์	๒๕ มิถุนายน ๒๕๕๗	-	-	๕,๐๐๐	๕,๐๐๐
๖. วันลอยกระทง	๒๕ พฤศจิกายน ๒๕๕๗	-	๕,๐๐๐	-	๕,๐๐๐
๗. วันคืนสู่เหย้า ครั้งที่ ๓	๒๕ พฤศจิกายน ๒๕๕๗	-	-	๕,๐๐๐	๕,๐๐๐



ตารางที่ ๑๔ (ต่อ) รายละเอียดโครงการ/กิจกรรมพัฒนานิสิต ประจำปี ๒๕๕๗

โครงการ/กิจกรรม	ระยะเวลาดำเนินโครงการ/กิจกรรม	งบประมาณ			
		แผ่นดิน	กองกิจการนิสิต	รายได้คณะฯ	รวม
ด้านบำเพ็ญประโยชน์และพัฒนาสังคม					
๑. ถ่ายทันตอาสา ครั้งที่ ๒	๒๘-๒๙ กุมภาพันธ์ ๒๕๕๗	๘,๐๐๐	๕,๐๐๐	-	๑๓,๐๐๐
ด้านส่งเสริมคุณธรรม จริยธรรมและบุคลิกภาพ					
๑. เสริมสร้างศักยภาพนิสิตทันตแพทย์	๒๖ มกราคม ๒๕๕๗	-	๖,๕๐๐	-	๖,๕๐๐
๒. นิสิตดีเด่น	๒๘ มีนาคม ๒๕๕๗	๕,๕๐๐	-	-	๕,๕๐๐
๓. นิสิตคุณธรรม	๒๘ มีนาคม ๒๕๕๗	๕,๕๐๐	-	-	๕,๕๐๐
๔. ปฐมนิเทศนิสิตใหม่	๓๑ พฤษภาคม ๒๕๕๗	-	-	๑๐,๐๐๐	๑๐,๐๐๐
๕. ประชุมเชียร์เชิงทักษะชีวิต	๓,๕,๑๑ มิถุนายน ๒๕๕๗	-	๑๒,๕๘๕	-	๑๒,๕๘๕
๖. พัฒนาทักษะทางดนตรีสากล	๒๔ พฤศจิกายน ๒๕๕๗	-	-	๔,๕๐๐	๔,๕๐๐
ด้านส่งเสริมสุขภาพ					
๑. การแข่งขันกีฬาภายในคณะทันตแพทยศาสตร์ ครั้งที่ ๒	๑๐ มกราคม ๒๕๕๗	๑๐,๐๐๐	๒,๒๔๘	-	๑๒,๒๔๘
๒. รับน้อง Walk Rally	๑๕ มิถุนายน ๒๕๕๗	-	๒,๕๐๐	-	๒,๕๐๐

๓.๒ อาจารย์ที่ปรึกษา

คณะทันตแพทยศาสตร์ได้มีการแต่งตั้งคณะกรรมการอาจารย์ที่ปรึกษานิสิตประจำคณะทันตแพทยศาสตร์ โดยกำหนดบทบาทและหน้าที่อาจารย์ที่ปรึกษาตามนโยบายมหาวิทยาลัย และแต่งตั้งอาจารย์ที่ปรึกษาต่อจำนวนนิสิตตามเกณฑ์ที่ทบวงมหาวิทยาลัยกำหนด (ในอัตราส่วนไม่เกิน ๑ : ๒๕) และเพื่อให้การดำเนินงานด้านอาจารย์ที่ปรึกษานิสิตเป็นไปด้วยความเรียบร้อยและมีประสิทธิภาพ จึงจัดให้มีห้องสำหรับให้คำปรึกษาและแนะแนว และจัดตารางเวลาการเข้าพบอาจารย์ให้แก่นิสิตทราบ นอกจากนี้ยังพัฒนาระบบอาจารย์ที่ปรึกษา โดยจัดให้มีกิจกรรมอบรมและสัมมนาอาจารย์ที่ปรึกษาทุกปีการศึกษา อีกทั้งยังจัดให้มีการประชุมอาจารย์ที่ปรึกษา ประเมินอาจารย์ที่ปรึกษา และประเมินระบบอาจารย์ที่ปรึกษา เพื่อนำผลการประเมินมาปรับปรุงพัฒนาการปฏิบัติงานของอาจารย์ที่ปรึกษาและระบบอาจารย์ที่ปรึกษา โดยจัดทำสรุปผลและรายงานให้อาจารย์ที่ปรึกษาและมหาวิทยาลัยทราบรายละเอียดดังตารางที่ ๑๕



ตารางที่ ๑๕ ผลการประเมินอาจารย์ที่ปรึกษา

คุณลักษณะของอาจารย์ที่ปรึกษา	ปีการศึกษา ๒๕๔๖ ภาคเรียนที่ ๒		ปีการศึกษา ๒๕๔๗ ภาคเรียนที่ ๑		ปีการศึกษา ๒๕๔๘ ภาคเรียนที่ ๒	
	ค่าเฉลี่ย	ส่วน เบี่ยงเบน มาตรฐาน	ค่าเฉลี่ย	ส่วน เบี่ยงเบน มาตรฐาน	ค่าเฉลี่ย	ส่วน เบี่ยงเบน มาตรฐาน
ตอนที่ ๑ ด้านคุณลักษณะของอาจารย์ที่ปรึกษา						
๑. มีบุคลิกภาพที่เหมาะสม	๔.๑๕	๐.๒๕	๔.๓๐	๐.๓๔	๔.๒๘	๐.๓๖
๒. มีความประพฤติเหมาะสมเป็นแบบอย่างที่ดี	๔.๓๐	๐.๓๖	๔.๔๑	๐.๓๒	๔.๒๑	๐.๔๕
๓. มีความเป็นกันเองกับนิสิต	๔.๐๖	๐.๔๖	๔.๒๗	๐.๕๒	๔.๐๗	๐.๖๒
๔. ตรงต่อเวลา	๓.๕๔	๐.๔๔	๔.๒๔	๐.๕๐	๔.๑๖	๐.๔๖
๕. มีความมั่นคงทางอารมณ์	๔.๐๗	๐.๔๓	๔.๐๗	๐.๕๔	๔.๐๘	๐.๖๐
๖. มีความเสียสละ	๔.๐๗	๐.๔๐	๔.๑๐	๐.๕๔	๓.๕๕	๐.๕๗
๗. จริงใจในการช่วยเหลือนิสิต	๔.๑๘	๐.๔๗	๔.๓๒	๐.๓๕	๔.๐๘	๐.๕๗
๘. ดูแลเอาใจใส่นิสิตอย่างสม่ำเสมอ	๓.๗๒	๐.๕๕	๔.๐๕	๐.๕๗	๓.๗๘	๐.๗๓
๙. สามารถรับรู้ความรู้สึกของนิสิตได้	๓.๕๒	๐.๔๘	๓.๗๘	๐.๕๓	๓.๕๐	๐.๘๐
๑๐. มีความเป็นประชาธิปไตย	๔.๐๕	๐.๓๒	๔.๐๐	๐.๕๓	๓.๘๔	๐.๖๓
๑๑. มีเหตุผลและมีความสามารถช่วยแนะนำให้นิสิตแก้ไขปัญหาด้วยตนเอง	๔.๐๒	๐.๔๓	๔.๑๘	๐.๕๑	๓.๘๘	๐.๕๓
๑๒. สามารถเก็บรักษาข้อมูลไว้เป็นความลับ	๔.๐๔	๐.๓๘	๓.๕๔	๐.๗๖	๓.๘๖	๐.๗๗
ตอนที่ ๒ ด้านบทบาทหน้าที่ของอาจารย์ที่ปรึกษาด้านวิชาการ						
๑. ให้ความรู้และความเข้าใจเกี่ยวกับระเบียบการและนโยบายของมหาวิทยาลัย	๓.๗๕	๐.๕๓	๓.๘๑	๐.๖๗	๓.๖๕	๐.๗๖
๒. ให้คำปรึกษาเกี่ยวกับหลักสูตรสาขาวิชา	๓.๘๗	๐.๔๑	๔.๐๑	๐.๕๑	๓.๗๓	๐.๗๒
๓. ให้คำแนะนำเกี่ยวกับการลงทะเบียนเรียนโอนย้ายสาขาวิชา และการเพิ่มถอนรายวิชา	๓.๖๕	๐.๕๖	๓.๗๔	๐.๗๒	๓.๕๑	๐.๗๘

ระดับคะแนน

๕	หมายถึง	มากที่สุด	๔	หมายถึง	มาก
๓	หมายถึง	ปานกลาง	๒	หมายถึง	น้อย
๑	หมายถึง	น้อยที่สุด	๐	หมายถึง	ไม่มีความคิดเห็น



ตารางที่ ๑๕ (ต่อ) ผลการประเมินอาจารย์ที่ปรึกษา

คุณลักษณะของอาจารย์ที่ปรึกษา	ปีการศึกษา ๒๕๔๖ ภาคเรียนที่ ๒		ปีการศึกษา ๒๕๔๗ ภาคเรียนที่ ๑		ปีการศึกษา ๒๕๔๗ ภาคเรียนที่ ๒	
	ค่าเฉลี่ย	ส่วน เบี่ยงเบน มาตรฐาน	ค่าเฉลี่ย	ส่วน เบี่ยงเบน มาตรฐาน	ค่าเฉลี่ย	ส่วน เบี่ยงเบน มาตรฐาน
๔. ให้ความรู้ความเข้าใจในเรื่องระเบียบ การวัดและประเมินผล หรือการเรียนซ้ำและ การพ้นสภาพนิสิต และการพ้นสภาพนิสิต	๓.๗๐	๐.๖๒	๓.๗๕	๐.๗๒	๓.๖๔	๐.๘๓
๕. ประสานงานกับอาจารย์ผู้สอนเพื่อช่วย นิสิตในด้านการเรียน ติดตามผลการเรียนและ ให้คำแนะนำเมื่อนิสิตมีปัญหา	๓.๗๔	๐.๖๐	๓.๕๓	๐.๖๓	๓.๘๐	๐.๗๕
๖. ให้คำปรึกษาแนะนำเกี่ยวกับการศึกษา ต่อ	๓.๖๗	๐.๔๕	๓.๗๑	๐.๖๖	๓.๔๗	๐.๘๑
ด้านบริการและพัฒนานิสิต						
๗. ให้คำแนะนำเกี่ยวกับระเบียบ ข้อบังคับต่างๆ	๓.๖๓	๐.๓๖	๓.๘๔	๐.๗๓	๓.๖๓	๐.๗๓
๘. ให้คำปรึกษาเกี่ยวกับปัญหาส่วนตัว	๓.๓๕	๐.๔๘	๓.๕๔	๐.๗๓	๓.๔๒	๐.๕๗
๙. ให้คำปรึกษานิสิตในการคบเพื่อน	๓.๓๒	๐.๔๖	๓.๔๕	๐.๗๔	๓.๓๘	๐.๕๔
๑๐. ให้คำปรึกษาเกี่ยวกับการวางตัว	๓.๕๐	๐.๔๔	๓.๗๔	๐.๗๑	๓.๕๕	๐.๘๐
๑๑. ให้คำแนะนำด้านความประพฤติ	๓.๖๒	๐.๔๗	๓.๕๖	๐.๖๖	๓.๖๕	๐.๗๘
๑๒. ให้คำปรึกษาเกี่ยวกับเรื่องสุขภาพ	๓.๕๒	๐.๓๖	๓.๕๕	๐.๗๔	๓.๔๓	๐.๘๗
๑๓. ให้คำแนะนำในการเข้าร่วมกิจกรรม	๓.๕๖	๐.๓๕	๓.๖๔	๐.๖๕	๓.๔๕	๐.๘๕
๑๔. ให้คำแนะนำด้านการเงิน ทุนการศึกษา หรือกองทุนเงินให้กู้ยืมเพื่อการศึกษา	๓.๗๐	๐.๓๗	๓.๖๗	๐.๖๕	๓.๔๖	๐.๘๘
๑๕. ให้คำปรึกษาเกี่ยวกับการวางแผนใน การเลือกอาชีพ	๓.๖๗	๐.๔๑	๓.๗๑	๐.๖๓	๓.๔๕	๐.๕๐

ระดับคะแนน

๕	หมายถึง	มากที่สุด	๔	หมายถึง	มาก
๓	หมายถึง	ปานกลาง	๒	หมายถึง	น้อย
๑	หมายถึง	น้อยที่สุด	๐	หมายถึง	ไม่มีความคิดเห็น



ตารางที่ ๑๕ (ต่อ) ผลการประเมินอาจารย์ที่ปรึกษา

คุณลักษณะของอาจารย์ที่ปรึกษา	ปีการศึกษา ๒๕๔๖ ภาคเรียนที่ ๒		ปีการศึกษา ๒๕๔๗ ภาคเรียนที่ ๑		ปีการศึกษา ๒๕๔๘ ภาคเรียนที่ ๒	
	ค่าเฉลี่ย	ส่วน เบี่ยงเบน มาตรฐาน	ค่าเฉลี่ย	ส่วน เบี่ยงเบน มาตรฐาน	ค่าเฉลี่ย	ส่วน เบี่ยงเบน มาตรฐาน
บทบาทหน้าที่ด้านอื่นๆ						
๑๖. ชี้แจงเกี่ยวกับบทบาทหน้าที่อาจารย์ที่ปรึกษา	๓.๘๐	๐.๓๕	๓.๕๒	๐.๔๘	๓.๗๕	๐.๓๓
๑๗. มีการนัดพบนิสิตเป็นระยะเพื่อทราบและ แก้ไขปัญหาต่างๆ	๓.๗๐	๐.๔๔	๓.๗๕	๐.๕๕	๓.๕๕	๐.๕๖
๑๘. คิดตารางเวลา (Office hour) เพื่อให้ นิสิตเข้าพบอย่างน้อยสัปดาห์ละครั้ง	๓.๐๘	๐.๕๑	๓.๑๘	๐.๖๐	๓.๑๑	๑.๐๕
๑๙. จัดทำระเบียบสะสมของนิสิต	๓.๔๒	๐.๔๒	๓.๓๐	๐.๘๔	๓.๒๓	๑.๒๐
๒๐. ให้ความรู้ความเข้าใจในเรื่องหน้าที่ความ รับผิดชอบต่อตนเองและผู้อื่น	๓.๖๖	๐.๔๑	๓.๘๕	๐.๖๐	๓.๗๐	๐.๘๘
๒๑. ให้คำแนะนำเกี่ยวกับการดำเนินชีวิตใน มหาวิทยาลัย	๓.๗๓	๐.๔๐	๓.๘๓	๐.๕๘	๓.๖๑	๐.๘๑
๒๒. ให้คำปรึกษาด้านการลาของนิสิต	๓.๔๑	๐.๕๒	๓.๔๘	๐.๖๐	๓.๒๕	๑.๐๐
๒๓. ว่ากล่าวตักเตือนนิสิตเมื่อทำผิด กฎระเบียบ	๓.๕๔	๐.๔๘	๓.๖๘	๐.๖๖	๓.๕๐	๐.๕๓
๒๔. ให้คำรับรองนิสิต ในกรณีต่างๆ	๓.๗๑	๐.๔๒	๓.๗๖	๐.๖๗	๓.๕๕	๐.๘๕
๒๕. ติดตามผลการให้คำปรึกษาที่ทำไปแล้ว อย่างต่อเนื่อง	๓.๗๑	๐.๕๑	๓.๕๑	๐.๕๕	๓.๕๑	๐.๕๖

ระดับคะแนน

๕	หมายถึง	มากที่สุด	๔	หมายถึง	มาก
๓	หมายถึง	ปานกลาง	๒	หมายถึง	น้อย
๑	หมายถึง	น้อยที่สุด	๐	หมายถึง	ไม่มีความคิดเห็น



๓.๓ การแนะแนวอาชีพและการศึกษาต่อ

คณะทันตแพทยศาสตร์จัดให้มีการแนะแนวอาชีพและการศึกษาต่อ เนื่องจากเล็งเห็นว่าจะเป็นประโยชน์ในการศึกษาต่อและเป็นแนวทางในการประกอบวิชาชีพทันตแพทย์ โดยได้มีการแนะนำ ส่งเสริม และให้ความรู้แก่นิสิต เพื่อให้ นิสิตนำความรู้ที่ได้รับ ใช้เป็นแนวทางในการตัดสินใจที่จะศึกษาต่อหรือประกอบอาชีพทันตแพทย์ต่อไป และเพื่อให้ นิสิตสามารถนำไปปรับใช้ในการดำเนินชีวิตได้ต่อไปในอนาคต จึงได้จัดให้มีกิจกรรมและประชาสัมพันธ์ข่าวให้นิสิต ดังนี้

๑. จัดกิจกรรมเสริมสร้างศักยภาพนิสิตทันตแพทย์สำหรับแนะแนวนิสิตทุกชั้นปี โดยเชิญวิทยากรมาบรรยายให้ความรู้ เพื่อเป็นการส่งเสริมและพัฒนาคุณภาพให้นิสิตทันตแพทย์ที่จะสำเร็จการศึกษา และนำความรู้ที่ได้รับไปใช้ให้เกิดประโยชน์ต่อชุมชนและสังคมต่อไป

๒. จัดโครงการส่งบัณฑิตสู่สังคม ซึ่งเป็นกิจกรรมปัจฉิมนิเทศสำหรับชั้นปีที่ ๖ เพื่อเตรียมความพร้อมในการปฏิบัติงานวิชาชีพทันตแพทย์ โดยจัดให้มีการแนะนำและให้ข้อมูลในการประกอบอาชีพทันตแพทย์จากคณาจารย์ วิทยากรผู้ทรงคุณวุฒิจากหน่วยงานต่างๆ เช่น ทันตแพทย์สมาคมแห่งประเทศไทย ทันตแพทย์สภากระทรวงกลาโหม ภาคเอกชน และบุคลากรผู้เกี่ยวข้องซึ่งปฏิบัติงานด้านทันตสาธารณสุข เช่น สถานีอนามัย โรงพยาบาล และสำนักงานสาธารณสุขจังหวัด เป็นต้น

๓. จัดกิจกรรมคืนสู่เหย้าให้แก่บัณฑิตสำเร็จการศึกษาในปีการศึกษานั้น เพื่อแสดงความยินดีแก่บัณฑิตที่สำเร็จการศึกษา และเพื่อให้บัณฑิตแนะนำรุ่นน้องที่กำลังศึกษาอยู่ ในเรื่องของการปรับตัวในการทำงาน ปัญหาและอุปสรรคในการทำงาน เพื่อเป็นแนวทางในการประกอบวิชาชีพทันตแพทย์ และสามารถนำประสบการณ์ของรุ่นพี่ไปใช้ในการทำงานต่อไปในอนาคต

๔. ดึงบอร์คประชาสัมพันธ์เรื่องทุนต่างๆ ทั้งภายในประเทศและต่างประเทศ เพื่อเป็นแนวทางในการศึกษาต่อแก่นิสิตที่สนใจ



องค์ประกอบที่ ๔ การวิจัย (รวมทั้งงานสร้างสรรค์)

แผนการพัฒนการวิจัย

คณะทันตแพทยศาสตร์ได้ดำเนินงานวิจัยที่ตอบสนองต่อนโยบายของมหาวิทยาลัยที่จะพัฒนาเป็นมหาวิทยาลัยแห่งการวิจัย (Research-Based University) ในปีพุทธศักราช ๒๕๕๐ และในปีพุทธศักราช ๒๕๕๗ คณะทันตแพทยศาสตร์ได้แต่งตั้งคณะกรรมการศูนย์วิจัย คณะทันตแพทยศาสตร์ขึ้น เพื่อเป็นการเตรียมพร้อมในการก่อตั้งศูนย์วิจัยฯ โดยปฏิบัติงานจัดทำงบประมาณด้านเครื่องมือวิจัย ตลอดจนการฝึกอบรมการใช้เครื่องมือวิจัย อำนวยความสะดวกให้แก่ผู้วิจัย และจัดทำคู่มือการใช้งานของเครื่องมือวิจัย ดังมีรายนามกรรมการต่อไปนี้

คณะกรรมการศูนย์วิจัย คณะทันตแพทยศาสตร์ มหาวิทยาลัยนเรศวร

๑. คณบดีคณะทันตแพทยศาสตร์ (ผู้ช่วยศาสตราจารย์ทันตแพทย์หญิง ดร.วิสาขะ ลีม่วงศ์)	ประธานกรรมการ
๒. รองคณบดีฝ่ายบริหาร (ผู้ช่วยศาสตราจารย์ทันตแพทย์ ดร.ทศพล ปิยะปัทมินทร์)	กรรมการ
๓. รองคณบดีฝ่ายวางแผนและพัฒนา (อาจารย์ทันตแพทย์หญิงฤดี สุมาลัยนพ)	กรรมการ
๔. เลขานุการคณะฯ (อาจารย์ทันตแพทย์หญิงลิขณา เหมะพรรณณ์)	กรรมการ
๕. อาจารย์ทันตแพทย์ธีรชัย ลิ้มปี่ลาวัฒน์	กรรมการ
๖. อาจารย์ทันตแพทย์หญิงวรรณา โฉ้วพฤกษ์มณี	กรรมการ
๗. อาจารย์ทันตแพทย์หญิงชมพูนุช มณีเนตร	กรรมการ
๘. อาจารย์ประวีณ วัชคฆานนท์	กรรมการ
๙. อาจารย์จันทร์ทิภา จบศรี	กรรมการ
๑๐. นายสัญญา เจียมศักดิ์	ผู้ช่วยเลขานุการ
๑๑. นายนครินทร์ เชื้อนเพชร	ผู้ช่วยเลขานุการ

คณะฯ ได้จัดหาเครื่องมือเพื่อการพัฒนาศักยภาพของการวิจัยมาจนถึงปี ๒๕๕๗ และจัดตั้งหน่วยวิจัยหลัก ๒ หน่วย แต่ละหน่วยวิจัยประกอบด้วยห้องปฏิบัติการเฉพาะทาง ได้แก่

๑. หน่วยวิจัยชีววิทยาช่องปากและพันธุศาสตร์
๒. หน่วยวิจัยชีววัสดุและนาโนเทคโนโลยี



หน่วยวิจัยชีววิทยาช่องปากและพันธุศาสตร์ ประกอบด้วยห้องปฏิบัติการเฉพาะทาง ดังนี้

๑. ห้องปฏิบัติการจุลกายวิภาคศาสตร์ (Histology laboratory) เป็นห้องปฏิบัติการรองรับงานด้านจุลกายวิภาคศาสตร์ได้แก่ การเตรียมเนื้อเยื่อในรูปแบบ Paraffin section และ Frozen section รวมถึงการให้บริการตัดชิ้นเนื้อส่งตรวจจากโรงพยาบาลทันตกรรมและหน่วยงานอื่นๆ (Histo-pathology) และจัดทำตัวอย่างศึกษาเพื่อใช้ประกอบการเรียนการสอนของนิสิต เป็นต้น ซึ่งประกอบด้วยเครื่องมือหลักๆ ดังนี้

- ๑.๑ เครื่องซังละเอียด
- ๑.๒ เครื่องวัดความเป็นกรด - ด่าง
- ๑.๓ เครื่องตัดชิ้นเนื้อ (Microtome)
- ๑.๔ เครื่องหลอมพาราฟิน
- ๑.๕ ตู้อบพาราฟิน
- ๑.๖ ชุดย้อมสี
- ๑.๗ เครื่องตัดตัวอย่างชิ้นเนื้อที่จุดเยือกแข็ง (Cryostat)

๒. ห้องปฏิบัติการจุลทรรศน์อิเล็กตรอน (Electron microscopy laboratory) งานวิจัยของคณะทันตแพทยศาสตร์ มีความจำเป็นต้องใช้กล้องจุลทรรศน์อิเล็กตรอนทั้งชนิดส่องผ่าน TEM (Transmission electron microscope) และชนิดส่องกราด SEM (Scanning electron microscope) พร้อมเครื่องมือวิเคราะห์ธาตุ EDS (Energy dispersive system) แต่เพื่อเป็นการประหยัดงบประมาณแผ่นดิน เนื่องจากเป็นครุภัณฑ์ที่ราคาแพง ในเบื้องต้นจึงจะขอใช้กล้องจุลทรรศน์อิเล็กตรอนที่คณะวิทยาศาสตร์มีอยู่แล้ว แต่คณะทันตแพทยศาสตร์ ยังคงมีความจำเป็นในเรื่องการเตรียมตัวอย่างจึงได้จัดหาครุภัณฑ์เพื่อการเตรียมตัวอย่างเป็น ๒ กลุ่ม อันได้แก่

- ๒.๑ เครื่องมือเตรียมตัวอย่างเพื่อ SEM ได้แก่
 - เครื่องทำเนื้อเยื่อแห้ง CPD (Critical point dry)
 - เครื่องเคลือบทอง SPI (Module sputter coater)
- ๒.๒ เครื่องมือเตรียมตัวอย่างเนื้อ TEM ได้แก่
 - ตู้อบแห้ง
 - เครื่องทำมีดแก้ว (Knife maker)
 - เครื่องตัดชิ้นเนื้อ (Ultramicrotome)

๓. ห้องปฏิบัติการเพาะเลี้ยงเซลล์และเนื้อเยื่อ (Cell and tissue culture laboratory) เป็นห้องปฏิบัติการเพื่อการเพาะเลี้ยงเซลล์ (Cell culture) และการเพาะเลี้ยงเนื้อเยื่อ (Tissue culture) เช่นการเลี้ยงเยื่อบุผนังช่องปาก เพื่อการวิเคราะห์ทางชีววิทยา (Morphology) และทางเคมี เช่นการหาปริมาณโปรตีน หรือสารหลังชนิดต่างๆ มีอุปกรณ์ประกอบด้วย

- ๓.๑ ตู้ปฏิบัติการปลอดเชื้อ (Laminar flow)



๓.๒ ตู้เพาะเลี้ยงด้วยก๊าซคาร์บอนไดออกไซด์ (Carbon dioxide incubator)

๓.๓ กล้องจุลทรรศน์หัวกลับ (Inverted microscope)

๔. ห้องปฏิบัติการชีวโมเลกุล (Molecular biology laboratory) เป็นห้องปฏิบัติการเพื่อการวิจัยระดับชีวโมเลกุล เพื่อการวิเคราะห์โปรตีน สารหลังจากเซลล์และเนื้อเยื่อ คณะทันตแพทยศาสตร์มีการวิจัยเกี่ยวกับเนื้อเยื่อในช่องปากที่มีความจำเป็นต้องการวิเคราะห์ระดับชีวโมเลกุล ซึ่งประกอบด้วยเครื่องมือ ดังนี้

๔.๑ เครื่องปั่นตกตะกอนสารละลาย (Centrifuge)

๔.๒ เครื่องปั่นตกตะกอนสารละลายขนาดเล็ก (Microcentrifuge)

๔.๓ เครื่องเพิ่มสารพันธุกรรม (Mastercycler gradient)

๔.๔ เครื่องเขย่า (Shaker)

๔.๕ เครื่องวิเคราะห์เจล (Gel image analysis and documentation)

๔.๖ เครื่องอิเล็กโทรโฟเรซิส (Electrophoresis)

๔.๗ ตู้แช่ขนาด - ๒๐°C

๔.๘ ตู้แช่ขนาด - ๘๐°C

๕. ห้องปฏิบัติการพันธุศาสตร์ (Genetics laboratory) งานวิจัยทางด้านทันตแพทยศาสตร์ มีความสำคัญทางด้านพันธุกรรมมาเกี่ยวข้องมากมาย ทั้งในด้านของ Craniofacial development และพยาธิสภาพ คณะทันตแพทยศาสตร์จึงเน้นพัฒนางานวิจัยด้านพันธุศาสตร์ ซึ่งจะเป็นการวิจัยระดับชีวโมเลกุล จึงใช้เครื่องมือร่วมกับห้องปฏิบัติการเพาะเลี้ยงเซลล์ และห้องปฏิบัติการชีวโมเลกุล

๖. ห้องปฏิบัติการจุลชีววิทยา (Microbiology laboratory) ปัจจุบันอาจารย์และนิสิตคณะทันตแพทยศาสตร์ มีโครงการวิจัยที่เกี่ยวกับเชื้อจุลินทรีย์ ทั้งจุลินทรีย์ที่เจริญเติบโตในอากาศ (Aerobic) และที่เจริญเติบโตในที่ซึ่งไม่มีอากาศ (An - aerobic) จึงมีห้องปฏิบัติการเพื่อการวิจัยทางจุลชีววิทยา ซึ่งมีเครื่องมือประกอบด้วย

๖.๑ ตู้ปฏิบัติการปลอดเชื้อ (Laminar flow)

๖.๒ ตู้ควบคุมอุณหภูมิ (Incubator)

๖.๓ ชุดเลี้ยงบักเตรียในสภาพไร้ออกซิเจน (Anaerobic jar)

๖.๔ กล้องจุลทรรศน์เพื่อการวิเคราะห์

๖.๕ ชุดย้อมสี

หน่วยวิจัยวัสดุและนาโนเทคโนโลยี เป็นห้องปฏิบัติการสำหรับวิเคราะห์คุณสมบัติของวัสดุทันตกรรม ตัวอย่างเช่น ค่ามอดูลัส ความแข็งแรง ความเค้น และความเครียด ในลักษณะแรงดึง (Tension) แรงกด (Compression) แรงดัดโค้ง (Bending) แรงเฉือน (Shearing) และความล้า (Fatigue) ประกอบด้วย



๑. ห้องปฏิบัติการชีววัสดุ ประกอบด้วยเครื่องมือ ดังนี้

๑.๑ เครื่องทดสอบคุณสมบัติของวัสดุทนตกรรม (Universal testing machine : Instron)

๑.๒ เครื่องมือตัดและขัดชิ้นงาน (อยู่ในระหว่างการจัดซื้อ)

นอกจากนี้คณะทันตแพทยศาสตร์ยังจัดให้มีห้องปฏิบัติการกลาง ดังมีรายละเอียดต่อไปนี้

ห้องปฏิบัติการกลาง (Central laboratory) เป็นห้องวิจัยที่ประกอบด้วยเครื่องมือที่ใช้ร่วมกับของทุกหน่วยปฏิบัติการเฉพาะทาง ประกอบด้วย

๑. ห้องปฏิบัติการกล้องจุลทรรศน์ (Microscopic laboratory) ประกอบด้วยกล้องจุลทรรศน์หลายชนิด ได้แก่

๑.๑ กล้องจุลทรรศน์เพื่อการวิเคราะห์ (Analytical light microscope)

๑.๒ กล้องจุลทรรศน์หัวกลับ (Inverted microscope)

๑.๓ กล้องจุลทรรศน์เฟสคอนทราสต์ (Phase contrast microscope)

๑.๔ กล้องจุลทรรศน์เรืองแสง (Fluorescence microscope)

๑.๕ กล้องจุลทรรศน์ (Differential interference microscope)

๑.๖ กล้องจุลทรรศน์สเตอริโอขนาดเล็ก-ใหญ่ (Stereomicroscope)

๑.๗ ชุดถ่ายภาพจากกล้องจุลทรรศน์

๑.๘ กล้องจุลทรรศน์ชนิดคอนโฟคัล (Confocal microscope) อยู่ระหว่างดำเนินการจัดหาเพื่อใช้ร่วมกันคณะอื่นๆ เนื่องจากเป็นเครื่องมือราคาแพง ใช้งานโดยอาศัย Laser เป็นเครื่องกำเนิดแสงและระบบ Fluorescence สามารถมีโปรแกรมวิเคราะห์ที่ทำให้เข้าใจภาพใน ๓ มิติได้

๒. หน่วยผลิตน้ำ นำเป็นองค์ประกอบสำคัญ ซึ่งจะทำให้การวิจัยประสบผลสำเร็จ คณะทันตแพทยศาสตร์ได้ตระหนักในเรื่องนี้ จึงได้จัดทำหน่วยจ่ายน้ำสะอาด ประกอบด้วย

๒.๑ เครื่องกรองน้ำ (Reverse osmosis)

๒.๒ เครื่องกลั่นน้ำ ๒ จังหวะ (Double distilled water)

๒.๓ เครื่องกรองไอออน (Deionized water) ๒ ระดับ

- ระดับน้ำเพื่อ Tissue culture ชีววัสดุ

- ระดับน้ำเพื่อ HPLC

หมายเหตุ

เครื่องมือทุกเครื่องมือการดูแลอย่างเป็นระบบ ประกอบด้วย

๑. นักวิทยาศาสตร์สาขาชีววิทยา สาขาจุลชีววิทยา สาขาฟิสิกส์ และสาขาเทคโนโลยีชีวภาพ



๒. คู่มือการใช้ภาษาอังกฤษ และภาษาไทย

๓. ขั้นตอนการใช้งาน

แผนงานวิจัย

คณะทันตแพทยศาสตร์ตระหนักถึงความสำคัญของการศึกษาวิจัย โดยในกระบวนการจัดการเรียนการสอนได้กำหนดให้นักศึกษาชั้นปีที่ ๕ และ ๖ เรียนรู้ทำวิจัย นักศึกษาสามารถเลือกปัญหาที่สนใจเพื่อการวิจัย โดยได้รับความเห็นชอบจากอาจารย์ที่ปรึกษา ซึ่งในปี ๒๕๕๗ คณะทันตแพทยศาสตร์มีผลงานวิจัยของอาจารย์และนิสิตรวม ๑๒ เรื่อง ในขณะที่เดียวกันก็มีการพัฒนางานวิจัยของอาจารย์ร่วมด้วยรายละเอียดดังตารางที่ ๑๖



ตารางที่ ๑๖ งานวิจัยของคณะทันตแพทยศาสตร์ในปี พ.ศ. ๒๕๔๗

ชื่อโครงการ	หัวหน้าโครงการ	งบ ประมาณ	ปีการศึกษา / แหล่งทุน
๑. การเปลี่ยนแปลงทางจุลชีววิทยาและทางคลินิกหลังการใช้หัวขูดหินน้ำลายอัลตราโซนิคส์ชนิดคล้ายเครื่องมือคิวเรนต์	อ.ทญ.อิชยา เขี่ยมวัฒนา	๑๐,๐๐๐	๒๕๔๗/รายได้คณะทันตแพทยศาสตร์
๒. การศึกษาของเรซินคอมโพสิตสองชนิดจากการแปร่งฟัน	อ.ทญ.วรรณมา โฉ้วพฤษภรณ์	๕,๐๐๐	๒๕๔๗/รายได้คณะทันตแพทยศาสตร์
๓. การศึกษาผู้ป่วยปากแห้งเพดานโหว่ที่ได้รับการผ่าตัดในโรงพยาบาลพุทธชินราช ระหว่างปี พ.ศ. ๒๕๔๖ - ๒๕๔๖	อ.ทญ.ลลิตกร สุภักข์	๕,๐๐๐	๒๕๔๗/รายได้คณะทันตแพทยศาสตร์
๔. ผลของสารละลายของยาสีฟันที่มีส่วนผสมของไตรโคลซานต่อการลดลงของคราบจุลินทรีย์และการยับยั้งการเจริญของเชื้อสเตรปโตคอคคัสมีวแทนส์ (ในห้องปฏิบัติการ)	อ.ทญ.สุทธิพลินทร์ สุวรรณกุล	๕,๐๐๐	๒๕๔๗/รายได้คณะทันตแพทยศาสตร์
๕. การศึกษาโครโมโซมผู้ป่วยปากแห้งเพดานโหว่ในโรงพยาบาลพุทธชินราช	อ.ประวิณี วยัคนานนท์ อ.จันทร์ทิภา จบศรี	๕,๐๐๐	๒๕๔๗/รายได้คณะทันตแพทยศาสตร์
๖. ความพึงพอใจกับบริการทางทันตกรรมที่คลินิกทันตกรรมนอกเวลา มหาวิทยาลัยนเรศวร ของผู้ป่วยและทันตแพทย์	อ.ทญ.ชมพูนุช มณีเนตร	๕,๐๐๐	๒๕๔๗/รายได้คณะทันตแพทยศาสตร์
๗. ผลของการเคี้ยวหมากฝรั่งปราศจากน้ำตาลต่อค่าความเป็นกรด-ด่างของคราบจุลินทรีย์	อ.ทญ.อิชยา เขี่ยมวัฒนา	๕,๐๐๐	๒๕๔๗/รายได้คณะทันตแพทยศาสตร์
๘. รอยร้วระดับจุลภาคของสารลูติง ๔ ชนิดบนขอบวัสดุบูรณะที่เป็นผิวเคลือบฟันและเนื้อฟัน	อ.ทพ.ธีรชัย ลิ้มปิลาวณิช	๕,๐๐๐	๒๕๔๗/รายได้คณะทันตแพทยศาสตร์
๙. การเปรียบเทียบค่าความเป็นกรด-ด่างที่เปลี่ยนแปลงไปของคราบจุลินทรีย์ภายหลังการรับประทานนมพร้อมดื่มและนมพร้อมดื่มชนิดอื่น ๆ	อ.ทญ.ฤดี สุมาลย์นพ	๕,๐๐๐	๒๕๔๗/รายได้คณะทันตแพทยศาสตร์
๑๐. ปัจจัยที่มีผลต่อการทำให้ปราศจากเชื้อด้วยเครื่องอบไอน้ำภายใต้ความดัน	อ.ทญ.สดิส วิโรจนศักดิ์	๕,๐๐๐	๒๕๔๗/รายได้คณะทันตแพทยศาสตร์
๑๑. การวิเคราะห์ลักษณะใบหน้าด้านข้างโดยใช้ภาพถ่ายในกลุ่มตัวอย่างคนไทย	อ.ทญ.แสงดาว ศิริเจริญพันธ์	๕,๐๐๐	๒๕๔๗/รายได้คณะทันตแพทยศาสตร์
๑๒. ความชุกของรูปแบบฟันคุดในฟันกรามซี่ที่สามของชากรรไกรล่าง กรณีศึกษาในโรงพยาบาลทันตกรรมมหาวิทยาลัยนเรศวร ระหว่าง เดือน ธันวาคม ๒๕๔๗ - เดือน ธันวาคม ๒๕๔๖	อ.ทพ.ธนฤต หอวรรณภากร	๕,๐๐๐	๒๕๔๗/รายได้คณะทันตแพทยศาสตร์



การอบรมประชุมสัมมนา

ในปีการศึกษา ๒๕๔๗ คณะทันตแพทยศาสตร์ได้มีการจัดการอบรมประชุมสัมมนาทั้งสิ้น จำนวน ๘ เรื่อง เพื่อสนับสนุนให้อาจารย์และบุคลากรทำวิจัยทั้งงานวิจัยวิทยาศาสตร์พื้นฐานและงานวิจัยที่ตอบสนองต่อยุทธศาสตร์ของภาคเหนือตอนล่าง และพัฒนาทักษะด้านการวิจัย โดยมีรายละเอียดดังตารางที่ ๑๗

ตารางที่ ๑๗ การประชุมสัมมนาด้านการวิจัยในปีการศึกษา ๒๕๔๗

ลำดับที่	ชื่อโครงการ	วิทยากรผู้บรรยาย	ระยะเวลาดำเนินโครงการ	ผู้เข้าร่วมโครงการ	งบประมาณ	ประเภทของเงิน
๑	การประชุมเชิงปฏิบัติการเรื่อง“เทคนิคการวิจัยทางพันธุศาสตร์”	อ.ประวิณ วัยคฆานนท์ อ.จันทร์ทิภา จบศรี	๒๐ และ ๒๒ ตุลาคม ๒๕๔๖	๑.อาจารย์และพนักงานสายวิชาการ จำนวน ๓๐ คน	๑๘,๐๐๐	แผนงานจัดการศึกษา งานจัดการศึกษาด้านวิทยาศาสตร์สุขภาพ งบอุดหนุนทั่วไป
๒	การประชุมปฏิบัติการเรื่อง “การเตรียมเนื้อเยื่อจากสัตว์ทดลอง”	ผศ.ทญ.ดร.วิสาขะ ลิม่วงศ์ ผศ.ทพ.ดร.ทศพล ปิยะปัทมินทร์	๘ เมษายน ๒๕๔๗	๑. บุคลากรของคณะฯ จำนวน ๔๐ คน	๓๐,๐๐๐	แผนงานจัดการศึกษาอุดมศึกษา งานจัดการศึกษา สาขาทันตแพทยศาสตร์ งบอุดหนุนทั่วไป
๓	การประชุมปฏิบัติการเรื่อง “เทคนิคการข้อมสีเนื้อเยื่อและการใช้กล้องจุลทรรศน์”	ผศ.ทญ.ดร.วิสาขะ ลิม่วงศ์	๘ เมษายน ๒๕๔๗	๑. บุคลากรของคณะฯ จำนวน ๔๐ คน ๒. นิสิต จำนวน ๒๐ คน	๓๐,๐๐๐	แผนงานจัดการศึกษา งานจัดการศึกษาด้านวิทยาศาสตร์สุขภาพ งบอุดหนุนทั่วไป
๔	การประชุมปฏิบัติการเรื่อง “เทคนิคการทำให้ปลอดเชื้อในห้องปฏิบัติการ (Contamination control)”	อ.ทญ.สุทธิพลินทร์ สุวรรณกุล อ.จันทร์ทิภา จบศรี อ.ประวิณ วัยคฆานนท์	๑๗ สิงหาคม ๒๕๔๗	๑. อาจารย์และพนักงานสายวิชาการ จำนวน ๒๕ คน ๒. เจ้าหน้าที่ จำนวน ๕ คน	๒,๗๕๐	แผนงานจัดการศึกษาอุดมศึกษา งานจัดการศึกษา สาขาทันตแพทยศาสตร์ งบอุดหนุนทั่วไป

ตารางที่ ๑๗ (ต่อ) การประชุมสัมมนาด้านการวิจัยในปีการศึกษา ๒๕๔๗

ลำดับที่	ชื่อโครงการ	วิทยากรผู้บรรยาย	ระยะเวลาดำเนินโครงการ	ผู้เข้าร่วมโครงการ	งบประมาณ	ประเภทของเงิน
๕	การประชุมสัมมนาเรื่อง “ทิศทางการวิจัยสาขาทันต แพทยศาสตร์”	รศ.ทญ. นวลฉวี หงษ์ประสงค์ ผศ.ทพ.ดร. พสุธา ัญญะกิจไพศาล ผศ.ทพ.ดร. พลธรรม ไชยฤทธิ์ อ.ทพ.ดร. วิรัตน์ เอื้องพูลสวัสดิ์ รศ.ทญ. ผสุดี ยศเนื่องนิคย์ รศ.ทญ.ดร.ศิริรักษ์ นครชัย อ.ทพ.ดร. สุจิต พูลทอง ผศ.ทพ.ดร. จรินทร์ ปกักรกิจ ผศ.ทพ.ดร. สุปรีดา อุดุลยานนท์ รศ.ทญ.ดร. มรกต เปี่ยมใจ	๑ และ ๒ มีนาคม ๒๕๔๗	๑. อาจารย์ พนักงานสายวิชาการ และนักวิทยาศาสตร์ จำนวน ๓๕ คน ๒. นิสิตคณะทันตแพทยศาสตร์ ชั้นปีที่ ๕ และ ๖ จำนวน ๗๔ คน	๔๗,๔๕๐ ๕,๕๒๐	แผนงานจัดการศึกษา งานจัดการศึกษาด้าน วิทยาศาสตร์สุขภาพ งบอุดหนุนทั่วไป แผนงานจัดการศึกษา อุดมศึกษา งานจัดการศึกษา สาขาทันตแพทยศาสตร์ หมวดค่าตอบแทนใช้สอย และวัสดุ
๖	การประชุมเชิงปฏิบัติการ เรื่อง“การเขียนโครงการ วิจัย”	รศ.ทพ.ดร. สิทธิชัย ขุนทองแก้ว ศ.นพ.ศุภสิทธิ์ พรรณารุโณทัย นายนที เนียมศรีจันทร์	๑๔ พฤษภาคม ๒๕๔๗	๑. อาจารย์ พนักงานสายวิชาการและ นักวิทยาศาสตร์ จำนวน ๑๐๐ คน	๑๗,๘๒๕ ๒,๑๕๐	แผนงานจัดการศึกษา งานจัดการศึกษาด้าน วิทยาศาสตร์สุขภาพ งบอุดหนุนทั่วไป แผนงานจัดการศึกษา อุดมศึกษา งานจัดการศึกษา สาขาทันตแพทยศาสตร์ หมวดค่าตอบแทนใช้สอย และวัสดุ
๗	การประชุมปฏิบัติการเรื่อง “การเขียนต้นฉบับงานวิจัย เพื่อการตีพิมพ์”	ศ.ทพ. วินัย ศิริจิตร ผศ.ดร. กัญชลิ เจดียนนท์	๒๗ พฤษภาคม ๒๕๔๗	๑. อาจารย์ พนักงานสายวิชาการ และนักวิทยาศาสตร์ จำนวน ๑๕ คน	๕,๔๐๐	แผนงานจัดการศึกษา งานจัดการศึกษาด้าน วิทยาศาสตร์สุขภาพ งบอุดหนุนทั่วไป
๘	การประชุมปฏิบัติการเรื่อง “การเลือกใช้สถิติและการ แปลผลในงานวิจัยทางทันต แพทยศาสตร์”	ศ.นพ.ศุภสิทธิ์ พรรณารุโณทัย อ.ทพ.ดร. พิระศักดิ์ มะลิแก้ว อ.ทญ.ปิยะนารถ จาติเกตุ	๑๓ – ๑๔ กรกฎาคม ๒๕๔๗	๑. อาจารย์ พนักงานสายวิชาการและ นักวิทยาศาสตร์ จำนวน ๓๐ คน	๓๔,๕๖๐ ๑,๑๕๐	แผนงานจัดการศึกษา งานจัดการศึกษาด้าน วิทยาศาสตร์สุขภาพ งบอุดหนุนทั่วไป แผนงานจัดการศึกษา อุดมศึกษา งานจัดการศึกษา สาขาทันตแพทยศาสตร์ หมวดค่าตอบแทนใช้สอย และวัสดุ

องค์ประกอบที่ ๕ การบริการวิชาการแก่สังคม

การบริการทางวิชาการแก่สังคม

คณะทันตแพทยศาสตร์ มีหนึ่งในภารกิจหลักคือการบริการวิชาการแก่สังคม คณะฯจึงจัดให้มีการบริการทางทันตกรรมให้แก่ชุมชนโดยรอบมหาวิทยาลัยและประชาชนในเขตภาคเหนือตอนล่าง ทั้งในรูปแบบการขอให้ความรู้และการให้บริการรักษาพยาบาลทางทันตสาธารณสุข ซึ่งในปี พ.ศ. ๒๕๕๗ คณะทันตแพทยศาสตร์ ได้จัดทำโครงการบริการวิชาการแก่สังคม รวมทั้งสิ้น ๘ โครงการ ดังรายละเอียดต่อไปนี้

๑. โครงการทันตกรรมเคลื่อนที่ในหน่วยเคลื่อนที่ มหาวิทยาลัยนเรศวร

คณะทันตแพทยศาสตร์ ได้จัดทำโครงการทันตกรรมเคลื่อนที่ในหน่วยเคลื่อนที่ มหาวิทยาลัยนเรศวร โดยเข้าร่วมกับหน่วยบริการเคลื่อนที่เพื่อพัฒนาสุขภาพและอาชีพประชาชน ให้บริการรักษาทางทันตกรรมให้แก่ประชาชนทั่วไปในจังหวัดพิษณุโลกและจังหวัดอุทัยธานี โดยดำเนินการตั้งแต่เดือนมกราคม ๒๕๕๗ ถึงเดือนธันวาคม ๒๕๕๗ และมีผู้มารับบริการ รายละเอียดดังต่อไปนี้

ตารางที่ ๑๘ โครงการทันตกรรมเคลื่อนที่ในหน่วยเคลื่อนที่ มหาวิทยาลัยนเรศวร

ครั้งที่	วัน เดือน ปี	สถานที่	การรักษา					รวม (คน)	
			ถอนฟัน		อุดฟัน		ขูดหินปูน		ปรึกษา (คน)
			ผู้ป่วย (คน)	ซี่	ผู้ป่วย (คน)	ซี่			
๑	๒๔ - ๒๕ มกราคม ๒๕๕๗	โรงเรียนวัดท่าโรงตะวันออก ต.วัดพริก อ.เมือง จ.พิษณุโลก	๔๘	๕๓	๓๑	๔๑	๔๗	๒๕	๑๕๕
๒	๒๐ - ๒๑ กุมภาพันธ์ ๒๕๕๗	โรงเรียนชุมชนทุ่งสงบ ต.ไผ่เขียว อ.สว่างอารมณ์ จ.อุทัยธานี	๖๓	๗๖	๔๔	๕๓	๖๒	๑๕	๑๘๘
๓	๒๐ - ๒๑ มีนาคม ๒๕๕๗	โรงเรียนชุมชนวัดบ้านดง ต.บ้านดง อ.ชาติตระการ จ.พิษณุโลก	๔๒	๔๘	๒๓	๓๐	๘๐	๑๕	๑๖๔
๔	๒๔ - ๒๕ เมษายน ๒๕๕๗	โรงเรียนบ้านห้วยเป้ง ต.ระบำ อ.ลานสัก จ.อุทัยธานี	๖๐	๗๕	๒๒	๓๑	๗๐	๑๕	๑๖๗

ตารางที่ ๑๘ (ต่อ) โครงการทัศนกรรมเคลื่อนที่ในหน่วยเคลื่อนที่ มหาวิทยาลัยนเรศวร

ครั้งที่	วัน เดือน ปี	สถานที่	การรักษา						
			ถอนฟัน		อุดฟัน		ขูดหินปูน	ปรึกษา	รวม
			ผู้ป่วย (คน)	ซี่	ผู้ป่วย (คน)	ซี่	ผู้ป่วย (คน)	(คน)	(คน)
๕	๒๒ - ๒๓ พฤษภาคม ๒๕๕๗	โรงเรียนบ้านชำรัง ต.ชำรัง อ.เนินมะปราง จ.พิษณุโลก	๓๓	๓๐	๔๗	๖๖	๗๔	๒๐	๑๗๔
๖	๑๕ - ๒๐ มิถุนายน ๒๕๕๗	โรงเรียนโป่งข่อย ต.ทองหลาง อ.ห้วยคด จ.อุทัยธานี	๓๓	๕๑	๔๑	๗๓	๕๐	๔	๑๒๘
๗	๒๔ - ๒๕ กรกฎาคม ๒๕๕๗	โรงเรียนนครไทยวิทยาคม ต.นครไทย อ.นครไทย จ.พิษณุโลก	๕๔	๘๐	๒๕	๔๐	๕๘	๖	๑๔๗
๘	๒๑ - ๒๒ สิงหาคม ๒๕๕๗	โรงเรียนวัดคงขวาง ต.คงขวาง อ.หนองขาหย่าง จ.อุทัยธานี	๑๑	-	๔๒	๔๖	๗๖	๖๘	๑๕๗
๙	๑๘ - ๑๙ กันยายน ๒๕๕๗	บ้านตลุกเทียม ต.ตลุกเทียม อ.พรหมพิราม จ.พิษณุโลก	๔	-	๔๖	๘๑	๔๕	๘๕	๑๘๐
๑๐	๒๓ - ๒๔ ตุลาคม ๒๕๕๗	โรงเรียนตลุกคู่วิทยาคม ต.ตลุกคู่อ.ทัพทัน จ.อุทัยธานี	๑๗	-	๕๓	๗๕	๗๕	๓๘	๑๘๓
๑๑	๒๐ - ๒๑ พฤศจิกายน ๒๕๕๗	โรงเรียนบ้านปลักแรด ต.ปลักแรด อ.บางระกำ จ.พิษณุโลก	๕๔	๑๑๕	๕๐	๖๒	๗๕	๖	๒๒๕
๑๒	๑๘ - ๑๙ ธันวาคม ๒๕๕๗	โรงเรียนหนองบ่มกล้วย ต.หนองบ่มกล้วย อ.บ้านไร่ จ.อุทัยธานี	๑๑	-	๔๒	๕๖	๕๗	๕๕	๑๖๕
จำนวนรวมทั้งสิ้น			๔๗๐	๕๗๒	๔๗๐	๖๕๔	๗๖๕	๓๖๔	๒,๐๗๓



๒. โครงการหน่วยทันตกรรมพระราชทาน มหาวิทยาลัยนเรศวร

ตามแผนปฏิบัติการประจำปี ๒๕๔๗ คณะทันตแพทยศาสตร์ ได้จัดทำโครงการหน่วยทันตกรรมพระราชทาน มหาวิทยาลัยนเรศวร เพื่อให้บริการด้านทันตสาธารณสุขแก่ประชาชนในเขตจังหวัดพิษณุโลก และจังหวัดอุตรดิตถ์ จำนวน ๔ ครั้ง มีผู้มารับบริการรักษารายละเอียดดังต่อไปนี้

ตารางที่ ๑๕ โครงการหน่วยทันตกรรมพระราชทาน มหาวิทยาลัยนเรศวร

ครั้งที่	วัน เดือน ปี	สถานที่	การรักษา						
			ถอนฟัน		อุดฟัน		ชุดหินปูน	ปรึกษา	รวม
			ผู้ป่วย (คน)	ซี่	ผู้ป่วย (คน)	ซี่	ผู้ป่วย (คน)	(คน)	(คน)
๑	๑๗ กุมภาพันธ์ ๒๕๔๗	โรงเรียนมัธยมนายง ค.นายง อ.พิชัย จ.อุตรดิตถ์	๑๓๖	๓๓๑	๕๓	๑๓๘	๖๘	๒๓	๓๒๐
	๑๘ กุมภาพันธ์ ๒๕๔๗	โรงเรียนวัดท่าทอง ค.วังกะพ้อ อ.เมือง จ.อุตรดิตถ์	๑๖๖	๒๔๘	๑๑๕	๑๒๔	๑๓๒	๘	๔๒๕
จำนวนรวม			๓๐๒	๕๗๙	๒๑๒	๒๖๒	๒๐๐	๓๑	๗๔๕
๒	๕ มีนาคม ๒๕๔๗	โรงเรียนป่าแก้ววิทยา ค.ท่าแขก อ.ท่าปลา จ.อุตรดิตถ์	๓๒	๔๘	๑๐๘	๑๓๗	๑๒๔	๔	๒๖๘
	๑๐ มีนาคม ๒๕๔๗	โรงเรียนบ้านห้วยผึ้ง ค.ท่าแขก อ.ท่าปลา จ.อุตรดิตถ์	๔๗	๖๓	๔๘	๖๔	๒๗	๑๐	๑๓๒
จำนวนรวม			๗๙	๑๑๑	๑๕๖	๒๐๑	๑๕๑	๑๔	๔๐๐
๓	๒๐ เมษายน ๒๕๔๗	โรงเรียนตรอนศรีสินธุ์ ค.บ้านแก่ง อ.ตรอน จ.อุตรดิตถ์	๖๑	๘๔	๖๗	๘๕	๕๔	๑๒	๒๓๔
	๒๑ เมษายน ๒๕๔๗	สถานีอนามัยน้ำหมัน ค.น้ำหมัน อ.ท่าปลา จ.อุตรดิตถ์	๕๘	๘๐	๔๔	๖๘	๗๖	๑๗	๑๕๕
จำนวนรวม			๑๑๙	๑๖๔	๑๑๑	๑๕๓	๑๓๐	๒๙	๔๒๕



ตารางที่ ๑๕ (ต่อ) โครงการหน่วยทันตกรรมพระราชทาน มหาวิทยาลัยนเรศวร

ครั้งที่	วัน เดือน ปี	สถานที่	การรักษา						
			ถอนฟัน		อุดฟัน		ขูดหินปูน	ปรึกษา	รวม
			ผู้ป่วย (คน)	ซี่	ผู้ป่วย (คน)	ซี่	ผู้ป่วย (คน)	(คน)	(คน)
๔	๒๖ พฤษภาคม ๒๕๔๗	บ้านยางโกถนน ต.ยางโกถนน อ.นครไทย จ.พิษณุโลก	๔๕	๖๑	๑๑๕	๑๕๓	๑๐๒	๕	๒๗๑
	๒๗ พฤษภาคม ๒๕๔๗	บ้านห้วยน้ำไซ ต.เนินเพิ่ม อ.นครไทย จ.พิษณุโลก	๕๖	๑๑๖	๘๗	๑๒๖	๑๐๑	๑๓	๒๕๗
จำนวนรวม			๑๔๑	๑๗๗	๒๐๒	๒๗๙	๒๐๓	๒๒	๕๖๘
รวมทั้งสิ้น			๖๔๑	๑,๐๓๑	๖๘๑	๘๕๕	๗๒๔	๕๖	๒,๑๔๒

ผลการดำเนินงานหน่วยทันตกรรมพระราชทาน มหาวิทยาลัยนเรศวร

- จากแบบสอบถามความคิดเห็นของผู้ออกให้บริการ จากการออกหน่วยฯ ทั้ง ๔ ครั้ง สรุปได้ว่าระดับความพึงพอใจในแต่ละด้านของผู้ออกให้บริการอยู่ในระดับดีถึงดีมาก

- จากแบบสอบถามความคิดเห็นของผู้มารับบริการ จากการออกหน่วยฯ ทั้ง ๔ ครั้ง สรุปได้ว่าระดับความพึงพอใจในแต่ละหัวข้อได้แก่ ความเหมาะสมของระยะเวลาในการจัด ความเหมาะสมของสถานที่ ความเหมาะสมของการเดินทางมารับบริการ จำนวนบุคลากรมีเพียงพอต่อการให้บริการ บุคลากรได้อำนวยความสะดวกให้กับผู้มารับบริการ การให้บริการตรงกับความต้องการ และผู้มารับบริการมีความพึงพอใจในการให้บริการ อยู่ในระดับดีถึงดีมาก

๓. โครงการสวนสุขภาพ

ปัจจุบันปัญหาสุขภาพช่องปากยังคงมีความรุนแรง การแก้ปัญหาที่ถูกต้องคือ การส่งเสริมและป้องกันทางทันตสุขภาพให้กับประชาชน คณะทันตแพทยศาสตร์ จึงได้จัดดำเนินโครงการสวนสุขภาพ โดย การให้ความรู้ในการดูแลสุขภาพช่องปาก การส่งเสริมป้องกันทันตสุขภาพในเบื้องต้น รูปแบบของการจัดกิจกรรมโครงการคือ การจัดนิทรรศการทางวิชาการในรูปแบบของภาพนิ่ง ภาพเคลื่อนไหว สื่ออิเล็กทรอนิกส์ คอมพิวเตอร์ และแบบจำลอง การฉายวีดิทัศน์และการสาธิตวิธีการดูแลสุขภาพช่องปาก การให้คำปรึกษาปัญหาและให้ความรู้ทางทันตสุขภาพ ณ โรงพยาบาลทันตกรรมโดยดำเนินการตั้งแต่วันที่ ๑ มกราคม ๒๕๔๗ ถึงเดือนธันวาคม ๒๕๔๗



ผลการดำเนินโครงการสวนสุขภาพ

จากการประเมินความคิดเห็นผู้เข้าร่วมโครงการสรุปได้ว่าระดับความคิดเห็นในแต่ละหัวข้อของผู้เข้าร่วมโครงการ ได้แก่ ความน่าสนใจของเนื้อหากิจกรรม ความรู้ที่ได้รับจากกิจกรรม รูปแบบของกิจกรรม ความเข้าใจในเนื้อหาของกิจกรรม ความเหมาะสมของสถานที่ ประโยชน์ในการนำไปใช้ได้จริงในชีวิตประจำวัน ความพึงพอใจในการให้คำปรึกษา และคำถามตรงกับเนื้อหาอยู่ในระดับดีถึงดีมาก

๔. โครงการบริการทันตกรรมสำหรับสถานพินิจคุ้มครองเด็กและเยาวชน จังหวัดพิษณุโลก

คณะทันตแพทยศาสตร์ได้ร่วมมือกับสถานพินิจคุ้มครองเด็กและเยาวชน จังหวัดพิษณุโลก เพื่อทำการตรวจรักษาสุขภาพช่องปากให้แก่เด็กและเยาวชนในสถานพินิจคุ้มครองเด็กและเยาวชน จังหวัดพิษณุโลก ระยะเวลาในการดำเนินการ คือเดือนมกราคม ถึงเดือนธันวาคม ๒๕๔๗ มีผู้มารับบริการจำนวนทั้งสิ้น ๔๔๑ คน

๕. โครงการบริการทันตกรรมแก่นักเรียนระดับประถมศึกษา

คณะทันตแพทยศาสตร์ได้ทำการให้บริการตรวจรักษาสุขภาพช่องปากให้แก่เด็กนักเรียนระดับประถมศึกษา ดำเนินการตั้งแต่เดือน มกราคม ๒๕๔๗ ถึงเดือนธันวาคม ๒๕๔๗ มีนักเรียนระดับประถมศึกษามารับบริการตรวจรักษาทั้งสิ้น ๒๔๗ คน

๖. โครงการวันงานนเรศวรมหาราช และงานกาชาดจังหวัดพิษณุโลก ประจำปี ๒๕๔๗

คณะทันตแพทยศาสตร์เข้าร่วมงานนเรศวรมหาราชและงานกาชาดจังหวัดพิษณุโลก ประจำปี พ.ศ. ๒๕๔๗ ระหว่างวันที่ ๑๖ - ๒๕ มกราคม ๒๕๔๗ ณ ศาลากลางจังหวัดพิษณุโลก รูปแบบของการจัดกิจกรรมคือการจัดบอร์ดนิทรรศการ ให้คำปรึกษาและตรวจสุขภาพในช่องปากฟรี มีผู้มารับบริการจำนวนทั้งสิ้น ๑๓ คน

๗. โครงการค่ายทันตอาสา ครั้งที่ ๒

สโมสรนิสิตคณะทันตแพทยศาสตร์ ได้ออกค่ายอาสา ณ โรงเรียนบ้านผารังหมี อ.เนินมะปราง จ.พิษณุโลก ในระหว่างวันที่ ๒๘ - ๒๙ กุมภาพันธ์ ๒๕๔๗ โดยการเผยแพร่ความรู้เบื้องต้นเกี่ยวกับดูแลสุขภาพช่องปาก และการตรวจสุขภาพช่องปากให้กับนักเรียนระดับประถมศึกษา จำนวน ๑๐๐ คน

๘. โครงการสร้างสุขภาพใจบ้านตะมอประชาสรรค์ ตำบลบางระกำ อำเภอบางระกำ จ.พิษณุโลก ปี ๒๕๔๗

คณะทันตแพทยศาสตร์ได้ให้ความร่วมมือกับฝ่ายส่งเสริมสุขภาพโรงพยาบาลบางระกำในโครงการสร้างสุขภาพใจบ้านตะมอประชาสรรค์ ตำบลบางระกำ อำเภอบางระกำ จังหวัดพิษณุโลก เมื่อวันที่ ๒๔ พฤศจิกายน ๒๕๔๗ โดยบริการตรวจและให้คำปรึกษาสุขภาพช่องปาก เผยแพร่ความรู้การดูแลสุขภาพช่อง



ปากแก่ผู้ปกครอง เด็กเล็กในศูนย์เด็กหมู่บ้านตะโม่ประชาสรรค์รวมถึงนักเรียนระดับชั้นอนุบาล โรงเรียน บ้านตะโม่ประชาสรรค์ จำนวนผู้มารับบริการทั้งสิ้น ๕๐ คน

๙. โครงการสัปดาห์วันวิทยาศาสตร์ ปี ๒๕๔๗

คณะทันตแพทยศาสตร์ได้ร่วมจัดกิจกรรมเผยแพร่ความรู้เกี่ยวกับทันตสุขภาพแก่เยาวชนและบุคคลทั่วไปทางบอร์ดนิทรรศการ ประชาสัมพันธ์คณะทันตแพทยศาสตร์ บริการตรวจและให้คำปรึกษาสุขภาพช่องปาก มีผู้มารับบริการทั้งสิ้นประมาณ ๘๐ คน ในงานสัปดาห์วันวิทยาศาสตร์ช่วงระหว่างวันที่ ๑๖ – ๑๘ สิงหาคม ๒๕๔๗ ณ อาคารคณะวิทยาศาสตร์ มหาวิทยาลัยนครสวรรค์

๑๐. โครงการวันมหิดล

ดำเนินการในวันที่ ๒๔ กันยายน ๒๕๔๗ ณ สถาบันวิจัยทางวิทยาศาสตร์สุขภาพ โดยการจัดนิทรรศการและตรวจสุขภาพช่องปากให้แก่ประชาชนโดยไม่คิดมูลค่า มีผู้มารับบริการทั้งสิ้น ๗๔ คน

๑๑. โครงการวันยุวทูตสุขภาพ Mr.& Miss NU. ครั้งที่ ๓

เพื่อเป็นการส่งเสริมและสนับสนุนให้นิสิตมีสุขภาพดี ทั้งทางร่างกายและจิตใจ มีการปรับเปลี่ยนพฤติกรรมในการดำเนินชีวิตมีการดูแลสุขภาพที่ถูกต้องและยั่งยืน และเป็นนิสิตตัวอย่างให้แก่บัณฑิตด้วยกัน และพร้อมที่จะเป็นตัวแทนในการร่วมกิจกรรมการณรงค์ส่งเสริมสุขภาพ คณะทันตแพทยศาสตร์จึงได้ส่งบุคลากรเข้าร่วมเป็นคณะกรรมการตรวจสุขภาพช่องปากให้แก่บัณฑิตที่เข้าร่วมประกวดในโครงการ ซึ่งดำเนินการตั้งแต่วันที่ ๑๕ - ๑๗ พฤศจิกายน ๒๕๔๗ มีผู้เข้าประกวดมารับบริการทั้งสิ้น ๓๔ คน

๑๒. โครงการจุลสารเพื่อการส่งเสริมสุขภาพ คณะทันตแพทยศาสตร์ มหาวิทยาลัยนครสวรรค์

คณะทันตแพทยศาสตร์ มหาวิทยาลัยนครสวรรค์ ได้จัดทำ “จุลสารทันต มน. สัมพันธ์” เพื่อเป็นสื่อกลางที่จะนำเสนอสาระต่างๆ โดยเฉพาะความรู้ด้านสุขภาพ อีกทั้งยังเป็นการประชาสัมพันธ์และเผยแพร่ข่าวสารเกี่ยวกับกิจกรรมต่างๆ ที่เกิดขึ้นภายในคณะอีกด้วย ภายใต้การสนับสนุนจากสำนักงานกองทุนสนับสนุนการสร้างเสริมสุขภาพ (สสส.) ดำเนินการตั้งแต่ ๑ ธันวาคม ๒๕๔๖ ถึง ๓๐ พฤศจิกายน ๒๕๔๗ โดยได้จัดทำจุลสารตลอดโครงการเป็นจำนวน ๕ ฉบับรวมจำนวนทั้งสิ้น ๓,๓๔๕ เล่มและลงในเว็บไซต์คณะฯ www.med.nu.ac.th/dentisty/ เผยแพร่ให้กับนิสิต อาจารย์บุคลากร ภายในคณะทันตแพทยศาสตร์ ผู้มารับบริการใน รพ.ทันตกรรม และหน่วยงานอื่นภายในมหาวิทยาลัยนครสวรรค์ รวมทั้งคณะทันตแพทยศาสตร์ สถาบันต่างๆ และวิทยาลัยสาธารณสุขสิรินธร จ.พิษณุโลก



องค์ประกอบที่ ๖ การทำนุบำรุงศิลปวัฒนธรรม

คณะทันตแพทยศาสตร์มีนโยบายด้านการทำนุบำรุงศิลปวัฒนธรรมที่สอดคล้องกับนโยบายของมหาวิทยาลัยคือ มุ่งเน้นให้บุคลากรมีจิตสำนึกในความเป็นผู้มีคุณธรรมและจริยธรรม มีความซาบซึ้งในศิลปวัฒนธรรม ตลอดจนมีการเสริมสร้างวัฒนธรรมและค่านิยมที่พึงประสงค์ให้เกิดขึ้นกับบุคคล องค์กร และสังคม

ในปี ๒๕๔๗ คณะทันตแพทยศาสตร์ดำเนินโครงการ / กิจกรรมต่างๆ ในด้านส่งเสริมศิลปวัฒนธรรมทั้งในส่วนของคณะฯ และให้ความร่วมมือกับทางมหาวิทยาลัยและคณะอื่นๆ ในการดำเนินกิจกรรมในด้านการทำนุบำรุงศิลปวัฒนธรรม ได้แก่

ตารางที่ ๒๐ โครงการ/กิจกรรมในด้านการส่งเสริมศิลปวัฒนธรรม

ลำดับที่	โครงการ/กิจกรรม	ระยะเวลาการดำเนินกิจกรรม	สถานที่
๑	กิจกรรมอำลา	๓๐ มีนาคม ๒๕๔๗	โรงแรมอมรินทร์ลา구나
๒	โครงการรดน้ำขอพรเนื่องในวันสงกรานต์	๕ เมษายน ๒๕๔๗	คณะทันตแพทยศาสตร์ มหาวิทยาลัยนเรศวร
๓	โครงการพัฒนาทักษะทางดนตรีไทย	๗-๘ พฤษภาคม ๒๕๔๗	คณะทันตแพทยศาสตร์ มหาวิทยาลัยนเรศวร
๔	พิธีตักบาตรประเพณี	๑๐ มิถุนายน ๒๕๔๗	สนามกีฬา มหาวิทยาลัยนเรศวร
๕	โครงการสานขวัญน้องเจ้าชาวเทาเสด	๑๐ มิถุนายน ๒๕๔๗	สนามกีฬา มหาวิทยาลัยนเรศวร
๖	โครงการบวงสรวงสมเด็จพระนเรศวรมหาราช	๑๐ มิถุนายน ๒๕๔๗	ลานพระบรมรูปสมเด็จพระนเรศวรมหาราช
๗	โครงการวันไหว้ครู	๑๗ มิถุนายน ๒๕๔๗	คณะทันตแพทยศาสตร์ มหาวิทยาลัยนเรศวร
๘	โครงการสายสัมพันธ์ทันตแพทย์	๒๕ มิถุนายน ๒๕๔๗	คณะทันตแพทยศาสตร์ มหาวิทยาลัยนเรศวร
๙	พิธีไหว้ครูดนตรีไทย	๑๕ กรกฎาคม ๒๕๔๗	อาคารศูนย์ฝึกอบรมและควบคุมระบบเครือข่ายคอมพิวเตอร์
๑๐	งานวันคล้ายวันสถาปนามหาวิทยาลัยนเรศวร	๒๕ กรกฎาคม ๒๕๔๗	ลานพระบรมรูปสมเด็จพระนเรศวรมหาราช
๑๑	กิจกรรมวันเฉลิมพระชนมพรรษาสมเด็จพระบรมราชินีนาถ	๑๒ สิงหาคม ๒๕๔๗	ศาลากลางจังหวัดพิษณุโลก
๑๒	กิจกรรมพิธีถวายราชสดุดี “วันมหิดล”	๒๔ กันยายน ๒๕๔๗	คณะแพทยศาสตร์ มหาวิทยาลัยนเรศวร



ตารางที่ ๒๐ (ต่อ) โครงการ/กิจกรรมในด้านการส่งเสริมศิลปวัฒนธรรม

ลำดับ ที่	โครงการ/กิจกรรม	ระยะเวลา การดำเนินกิจกรรม	สถานที่
๑๓	โครงการวันทันตสาธารณสุข พิธีถวายบังคม สมเด็จพระศรีนครินทราบรมราชชนนี	๒๑ ตุลาคม ๒๕๔๗	คณะทันตแพทยศาสตร์ มหาวิทยาลัยนเรศวร
๑๔	กิจกรรมวันปืยมหาราช	๒๓ ตุลาคม ๒๕๔๗	ศาลากลางจังหวัดพิษณุโลก
๑๕	กิจกรรมวันลอยกระทง	๒๕ พฤศจิกายน ๒๕๔๗	โรงละครกลางแจ้ง มหาวิทยาลัยนเรศวร
๑๖	กิจกรรมคืนสู่เหย้า ครั้งที่ ๓	๒๕ พฤศจิกายน ๒๕๔๗	คณะทันตแพทยศาสตร์ มหาวิทยาลัยนเรศวร
๑๗	กิจกรรมวันเฉลิมพระชนมพรรษา พระบาทสมเด็จพระเจ้าอยู่หัว	๕ ธันวาคม ๒๕๔๗	ศาลากลางจังหวัดพิษณุโลก
๑๘	งานทำบุญปีใหม่คณะทันตแพทยศาสตร์	๒๘ ธันวาคม ๒๕๔๗	คณะทันตแพทยศาสตร์ มหาวิทยาลัยนเรศวร
๑๙	งานทำบุญปีใหม่กองกิจการนิสิต	๒๘ ธันวาคม ๒๕๔๗	สนามกีฬา มหาวิทยาลัยนเรศวร



องค์ประกอบที่ ๗ การบริหารและจัดการ

การบริหารและจัดการ

คณะกรรมการประจำคณะทันตแพทยศาสตร์ มหาวิทยาลัยนเรศวร ตามพระราชบัญญัติมหาวิทยาลัยนเรศวร พุทธศักราช ๒๕๓๓ กำหนดให้กรรมการคณะฯ มีอำนาจและหน้าที่ควบคุมดูแลกิจการทั่วไปของคณะฯ ในด้านการวางแผนนโยบายของคณะฯ ที่เกี่ยวข้องกับการศึกษา การวิจัย การให้บริการทางวิชาการแก่สังคม และการทำนุบำรุงศิลปวัฒนธรรม วางระเบียบและออกข้อบังคับของคณะฯ ตลอดจนพิจารณาให้ความเห็นชอบและอนุมัติในเรื่องต่าง ๆ เกี่ยวกับกิจการของคณะฯ

คณะกรรมการประจำคณะทันตแพทยศาสตร์ ในปีพุทธศักราช ๒๕๕๗ ประกอบด้วย

(ข้อมูล ณ วันที่ ๓๑ ธันวาคม ๒๕๕๗)

๑. คณบดีคณะทันตแพทยศาสตร์	ประธานกรรมการ
(ผู้ช่วยศาสตราจารย์ทันตแพทย์หญิง ดร.วิสาชะ ลิ้มวงศ์)	
๒. รองคณบดีฝ่ายคลินิก และหัวหน้าภาควิชาทันตกรรมโรงพยาบาล	กรรมการ
(อาจารย์ทันตแพทย์ไพโรจน์ ศรีอรุณ)	
๓. รองคณบดีฝ่ายบริหาร	กรรมการ
(ผู้ช่วยศาสตราจารย์ทันตแพทย์ ดร.ทศพล ปิยะปัทมินทร์)	
๔. รองคณบดีฝ่ายวิชาการ	กรรมการ
(อาจารย์ทันตแพทย์หญิงสไต วิโรจนศักดิ์)	
๕. รองคณบดีฝ่ายกิจการนิสิต	กรรมการ
(อาจารย์ทันตแพทย์หญิงสุทธิพลินทร์ สุวรรณกุล ตั้งแต่วันที่ ๑๕ ส.ค. ๕๗ ถึงวันที่ ๑๔ พ.ย. ๕๗)	
(อาจารย์ทันตแพทย์ไพบุลย์ จิตประเสริฐวงศ์ ตั้งแต่วันที่ ๑๕ พ.ย. ๕๗ ถึงปัจจุบัน)	
๖. รองคณบดีฝ่ายวางแผนและพัฒนา	กรรมการ
(อาจารย์ทันตแพทย์หญิงฤดี สุมาลัยนพ ตั้งแต่วันที่ ๑๕ ส.ค. ๕๗ ถึงปัจจุบัน)	
๗. หัวหน้าภาควิชาชีววิทยาช่องปาก	กรรมการ
(อาจารย์ทันตแพทย์หญิงสุทธิพลินทร์ สุวรรณกุล)	
๘. หัวหน้าภาควิชาทันตกรรมวินิจฉัย	กรรมการ
(อาจารย์ทันตแพทย์หญิงแสงดาว ศิริเจริญพันธ์)	
๙. หัวหน้าภาควิชาทันตกรรมป้องกัน	กรรมการ
(อาจารย์ทันตแพทย์หญิงวรรณมา โล้วพฤกษ์มณี)	



๑๐. ตัวแทนคณาจารย์

กรรมการ

(อาจารย์ทันตแพทย์หญิงอิชยา เขียมวัฒนา)

(อาจารย์ทันตแพทย์หญิงฤดี สุมาลย์นพ ถึงวันที่ ๑๘ ส.ค. ๕๗)

๑๑. เลขานุการคณะทันตแพทยศาสตร์

กรรมการและเลขานุการ

(อาจารย์ทันตแพทย์หญิงวรรณมา โล้วพฤกษ์มณี ถึงวันที่ ๓๑ ส.ค. ๕๗)

(อาจารย์ทันตแพทย์หญิงลิขณา เหมะพรรณ ตั้งแต่วันที่ ๑ ก.ย. ๕๗ ถึงปัจจุบัน)

อนึ่ง อาจารย์ของคณะทันตแพทยศาสตร์ที่ดำรงตำแหน่งกรรมการในสภาอาจารย์ (ตั้งแต่วันที่ ๑๑ กรกฎาคม ๒๕๕๖ ถึงปัจจุบัน) คือ อาจารย์ทันตแพทย์หญิงแสงดาว ศิริเจริญพันธ์

การบริหารงานของคณะทันตแพทยศาสตร์

คณะทันตแพทยศาสตร์ มีการบริหารองค์กรโดยคณะกรรมการประจำคณะ ประกอบด้วย คณบดี เป็นประธานคณะกรรมการฯ หัวหน้าภาควิชาฯ กรรมการโดยการคัดเลือก รองคณบดี ๕ ฝ่าย ได้แก่ รองคณบดีฝ่ายบริหาร รองคณบดีฝ่ายคลินิก รองคณบดีฝ่ายวางแผนและพัฒนา รองคณบดีฝ่ายวิชาการ รองคณบดีฝ่ายกิจการนิสิต และผู้ช่วยคณบดีฝ่ายบริหาร

ปัจจุบันคณะทันตแพทยศาสตร์ แบ่งการบริหารเป็นดังนี้ คือ

๑. สำนักงานเลขานุการคณะทันตแพทยศาสตร์

๒. ภาควิชาฯ ที่ขึ้นตรงต่อคณบดี มีรองคณบดีฝ่ายบริหารกำกับดูแล ประกอบด้วย

๒.๑ ภาควิชาชีววิทยาช่องปาก รับผิดชอบการจัดการเรียน-การสอนและการประเมินผลหมวดวิชาเฉพาะด้าน กลุ่มวิชาเอกดังต่อไปนี้ ชีววิทยาช่องปาก จุลกายวิภาคศาสตร์ช่องปาก ทันตกายวิภาคศาสตร์ วัสดุศาสตร์พื้นฐานเออร์โกโนมิก และโครงการวิจัย เป็นต้น

๒.๒ ภาควิชาทันตกรรมบูรณะ รับผิดชอบการจัดการเรียน-การสอนและการประเมินผลหมวดวิชาเฉพาะด้านกลุ่มวิชาเอกสาขาวิชาทันตกรรมหัตถการ ทันตกรรมประดิษฐ์ และทันตกรรมบดเคี้ยว

๒.๓ ภาควิชาทันตกรรมป้องกัน รับผิดชอบการจัดการเรียน-การสอนและการประเมินผลหมวดวิชาเฉพาะด้าน กลุ่มวิชาเอกสาขาวิชาปริทันตวิทยา ทันตกรรมสำหรับเด็ก ทันตกรรมจัดฟัน และทันตกรรมชุมชน

๒.๔ ภาควิชาทันตกรรมโรงพยาบาล รับผิดชอบการจัดการเรียน-การสอนและการประเมินผลหมวดวิชาเฉพาะด้าน กลุ่มวิชาเอกสาขาวิชาศัลยศาสตร์ช่องปาก และทันตกรรมโรงพยาบาล

๒.๕ ภาควิชาทันตกรรมวินิจฉัย รับผิดชอบการจัดการเรียน-การสอนและการประเมินผลหมวดวิชาเฉพาะด้าน กลุ่มวิชาเอกสาขาวิชาวินิจฉัยช่องปาก และพยาธิวิทยาช่องปาก

๓. ฝ่ายวางแผนและพัฒนา มีรองคณบดีฝ่ายวางแผนและพัฒนากำกับดูแล รวมทั้งฝ่ายวิจัยด้วย

๔. ฝ่ายวิชาการ มีรองคณบดีฝ่ายวิชาการกำกับดูแล รวมทั้งกิจกรรมวิชาการของภาควิชาด้วย



๕. ฝ่ายกิจการนิสิต มีรองคณบดีกิจการนิสิตกำกับดูแล รวมทั้งงานส่งเสริมศิลปวัฒนธรรม

๖. โรงพยาบาลทันตกรรม มีรองคณบดีฝ่ายคลินิกกำกับดูแล ในฐานะผู้อำนวยการโรงพยาบาล

ตารางที่ ๒๑ จำนวนบุคลากรของคณะทันตแพทยศาสตร์ มหาวิทยาลัยนเรศวร

(ข้อมูล ณ วันที่ ๓๑ ธันวาคม ๒๕๕๗)

หน่วยงาน	ผู้มีความรู้ๆ และผู้เกษียณๆ	สาย ก.	สาย ข.	สาย ค.	พนักงาน สายวิชาการ	พนักงาน สายบริการ	ลูกจ้าง ชั่วคราว	รวม
ภาควิชาชีววิทยาช่องปาก	๑	๒	-	-	๕	-	-	๘
ภาควิชาทันตกรรมบูรณะ	๑	๗	-	-	๑๐	๒	๒	๒๒
ภาควิชาทันตกรรมป้องกัน	-	๕	-	-	๑๒	-	-	๒๑
ภาควิชาทันตกรรมโรงพยาบาล	-	๓	-	-	๓	-	-	๖
ภาควิชาทันตกรรมวินิจฉัย	๒	๑	-	-	๖	-	-	๙
สำนักงานเลขานุการคณะฯ	-	-	-	๒	-	๑๕	๑๕	๔๐
โรงพยาบาลทันตกรรม	-	-	-	-	-	๒๐	๑๓	๓๓
รวมทั้งสิ้น	๔	๒๒	-	๒	๓๖	๔๑	๓๔	๑๓๕



องค์ประกอบที่ ๘ การเงินและงบประมาณ

แหล่งที่มาและนโยบายการเงิน

การเงินและงบประมาณ

ตามที่มหาวิทยาลัยได้มีการปรับเปลี่ยนระบบงบประมาณตามนโยบายปฏิรูประบบราชการ โดยจัดทำแผนปฏิรูประบบบริหารภาครัฐและปรับเปลี่ยนระบบงบประมาณจากเดิมที่เน้นควบคุมการใช้จ่ายเงินเป็นระบบแบบมุ่งเน้นผลผลิตและผลลัพธ์ ประกอบกับกระทรวงการคลัง โดยกรมบัญชีกลาง ได้มีแผนการปฏิรูประบบบัญชีภาครัฐ และมีเป้าหมายเปลี่ยนหลักการบัญชีของหน่วยงานภาครัฐจากเกณฑ์เงินสดเป็นเกณฑ์ค่างั้น คณะทันตแพทยศาสตร์ ได้เริ่มดำเนินการปรับเปลี่ยนระบบบัญชีเงินงบประมาณแผ่นดินของคณะฯให้สอดคล้องกับของมหาวิทยาลัยตั้งแต่เดือนมิถุนายน ๒๕๔๖ เป็นต้นมา และได้ดำเนินการเต็มรูปแบบในปีงบประมาณ ๒๕๔๗

คณะทันตแพทยศาสตร์ได้รับการสนับสนุนงบประมาณแผ่นดิน และได้จัดสรรงบประมาณรายได้ในการบริหารจัดการมหาวิทยาลัยตามรายละเอียด ดังนี้

งบประมาณแผ่นดิน

ประเภทของงบประมาณ จำแนกตามแผนงาน

แผนงานจัดการศึกษาอุดมศึกษา	๔๖,๓๖๕,๐๐๐
ประเภทของงบประมาณ จำแนกตามหมวดรายจ่าย	
งบบุคลากร	
เงินเดือนและค่าจ้างประจำ	๔,๑๔๒,๐๐๐
ค่าจ้างชั่วคราว	๔,๒๒๒,๐๐๐
งบดำเนินการ	
ค่าตอบแทน ใช้สอย และวัสดุ	๑,๕๒๒,๐๐๐
งบลงทุน	
ค่าครุภัณฑ์การศึกษา	๑๖,๐๐๐,๐๐๐
ค่าครุภัณฑ์ประกอบอาคารวิทยาศาสตร์สุขภาพระยะที่ ๒	๑๕,๐๐๐,๐๐๐
งบเงินอุดหนุน	
เงินอุดหนุนทั่วไป : เงินอุดหนุนสำหรับนักศึกษาทันตแพทย์	๕,๐๘๓,๐๐๐
รวม	๔๖,๓๖๕,๐๐๐



แหล่งที่มาของเงินรายได้

งบประมาณรายได้

คณะทันตแพทยศาสตร์ได้กำหนดนโยบายการจัดสรรงบประมาณรายได้ปีพ.ศ.๒๕๕๗ เพื่อให้สอดคล้องกับการได้รับจัดสรรงบประมาณประจำปี โดยคำนึงถึงปรัชญา ปณิธาน วัตถุประสงค์และแผนกลยุทธ์ของคณะทันตแพทยศาสตร์ โดยเน้นการพัฒนาคุณภาพการจัดการเรียนการสอนที่ยังคงรักษาสถานะความเป็นเลิศทางวิชาการและความเป็นสากลอยู่ต่อไป ดังนั้น การจัดสรรงบประมาณรายได้ในปีนี้จะเป็นการตอบสนองยุทธศาสตร์ การพัฒนาบุคลากร และเป้าหมายการพัฒนาของคณะฯ โดยมีประเด็นสำคัญดังต่อไปนี้

๑. มุ่งเน้นการพัฒนาคุณภาพของอาจารย์โดยคณะทันตแพทยศาสตร์ส่งเสริมและสนับสนุนให้อาจารย์ทุกคนศึกษาต่อจนถึงระดับปริญญาเอก โดยคณะฯจะจัดสรรทุนการศึกษาต่อระดับปริญญาโท-เอกทั้งในและต่างประเทศ นอกจากนี้ยังสนับสนุนให้อาจารย์ เสนอผลงานทางวิชาการ การฝึกอบรมสัมมนาทางวิชาการทั้งในและต่างประเทศอีกด้วย โดยจัดสรรงบประมาณร้อยละ ๕ ไว้ส่วนกลางมหาวิทยาลัย เพื่อนำเข้าจัดสรรเงินเข้ากองทุนพัฒนาบุคลากรเป็นทุนการศึกษาต่อของอาจารย์ไว้ด้วย

๒. มุ่งเน้นการจัดหาบุคลากรเสริมกำลังคนที่มีอยู่โดยการจ้างลูกจ้างชั่วคราวทั้งอาจารย์และบุคลากรฝ่ายสนับสนุนวิชาการเพิ่มเติมให้สอดคล้องกับภาระงานในความรับผิดชอบของแต่ละหน่วยงานภายใต้โครงสร้างของคณะทันตแพทยศาสตร์

๓. มุ่งเน้นการพัฒนาระบบเครือข่ายคอมพิวเตอร์ ให้มีขีดความสามารถและความพร้อมในการสืบค้นข้อมูลข่าวสารทั้งในและต่างประเทศได้อย่างรวดเร็ว มีขีดความสามารถให้บริการนิสิตทันตแพทย์และบุคลากรทุกคนของคณะฯ

๔. มุ่งเน้นสนับสนุนการวิจัยโดยคณะฯจัดสรรเป็นงบประมาณรายได้ไว้ร้อยละ ๕ เพื่อเปิดโอกาสให้อาจารย์ทุกคนได้มีโอกาสรับทุนทำการศึกษาวิจัยในภาควิชาต่างๆตามขีดความสามารถอย่างกว้างขวาง

๕. มุ่งเน้นการจัดหาหนังสือตำราวิชาการด้านทันตแพทย์รวมทั้งวารสารทั้งในและต่างประเทศและอุปกรณ์การสอนต่างๆ ไว้บริการนิสิตและอาจารย์ให้สามารถสนับสนุนด้านการเรียน-การสอนอย่างเหมาะสม

๖. มุ่งเน้นการประหยัดค่าใช้จ่ายเกี่ยวกับค่าสาธารณูปโภคโดยคณะฯได้ร่วมรับผิดชอบค่าไฟฟ้าร้อยละ๕๐ ของค่าใช้จ่ายที่เกิดขึ้นจริงให้กับมหาวิทยาลัยอีกทั้งค่าโทรศัพท์เกิน ๑๐,๐๐๐ บาทในระยะเวลา ๔ เดือนต่อครั้ง คณะฯ ก็รับผิดชอบในส่วนที่เกินให้กับมหาวิทยาลัย

๗. มุ่งเน้นสนับสนุนกิจกรรมให้สามารถปฏิบัติกิจกรรมภายใต้กรอบนโยบายได้บรรลุเป้าหมายตามวงเงินที่จัดสรรจากคณะฯและมหาวิทยาลัย

๘. มุ่งเน้นสนับสนุนการจัดซื้อครุภัณฑ์การศึกษาและการซ่อมบำรุงสิ่งก่อสร้างที่มีความจำเป็นเร่งด่วน ซึ่งไม่ได้รับการจัดสรรงบประมาณแผ่นดินหรือขอตั้งงบประมาณประจำปีไม่ทัน



โดยได้จัดสรรงบประมาณรายได้ประจำปีงบประมาณ พ.ศ. ๒๕๕๗ ดังนี้

๑. ได้รับจัดสรรตามสภามหาวิทยาลัย			
อนุมัติคราวประชุมครั้งที่ ๑๐๕(๕/๒๕๕๖)	จำนวนเงิน	๔,๕๑๐,๒๐๐.๐๐	
๒. ได้รับอนุมัติงบประมาณรายได้เพิ่มเติมจากเงินสำรอง ๒๐%	จำนวนเงิน	๘๕๒,๐๐๐.๐๐	
๓. ได้รับอนุมัติงบประมาณรายได้เพิ่มเติมจากเงินรายได้สะสม	จำนวนเงิน	๕๐๐,๐๐๐.๐๐	
	รวมเงินทั้งสิ้น	<u>๖,๒๖๒,๒๐๐.๐๐</u>	
๔. คณะได้เบิกจ่าย ค่าใช้จ่ายจากเงินรายได้ประจำปี ๒๕๕๗	จำนวนเงิน	<u>๖,๒๕๕,๕๕๔.๖๕</u>	บาท

แยกค่าใช้จ่าย ๓ มิติ ประจำปีงบประมาณ ๒๕๕๗ ดังนี้

<u>มิติแผนงาน</u>	<u>จำนวนเงิน</u>	
๑. แผนงานจัดการศึกษาอุดมศึกษา	๖,๑๖๒,๒๕๓.๑๔	
๒. แผนงานวิจัย	๕๗,๓๐๑.๕๑	
รวมมิติแผนงาน	<u>๖,๒๒๕,๕๕๔.๖๕</u>	บาท

<u>มิติกองทุน</u>	<u>จำนวนเงิน</u>	
กองทุนเพื่อการศึกษา	๖,๑๕๔,๓๘๒.๒๒	
กองทุนวิจัย	๕๗,๓๐๑.๕๑	
กองทุนสินทรัพย์ถาวร	๑,๓๗๐.๘๘	
รวมมิติกองทุน	<u>๖,๒๒๕,๕๕๔.๖๕</u>	บาท

<u>มิติหน่วยงาน</u>	<u>จำนวนเงิน</u>	
คณะทันตแพทยศาสตร์	๖,๒๒๕,๕๕๔.๖๕	
รวมมิติหน่วยงาน	<u>๖,๒๒๕,๕๕๔.๖๕</u>	บาท



ยอดเงินรับจริงของคณะทันตแพทยศาสตร์ ประจำปีงบประมาณ ๒๕๔๗

รายรับจริง :

- ค่าลงทะเบียนภาคปลาย ปี ๒๕๔๖	๑,๐๕๐,๓๕๐.๐๐
- ค่าลงทะเบียนภาคต้น ปี ๒๕๔๗	๒,๒๑๖,๘๔๕.๐๐
- ค่ารักษาทางทันตกรรมในเวลาราชการ ปีงบประมาณ ๒๕๔๗	๑,๓๐๑,๘๗๖.๐๐
- ค่ารักษาทางทันตกรรมนอกเวลาราชการ ปีงบประมาณ ๒๕๔๗	๖๑๑,๕๐๖.๐๔
- ค่ารักษาทางทันตกรรม ๓๐ บาท ปีงบประมาณ ๒๕๔๗	๑๔๐,๕๕๒.๐๐
- ค่าปรับหนังสือห้องสมุด ปีงบประมาณ ๒๕๔๗	๗,๗๒๗.๐๐
หัก- สมทบส่วนกลาง ๕%	๒๖๘,๔๔๕.๐๒
- สมทบกองทุนพัฒนาบุคลากร ๕%	๒๖๘,๔๔๕.๐๒
- ยอดเจ้าหน้าที่ค้างจ่าย	๕๑๓,๐๐๐.๐๐
	๑,๐๔๕,๘๕๐.๐๔

ยอดรายรับจริง

๔,๓๑๕,๐๑๐.๓๖ บาท

ตารางที่ ๒๒ เปรียบเทียบการได้รับจัดสรรงบประมาณแผ่นดินที่ใช้ในการบริหารจัดการของ

คณะทันตแพทยศาสตร์มหาวิทยาลัยตั้งแต่ปีงบประมาณ พ.ศ. ๒๕๔๕ – ๒๕๔๘

รายการ	ปีงบประมาณ พ.ศ. (บาท)			
	๒๕๔๕	๒๕๔๖	๒๕๔๗	๒๕๔๘
งบบุคลากร	๔,๒๕๘,๔๐๐	๔,๕๑๕,๖๐๐	๘,๓๖๔,๐๐๐	๑๑,๒๕๔,๑๐๐
งบดำเนินงาน	๑,๘๕๕,๗๐๐	๑,๘๕๕,๗๐๐	๑,๕๒๒,๐๐๐	๑,๕๒๒,๐๐๐
งบลงทุน-ครุภัณฑ์การศึกษา	๓๐,๐๐๐,๐๐๐	๑๖,๐๐๐,๐๐๐	๑๖,๐๐๐,๐๐๐	๑๕,๐๐๐,๐๐๐
งบลงทุน-ครุภัณฑ์ประกอบอาคาร	๕,๐๐๐,๐๐๐	๑๐,๐๐๐,๐๐๐	๑๕,๐๐๐,๐๐๐	๗,๕๐๐,๐๐๐
งบเงินอุดหนุนทั่วไป	๕,๐๘๓,๐๐๐	๕,๐๘๓,๐๐๐	๕,๐๘๓,๐๐๐	๕,๐๘๓,๐๐๐
งบเงินอุดหนุนทั่วไป (แผนงาน บริการวิชาการแก่สังคม)	-	-	-	๕๕๒,๐๐๐
งบเงินอุดหนุนทั่วไป:ค่าบำรุง สมาชิก อ.บ.ท.ท.	๗,๔๐๐	๗,๔๐๐	๗,๔๐๐	๗,๔๐๐
รวม	๔๖,๒๘๘,๕๐๐	๓๗,๕๐๕,๗๐๐	๔๖,๓๗๖,๔๐๐	๔๑,๗๕๘,๕๐๐



ตารางที่ ๒๓ เปรียบเทียบการใช้จ่ายงบประมาณรายได้ตั้งแต่ปีงบประมาณ พ.ศ. ๒๕๔๕ – ๒๕๔๘

รายการ	ปีงบประมาณ พ.ศ. (บาท)			
	๒๕๔๕ (ค่าใช้จ่ายจริง)	๒๕๔๖ (ค่าใช้จ่ายจริง)	๒๕๔๗ (ค่าใช้จ่ายจริง)	๒๕๔๘ (ยอดประมาณการ)
หมวดค่าจ้างชั่วคราว	๑๒๒,๐๗๐	๖๔๔,๔๖๕	๓๔๗,๒๔๘	๕๖๐,๐๒๐
หมวดค่าตอบแทนใช้ สอยและวัสดุ	๖๑๕,๘๗๔	๔,๐๗๔,๕๘๑.๑๕	๕,๒๖๓,๔๖๓.๘๒	๒,๑๕๑,๘๘๐
หมวดค่าสาธารณูปโภค	-	-	๑๕๐,๕๗๐.๔๐	๓๓๕,๕๐๐
งบเงินอุดหนุนทั่วไป	๒๐๖,๔๒๘.๕๐	๒๖๕,๘๕๐	๓๕๒,๗๐๐	๗๗๒,๖๐๐
กองทุนสินทรัพย์ถาวร	๕๓๘,๒๕๖	-	๗,๘๗๐.๕๒	๔๖,๕๐๐
กองทุนวิจัย	๒๕,๖๑๐.๒๐	๗๐,๒๐๑	๕๗,๗๐๑.๕๑	๒๕๖,๐๐๐
กองทุนกิจการนิสิต (ทุนนิสิต)	-	-	-	๔๘,๐๐๐
รวม	๑,๕๑๒,๒๓๘.๗๐	๕,๐๕๕,๑๐๑.๑๕	๖,๒๕๕,๕๕๔.๖๕	๔,๒๑๑,๓๐๐

ข้อสรุปและแนวทางแก้ไขการได้รับการบริหารจัดการงบประมาณแผ่นดิน

งบประมาณปี ๒๕๔๕

ข้อสรุป

๑. งบประมาณปี พ.ศ. ๒๕๔๕ ครุภัณฑ์เพื่อการศึกษาหลักที่ได้รับการจัดสรร คือ ยูนิตทำฟัน ครุภัณฑ์ประกอบอาคารจำนวนหนึ่ง และเครื่องมือปฏิบัติการเพื่อเตรียมความพร้อมในการฝึกงานขึ้นคลินิก ทำให้การเตรียมการเรียนการสอนคล่องตัวกว่าปีงบประมาณ ๒๕๔๔ ได้ระดับหนึ่ง

๒. ครุภัณฑ์วิทยาศาสตร์เพื่อการวิจัยได้รับการจัดสรรน้อยกว่า เท่ากับร้อยละ ๐.๕ ของงบประมาณที่ได้รับ ยังคงมีปัญหาเรื่องการจัดการเรียนการสอนรายวิชาโครงการวิจัย ๑ และโครงการวิจัย ๒ ของนิสิตปีที่ ๕ และ ๖ คณะฯ ไม่สามารถจะจัดให้นิสิตทำวิจัยที่ใช้เทคโนโลยีที่ทันสมัยได้

๓. อาคารสถานที่ อาคาร ๓ หลังของคณะฯ ยังไม่เสร็จสมบูรณ์ ทำให้การวางแผนเพื่อเสนอขอครุภัณฑ์ประกอบอาคารไม่ได้ดำเนินไปตามที่วางแผนไว้

แนวทางแก้ไข

๑. จัดซื้อยูนิตทำฟัน ๓๐ ชุด ให้เสร็จทันนิสิตชั้นปีที่ ๔ รุ่นที่ ๒ ขึ้นปฏิบัติงาน อาศัยใช้เครื่องมือและอุปกรณ์ของห้องปฏิบัติการมาทดแทนใช้ในคลินิก และใช้เงินรายได้บางส่วนจัดหาเพิ่มเติมเพื่อให้เพียงพอ

๒. ครุภัณฑ์วิทยาศาสตร์เพื่อการวิจัย ยังคงเป็นปัญหาภาค ทั้งในแง่อาคารสถานที่ และเครื่องมืออาจารย์ที่ปรึกษาต้องให้นิสิตทำวิจัย โดยใช้วิธีการสำรวจ หรือใช้เครื่องมือที่น้อยที่สุด



๑. คณะทันตแพทยศาสตร์ได้จัดทำแผนงานจัดหาครุภัณฑ์ประกอบอาคารเป็นปีที่ ๒ แต่เนื่องจากเครื่องปรับอากาศและลิฟท์ไม่ได้มีการติดตั้งมาครบถ้วน จึงอาจจะต้องจัดงบประมาณครุภัณฑ์ประกอบอาคารบางส่วนเป็นระบบเครื่องปรับอากาศ และจะต้องทยอยของเพิ่มเป็นปีๆ ไป

งบประมาณปี ๒๕๔๖

ข้อสรุป

๑. งบประมาณปี พ.ศ. ๒๕๔๖ ครุภัณฑ์การศึกษาหลักที่ได้รับ คือ ยูนิททำฟัน และครุภัณฑ์ประกอบอาคารจำนวนหนึ่งซึ่งยูนิททำฟันยังไม่พอสำหรับนิสิตที่เพิ่มจำนวนขึ้น ขาดห้องปฏิบัติการคอมพิวเตอร์ของนิสิต

๒. ครุภัณฑ์วิทยาศาสตร์เพื่อการวิจัย ได้รับจัดสรรดีขึ้นกว่าปีก่อนๆ ทำให้สามารถจัดห้องปฏิบัติการพื้นฐานทางจุลกายวิภาคศาสตร์ช่องปาก และการเพาะเลี้ยงเนื้อเยื่อ แต่ยังคงขาดเครื่องมือทางด้านวิเคราะห์ และชีววัสดุศาสตร์

๓. ตัวอาคารมีการจัดหาครุภัณฑ์เพิ่มเติมเพื่อความปลอดภัยของครุภัณฑ์และของนิสิต

แนวทางแก้ไข

๑. จัดซื้อยูนิททำฟันอีก ๓๐ ตัว เพิ่มในปี ๒๕๔๗ เพื่อให้ทันกับการขึ้นปฏิบัติงานของนิสิตจัดหาคอมพิวเตอร์และระบบการสอนด้วยคอมพิวเตอร์ และเครื่องมือสื่อในห้องบรรยาย ให้ครบตามจำนวนห้องที่มีจัดทำเฟอร์นิเจอร์ประจำห้องเรียนให้เพียงพอ พร้อมทั้งเฟอร์นิเจอร์ห้องพักอาจารย์และห้องปฏิบัติการวิจัย

๒. ครุภัณฑ์วิทยาศาสตร์เพื่อการวิจัย ควรหาเครื่องมือวิเคราะห์ทางด้านชีวโมเลกุล พันธุศาสตร์ และชีววัสดุ เพื่องานวิจัยของนิสิตและอาจารย์

๓. สำหรับอาคารควรมีลิฟท์ และอุปกรณ์เพื่อความปลอดภัยและม่านบังแสงห้องปฏิบัติการและห้องเรียนทุกห้อง พร้อมเครื่องปรับอากาศ

งบประมาณปี ๒๕๔๗

ข้อสรุป

๑. งบประมาณปี พ.ศ. ๒๕๔๗ ครุภัณฑ์การศึกษาหลักที่ได้รับคือ ยูนิททำฟัน แต่ยังไม่เพียงพอกับจำนวนนิสิต และครุภัณฑ์สำหรับงานสัตวศาสตร์และเครื่องมือปฏิบัติการพื้นฐานได้รับอนุมัติน้อย

๒. ครุภัณฑ์วิทยาศาสตร์เพื่อการวิจัย ได้จัดสรรเครื่องมือวิทยาศาสตร์ แต่ยังคงขาดเครื่องมือทางพันธุศาสตร์และเครื่องมือวิจัยทางด้านชีววัสดุ เครื่องมือในการเตรียมชิ้นงาน

๓. ครุภัณฑ์ประกอบอาคาร ได้รับตามที่เสนอขอ จึงต้องเสนอขอส่วนที่อยู่ในโครงการต่อไป



แนวทางแก้ไข

๑. จัดซื้อยูนิตทำฟันทันอีก ๒๐ ตัว เพิ่มในปี ๒๕๔๘ เพื่อให้ทันกับจำนวนนิสิตที่เพิ่ม จัดหาเครื่องมือเพื่องานศัลยกรรมและเครื่องมือปฏิบัติการพื้นฐาน
๒. จัดหาครุภัณฑ์เพื่อการวิจัยทางด้านชีววัสดุในปี ๒๕๔๘
๓. ครุภัณฑ์ประกอบอาคาร ควรจัดหาเครื่องปรับอากาศสำหรับคลินิกชั้น ๒ และมานั่งแสงพร้อมที่นั่งพักคอยของผู้ป่วยและโต๊ะปฏิบัติการห้องวิจัย

งบประมาณปี ๒๕๔๘

การดำเนินการยังไม่สิ้นสุด

องค์ประกอบที่ ๕ ระบบและกลไกในการประกันคุณภาพ

คณะทันตแพทยศาสตร์ ดำเนินการด้านการประกันคุณภาพการศึกษาอย่างต่อเนื่อง โดยจัดให้มีระบบและกลไกในการดำเนินการประกันคุณภาพการศึกษา เพื่อใช้เป็นแนวทางในการพัฒนาการดำเนินงานด้านต่างๆ ของคณะ และมุ่งสู่เป้าหมาย “คุณภาพ” ของภารกิจหลักของมหาวิทยาลัย

นโยบายด้านการประกันคุณภาพการศึกษา

๑. สนับสนุนและส่งเสริมการดำเนินงานด้านการประกันคุณภาพการศึกษาของคณะฯ เพื่อให้การพัฒนาคุณภาพการศึกษามุ่งบรรลุตามเป้าหมายที่วางไว้ได้อย่างมีประสิทธิภาพ
๒. สนับสนุนและส่งเสริมให้มีระบบติดตามตรวจสอบ โดยให้มีการจัดทำรายงานการประเมินตนเอง/ตรวจสอบ (SAR/CAR) ระดับภาควิชา สำนักงานเลขานุการ และระดับคณะฯ ทุกปีการศึกษา เพื่อเป็นการกระตุ้นให้เกิดการพัฒนาอย่างต่อเนื่องในแต่ละหน่วยงาน และเตรียมความพร้อมสำหรับการตรวจสอบและประเมินจากทั้งภายในและภายนอกมหาวิทยาลัย
๓. ส่งเสริมมาตรการในการปรับปรุงและพัฒนาคณะภายใต้กรอบแนวคิดการประกันคุณภาพการศึกษอย่างต่อเนื่อง
๔. สนับสนุนให้ผู้บริหารนำหลักการและผลการดำเนินงานด้านประกันคุณภาพการศึกษาไปใช้เพื่อให้เกิดประสิทธิภาพและประสิทธิผลในการบริหารงานของภาควิชาและคณะฯ

ระบบและกลไกประกันคุณภาพการศึกษา

ในทุกปีการศึกษา คณะทันตแพทยศาสตร์ได้ดำเนินการเตรียมความพร้อม และรับการประเมินคุณภาพการศึกษามองค์ประกอบคุณภาพ ๕ ด้าน ซึ่งมีดัชนีชี้วัด และเกณฑ์การตัดสินตามที่มหาวิทยาลัยนเรศวรเป็นผู้กำหนด ตามเกณฑ์มาตรฐานและตัวบ่งชี้ในการประเมินคุณภาพภายนอกระดับอุดมศึกษาของ สมศ. ซึ่งคณะกรรมการประกันคุณภาพการศึกษาของคณะทันตแพทยศาสตร์เป็นผู้รับผิดชอบ โดยมีลำดับขั้นตอน การดำเนินการ ดังนี้

๑. แต่งตั้งคณะกรรมการประกันคุณภาพการศึกษาของคณะทันตแพทยศาสตร์
๒. หน่วยงานและบุคลากรส่งรายงานผลการปฏิบัติงาน เมื่อสิ้นสุดปีการศึกษา ๒๕๔๖
๓. การจัดทำรายงานการประเมินตนเอง (SAR) ของคณะฯ และหน่วยงานย่อย
๔. การดำเนินการรับการประเมิน/ตรวจสอบคุณภาพจากทั้งหน่วยงานภายในและภายนอก
๕. รายงานผลการประเมินคุณภาพ (SAR/CAR/YAR) ของคณะต่อมหาวิทยาลัย



รายชื่อคณะกรรมการประกันคุณภาพ ประจำปีการศึกษา ๒๕๔๖

(เดือน มิถุนายน ๒๕๔๖ ถึง เดือนพฤษภาคม ๒๕๔๗)

๑. ผศ.ทญ.ดร.วิสาชะ ลิ้มวงศ์	ประธานกรรมการ
๒. อ.ทญ.สดใส วิโรจนศักดิ์	กรรมการ
๓. ผศ.ทพ.ดร.ทศพล ปิยะปัทมินทร์	กรรมการ
๔. อ.ทพ.ไพโรจน์ ศรีอรุณ	กรรมการ
๕. อ.ทญ.สุทธิพลินทร์ สุวรรณกุล	กรรมการ
๖. อ.ทญ.ฤดี สุมาลัยนพ	กรรมการ
๗. อ.ทญ.อิชยา เขียมวัฒนา	กรรมการ
๘. อ.ทพ.ชนกฤต หอวรรณภากร	กรรมการ
๙. อ.ทญ.แสงดาว ศิริเจริญพันธ์	กรรมการ
๑๐.อ.ทญ.ลลิตกร ศุภอักษิ	กรรมการ
๑๑.อ.ทญ.ชมพูนุช มณีเนตร	กรรมการ
๑๒.อ.ทพ.ธีรชัย ลิ้มปัดวณิช	กรรมการ
๑๓.นางสาวพัชรินทร์ โลราช	เลขานุการ

คณะกรรมการประเมินตรวจสอบ ประจำปีการศึกษา ๒๕๔๖

๑. อาจารย์ทันตแพทย์เฉลิมพงษ์ ชิตไทสง	ประธาน
๒. รองศาสตราจารย์ ดร.นันทนา อรุณฤกษ์	กรรมการ
๓. รองศาสตราจารย์มาลินี ชนารุณ	กรรมการ
๔. ผู้ช่วยศาสตราจารย์ ดร.นงนุช โอบะ	กรรมการ
๕. นางสาวพัชรินทร์ โลราช	เลขานุการ

ผลการดำเนินงานด้านประกันคุณภาพในปี พ.ศ. ๒๕๔๖

ผลการดำเนินงานด้านการประกันคุณภาพการศึกษา ในปี พ.ศ. ๒๕๔๖ ประกอบด้วยส่วนที่ดำเนินการตามปีการศึกษา ได้แก่ การรายงานการประเมินคุณภาพภายในของคณะฯ และหน่วยงานย่อย และส่วนที่ดำเนินการตามปีงบประมาณ คือ ผลการดำเนินการ โครงการตามแผนปฏิบัติการ ปีงบประมาณ ๒๕๔๖ นำเสนอตามลำดับดังต่อไปนี้



ตารางที่ ๒๔ แสดงผลประเมินที่เน้นกระบวนการ ปีการศึกษา ๒๕๕๔ - ๒๕๕๖ และเป้าหมายในปีการศึกษา ๒๕๕๗

องค์ประกอบ	ดัชนี	ผลการ	ผลการ	ผลการ	เป้าหมาย
		ตรวจสอบ	ตรวจสอบ	ตรวจสอบ	
		๒๕๕๔	๒๕๕๕	๒๕๕๖	๒๕๕๗
๑. ปรัชญา ปณิธาน วัตถุประสงค์ และแผนงาน	๑.๑ การกำหนดปรัชญา ปณิธาน และวัตถุประสงค์	๓	๔	๔	๕
	๑.๒ การจัดทำแผนงานที่คลุมภารกิจทุกด้าน	๐	๑	๓	๕
	๑.๓ การติดตามและประเมินแผนงาน	๐	๒	๓	๕
๒. การเรียนการสอน	๒.๑ หลักสูตร	๒	๓	๓	๔
	๒.๒ อาจารย์	๒	๓	๓	๔
	๒.๓ กระบวนการเรียนการสอน	๔	๔	๔	๕
	๒.๔ นวัตกรรม	๑	๑	๔	๔
	๒.๕ การวัดและประเมินผลการเรียนรู้	๒	๓	๒	๓
	๒.๖ ปัจจัยเกื้อหนุน	๒	๓	๓	๔
๓. กิจกรรมพัฒนานิสิตนักศึกษา	๓.๑ กิจกรรมพัฒนานิสิต	๔	๕	๕	๕
	๓.๒ อาจารย์ที่ปรึกษา	๕	๕	๔	๕
	๓.๓ การแนะแนวอาชีพและการศึกษาต่อ	๒	๔	๔	๕
๔. การวิจัย	๔.๑ นโยบาย แผนงาน และการดำเนินงาน	๒	๒	๓	๔
	๔.๒ แหล่งทุนวิจัย	๑	๑	๔	๕
	๔.๓ ผลงานวิจัย	๔	๒	๓	๔
๕. การบริการทางวิชาการแก่สังคม	๕.๑ นโยบายและแผนงาน	๓	๓	๓	๔
	๕.๒ โครงการหรือกิจกรรม	๓	๔	๔	๕
๖. การทำนุบำรุงศิลปวัฒนธรรม	๖.๑ นโยบายและแผนงาน	๒	๓	๓	๔
	๖.๒ โครงการหรือกิจกรรม	๓	๕	๕	๕
๗. การบริหารและจัดการ	๗.๑ โครงสร้างและระบบการบริหาร	๑	๒	๓	๔
	๗.๒ อำนาจหน้าที่ของบุคลากร	๑	๒	๓	๔
	๗.๓ ระบบการคัดเลือกบุคลากร	๓	๒	๓	๔
	๗.๔ ระบบข้อมูลเพื่อการตัดสินใจ	๑	๑	๓	๔
	๗.๕ การมีส่วนร่วมในการบริหาร	๑	๒	๓	๔
๘. การเงินและงบประมาณ	๘.๑ การจัดหาแหล่งเงิน	๑	๐	๓	๔
	๘.๒ ระบบบัญชีและการตรวจสอบ	๓	๔	๕	๕
๙. ระบบและกลไกในการประกันคุณภาพ	๙.๑ การประกันคุณภาพภายใน	๓	๑	๔	๕
	๙.๒ ประสิทธิภาพของการประกันคุณภาพภายใน	๔	๓	๔	๕
รวม	๒๘ ดัชนี	๖๓	๗๕	๘๘	๑๒๔
เฉลี่ย		๒.๒๕	๒.๖๘	๓.๕๐	๔.๘๓

(คะแนนเต็มของผลการตรวจสอบ = ๕)

ตารางที่ ๒๕ แสดงผลการประเมินที่เน้นผลลัพธ์ ปีการศึกษา ๒๕๔๔ - ๒๕๔๖ และเป้าหมายในปีการศึกษา ๒๕๔๗

มาตรฐาน	ตัวบ่งชี้	ผลการตรวจสอบ			เป้าหมาย
		๒๕๔๔	๒๕๔๕	๒๕๔๖	๒๕๔๗
๑. มาตรฐานด้านคุณภาพบัณฑิต	๑.๑ ร้อยละการได้งานภายใน ๑ ปี รวมทั้งการประกอบอาชีพอิสระ และร้อยละการเรียนต่อระดับบัณฑิตศึกษา	-	ได้งาน ร้อยละ ๑๐๐	๕	๕
	๑.๒ ระดับความพึงพอใจของนายจ้าง/ผู้ประกอบการ/ผู้ใช้บัณฑิต สํารวจภายใน ๑ ปี	-	-	๔	๕
	๑.๓ จำนวนบทความจากวิทยานิพนธ์หรือเทียบเท่าของนักศึกษาปริญญาเอกที่ตีพิมพ์ในวารสารที่มีผู้ประเมินอิสระต่อจำนวนวิทยานิพนธ์ปริญญาเอกหรือเทียบเท่าทั้งหมด	-	-	-	-
	๑.๔ จำนวนบทความจากวิทยานิพนธ์หรือเทียบเท่าของนักศึกษาปริญญาโทที่ตีพิมพ์เผยแพร่ต่อจำนวนวิทยานิพนธ์ปริญญาโทหรือเทียบเท่าทั้งหมด	-	-	-	-
๒. มาตรฐานด้านการเรียนรู้	๒.๑ มีการปฏิรูปกระบวนการเรียนรู้ที่เน้นผู้เรียนเป็นสำคัญและส่งเสริมการสร้างประสบการณ์จริง	จำนวนหน่วยกิตทั้งหมด ๒๓๗ หน่วยกิต จำแนกเป็น ภาคบรรยาย ๑๕๑ หน่วยกิต ภาคปฏิบัติการ ๘๖ หน่วยกิต (รวมโครงการวิจัย ๖ หน่วยกิต) ซึ่งมี ชั่วโมงฝึกงาน ๔๕๐ ชั่วโมง และรายวิชาเลือกเสรี ๑ รายวิชา จำนวนชั่วโมงที่เปิดให้นักศึกษาใช้ห้องสมุดทุกวัน = ๘ และ จำนวนชั่วโมงที่เปิดให้นักศึกษาใช้ห้องคอมพิวเตอร์ทุกวัน = ๘	จำนวนหน่วยกิต/ชั่วโมงเรียนในภาคปฏิบัติ = ๓๓.๗๖/๕๗.๘๐ จำนวน ชั่วโมงเรียนในภาคสนาม = ๖.๘๕ จำนวนชั่วโมงที่เปิดให้นักศึกษาใช้ห้องสมุดต่อวัน = ๑๒.๕ และจำนวนชั่วโมงที่เปิดให้นักศึกษาใช้ห้องคอมพิวเตอร์ต่อวัน = ๑๑.๕	๔	๕
	๒.๒ ความเห็นของนักศึกษาต่อประสิทธิภาพการสอนของคณาจารย์	-	-	๔	๕
	๒.๓ จำนวนกิจกรรม/โครงการของงานกิจการนักศึกษาต่อจำนวนนักศึกษาทั้งหมด	๒๖ โครงการ/กิจกรรม : ๑๘๖ คน	๑:๗.๓	๔	๕
	๒.๔ มีการวิจัยเพื่อพัฒนากระบวนการเรียนรู้	-	-	๕	๕
๓. มาตรฐานด้านการสนับสนุนการเรียนรู้	๓.๑ อาจารย์ประจำทุกระดับต่อจำนวนนักศึกษาเต็มเวลาเทียบเท่า	๑:๐๕	๑:๐๔	๑	๒
	๓.๒ งบประมาณดำเนินการจริงต่อนักศึกษาเต็มเวลาเทียบเท่า	๒๘๐,๓๓๔.๑๑ บาท : ๑ คน	๕๐๖,๘๐๘.๖๒:๑	๑	๒
	๓.๓ ร้อยละของอาจารย์ประจำที่มีวุฒิปริญญาเอกหรือเทียบเท่า	๔.๗๖	๓.๓๕	๑	๒
	๓.๔ จำนวนคอมพิวเตอร์ที่ใช้ในการเรียนการสอนต่อจำนวนนักศึกษาเต็มเวลาเทียบเท่า	๑:๓	๑:๔	๔	๕
	๓.๕ ค่าใช้จ่ายทั้งหมดที่ใช้ในระบบห้องสมุดและศูนย์สารสนเทศต่อนักศึกษาเต็มเวลาเทียบเท่า	๑,๖๕๐,๒๔ บาท : ๑ คน	๑,๑๔๑.๕๕ : ๑	๒	๓

ตารางที่ ๒๕ (ต่อ) แสดงผลการประเมินที่เน้นผลลัพธ์ ปีการศึกษา ๒๕๔๔ - ๒๕๔๖ และเป้าหมายในปีการศึกษา ๒๕๔๗

มาตรฐาน	ตัวบ่งชี้	ผลการตรวจสอบ			เป้าหมาย
		๒๕๔๔	๒๕๔๕	๒๕๔๖	๒๕๔๗
๔. มาตรฐานด้านการวิจัยและงานสร้างสรรค์	๔.๑ จำนวนบทความวิจัยที่พิมพ์เผยแพร่และงานสร้างสรรค์ที่ประเมินโดยผู้ประเมินอิสระต่อจำนวนอาจารย์ประจำทุกระดับ	๑:๑๔	๑:๒๕.๕	๑	๒
	๔.๒ ร้อยละของงานวิจัยที่นำไปใช้ประโยชน์ในการเรียนการสอนหรือในวงธุรกิจ อุตสาหกรรมหรือการพัฒนาประเทศ	๐.๐๔๔	๐.๐๔๔	๑	๒
	๔.๓ จำนวนเงินสนับสนุนงานวิจัยจากภายนอกต่ออาจารย์ประจำทุกระดับ	๓๕๗ บาท : ๑ คน	๒๕,๐๔๕:๑	๕	๕
	๔.๔ จำนวนเงินสนับสนุนงานวิจัยจากภายในสถาบันต่ออาจารย์ประจำทุกระดับ	๓,๔๕๒ บาท : ๑ คน	๗๖๓:๑	๒	๓
๕. มาตรฐานด้านการบริการวิชาการ	๕.๑ จำนวนกิจกรรม/โครงการที่ให้บริการวิชาการแก่สังคมและชุมชน	๕	๔	๔	๕
	๕.๒ จำนวนการเป็นกรรมการวิชาการ/วิชาชีพ/กรรมการวิทยานิพนธ์ภายนอกสถาบันต่ออาจารย์ประจำทั้งหมด	๑:๑๔	๑:๐๖	๔	๕
๖. มาตรฐานด้านการทำนุบำรุงศิลปวัฒนธรรม	๖.๑ จำนวนกิจกรรมในการทำนุบำรุงศิลปวัฒนธรรม	๑๘	๒๑	๔	๕
	๖.๒ มีการพัฒนาและสร้างมาตรฐานศิลปวัฒนธรรม	-	-	๔	๕
๗. มาตรฐานด้านการบริหารจัดการ	๗.๑ ร้อยละของเงินเดือนบุคลากรทุกประเภทต้องบดำเนินการทั้งหมด (ไม่รวมเงินเดือนบุคลากรในการบริหารจัดการหอพัก โรงพยาบาล ฯลฯ)	๑๐.๘๒	๑.๕๖	๕	๕
	๗.๒ ร้อยละของเงินเดือนบุคลากรในการบริหารจัดการต้องบดำเนินการทั้งหมด หรือจำนวนบุคลากรในการบริหารจัดการ (non-academic) คือนักศึกษาเต็มเวลาเทียบเท่า (ไม่รวมเงินเดือนบุคลากรในการบริหารจัดการหอพัก โรงพยาบาล ฯลฯ)	๒.๓๐	๑.๕๒	๕	๕
	๗.๓ จำนวนบุคลากร ในการบริหารจัดการ(Non-academic) ต่อจำนวนนักศึกษาเต็มเวลาเทียบเท่า	ยังไม่มีเกณฑ์นี้	ยังไม่มีเกณฑ์นี้	๕	๕
	๗.๔ ร้อยละของค่าใช้จ่ายในการบริหารจัดการของส่วนกลางต้องบดำเนินการทั้งหมด (ไม่รวมเงินในการบริหารจัดการหอพัก โรงพยาบาล ฯลฯ)	๕.๖๖	๒๓.๗๑	๕	๕
	๗.๕ ค่าเสื่อมราคาต่อนักศึกษาเต็มเวลาเทียบเท่า	๒๔๗,๓๘๘.๔๘ บาท : ๑ คน	๔๘๑,๘๐๕.๐๖ บาท:๑ คน	๑	๓
	๗.๖ ร้อยละของเงินเหลือจ่ายสุทธิต้องบดำเนินการ	๒.๘๗	๐.๑๕	๒	๔
๘. มาตรฐานด้านระบบการประกันคุณภาพภายใน	๘.๑ มีระบบและกลไกในการประกันคุณภาพการศึกษาอย่างต่อเนื่อง	มี	มี	๕	๕
	๘.๒ ประสิทธิภาพของการประกันคุณภาพภายใน	อยู่ในเกณฑ์ดี	อยู่ในเกณฑ์ดี	๓	๓
รวม	รวม			๒๖๓๗	๒๖๕๘
	เฉลี่ย			๕๗.๖๗	๕๘.๔๔

(คะแนนเต็มของผลการตรวจสอบ = ๕)

ตารางที่ ๒๖ แสดงผลการประเมินตนเองของหน่วยงานย่อย คณะทันตแพทยศาสตร์ มหาวิทยาลัยนครสวรรค์ ในปีการศึกษา ๒๕๕๖ และเป้าหมายในปีการศึกษา ๒๕๕๗

องค์กรประกอบ	ดัชนี	ภาควิชาทันตกรรมวินิจฉัย		ภาควิชาทันตกรรมป้องกัน		ภาควิชาทันตกรรมบูรณะ		ภาควิชาทันตกรรมโรงพยาบาล		ภาควิชาชีววิทยาช่องปาก		สำนักงานเลขานุการ	
		ตรวจสอบ		ตรวจสอบ		ตรวจสอบ		ตรวจสอบ		ตรวจสอบ		ตรวจสอบ	
		ผล	เป้าหมาย	ผล	เป้าหมาย	ผล	เป้าหมาย	ผล	เป้าหมาย	ผล	เป้าหมาย	ผล	เป้าหมาย
๑. ปรัชญา ปณิธาน วัตถุประสงค์และแผนงาน	๑.๑ การกำหนดปรัชญา ปณิธาน และวัตถุประสงค์	-	-	๐	๔	๐	๒	๐	๔	๐	๔	๐	๔
	๑.๒ การจัดทำแผนงานที่คลุมภารกิจหลัก	๐	๑	๐	๔	๐	๒	๐	๓	๐	๔	๐	๕
	๑.๓ การติดตามและประเมินแผนงาน	๐	๑	๐	๓	๐	๒	๐	๓	๐	๓	๐	๔
๒. การเรียนการสอน	๒.๑ หลักสูตร	๐	๑	๓	๔	๓	๔	๐	๔	๔	๕	-	-
	๒.๒ อาจารย์	๑	๒	๑	๔	๑	๒	๑	๔	๓	๔	-	-
	๒.๓ กระบวนการเรียนการสอน	๔	๕	๔	๕	๔	๕	๔	๕	๔	๕	-	-
	๒.๔ นวัตกรรม	-	-	-	-	-	-	-	-	๑	๓	-	-
	๒.๕ การวัดและประเมินผลการเรียนรู้	๒	๓	๒	๓	๒	๓	๒	๓	๒	๔	-	-
	๒.๖ ปัจจัยเกื้อหนุน	๓	๔	๓	๔	๓	๔	๓	๔	๓	๔	-	-
๓. กิจกรรมพัฒนานิสิต	๓.๑ กิจกรรมพัฒนานิสิต	-	-	-	-	-	-	-	-	-	-	-	-
	๓.๒ อาจารย์ที่ปรึกษา	-	-	-	-	-	-	-	-	-	-	-	-
	๓.๓ การแนะแนวอาชีพและการศึกษาต่อ	-	-	-	-	-	-	-	-	-	-	-	-
๔. การวิจัย	๔.๑ นโยบาย แผนงาน และการดำเนินงาน	๐	๑	๐	๒	๐	๒	๐	๒	๐	๔	-	-
	๔.๒ แหล่งทุนวิจัย	๐	๑	๐	๒	๐	๒	๐	๑	๐	๔	-	-
	๔.๓ ผลงานวิจัย	๐	๑	๐	๒	๒	๒	๐	๒	๐	๓	-	-
๕. การบริการทางวิชาการ แก่สังคม	๕.๑ นโยบายและแผนงาน	-	-	-	-	-	-	-	-	-	-	-	-
	๕.๒ โครงการหรือกิจกรรม	-	-	-	-	-	-	-	-	-	-	-	-
๖. การทำนุบำรุง ศิลปวัฒนธรรม	๖.๑ นโยบายและแผนงาน	-	-	-	-	-	-	-	-	-	-	-	-
	๖.๒ โครงการและ/หรือกิจกรรม	-	-	-	-	-	-	-	-	-	-	-	-
๗. การบริหารและจัดการ	๗.๑ โครงสร้างและระบบบริหาร	-	-	-	-	-	-	-	-	-	-	๒	๓
	๗.๒ อำนวยความสะดวกและประสานงาน	-	-	-	-	-	-	-	-	-	-	๓	๔
	๗.๓ ระบบการคัดเลือกบุคลากร	-	-	-	-	-	-	-	-	-	-	๔	๕
	๗.๔ ระบบข้อมูลเพื่อการตัดสินใจ	-	-	-	-	-	-	-	-	-	-	๓	๔
	๗.๕ การมีส่วนร่วมในการบริหาร	-	-	-	-	-	-	-	-	-	-	๐	๔
๘. การเงินและงบประมาณ	๘.๑ การจัดหาแหล่งเงิน	-	-	-	-	-	-	-	-	-	-	-	-
	๘.๒ ระบบบัญชีและการตรวจสอบ	-	-	-	-	-	-	-	-	-	-	-	-
๙. ระบบและกลไกในการ ประกันคุณภาพ	๙.๑ การประกันคุณภาพภายใน	๑	๒	๑	๒	๑	๓	๑	๒	๑	๒	๑	๔
	๙.๒ ประสิทธิภาพของการประกันคุณภาพภายใน	๓	๔	๑	๒	๑	๓	๒	๒	๑	๒	๑	๔
รวม		๑๔	๒๕	๑๕	๔๑	๑๕	๓๖	๑๓	๓๖	๑๖	๕๑	๑๔	๔๑
เฉลี่ย		๑.๑๖	๒.๐๘	๑.๑๕	๓.๑๕	๑.๑๕	๒.๓๓	๑.๐๐	๓.๐๐	๑.๓๖	๓.๕๒	๑.๔๐	๔.๑๐

(คะแนนเต็มของผลการตรวจสอบ = ๕)

ภาคผนวก
ประมวลภาพกิจกรรม คณะทันตแพทยศาสตร์

กิจกรรมด้านผลิตบัณฑิตสาขาทันตแพทยศาสตร์



ภาพที่ ๑ โครงการปฐมนิเทศนิสิตแรกเข้าคณะทันตแพทยศาสตร์



ภาพที่ ๒ การฝึกปฏิบัติงานในคลินิกของนิสิตทันตแพทย์



ภาพที่ ๓ โครงการอบรมเชิงปฏิบัติการ เรื่อง “การกู้ชีพขั้นพื้นฐาน”



ภาพที่ ๔ การฝึกปฏิบัติงานและให้ความรู้ด้านทันตสุขภาพ ของนิสิตทันตแพทย์



ภาพที่ ๕ โครงการฝึกอบรมเบื้องต้นก่อนการฝึกปฏิบัติงานและรายงานผลหลังการฝึกปฏิบัติงานของนิสิตทันตแพทย์ที่ทำสัญญารับราชการ



ภาพที่ ๖ โครงการส่งบัณฑิตสู่สังคม ๒

กิจกรรมด้านการดำเนินงานวิจัยในสาขาทันตแพทยศาสตร์



ภาพที่ ๗ โครงการฝึกอบรมเชิงปฏิบัติการ เรื่อง การเขียน โครงการวิจัย



ภาพที่ ๘ โครงการฝึกอบรมเชิงปฏิบัติการ เรื่อง การเลือกใช้สถิติและการแปลผลในงานวิจัยสาขาทันตแพทยศาสตร์



ภาพที่ ๙ โครงการฝึกอบรมเชิงปฏิบัติการ เรื่อง เทคนิคการทำให้ปลอดเชื้อในห้องปฏิบัติการ

ห้องปฏิบัติการทางจุลชีววิทยาและห้องปฏิบัติการทันตวัสดุศาสตร์

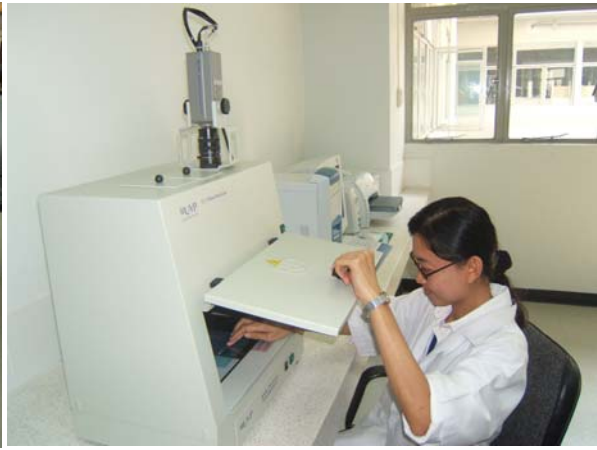

ภาพที่ ๑๐ อุปกรณ์ภายในห้องปฏิบัติการประจำศูนย์วิจัย คณะทันตแพทยศาสตร์
มหาวิทยาลัยนเรศวร ปี ๒๕๔๗

กิจกรรมด้านการบริการทางวิชาการแก่สังคม



ภาพที่ ๑๑ โครงการ “สวนสุขภาพ”



ภาพที่ ๑๒ หน่วยทันตกรรมพระราชทานฯ มหาวิทยาลัย



ภาพที่ ๑๓ โครงการประชุมสัมมนา เรื่อง ทันตแพทยศาสตรศึกษา



ภาพที่ ๑๔ โครงการประชุมเชิงปฏิบัติการ เรื่อง “Orofacial Pain”

กิจกรรมพัฒนานิสิต



ภาพที่ ๑๕ กิจกรรมแข่งขันกีฬาภายในคณะทันตแพทยศาสตร์ ฟุตบอล



ภาพที่ ๑๖ กิจกรรม DENT CAMP ครั้งที่ ๓

ภาพที่ ๑๗ กิจกรรมเสริมสร้างศักยภาพนิสิตทันตแพทย์



ภาพที่ ๑๘ กิจกรรมค่ายทันตอาสา ครั้งที่ ๒

กิจกรรมด้านทำนุบำรุงศิลปวัฒนธรรม



ภาพที่ ๑๕ พิธีถวายพานพุ่มแด่สมเด็จพระศรีนครินทราบรมราชชนนี เนื่องในโครงการวันทันตสาธารณสุข



ภาพที่ ๒๐ กิจกรรมรดน้ำขอพรเนื่องในวันสงกรานต์



ภาพที่ ๒๑ กิจกรรมวันไหว้ครู



ภาพที่ ๒๒ กิจกรรมสายสัมพันธ์ทันตแพทย์



ภาพที่ ๒๓ กิจกรรมบวงสรวงสมเด็จพระนเรศวรมหาราช



ภาพที่ ๒๔ กิจกรรมพัฒนาทักษะทางดนตรีไทย

กิจกรรมการดำเนินงานด้านการประกันคุณภาพการศึกษา



ภาพที่ ๒๕ โครงการประเมินและตรวจสอบการประกันคุณภาพของหน่วยงานย่อย



ภาพที่ ๒๖ โครงการจัดสัมมนาบุคลากรของคณะทันตแพทยศาสตร์ เรื่องระเบียบพัสดุระเบียบการเงินและบัญชี

กิจกรรมศึกษาดูงานในต่างประเทศ



ภาพที่ ๒๗ กรรมการสภามหาวิทยาลัย อธิการบดี พร้อมด้วยคณบดีคณะทันตแพทยศาสตร์ และผู้บริหารมหาวิทยาลัยนเรศวร เดินทางไปแลกเปลี่ยนทางวิชาการกับรัฐมนตรีกระทรวงสาธารณสุข และผู้บริหารประเทศภูฏาน



ภาพที่ ๒๘ โครงการติดต่อมหาวิทยาลัยต่างประเทศ และโครงการเสริมประสบการณ์ด้านวิชาการของคณาจารย์ ประจำปีงบประมาณ ๒๕๔๗ ณ ประเทศสหรัฐอเมริกา