



รายงานประจำปี ๒๕๕๙

คณะทันตแพทยศาสตร์ มหาวิทยาลัยราชภัฏสุรินทร์



คำนำ

รายงานประจำปี พุทธศักราช ๒๕๔๙ ฉบับนี้ คณะทันตแพทยศาสตร์ มหาวิทยาลัยนเรศวร จัดทำขึ้นเพื่อเผยแพร่ข้อมูลและผลงานด้านต่างๆ ของคณะฯ ในรอบปีที่ผ่านมาให้สาธารณชนได้รับทราบ ตลอดจนปีบุคลากรทุกฝ่ายของคณะฯ ได้ปฏิบัติงานอย่างเต็มที่ โดยยึดหลักการประกันคุณภาพ เพื่อให้บรรลุ วิสัยทัศน์ พันธกิจ เป้าประสงค์ และแผนงานตามภารกิจหลัก ๔ ด้าน ซึ่งคณะฯ ได้กำหนดไว้ เมื่อสิ้นสุดปี การศึกษา ๒๕๔๙ จะมีผู้สำเร็จการศึกษาทันตแพทยบัณฑิต รุ่นที่ ๕ และเป็นการสถาปนาคณะ ทันตแพทยศาสตร์ ครบรอบ ๑๐ ปี ซึ่งคณะฯ จะจัดการประชุมวิชาการ และเป็นเจ้าภาพจัดการประชุม วิชาการและเสนอผลงานวิจัยให้กับองค์กรผู้บริหารคณะทันตแพทยศาสตร์ ๘ มหาวิทยาลัย ครั้งที่ ๘ ร่วมกับการประชุมวิชาการวันสถาปนาคณะทันตแพทยศาสตร์ มหาวิทยาลัยนเรศวร ครบรอบ ๑๐ ปี หวังเป็นอย่างยิ่งว่ารายงานประจำปี พุทธศักราช ๒๕๔๙ นี้ จะเป็นสื่อให้สาธารณชนได้เข้าใจบทบาทของ คณะทันตแพทยศาสตร์ ได้ดียิ่งขึ้น

(ศาสตราจารย์พิเศษทันตแพทย์หญิง ดร. วิสาชะ ลิ้มวงศ์)

คณบดีคณะทันตแพทยศาสตร์ มหาวิทยาลัยนเรศวร

เมษายน ๒๕๕๐



สารบัญ

| | หน้า |
|---|------|
| ส่วนนำ | |
| ชื่อหน่วยงาน | ๑ |
| ที่ตั้ง | ๑ |
| ประวัติความเป็นมาโดยย่อ | ๑ |
| ตราประจำคณะ | ๑ |
| สีประจำคณะ | ๑ |
| ดอกไม้ประจำคณะ | ๑ |
| คณบดีคณะทันตแพทยศาสตร์ มหาวิทยาลัยนเรศวร และ วาระการดำรงตำแหน่ง | ๒ |
| ผู้บริหาร และกรรมการประจำคณะทันตแพทยศาสตร์ มหาวิทยาลัยนเรศวร วาระปัจจุบัน | ๒ |
| วิสัยทัศน์ พันธกิจ เป้าประสงค์ และแผนดำเนินงาน | |
| ๑.๑ ปรัชญา ปณิธาน วิสัยทัศน์ พันธกิจ และเป้าประสงค์ | ๓ |
| ๑.๒ นโยบายการดำเนินงาน | ๔ |
| นโยบายหลัก | ๔ |
| นโยบายด้านการเรียนการสอน | ๔ |
| นโยบายด้านกิจกรรมพัฒนานิสิต | ๔ |
| นโยบายด้านการวิจัย | ๕ |
| นโยบายด้านการบริการทางวิชาการสู่สังคม | ๕ |
| นโยบายด้านการทำนุบำรุงศิลปวัฒนธรรม | ๕ |
| นโยบายด้านการบริหารและจัดการ | ๕ |
| นโยบายด้านการเงินและงบประมาณ | ๕ |
| นโยบายด้านงานประกันคุณภาพการศึกษาและพัฒนาองค์กร | ๖ |
| การเรียนการสอน | |
| หลักสูตร | ๗ |
| กระบวนการเรียนการสอน | ๑๑ |
| กิจกรรมพัฒนานิสิต | |
| แผนงานส่งเสริมและพัฒนางานกิจการนิสิต | ๑๘ |
| กิจกรรมพัฒนานิสิต | ๑๘ |



สารบัญ

| | หน้า |
|--|------|
| การวิจัย (รวมทั้งงานสร้างสรรค์) | |
| แผนการพัฒนากการวิจัย | ๒๑ |
| คณะกรรมการฝ่ายวิจัย คณะทันตแพทยศาสตร์ มหาวิทยาลัยนเรศวร | ๒๑ |
| คณะกรรมการศูนย์วิจัย คณะทันตแพทยศาสตร์ มหาวิทยาลัยนเรศวร | ๒๒ |
| หน่วยวิจัยชีววิทยาช่องปากและพันธุศาสตร์ | ๒๔ |
| หน่วยวิจัยชีววัสดุและนาโนเทคโนโลยี | ๒๖ |
| ห้องปฏิบัติการกลาง | ๒๖ |
| ผลงานวิจัย | ๒๗ |
| การเผยแพร่ผลงานวิจัย | ๒๕ |
| ๑. ผลงานวิจัยที่ได้รับการตีพิมพ์ในวารสารระดับนานาชาติ | ๒๕ |
| ๒. ผลงานวิจัยที่ได้รับการตีพิมพ์ในวารสารระดับชาติ | ๓๐ |
| ๓. ผลงานวิจัยที่เผยแพร่ในที่ประชุม/สัมมนา ระดับนานาชาติ | ๓๑ |
| การบริการทางวิชาการแก่สังคม | |
| ๑. โครงการหน่วยทันตกรรมพระราชทาน มหาวิทยาลัยนเรศวร ร่วมกับหน่วยบริการเคลื่อนที่เพื่อพัฒนาสุขภาพและอาชีพประชาชน มหาวิทยาลัยนเรศวร | ๓๒ |
| ๒. โครงการหน่วยทันตกรรมพระราชทาน มหาวิทยาลัยนเรศวร | ๓๔ |
| ๓. โครงการวันทันตสาธารณสุข | ๓๗ |
| ๔. โครงการนิทรรศการวันวิทยาศาสตร์ | ๓๘ |
| ๕. โครงการประชุมวิชาการ “ทันตกรรมสำหรับเด็ก” | ๓๘ |
| ๖. โครงการ Single tooth implant for general practitioner: clinical approach | ๓๘ |
| ๗. โครงการการตรวจสุขภาพช่องปากและรอยโรคที่มีความเสี่ยง ต่อการเกิดมะเร็งในช่องปาก | ๓๘ |
| ๘. โครงการจัดทำสื่อความรู้การส่งเสริมและป้องกันสุขภาพในช่องปากแก่ประชาชน | ๓๘ |
| ๙. โครงการเผยแพร่วิชาการแก่สังคม | ๓๕ |
| ๑๐. โครงการสวนสุขภาพ | ๓๕ |



สารบัญ

| | หน้า |
|--|------|
| การทำนุบำรุงศิลปวัฒนธรรม | |
| การทำนุบำรุงศิลปวัฒนธรรม | ๔๑ |
| การบริหารและจัดการ | |
| คณะกรรมการประจำคณะทันตแพทยศาสตร์ ในปีพุทธศักราช ๒๕๔๕ | ๔๔ |
| การบริหารงานของคณะทันตแพทยศาสตร์ | ๔๕ |
| การเงินและงบประมาณ | |
| งบประมาณแผ่นดิน | ๔๗ |
| งบประมาณรายได้ | ๕๑ |
| การประกันคุณภาพและการพัฒนาองค์กร | |
| นโยบายด้านการประกันคุณภาพการศึกษาและพัฒนาองค์กร | ๕๖ |
| การประกันคุณภาพการศึกษา | ๕๖ |
| รายชื่อคณะกรรมการประกันคุณภาพ ประจำปีการศึกษา ๒๕๔๘ | ๕๖ |
| คณะกรรมการประเมินตรวจสอบ ประจำปีการศึกษา ๒๕๔๘ | ๕๘ |
| ผลการดำเนินงานด้านการประกันคุณภาพการศึกษา ประจำปีการศึกษา ๒๕๔๘ | ๕๘ |
| ภาคผนวกประมวลภาพกิจกรรม คณะทันตแพทยศาสตร์ | |
| กิจกรรมด้านการเรียนการสอน | ๗๐ |
| กิจกรรมด้านบริการวิชาการสู่สังคม | ๗๑ |
| กิจกรรมด้านการวิจัย | ๗๓ |
| ทำนุบำรุงศิลปวัฒนธรรม | ๗๕ |
| กิจกรรมพัฒนานิสิต | ๗๖ |
| กิจกรรมด้านนโยบายด้านงานประกันคุณภาพการศึกษาและพัฒนาองค์กร | ๗๘ |
| กิจกรรมด้านการบริหารและจัดการ และด้านการเงินและงบประมาณ | ๗๙ |

แผนภูมิโครงสร้างการแบ่งงานภายในคณะทันตแพทยศาสตร์

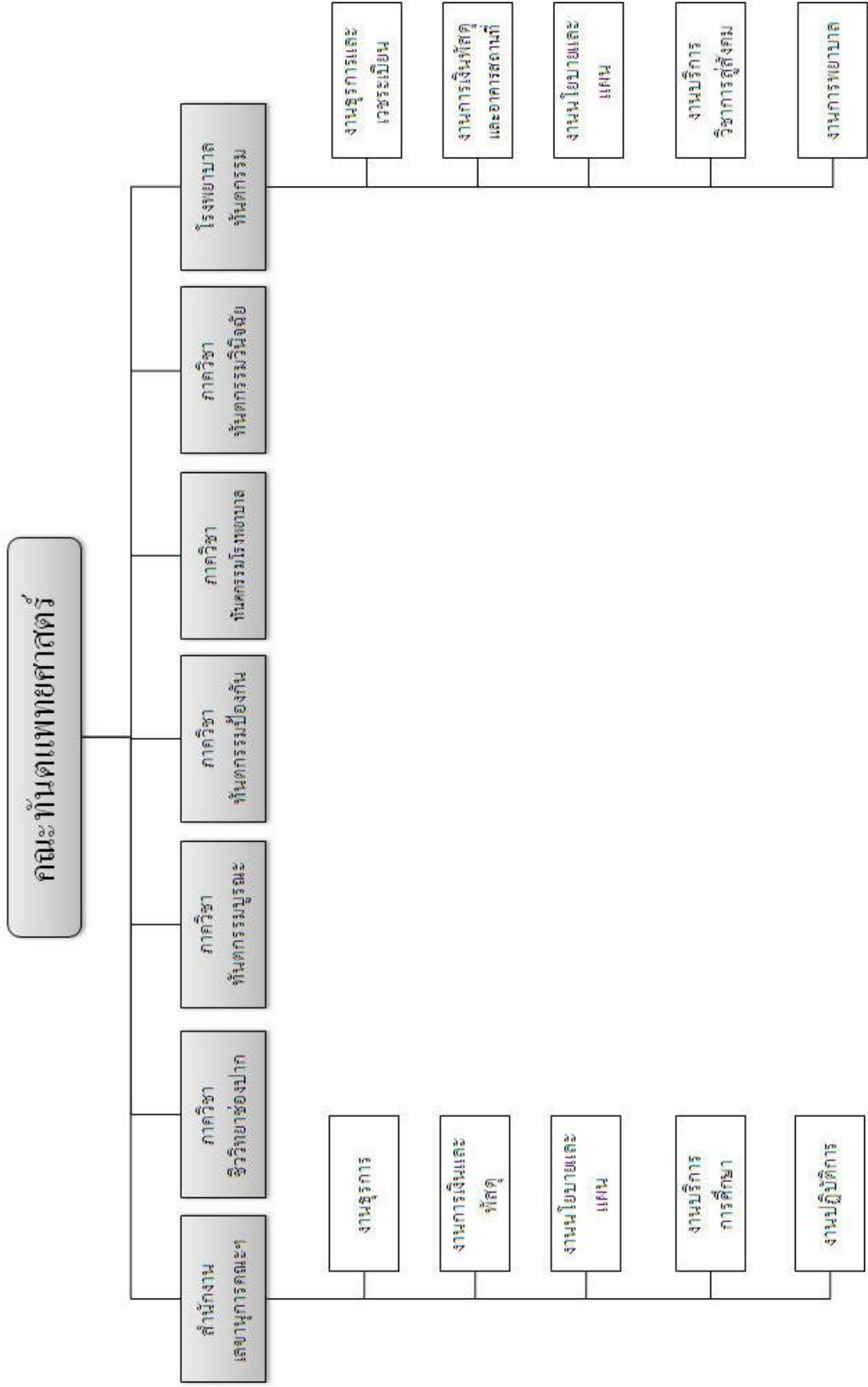



แผนภูมิโครงสร้างการแบ่งงานภายในคณะทันตแพทยศาสตร์ (แก้ไขเพิ่มเติม)

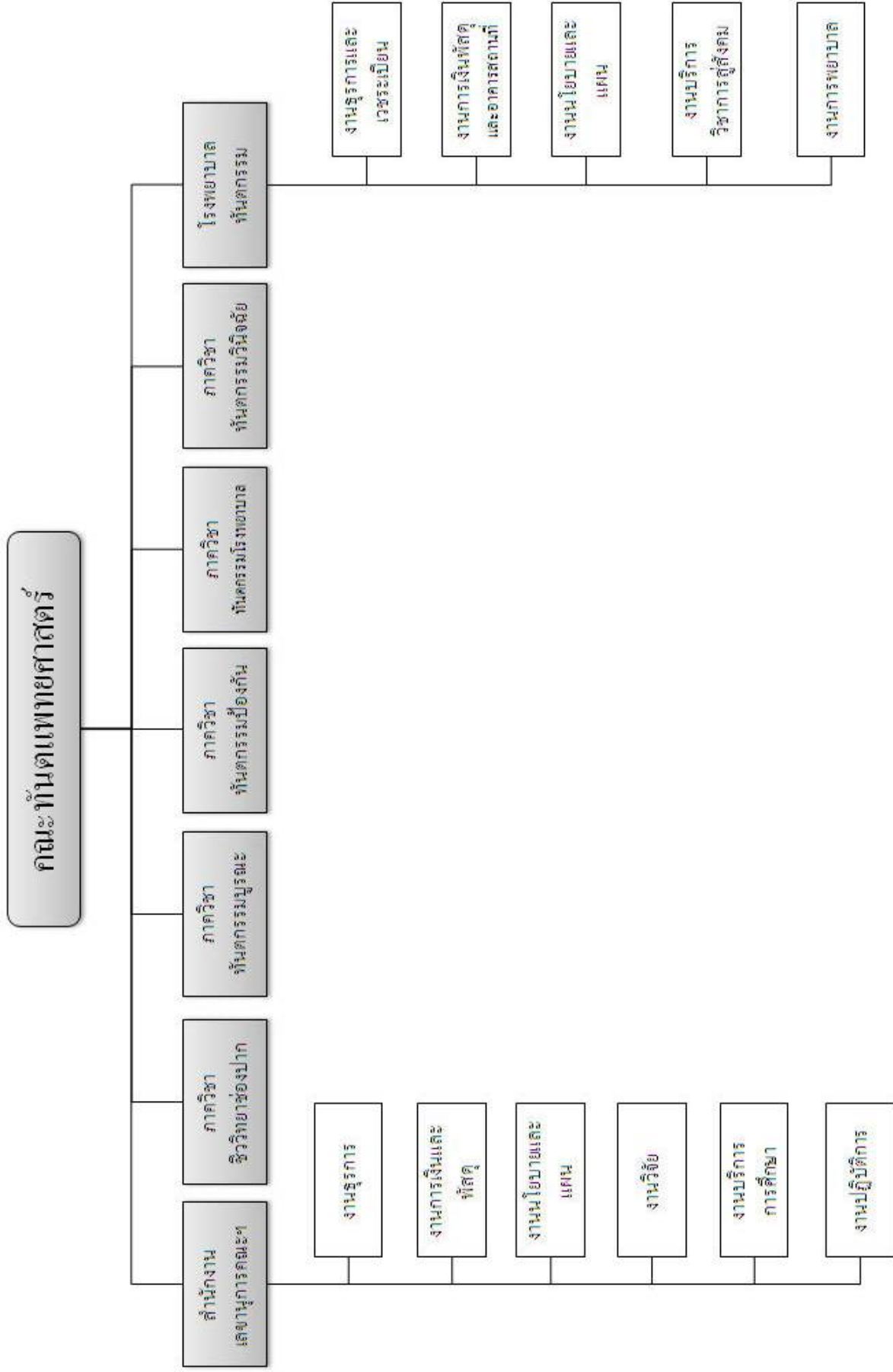

แผนภูมิโครงสร้างการบังคับบัญชาภายในคณะทันตแพทยศาสตร์

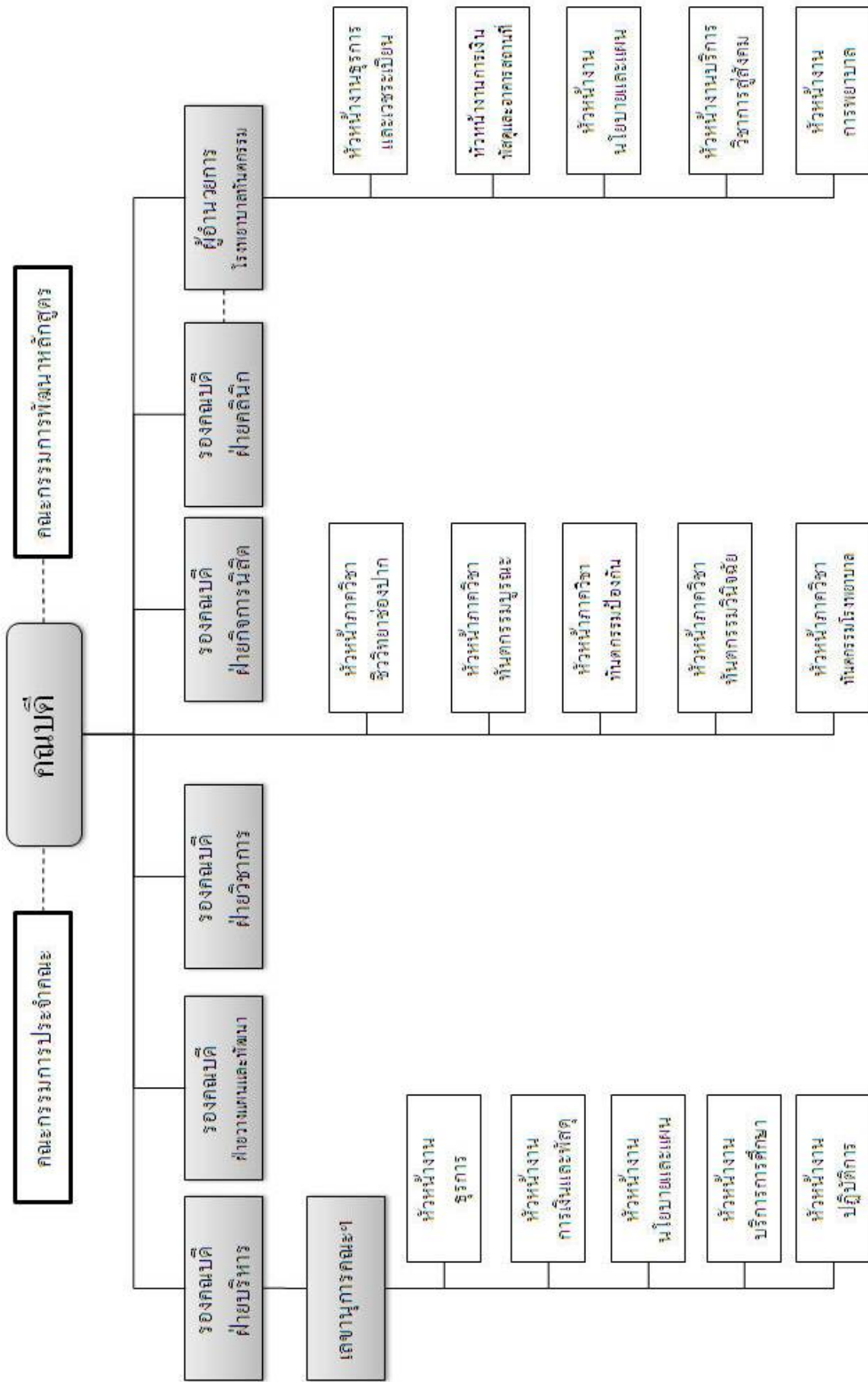



แผนภูมิโครงสร้างการบริหารงานในคณะทันตแพทยศาสตร์ (แก้ไขเพิ่มเติม)

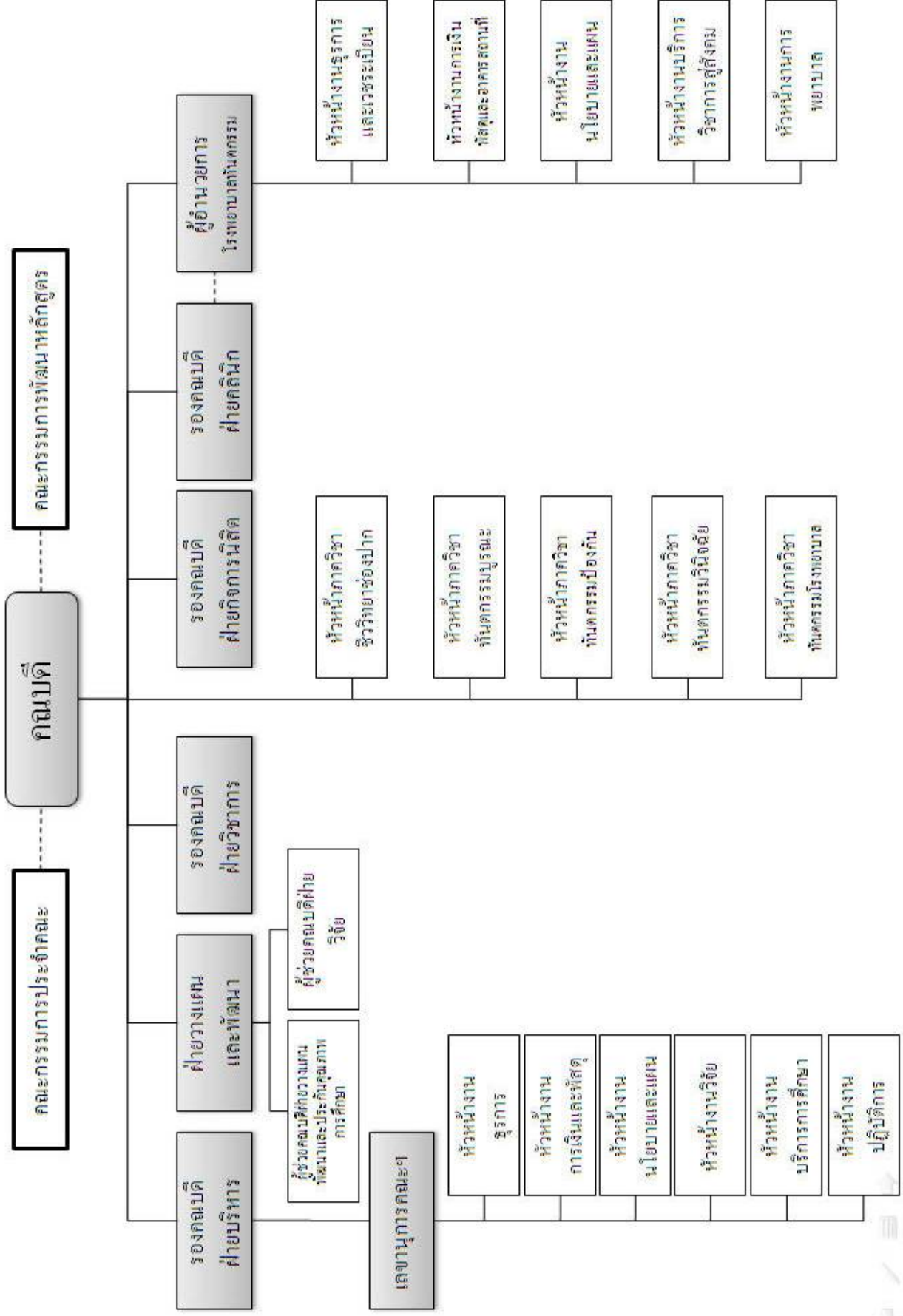

สำนักงานเลขาธิการคณะฯ

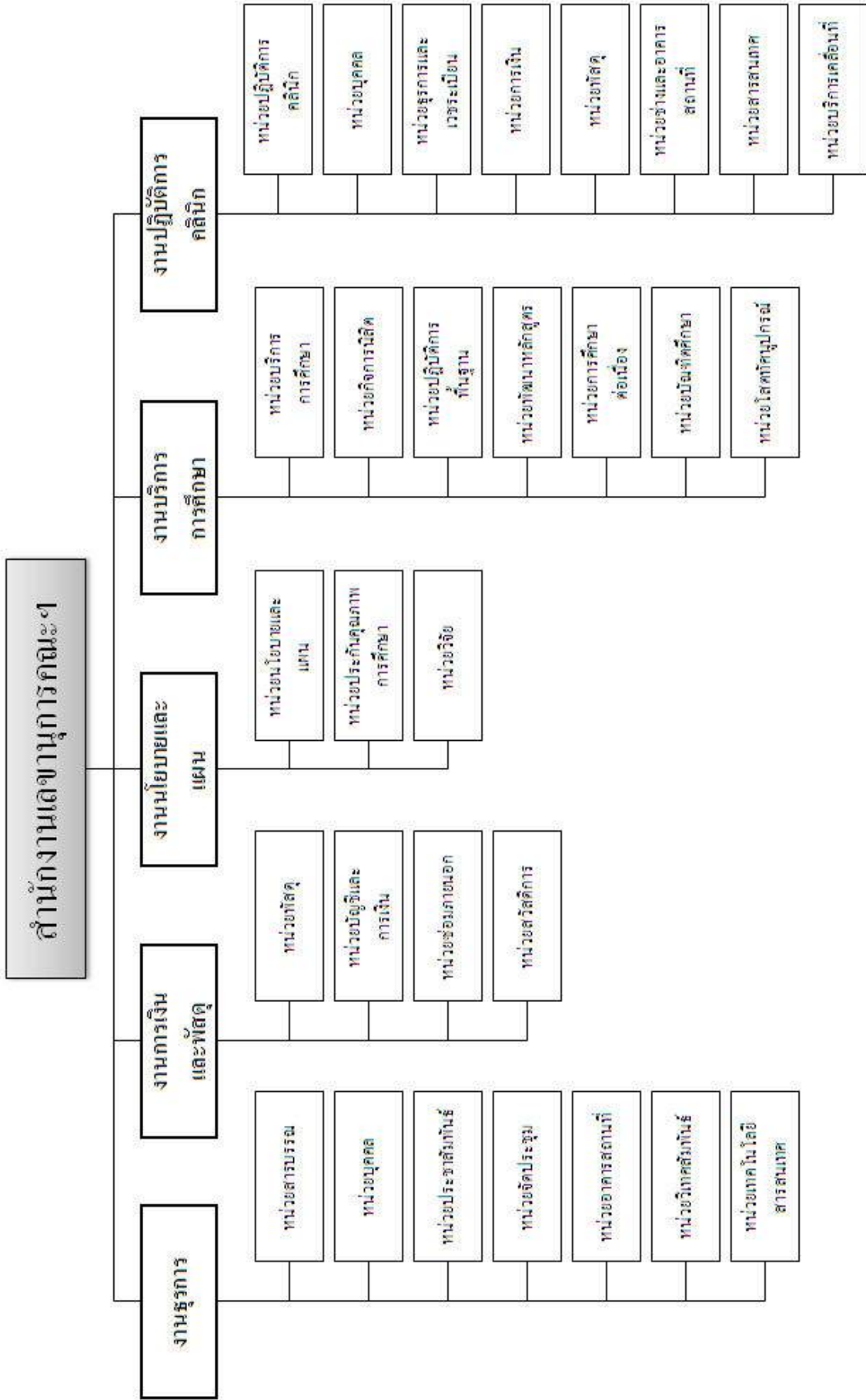



สำนักงานเลขานุการคณะฯ (แก้ไขเพิ่มเติม)

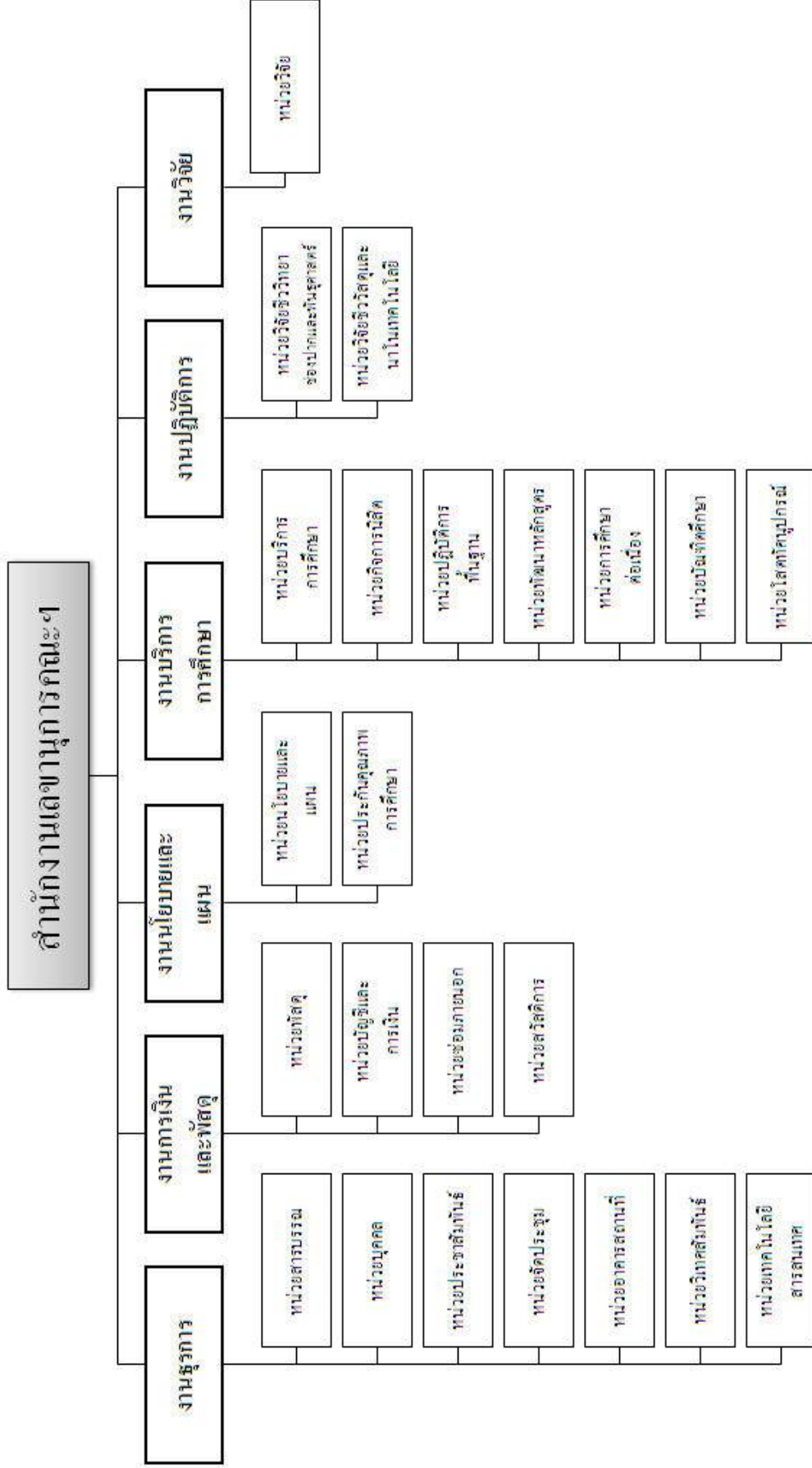

โรงพยาบาลทันตกรรม คณะทันตแพทยศาสตร์

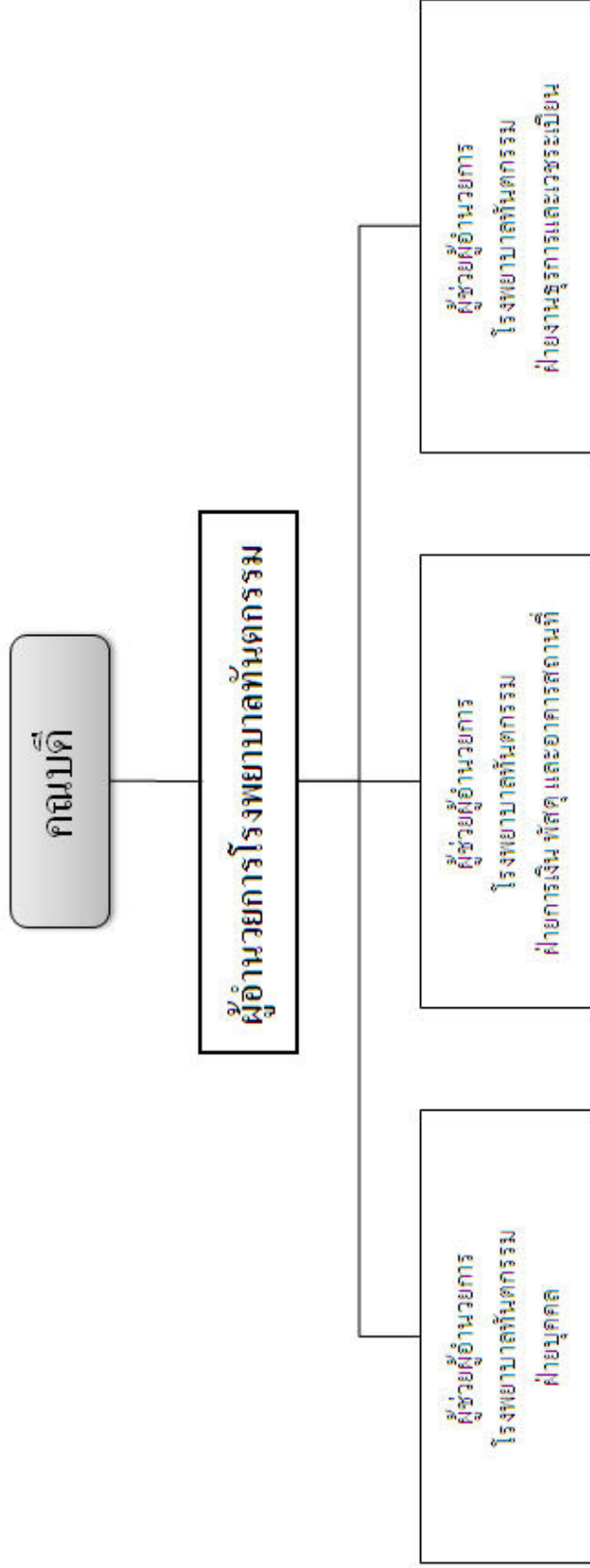

ส่วนนำ

ชื่อหน่วยงาน คณะทันตแพทยศาสตร์ มหาวิทยาลัยนเรศวร

ที่ตั้ง

อาคารคณะทันตแพทยศาสตร์ มหาวิทยาลัยนเรศวร
ตำบลท่าโพธิ์ อำเภอเมือง จังหวัดพิษณุโลก ๖๕๐๐๐

ประวัติคณะทันตแพทยศาสตร์ มหาวิทยาลัยนเรศวร

คณะทันตแพทยศาสตร์ มหาวิทยาลัยนเรศวร ได้เริ่มจัดตั้งเมื่อเดือนตุลาคม พ.ศ. ๒๕๓๘ โดยในระยะแรกยังคงเป็นโครงการจัดตั้งคณะทันตแพทยศาสตร์ ในปีการศึกษา ๒๕๔๐ โครงการจัดตั้งคณะทันตแพทยศาสตร์ ได้เริ่มรับนิสิตระดับปริญญาตรีรุ่นแรก จำนวน ๓๐ คน และต่อเนืองมาจนถึงปีการศึกษา ๒๕๔๕ ได้รับนิสิตระดับปริญญาตรีเพิ่มเป็น ๖๗ คนต่อปี และมีนิสิตเข้าศึกษาระดับปริญญาเอก จำนวน ๒ คน

โครงการจัดตั้งคณะทันตแพทยศาสตร์ได้รับอนุมัติจากสภามหาวิทยาลัยนเรศวรให้มีสถานภาพเป็นคณะทันตแพทยศาสตร์ เมื่อวันที่ ๑๕ สิงหาคม ๒๕๔๓ และในเดือนพฤศจิกายน ๒๕๔๖ ได้มีสถานที่ตั้งถาวรของคณะฯ คือ อาคารคณะทันตแพทยศาสตร์ ซึ่งเป็นอาคาร ๓ หลัง ที่มีทางเดินเชื่อมต่อกัน ประกอบด้วยอาคารบริหารคณะทันตแพทยศาสตร์ (NU ๐๑) อาคารปฏิบัติการ (NU ๐๒) และอาคารปฏิบัติการพื้นฐาน (NU ๐๓)

ตราประจำคณะ



สีประจำคณะ สีม่วงเงิน (ลาเวนเดอร์)

ดอกไม้ประจำคณะ บัวสุทธาติโนบล



คณะบดีคณะทันตแพทยศาสตร์ มหาวิทยาลัยนเรศวร และ วาระการดำรงตำแหน่ง

ศาสตราจารย์พิเศษทันตแพทย์หญิง ดร. วิสาขะ ลีม่วงส์

- วาระที่ ๑ วาระการดำรงตำแหน่ง (๑๖ กรกฎาคม ๒๕๓๕ – ๑๘ สิงหาคม ๒๕๔๓)
- วาระที่ ๒ วาระการดำรงตำแหน่ง (๑๕ สิงหาคม ๒๕๔๓ – ๑๘ สิงหาคม ๒๕๔๗)
- วาระที่ ๓ วาระการดำรงตำแหน่ง (๑๕ สิงหาคม ๒๕๔๗ – ๑๘ สิงหาคม ๒๕๕๑)

ผู้บริหารประจำคณะทันตแพทยศาสตร์ มหาวิทยาลัยนเรศวร วาระปัจจุบัน

- | | | |
|-----|---|---|
| ๑. | ศาสตราจารย์พิเศษทันตแพทย์หญิง ดร. วิสาขะ ลีม่วงส์ | คณะบดีคณะทันตแพทยศาสตร์ |
| ๒. | ผู้ช่วยศาสตราจารย์ทันตแพทย์ ไพโรจน์ ศรีอรุณ | รองคณะบดีฝ่ายคลินิก |
| ๓. | รองศาสตราจารย์ทันตแพทย์ ดร.ทศพล ปิยะปัทมินทร์ | รองคณะบดีฝ่ายบริหาร |
| ๔. | อาจารย์ทันตแพทย์ พิชิต งามวรรณกุล | รองคณะบดีฝ่ายกิจการนิสิต |
| ๕. | อาจารย์ทันตแพทย์ นิรันดร โถทองคำ | รักษาการรองคณะบดีฝ่ายวิชาการ |
| ๖. | อาจารย์ทันตแพทย์หญิง ดร.เกษศิริ วิศิษฐ์พรหม | ผู้ช่วยคณะบดีฝ่ายวิจัย |
| ๗. | อาจารย์ทันตแพทย์หญิง ดร.พจมาลย์ โตเทียม | ผู้ช่วยคณะบดีฝ่ายวางแผนพัฒนาและ ประกันคุณภาพการศึกษา |
| ๘. | อาจารย์ทันตแพทย์หญิง วรรณมา โส้วพฤษย์มณี | หัวหน้าภาควิชาทันตกรรมป้องกัน |
| ๙. | อาจารย์ทันตแพทย์หญิง ลลิตกร จิตตเสถียร | หัวหน้าภาควิชาทันตกรรมโรงพยาบาล |
| ๑๐. | อาจารย์ทันตแพทย์หญิง ดร.พีรยา สุรภิงษ์พันธ์ | รักษาการหัวหน้าภาควิชาทันตกรรมบูรณะ |
| ๑๑. | อาจารย์ทันตแพทย์หญิง ดร.รุ่งอรุณ เกรียงไกร | รักษาการหัวหน้าภาควิชาชีววิทยาช่องปาก |
| ๑๒. | อาจารย์ทันตแพทย์หญิง วิไลรัตน์ สฤษฏีชัยกุล | รักษาการหัวหน้าภาควิชาทันตกรรมวินิจฉัย |
| ๑๓. | อาจารย์ทันตแพทย์หญิง ดร.นิภาภรณ์ วัฒนวงศ์พิทักษ์ | ผู้แทนคณาจารย์ |
| ๑๔. | อาจารย์ทันตแพทย์หญิง ดร.ประวีณา โสภภาพอมร | ผู้แทนคณาจารย์ |

ปัจจุบัน คณะทันตแพทยศาสตร์ แบ่งส่วนราชการเพื่อการบริหารงานภายในคณะฯ ออกเป็น ๗ หน่วยงานหลัก ได้แก่

๑. สำนักงานเลขานุการคณะฯ
๒. ภาควิชาชีววิทยาช่องปาก
๓. ภาควิชาทันตกรรมบูรณะ
๔. ภาควิชาทันตกรรมป้องกัน
๕. ภาควิชาทันตกรรมวินิจฉัย
๖. ภาควิชาทันตกรรมโรงพยาบาล
๗. โรงพยาบาลทันตกรรม



วิสัยทัศน์ พันธกิจ เป้าประสงค์ และแผนดำเนินงาน

๑.๑ ปรัชญา ปณิธาน วิสัยทัศน์ พันธกิจ และเป้าประสงค์

ปรัชญา

คณะทันตแพทยศาสตร์ มุ่งเน้นการผลิตทันตแพทย์ที่มีความรู้ ความสามารถทางทันตกรรม ทั้งด้านส่งเสริมสุขภาพ ป้องกันโรค รักษาพยาบาล พัฒนาสุขภาพชีวิต โดยเป็นผู้มีคุณธรรม จริยธรรม เป็นแบบอย่างที่ดีงามในการดำรงชีวิตและเป็นสถาบันการศึกษาที่มุ่งพัฒนาความรู้

ปณิธาน

บริหารยอด วิชาการเยี่ยม วิจัยทันสมัย บริการทั่วถึง

วิสัยทัศน์

คณะทันตแพทยศาสตร์จะเป็นคณะที่มีความเป็นเลิศด้านวิชาการ ส่งเสริมจรรยาบรรณวิชาชีพ มีงานวิจัยที่มีคุณภาพ ทันสมัยและเป็นสากล และให้บริการวิชาการแก่สังคมภาคเหนือตอนล่างอย่างทั่วถึง

พันธกิจ

๑. จัดการเรียนการสอนด้วยหลักวิชาการอันเป็นสากล สอดคล้องกับความก้าวหน้าทางเทคโนโลยี ตลอดจนคุณธรรม จริยธรรม และจรรยาบรรณวิชาชีพ
๒. ดำเนินงานวิจัยที่มีคุณภาพเพื่อพัฒนาองค์ความรู้ทางทันตแพทยศาสตร์
๓. ให้บริการวิชาการแก่สังคมเพื่อทันตสุขภาพที่ดีของประชาชนในเขตภาคเหนือตอนล่าง

เป้าประสงค์

- ๑.บัณฑิตสาขาวิชาทันตแพทยศาสตร์ทุกคนมีความรู้ความสามารถในการเป็นแพทย์ช่องปาก เป็นผู้ดำเนินการดูแลรักษาสุขภาพช่องปากของประชาชนในเขตรับผิดชอบ โดยเฉพาะในเขตภาคเหนือตอนล่าง
๒. ผู้ช่วยทันตแพทย์ทุกคนที่จบการศึกษาจากคณะทันตแพทยศาสตร์มีความรู้ความสามารถเหมาะสมในการช่วยปฏิบัติงานด้านบริการคลินิก
๓. คณะทันตแพทยศาสตร์มีผลงานวิจัยที่ตอบสนองต่อปัญหาทางทันตสุขภาพของประชาชนในเขตภาคเหนือตอนล่าง



๑.๒ นโยบายการดำเนินงาน

นโยบายหลัก

นโยบายของคณะทันตแพทยศาสตร์ มหาวิทยาลัยนเรศวร มุ่งเน้นการตอบสนองต่อนโยบายและทิศทางการพัฒนาของมหาวิทยาลัย นโยบายของกระทรวงศึกษาธิการ (เดิม: ทบวงมหาวิทยาลัย) ทั้งนี้ นโยบายตามแผนอุดมศึกษาระยะยาว ๑๕ ปี และแผนพัฒนาการศึกษาระดับอุดมศึกษา รวมทั้งแผนพัฒนาเศรษฐกิจและสังคมแห่งชาติ ซึ่งได้แก่

๑. การกระจายโอกาสและการสร้างความเสมอภาค (Equity)
๒. การพัฒนาประสิทธิภาพการบริหารอุดมศึกษา (Efficiency)
๓. การมุ่งเน้นความเป็นเลิศทางวิชาการ (Excellency) และการประกันคุณภาพ (Quality Assurance)
๔. ความเป็นสากล (Internationalization)
๕. การมีส่วนร่วมการจัดการศึกษาภาคเอกชน (Privatization)

ทั้งนี้ได้กำหนดนโยบายของคณะฯ โดยการมีส่วนร่วมของผู้บริหารทุกฝ่ายทุกระดับ ตามภารกิจและแผนงานหลักของมหาวิทยาลัยนเรศวรดังนี้

นโยบายด้านการเรียนการสอน

๑. พัฒนาระบบการจัดการเรียนการสอนให้มีความคล่องตัว สามารถปรับเปลี่ยนได้
๒. สนับสนุนการพัฒนาและปรับปรุงหลักสูตรอย่างต่อเนื่อง ตอบสนองความต้องการของประเทศ และมีมาตรฐานตามเกณฑ์วิชาชีพ
๓. สนับสนุนให้มีการพัฒนาศักยภาพของอาจารย์
๔. ส่งเสริมการผลิตบัณฑิตที่มีคุณภาพและประสิทธิภาพทั้งด้านความรู้และคุณธรรม จริยธรรม
๕. ใช้ระบบฐานข้อมูลนิสิตเพื่อประกอบการเรียนการสอนอย่างมีประสิทธิภาพ
๖. จัดหา สนับสนุน และพัฒนาทรัพยากรเพื่อการศึกษาและเทคโนโลยีเพื่อการศึกษาในทุกด้าน เพื่อส่งเสริมการเรียนรู้ของนิสิตอย่างต่อเนื่อง

นโยบายด้านกิจกรรมพัฒนานิสิต

๑. สนับสนุนกิจกรรมนิสิตให้เป็นส่วนหนึ่งที่จะพัฒนานิสิตให้เป็นผู้มีความพร้อมทั้งด้านวิชาการ วิชาชีพ คุณธรรม จริยธรรม บุคลิกภาพ สุขภาพกายและสุขภาพจิต
๒. ส่งเสริมกิจกรรมนิสิตที่เน้นการทำงานร่วมกับผู้อื่น และกิจกรรมที่สร้างสำนึกรับผิดชอบต่อสังคม
๓. เสริมสร้างศักยภาพระบบอาจารย์ที่ปรึกษา งานแนะแนวอาชีพและการศึกษาต่อ



นโยบายด้านการวิจัย

๑. สนับสนุนให้อาจารย์ นิสิต และบุคลากรร่วมทำวิจัย ทั้งเพื่อการเรียนการสอน เพื่อค้นหาความรู้ใหม่ เพื่อแก้ปัญหาของชุมชน
๒. สนับสนุนการจัดกิจกรรมวิจัยในคณะฯ การประชุมระดับชาติและนานาชาติ เพื่อสร้างวัฒนธรรมการวิจัย การแสวงหาแหล่งทุนเพื่อการวิจัย และทำความสัมพันธ์กับองค์กรต่างประเทศ

นโยบายด้านการบริการทางวิชาการสู่สังคม

๑. ให้บริการทางทันตกรรมแก่ประชาชนให้ครอบคลุมในเขตภาคเหนือตอนล่าง
๒. เป็นศูนย์กลางบริการวิชาการทางทันตแพทยศาสตร์และแลกเปลี่ยนเรียนรู้แก่บุคลากรในเขตภาคเหนือตอนล่าง
๓. สนับสนุนให้คณาจารย์และบุคลากรนำปัญหาทางสุขภาพช่องปากของชุมชนและภูมิปัญญาท้องถิ่นมาสู่การทำวิจัยและการเรียนการสอน

นโยบายด้านการทำนุบำรุงศิลปวัฒนธรรม

๑. สนับสนุนบุคลากรทุกระดับ ทั้งอาจารย์ เจ้าหน้าที่และนิสิตให้มีส่วนร่วมในกิจกรรมที่มุ่งทำให้เกิดวัฒนธรรมที่ดีขึ้นในองค์กร
๒. สนับสนุนกิจกรรมที่มุ่งทำให้เกิดวัฒนธรรมที่ดีขึ้นในองค์กร

นโยบายด้านการบริหารและจัดการ

๑. ระบบการบริหารต้องมีความคล่องตัว และสามารถปรับเปลี่ยนได้
๒. งานด้านบริหารต้องนำนวัตกรรมและเทคโนโลยีใหม่มาใช้
๓. โครงสร้างและระบบที่สนับสนุนภารกิจหลัก ต้องมีประสิทธิภาพและคุณภาพ

นโยบายด้านการเงินและงบประมาณ

๑. มุ่งระดมทรัพยากรการเงินจากแหล่งต่างๆ เพื่อสนับสนุนการดำเนินงานของคณะฯ
๒. จัดสรรงบประมาณเพื่อให้การดำเนินงานของคณะฯ เป็นไปได้อย่างมีประสิทธิภาพ
๓. ประเมินผลการใช้งบประมาณ เพื่อให้ทราบถึงประสิทธิผลของการดำเนินงาน
๔. ตรวจสอบการเงินและงบประมาณอย่างเป็นระบบ เพื่อให้เกิดความโปร่งใสในการดำเนินงาน



นโยบายด้านงานประกันคุณภาพการศึกษาและพัฒนาองค์กร

๑. ดำเนินงานประกันคุณภาพการศึกษาตามแนวทางของมหาวิทยาลัยนเรศวร เพื่อเป็นกลไกในการควบคุมการดำเนินงานต่างๆตามภารกิจของคณะฯให้เป็นไปอย่างมีประสิทธิภาพ โดยเฉพาะเพื่อให้ได้บัณฑิตที่พึงประสงค์ และเตรียมรับการตรวจสอบประเมินจากภายนอก

๒. ส่งเสริมให้บุคลากรมีความรู้ในการจัดการความรู้ มีการแลกเปลี่ยนเรียนรู้ในหน่วยงาน และสามารถพัฒนางานประจำเป็นงานวิจัย

การเรียนการสอน

๒.๑ หลักสูตร

สภาพปัจจุบันของคณะทันตแพทยศาสตร์ ด้านวิชาการ

คณะทันตแพทยศาสตร์มีการจัดการเรียนการสอนที่มีคุณภาพและประสิทธิภาพ มีการประเมินและพัฒนาหลักสูตรรวมถึงการจัดการเรียนการสอนให้สอดคล้องกับความต้องการทางด้านวิชาการและวิชาชีพ มีการผลิตทันตบุคลากรให้สอดคล้องกับความต้องการของสังคม มีการปรับปรุงให้สอดคล้องกับนโยบายของมหาวิทยาลัย โดยนำผลจากการประเมินหลักสูตรในทุกด้านในรอบปีมาวิเคราะห์เพื่อหาแนวทางพัฒนาหลักสูตรในรอบ ๕ ปี เพื่อให้หลักสูตรมีความทันสมัย สามารถผลิตบัณฑิตที่มีคุณภาพ มีการจัดหาปัจจัยสนับสนุนการเรียนการสอนเพื่อส่งเสริมการเรียนรู้ของนิสิตอย่างมีคุณภาพและประสิทธิภาพโดยมุ่งเน้นการใช้เทคโนโลยีระบบการค้นคว้าข้อมูล เพื่อสร้างองค์ความรู้ใหม่ในสาขาทันตแพทยศาสตร์และสาขาวิชาที่เกี่ยวข้อง มีการพัฒนาและวางแผนการเปิดหลักสูตรในระดับบัณฑิตศึกษา ซึ่งจะนำไปสู่การพัฒนาวิชาชีพและระบบการบริการทางทันตสาธารณสุข ที่จะพัฒนาคุณภาพชีวิตและความเป็นอยู่ของประชาชน โดยเฉพาะในเขตจังหวัดภาคเหนือตอนล่าง ให้เท่าเทียมกับประชาชนในเขตเมืองใหญ่

ปัจจุบัน คณะทันตแพทยศาสตร์ ได้จัดให้มีการเรียนการสอนตามหลักสูตรและสาขาวิชา ดังต่อไปนี้

๑. หลักสูตรทันตแพทยศาสตรบัณฑิต สาขาวิชาทันตแพทยศาสตร์
๒. หลักสูตรประกาศนียบัตรผู้ช่วยทันตแพทย์
๓. หลักสูตรวิทยาศาสตรมหาบัณฑิต สาขาชีววิทยาช่องปาก
๔. หลักสูตรวิทยาศาสตรมหาบัณฑิต สาขาทันตแพทยศาสตร์
๕. หลักสูตรวิทยาศาสตรดุษฎีบัณฑิต สาขาชีววิทยาช่องปาก

ตารางที่ ๑ แผนการรับนิสิต จำนวนนิสิต และบัณฑิตหลักสูตรทันตแพทยศาสตร์

| รุ่นที่ | ปีการศึกษา | แผนการรับนิสิต | จำนวนนิสิตที่ศึกษาจริง/รุ่น | จำนวนบัณฑิตที่จบการศึกษา | หมายเหตุ | |
|---------|------------|----------------|-----------------------------|--------------------------|----------|----------------------|
| | | | | | ลาออก | ยังไม่สำเร็จการศึกษา |
| ๑ | ๒๕๔๐ | ๓๐ | ๒๘ | ๒๘ | - | - |
| ๒ | ๒๕๔๑ | ๔๕ | ๔๔ | ๔๒ | ๒ | - |
| ๓ | ๒๕๔๒ | ๔๕ | ๓๕ | ๓๔ | ๓ | ๒ |
| ๔ | ๒๕๔๓ | ๔๕ | ๓๕ | ๒๖ | ๕ | ๔ |
| ๕ | ๒๕๔๔ | ๔๕ | ๔๑ | ๒๘ | ๓ | ๑๐ |
| ๖ | ๒๕๔๕ | ๔๕ | ๓๘ | - | ๒ | - |
| ๗ | ๒๕๔๖ | ๖๐ | ๖๓ | - | ๗ | - |
| ๘ | ๒๕๔๗ | ๖๐ | ๕๐ | - | ๖ | - |
| ๙ | ๒๕๔๘ | ๘๕ | ๘๒ | - | - | - |
| ๑๐ | ๒๕๔๙ | ๘๕ | ๖๗ | - | - | - |



ตารางที่ ๒ จำนวนนิสิตที่ศึกษาในหลักสูตรทันตแพทยศาสตร์

| ชั้นปีที่ | ปีการศึกษา | | | | | |
|-------------|------------|------|------|------|------|------|
| | ๒๕๔๔ | ๒๕๔๕ | ๒๕๔๖ | ๒๕๔๗ | ๒๕๔๘ | ๒๕๔๙ |
| ชั้นปีที่ ๑ | ๔๑ | ๔๓ | ๖๓ | ๔๗ | ๘๒ | ๖๗ |
| ชั้นปีที่ ๒ | ๓๒ | ๔๑ | ๓๗ | ๕๒ | ๔๔ | ๘๒ |
| ชั้นปีที่ ๓ | ๓๗ | ๓๓ | ๓๘ | ๓๖ | ๕๒ | ๔๔ |
| ชั้นปีที่ ๔ | ๔๔ | ๓๕ | ๓๑ | ๓๗ | ๓๖ | ๕๕ |
| ชั้นปีที่ ๕ | ๒๘ | ๔๓ | ๓๗ | ๓๑ | ๓๗ | ๓๘ |
| ชั้นปีที่ ๖ | - | ๒๕ | ๔๒ | ๓๗ | ๓๐ | ๓๖ |
| รวม | ๑๘๒ | ๒๒๘ | ๒๔๘ | ๒๔๐ | ๒๘๑ | ๓๓๒ |

นอกจากนี้ ยังมีการแต่งตั้งคณะกรรมการประจำหลักสูตรเพื่อพัฒนาหลักสูตรอย่างต่อเนื่อง ดังรายนามต่อไปนี้

หลักสูตรทันตแพทยศาสตรบัณฑิต

- | | | |
|--|------------------|---------------|
| ๑. ผู้ช่วยศาสตราจารย์ทันตแพทย์หญิงอนงค์นาฏ | ภักดีณรงค์ | ที่ปรึกษา |
| ๒. อาจารย์ทันตแพทย์นิรันดร | โถทองคำ | ประธานกรรมการ |
| ๓. อาจารย์ทันตแพทย์หญิง ดร.นิภาภรณ์ | วัฒนวงศ์พิทักษ์ | กรรมการ |
| ๔. อาจารย์ทันตแพทย์หญิงวิไลรัตน์ | ศฤงฆ์ชัยกุล | กรรมการ |
| ๕. อาจารย์ทันตแพทย์ธนิศ | เกียรติปานอภิกุล | กรรมการ |

หลักสูตรประกาศนียบัตรผู้ช่วยทันตแพทย์

- | | | |
|---------------------------------|-------------|---------------|
| ๑. อาจารย์ทันตแพทย์หญิงอโนชา | เชื้อสุวรรณ | ประธานกรรมการ |
| ๒. อาจารย์ทันตแพทย์หญิงธนิศา | โพธิ์ดี | กรรมการ |
| ๓. อาจารย์ทันตแพทย์หญิงพันทิพย์ | สังวรินทร์ | กรรมการ |
| ๔. อาจารย์ทันตแพทย์หญิงกรชนก | วัยคฆานนท์ | กรรมการ |
| ๕. อาจารย์ทันตแพทย์หญิงณัฐธิดา | ชะรัรัมย์ | กรรมการ |

หลักสูตรวิทยาศาสตรมหาบัณฑิต สาขาชีววิทยาช่องปาก

- | | | |
|------------------------------------|---------------|---------------|
| ๑. รองศาสตราจารย์ทันตแพทย์ ดร.ทศพล | ปิยะปัทมินทร์ | ประธานกรรมการ |
| ๒. อาจารย์ทันตแพทย์หญิง ดร.พีรยา | สุรภิงค์พันธ์ | กรรมการ |
| ๓. อาจารย์ทันตแพทย์หญิง ดร.พจมาลย์ | โตเทียม | กรรมการ |
| ๔. อาจารย์ทันตแพทย์หญิง ดร.ประวีณา | โสภภาพอมร | กรรมการ |
| ๕. อาจารย์ทันตแพทย์หญิงวรรณณา | โล้วพฤกษ์มณี | กรรมการ |



หลักสูตรวิทยาศาสตรมหาบัณฑิต สาขาทันตแพทยศาสตร์

| | | |
|------------------------------------|------------------|---------------|
| ๑. รองศาสตราจารย์ทันตแพทย์ ดร.ทศพล | ปิยะปัทมินทร์ | ประธานกรรมการ |
| ๒. อาจารย์ทันตแพทย์หญิง ดร.เกษสิริ | วิศิษฐ์พรหม | กรรมการ |
| ๓. อาจารย์ทันตแพทย์หญิง ดร.พจมาลย์ | โตเทียม | กรรมการ |
| ๔. อาจารย์ทันตแพทย์หญิง ดร.พีรยา | สุรภิงค์พันธ์ | กรรมการ |
| ๕. อาจารย์ทันตแพทย์ชนิด | เกียรติปานอภิกุล | กรรมการ |

หลักสูตรวิทยาศาสตรดุษฎีบัณฑิต สาขาชีววิทยาช่องปาก

| | | |
|--|-------------|---------------|
| ๑. ศาสตราจารย์พิเศษทันตแพทย์หญิง ดร.วิสาจะ | ลิมวงศ์ | ประธานกรรมการ |
| ๒. ศาสตราจารย์ทันตแพทย์วินัย | ศิริจิตร | กรรมการ |
| ๓. อาจารย์ทันตแพทย์หญิง ดร.รุ่งอรุณ | เกรียงไกร | กรรมการ |
| ๔. อาจารย์ทันตแพทย์หญิง ดร.เกษสิริ | วิศิษฐ์พรหม | กรรมการ |
| ๕. อาจารย์ประวีณ | วัยคฆานนท์ | กรรมการ |

ตารางที่ ๓ แผนการรับนิสิต จำนวนนิสิต และบัณฑิตหลักสูตรผู้ช่วยทันตแพทยศาสตร์

| รุ่นที่ | ปีการศึกษา | แผนการ รับนิสิต | จำนวนนิสิต ที่ศึกษาจริง/รุ่น | จำนวนบัณฑิต ที่จบการศึกษา |
|---------|------------|--------------------|---------------------------------|------------------------------|
| ๑ | ๒๕๔๕ | ๒๐ | ๑๕ | ๑๕ |
| ๒ | ๒๕๔๖ | ๒๐ | ๑๕ | ๑๕ |
| ๓ | ๒๕๔๗ | ๓๐ | ๑ | ๑ |
| ๔ | ๒๕๔๘ | ๓๐ | ๑ | ๑ |
| ๕ | ๒๕๔๙ | ๔๐ | ๒ | ๒ |



นอกจากนี้ คณะทันตแพทยศาสตร์ยังมีแผนการเปิดหลักสูตรในระดับบัณฑิตศึกษาตามสาขาดังต่อไปนี้

ตารางที่ ๔ แผนการรับนิสิต ระดับบัณฑิตศึกษา

| หลักสูตร/สาขาวิชา | แผนการรับนิสิต | จำนวนนิสิตที่ศึกษาจริง/รุ่น | เป้าหมาย | | | |
|--|----------------|-----------------------------|----------|------|------|------|
| | ๒๕๔๕ | ๒๕๔๕ | ๒๕๕๐ | ๒๕๕๑ | ๒๕๕๒ | ๒๕๕๓ |
| ระดับปริญญาโท | | | | | | |
| - วิทยาศาสตร์มหาบัณฑิต สาขาชีววิทยาช่องปาก | ๕ | - | ๕ | ๕ | ๕ | ๕ |
| - วิทยาศาสตร์มหาบัณฑิต สาขาทันตแพทยศาสตร์ | | | | | | |
| แขนงวิชาปริทันตวิทยา | - | - | ๒ | ๓ | ๓ | ๒ |
| แขนงวิชาเอ็น โดคอนติกส์ | - | - | ๓ | ๓ | ๓ | - |
| แขนงวิชาทันตกรรมจัดฟัน | - | - | - | ๔ | - | ๔ |
| แขนงวิชาทันตกรรมสำหรับเด็ก | - | - | - | - | ๒ | ๒ |
| แขนงวิชาทันตกรรมประดิษฐ์ | - | - | - | - | ๒ | ๒ |
| ระดับปริญญาเอก | | | | | | |
| - วิทยาศาสตรดุษฎีบัณฑิตสาขาชีววิทยาช่องปาก | ๕ | ๒ | ๕ | ๕ | ๕ | ๕ |



๒.๒ กระบวนการเรียนการสอน

คณะทันตแพทยศาสตร์ได้แบ่งภาควิชาออกเป็น ๕ ภาควิชาดังนี้

๑. ภาควิชาชีววิทยาช่องปาก รับผิดชอบการจัดการเรียนการสอนและการประเมินผลหมวดวิชาเฉพาะด้าน กลุ่มวิชาเอกดังต่อไปนี้ ชีววิทยาช่องปาก จุลกายวิภาคศาสตร์ช่องปาก ทันตกายวิภาคศาสตร์ เออร์โกโนมิกส์ และโครงการวิจัย เป็นต้น

๒. ภาควิชาทันตกรรมบรูณะ รับผิดชอบการจัดการเรียนการสอนและการประเมินผลหมวดวิชาเฉพาะด้าน กลุ่มวิชาเอกสาขาวิชาทันตกรรมหัตถการ เอ็น โดคอนติกส์ ทันตกรรมประดิษฐ์ ทันตกรรมบดเคี้ยว วัสดุศาสตร์พื้นฐาน และทันตวัสดุศาสตร์

๓. ภาควิชาทันตกรรมป้องกัน รับผิดชอบการจัดการเรียนการสอนและการประเมินผลหมวดวิชาเฉพาะด้าน กลุ่มวิชาเอกสาขาปริทันตวิทยา ทันตกรรมสำหรับเด็ก ทันตกรรมจัดฟัน และทันตกรรมชุมชน

๔. ภาควิชาทันตกรรมวินิจฉัย รับผิดชอบการจัดการเรียนการสอนและการประเมินผลหมวดวิชาเฉพาะด้าน กลุ่มวิชาเอกสาขาวินิจฉัยช่องปาก และพยาธิวิทยาช่องปาก

๕. ภาควิชาทันตกรรมโรงพยาบาล รับผิดชอบการจัดการเรียนการสอนและการประเมินผลหมวดวิชาเฉพาะด้าน กลุ่มวิชาเอกสาขาศัลยศาสตร์ช่องปาก และทันตกรรมโรงพยาบาล

ในแต่ละปีการศึกษา มีการประเมินผลการสอนของอาจารย์ในแต่ละภาค และเริ่มมีการประเมินรายวิชาต่าง ๆ เพื่อเป็นข้อมูลในการปรับปรุงกระบวนการเรียนการสอนให้มีคุณภาพ โดยหัวข้อหลักในการประเมินการสอนของอาจารย์ผู้สอนโดยนิสิต คือ การวางแผนการสอน วิธีการสอน พฤติกรรมการสอนทั่วไป และผลการสอน โดยผลการประเมินเป็นดังตาราง

ตารางที่ ๕ สรุปผลค่าเฉลี่ยและค่าเบี่ยงเบนมาตรฐานการประเมินการสอนของอาจารย์ผู้สอนโดยนิสิต ประจำปีการศึกษา ๒๕๔๘ และ ๒๕๔๙

| ภาควิชา | ปีการศึกษา ๒๕๔๘ | | ปีการศึกษา ๒๕๔๙ | |
|--------------------------|-----------------|--------------|-----------------|--------------|
| | ภาคเรียนต้น | ภาคเรียนปลาย | ภาคเรียนต้น | ภาคเรียนปลาย |
| ภาควิชาชีววิทยาช่องปาก | ๔.๐๐ (๐.๖๑) | ๓.๕๕ (๐.๖๓) | ๔.๒๗ (๐.๖๐) | ๔.๓๑ (๐.๖๒) |
| ภาควิชาทันตกรรมบรูณะ | ๔.๐๐ (๐.๗๕) | ๓.๕๖ (๐.๕๕) | ๔.๑๔ (๐.๖๖) | ๔.๓๐ (๐.๖๕) |
| ภาควิชาทันตกรรมป้องกัน | ๓.๕๑ (๐.๖๓) | ๓.๘๔ (๐.๗๕) | ๔.๒๑ (๐.๖๑) | ๔.๓๓ (๐.๖๒) |
| ภาควิชาทันตกรรมโรงพยาบาล | ๓.๖๖ (๐.๘๖) | ๓.๕๑ (๐.๕๗) | ๔.๐๕ (๐.๖๑) | ๔.๓๖ (๐.๖๑) |
| ภาควิชาทันตกรรมวินิจฉัย | ๓.๘๗ (๐.๖๗) | ๓.๕๑ (๐.๕๘) | ๔.๐๕ (๐.๖๖) | ๔.๒๗ (๐.๖๔) |
| ค่าเฉลี่ยรวม | ๓.๘๒ (๐.๖๘) | ๓.๗๓ (๐.๖๖) | ๔.๑๖ (๐.๖๓) | ๔.๓๑ (๐.๖๔) |

ตัวเลขที่แสดงในตารางคือค่าเฉลี่ย และตัวเลขในวงเล็บคือค่าเบี่ยงเบนมาตรฐาน

หมายเหตุ ในภาคการศึกษาต้นของปีการศึกษา ๒๕๔๘ ภาควิชาทันตกรรมโรงพยาบาลไม่มีข้อมูลการประเมินกลับจากนิสิต



การประเมินรายวิชา มีหัวข้อหลักในการประเมินคือ เนื้อหาภาคบรรยาย/ปฏิบัติ ความเหมาะสมของ
เกณฑ์การประเมินผล ความเหมาะสมของการวัดผล ความเหมาะสมของเนื้อหาวิชาต่อวิชาชีพ โดยผล
การประเมินเป็นดังตาราง

**ตารางที่ ๖ สรุปผลค่าเฉลี่ยและค่าเบี่ยงเบนมาตรฐานการประเมินรายวิชา
ประจำปีการศึกษา ๒๕๔๘ และ ๒๕๔๙**

| ภาควิชา | ปีการศึกษา ๒๕๔๘ | | ปีการศึกษา ๒๕๔๙ | |
|--------------------------|--------------------|--------------------|--------------------|--------------------|
| | ภาคเรียนต้น | ภาคเรียนปลาย | ภาคเรียนต้น | ภาคเรียนปลาย |
| ภาควิชาชีววิทยาช่องปาก | ๔.๑๓ (๐.๖๒) | ๓.๗๓ (๐.๖๕) | ๓.๕๔ (๐.๗๒) | ๔.๑๕ (๐.๗๗) |
| ภาควิชาทันตกรรมบูรณะ | ๓.๕๕ (๐.๗๒) | ๓.๖๕ (๐.๕๓) | ๓.๕๘ (๐.๖๕) | ๔.๐๕ (๐.๗๓) |
| ภาควิชาทันตกรรมป้องกัน | ๓.๘๒ (๐.๗๔) | ๓.๗๐ (๐.๗๕) | ๓.๘๕ (๐.๗๗) | ๔.๑๘ (๐.๖๗) |
| ภาควิชาทันตกรรมโรงพยาบาล | ๒.๘๘ (๐.๒๕) | ๓.๓๗ (๐.๖๓) | ๓.๕๐ (๐.๗๖) | ๔.๒๒ (๐.๗๕) |
| ภาควิชาทันตกรรมวินิจัย | ๔.๑๕ (๐.๔๗) | ๓.๒๒ (๐.๕๘) | ๔.๐๐ (๐.๘๓) | ๔.๐๗ (๐.๗๒) |
| ค่าเฉลี่ยรวม | ๓.๗๖ (๐.๖๐) | ๓.๔๖ (๐.๕๕) | ๓.๕๖ (๐.๗๕) | ๔.๑๕ (๐.๗๔) |

ตัวเลขที่แสดงในตารางคือค่าเฉลี่ย และตัวเลขในวงเล็บคือค่าเบี่ยงเบนมาตรฐาน

โดยมีเกณฑ์การประเมินดังนี้

| | |
|--------------------------|-------------------------|
| ๑.๐๐ – ๑.๔๕ = น้อยที่สุด | ๓.๕๐ – ๔.๔๕ = มาก |
| ๑.๕๐ – ๒.๔๕ = น้อย | ๔.๕๐ – ๕.๐๐ = มากที่สุด |
| ๒.๕๐ – ๓.๔๕ = ปานกลาง | |

**ตารางที่ ๗ จำนวนชั่วโมงบรรยายและฝึกปฏิบัติของนิสิตคณะทันตแพทยศาสตร์
ประจำปีการศึกษา ๒๕๔๕**

| ภาควิชา | จำนวนชั่วโมงต่อปีการศึกษา | | | |
|--------------------------|---------------------------|---------|------------------|---------|
| | ทันตแพทย์ | | ผู้ช่วยทันตแพทย์ | |
| | บรรยาย | ปฏิบัติ | บรรยาย | ปฏิบัติ |
| ภาควิชาชีววิทยาช่องปาก | ๔๘๐ | ๘๐๐ | ๖๔ | - |
| ภาควิชาทันตกรรมบูรณะ | ๓๐๔ | ๑,๒๐๐ | ๓๒ | ๑๘๐ |
| ภาควิชาทันตกรรมป้องกัน | ๓๘๔ | ๑,๓๕๒ | ๑๑๒ | ๒๒๘ |
| ภาควิชาทันตกรรมโรงพยาบาล | ๑๗๖ | ๒,๐๔๘ | ๔๘ | ๔๔๐ |
| ภาควิชาทันตกรรมวินิจัย | ๒๐๘ | ๔๓๒ | ๓๒ | ๑๔๔ |



นอกจากนี้ คณะฯ ยังมีปัจจัยเกื้อหนุนในด้านการเรียนการสอนต่าง ๆ ดังนี้

๑. คอมพิวเตอร์ที่ให้บริการสืบค้นในห้องคอมพิวเตอร์ จำนวน ๓๑ เครื่อง
๒. คอมพิวเตอร์ที่ใช้ในคลินิกทันตกรรม จำนวน ๑๔๑ เครื่อง
๓. ห้องอ่านหนังสือ มีรายละเอียดดังนี้
 - คอมพิวเตอร์ที่ให้บริการสืบค้น จำนวน ๑๗ เครื่อง
 - หนังสือภาษาไทย จำนวน ๓๑๕ เล่ม
 - หนังสือภาษาอังกฤษ จำนวน ๗๖๕ เล่ม
 - วารสารภาษาไทย จำนวน ๔๕ ชื่อเรื่อง
 - วารสารภาษาอังกฤษ จำนวน ๓๑ ชื่อเรื่อง
๔. ห้องปฏิบัติการทันตกรรม รองรับนิสิตได้ ๑๐๐ คน จำนวน ๒ ห้อง
๕. ห้องปฏิบัติการทางวิทยาศาสตร์
๖. หน่วยวิจัยชีววิทยาช่องปากและพันธุศาสตร์

ตารางที่ ๘ ตารางจำนวนบัณฑิต รุ่นที่ ๔ ที่จบการศึกษา ประจำปีการศึกษา ๒๕๔๘

| หลักสูตร | จำนวน |
|-------------------------------|-------|
| ทันตแพทยศาสตรบัณฑิต | ๒๕ |
| ประกาศนียบัตรผู้ช่วยทันตแพทย์ | ๑ |

ตารางที่ ๙ ตารางจำนวนบัณฑิต รุ่นที่ ๕ ที่จบการศึกษา ประจำปีการศึกษา ๒๕๔๙

| หลักสูตร | จำนวน |
|-------------------------------|-------|
| ทันตแพทยศาสตรบัณฑิต | ๓๕ |
| ประกาศนียบัตรผู้ช่วยทันตแพทย์ | ๒ |



ตารางที่ ๑๐ ผลประเมินหลักสูตรทันตแพทยศาสตรบัณฑิต รุ่นที่ ๕ ก่อนจบการศึกษา
ประจำปีการศึกษา ๒๕๔๕

| ลำดับที่ | ลักษณะ | ค่าเฉลี่ย | SD |
|--------------|----------------------------------|-----------|------|
| ๑ | จำนวนหน่วยกิตโดยรวม | ๔.๐๖ | ๐.๕๕ |
| ๒ | จำนวนหน่วยกิตหมวดวิชาศึกษาทั่วไป | ๓.๘๕ | ๐.๖๓ |
| ๓ | จำนวนหน่วยกิตกลุ่มวิชาแกน | ๓.๕๔ | ๐.๖๔ |
| ๔ | จำนวนหน่วยกิตกลุ่มวิชาเอก | ๔.๐๕ | ๐.๕๖ |
| ๕ | จำนวนหน่วยกิตหมวดวิชาเลือกเสรี | ๓.๖๐ | ๐.๘๕ |
| ๖ | จำนวนหน่วยกิตแต่ละชั้นปี | ๓.๖๕ | ๐.๖๘ |
| ๗ | การจัดการเรียนการสอน | ๓.๗๔ | ๐.๗๔ |
| ๘ | การวัดและประเมินผล | ๓.๗๗ | ๐.๖๕ |
| ๙ | การศึกษาค้นคว้าด้วยตนเอง | ๓.๗๑ | ๐.๗๑ |
| ๑๐ | สื่อและวัสดุการเรียนการสอน | ๔.๓๑ | ๐.๖๓ |
| ๑๑ | การฝึกปฏิบัติงานคลินิก | ๔.๐๐ | ๐.๕๕ |
| ค่าเฉลี่ยรวม | | ๓.๘๕ | ๐.๖๖ |



ตารางที่ ๑๑ ความคิดเห็นของบัณฑิต รุ่นที่ ๔ ต่อหลักสูตรทันตแพทยศาสตรบัณฑิต
(ภายหลังออกไปปฏิบัติงานใช้ทุน)

| ลำดับที่ | ลักษณะ | ค่าเฉลี่ย | SD |
|--------------|----------------------------------|-----------|------|
| ๑ | จำนวนหน่วยกิตโดยรวม | ๓.๘๘ | ๐.๕๒ |
| ๒ | จำนวนหน่วยกิตหมวดวิชาศึกษาทั่วไป | ๓.๗๒ | ๐.๖๘ |
| ๓ | จำนวนหน่วยกิตกลุ่มวิชาแกน | ๓.๘๘ | ๐.๖๗ |
| ๔ | จำนวนหน่วยกิตกลุ่มวิชาเอก | ๔.๐๐ | ๐.๕๐ |
| ๕ | จำนวนหน่วยกิตหมวดวิชาเลือกเสรี | ๓.๘๐ | ๐.๕๐ |
| ๖ | จำนวนหน่วยกิตแต่ละชั้นปี | ๓.๗๖ | ๐.๘๓ |
| ๗ | การจัดการเรียนการสอน | ๓.๖๐ | ๐.๘๒ |
| ๘ | การวัดและประเมินผล | ๓.๗๖ | ๐.๘๘ |
| ๙ | การศึกษาค้นคว้าด้วยตนเอง | ๓.๘๘ | ๐.๘๓ |
| ๑๐ | สื่อและวัสดุการเรียนการสอน | ๓.๘๔ | ๐.๖๒ |
| ๑๑ | การฝึกปฏิบัติงานคลินิก | ๓.๕๒ | ๐.๖๔ |
| ค่าเฉลี่ยรวม | | ๓.๘๒ | ๐.๖๘ |

ตารางที่ ๑๒ สถานที่ทำงานของบัณฑิตทันตแพทย์ รุ่นที่ ๔ ใน
และนอกเขต ๕ จังหวัดภาคเหนือตอนล่าง

| ในเขต | นอกเขต | รวม |
|-------------|-------------|-------------|
| จำนวน ๘ คน | จำนวน ๑๗ คน | จำนวน ๒๕ คน |
| คิดเป็น ๓๒% | คิดเป็น ๖๘% | ๑๐๐% |



ตารางที่ ๑๓ ผลการประเมินประสิทธิภาพในการปฏิบัติงานของบัณฑิต รุ่น ๔
โดยผู้บังคับบัญชา ประจำปีการศึกษา ๒๕๕๘

| รายการ | ส่วนที่ ๑ (ความพอใจของท่าน) | | | ส่วนที่ ๒ (เปรียบเทียบกับคนอื่น/สถาบันอื่น) | | |
|---|--------------------------------|------|----|--|------|----|
| | \bar{X} | SD | MD | \bar{X} | SD | MD |
| ความรู้ความสามารถในการทำงาน | | | | | | |
| ๑.การประยุกต์ความรู้ด้านวิชาชีพทันตกรรมมาใช้ในการทำงาน | ๓.๕๓ | ๐.๓๐ | ๔ | ๓.๔๐ | ๐.๕๑ | ๓ |
| ๒.ความสามารถในการเรียนรู้งาน | ๔.๑๓ | ๐.๖๔ | ๔ | ๓.๓๓ | ๐.๓๒ | ๓ |
| ๓.ความสามารถในการทำงาน | ๔.๒๐ | ๐.๕๖ | ๔ | ๓.๕๓ | ๐.๓๔ | ๓ |
| ๔.ความรับผิดชอบในการทำงาน | ๔.๑๓ | ๐.๓๔ | ๔ | ๓.๔๐ | ๐.๘๓ | ๓ |
| ๕.ความคิดริเริ่มสร้างสรรค์ในการทำงาน | ๓.๘๓ | ๐.๓๔ | ๔ | ๓.๔๐ | ๐.๓๔ | ๓ |
| ๖.การประยุกต์ความรู้ด้านวิชาชีพทันตกรรมมาใช้ในการทำงาน | ๓.๕๓ | ๐.๓๐ | ๔ | ๓.๔๐ | ๐.๕๑ | ๓ |
| ๗.การวางแผนในการทำงาน | ๓.๕๓ | ๐.๘๘ | ๔ | ๓.๓๓ | ๐.๖๒ | ๓ |
| ๘.การทำงานตามแผนงานอย่างเป็นขั้นตอน | ๔.๐๓ | ๐.๘๘ | ๔ | ๓.๔๐ | ๐.๓๔ | ๓ |
| ๙.การติดตามและการประเมินผลงาน | ๓.๓๓ | ๐.๓๐ | ๔ | ๓.๔๓ | ๐.๕๒ | ๓ |
| ๑๐.การปรับปรุงการทำงาน | ๓.๕๓ | ๐.๘๐ | ๔ | ๓.๕๓ | ๐.๖๔ | ๓ |
| ๑๑.ประสิทธิภาพในการทำงาน (ความทันเวลา คุณภาพและความคุ้มค่าของผลงานที่ได้) | ๔.๐๐ | ๐.๓๖ | ๔ | ๓.๖๐ | ๐.๓๔ | ๓ |
| ๑๒.ความรับผิดชอบในการทำงาน | ๔.๒๓ | ๐.๓๐ | ๔ | ๓.๖๐ | ๐.๓๔ | ๓ |
| บุคลิกภาพและความสามารถเฉพาะบุคคล | | | | | | |
| ๑.ความมีคุณธรรม จริยธรรม และจรรยาบรรณ | ๔.๔๐ | ๐.๕๑ | ๔ | ๓.๕๓ | ๐.๖๔ | ๓ |
| ๒.ความสามารถในการสื่อสาร และมีมนุษยสัมพันธ์ | ๔.๓๓ | ๐.๖๒ | ๔ | ๓.๓๓ | ๐.๓๐ | ๔ |
| ๓.การอุทิศตนต่อหน่วยงาน | ๔.๐๐ | ๐.๓๖ | ๔ | ๓.๔๓ | ๐.๘๓ | ๓ |
| ๔.ความสามารถในการปรับตัวและการทำงานกลุ่ม | ๔.๑๓ | ๐.๕๒ | ๔ | ๓.๔๐ | ๐.๘๓ | ๓ |
| ๕.ความเป็นผู้นำ | ๓.๘๐ | ๐.๓๓ | ๔ | ๓.๓๓ | ๐.๓๒ | ๓ |
| ๖.ความซื่อสัตย์ | ๔.๓๓ | ๐.๓๒ | ๔ | ๓.๕๓ | ๐.๓๔ | ๓ |
| ๗.ความเชื่อมั่นในตนเอง | ๔.๐๓ | ๐.๕๕ | ๔ | ๓.๓๓ | ๐.๘๐ | ๔ |



ตารางที่ ๑๓ ผลการประเมินประสิทธิภาพในการปฏิบัติงานของบัณฑิต รุ่น ๔
โดยผู้บังคับบัญชา ประจำปีการศึกษา ๒๕๔๘ (ต่อ)

| รายการ | ส่วนที่ ๑ (ความพอใจของท่าน) | | | ส่วนที่ ๒ (เปรียบเทียบกับคนอื่น/สถาบันอื่น) | | |
|---|--------------------------------|-------------|----------|--|-------------|-------------|
| | \bar{X} | SD | MD | \bar{X} | SD | MD |
| บุคลิกภาพและความสามารถเฉพาะบุคคล (ต่อ) | | | | | | |
| ๘. การแสดงความคิดเห็น | ๓.๕๓ | ๐.๗๐ | ๔ | ๓.๖๐ | ๐.๗๔ | ๓ |
| ๙. การปฏิบัติตนต่อผู้บังคับบัญชา | ๔.๒๐ | ๐.๗๗ | ๔ | ๓.๖๐ | ๐.๗๔ | ๓ |
| ๑๐. ความสามารถพิเศษ (การใช้ภาษา ต่างประเทศ, คอมพิวเตอร์, อื่น ๆ) | ๓.๘๐ | ๐.๖๘ | ๔ | ๓.๖๗ | ๐.๔๕ | ๔ |
| ๑๑. การเป็นผู้ตามที่ดี | ๓.๘๗ | ๐.๖๔ | ๔ | ๓.๖๐ | ๐.๕๑ | ๔ |
| ๑๒. การรู้จักประนีประนอม | ๔.๐๐ | ๐.๗๖ | ๔ | ๓.๕๓ | ๐.๖๔ | ๓ |
| ๑๓. ใช้เหตุผลในการตัดสินใจปัญหา | ๓.๕๓ | ๐.๘๐ | ๔ | ๓.๔๗ | ๐.๕๒ | ๔ |
| ๑๔. ความตรงต่อเวลา | ๓.๖๗ | ๐.๗๒ | ๔ | ๓.๔๗ | ๐.๕๒ | ๓ |
| ค่าเฉลี่ยรวม | ๔.๐๓ | ๐.๗๒ | ๔ | ๓.๕๑ | ๐.๖๕ | ๓.๒๐ |

จากการสำรวจบัณฑิต รุ่นที่ ๔ มีความประสงค์ที่จะศึกษาต่อเฉพาะทาง จำนวน ๒๓ ราย คิดเป็น ๕๒% แบ่งออกเป็นตามหลักสูตร ได้ดังนี้ ประกาศนียบัตรบัณฑิต จำนวน ๑๔ คน, มหาบัณฑิต จำนวน ๕ คน และวุฒิปริญญา จำนวน ๔ คน ในสาขาวิชาดังนี้

- อันดับ ๑ ทันตกรรมประดิษฐ์ คิดเป็น ๑๕.๔๕%
- อันดับ ๒ เอนโดดอนติกส์ คิดเป็น ๑๓.๖๔%
- อันดับ ๓ ศัลยศาสตร์ช่องปาก คิดเป็น ๑๒.๗๓%
- อันดับ ๔ ทันตกรรมสำหรับเด็ก คิดเป็น ๑๑.๘๒%
- อันดับ ๕ ทันตกรรมหัตถการ คิดเป็น ๑๐.๐๐%
- อันดับ ๖ ทันตกรรมจัดฟัน คิดเป็น ๗.๒๗%
- อันดับ ๗ ปรุทันตวิทยา คิดเป็น ๖.๓๖%
- อันดับ ๘ ทันตกรรมวินิจัย คิดเป็น ๕.๔๕%
- อันดับ ๙ ทันตกรรมชุมชน
พยาธิวิทยา
ชีววิทยาช่องปาก
- อันดับ ๑๐ ทันตกรรมบดเคี้ยว คิดเป็น ๓.๖๓%



กิจกรรมพัฒนานิสิต

แผนงานส่งเสริมและพัฒนางานกิจการนิสิต

คณะทันตแพทยศาสตร์ดำเนินงานกิจการนิสิต โดยมุ่งเน้นตามนโยบายของมหาวิทยาลัย ๕ ด้าน ได้แก่ ๑. ด้านส่งเสริมคุณธรรม จริยธรรมและบุคลิกภาพ ๒. ด้านส่งเสริมศิลปวัฒนธรรม ๓. ด้านส่งเสริมวิชาการ ๔. ด้านบำเพ็ญประโยชน์และพัฒนาสังคม ๕. ด้านส่งเสริมสุขภาพ นอกจากนี้ยังมีระบบอาจารย์ที่ปรึกษาให้ความช่วยเหลือนิสิตด้านการศึกษาและปัญหาอื่นๆ กิจกรรมเสริมสร้างความสัมพันธ์ระหว่างอาจารย์ที่ปรึกษาและนิสิต กิจกรรมเตรียมความพร้อมก่อนจบการศึกษา การแนะนำเกี่ยวกับอาชีพและการศึกษาต่อ และจัดหาทุนการศึกษา ทุนกู้ยืมเพื่อการศึกษาให้แก่นิสิตตามความเหมาะสม

๓.๑ กิจกรรมพัฒนานิสิต

คณะทันตแพทยศาสตร์มีรองคณบดีฝ่ายกิจการนิสิต คณะกรรมการฝ่ายกิจการนิสิต คณะกรรมการอาจารย์ที่ปรึกษาสโมสรนิสิต คณะกรรมการอาจารย์ที่ปรึกษา และบุคลากรฝ่ายกิจการนิสิต บริหารจัดการและให้คำปรึกษาการดำเนินกิจกรรมต่างๆ ของนิสิต รวมทั้งรับผิดชอบด้านสวัสดิการ และทุนการศึกษา โดยมีสโมสรนิสิตคณะทันตแพทยศาสตร์ เป็นผู้ดำเนิน โครงการ/กิจกรรมดังตารางที่ ๑๔

ตารางที่ ๑๔ แสดงรายละเอียดโครงการ/กิจกรรมพัฒนานิสิต ประจำปีงบประมาณ ๒๕๔๙

| โครงการ/กิจกรรม | ระยะเวลาดำเนินโครงการ/กิจกรรม | งบประมาณ | | | |
|---|-------------------------------|------------|----------------|-------|-------|
| | | รายได้คณะฯ | กองกิจการนิสิต | อื่นๆ | รวม |
| ด้านส่งเสริมคุณธรรม จริยธรรมและบุคลิกภาพ | | | | | |
| ๑. เสริมสร้างศักยภาพนิสิตทันตแพทย์ | ๒๖ มกราคม ๒๕๔๙ | ๕,๐๐๐ | - | - | ๕,๐๐๐ |
| ๒. พัฒนาทักษะทางดนตรีสากล | ๒ พฤศจิกายน - ๗ ธันวาคม ๒๕๔๘ | ๘,๐๐๐ | - | - | ๘,๐๐๐ |
| ๓. นิสิตดีเด่น | พฤษภาคม-มิถุนายน ๒๕๔๙ | ๕๐๐ | - | - | ๕๐๐ |
| ๔. นิสิตคุณธรรม | ๓๐ มีนาคม ๒๕๔๙ | ๕๐๐ | - | - | ๕๐๐ |
| ๕. ปฐมนิเทศนิสิตใหม่ ประจำปีการศึกษา ๒๕๔๙ | ๕ มิถุนายน ๒๕๔๙ | ๕,๐๐๐ | - | - | ๕,๐๐๐ |



ตารางที่ ๑๔ แสดงรายละเอียดโครงการ/กิจกรรมพัฒนานิสิต ประจำปีงบประมาณ ๒๕๔๕ (ต่อ)

| โครงการ/กิจกรรม | ระยะเวลาดำเนินโครงการ/กิจกรรม | งบประมาณ | | | |
|--|----------------------------------|----------------|------------------------|-------|--------|
| | | รายได้ คณะฯ | กอง กิจการ นิสิต | อื่นๆ | รวม |
| ด้านส่งเสริมศิลปวัฒนธรรม | | | | | |
| ๑. วันคืนสู่เหย้า ครั้งที่ ๓ | ๑๕ มกราคม ๒๕๔๕ | ๕,๐๐๐ | - | - | ๕,๐๐๐ |
| ๒. สัมมนาแบ่งปันความรู้อาหารไทยเพื่อสุขภาพ | ๒๕ ธันวาคม ๒๕๔๔ | ๑๕,๕๐๐ | - | - | ๑๕,๕๐๐ |
| ๓. กิจกรรมอ้อลา | ๓๐ มีนาคม ๒๕๔๕ | ๒,๐๐๐ | - | - | ๒,๐๐๐ |
| ๔. รดน้ำขอพรเนื่องในวันสงกรานต์ | ๑๘ เมษายน ๒๕๔๕ | ๑,๕๐๐ | - | - | ๑,๕๐๐ |
| ๕. บวงสรวงสมเด็จพระนเรศวรมหาราช | ๑๕ มิถุนายน ๒๕๔๕ | - | ๔,๕๐๐ | - | ๔,๕๐๐ |
| ๖. วันไหว้ครู | ๒๒ มิถุนายน ๒๕๔๕ | - | ๓,๐๐๐ | - | ๓,๐๐๐ |
| ๗. สายสัมพันธ์ทันตแพทย์ | ๒๕ มิถุนายน ๒๕๔๕ | ๕,๐๐๐ | - | - | ๕,๐๐๐ |
| ๘. การใช้ภาษาไทยที่ถูกต้อง | กรกฎาคม-กันยายน ๒๕๔๕ | ๑,๕๐๐ | - | - | ๑,๕๐๐ |
| ๙. พัฒนาทักษะทางดนตรีไทย | ๑๕,๒๖ สิงหาคม และ ๒ กันยายน ๒๕๔๕ | ๘,๐๐๐ | - | - | ๘,๐๐๐ |
| ๑๐. อนุรักษ์วัฒนธรรมไทย | สิงหาคม-กันยายน ๒๕๔๕ | ๒,๕๐๐ | - | - | ๒,๕๐๐ |
| ๑๑. ลอยกระทง | ๑๕ พฤศจิกายน ๒๕๔๔ | - | ๕,๐๐๐ | - | ๕,๐๐๐ |
| ด้านส่งเสริมวิชาการ | | | | | |
| ๑. เตรียมความพร้อมแก่นิสิตชั้นปีที่ ๑ | ๒๐-๒๔ เมษายน ๒๕๔๕ | - | - | ๔,๕๐๐ | ๔,๕๐๐ |
| ๒. เตรียมความพร้อมสู่คลินิก | ๑๓ ตุลาคม ๒๕๔๔ | ๕๐๐ | - | - | ๕๐๐ |
| ๓. Dent Camp ครั้งที่ ๔ | ๕-๖ พฤศจิกายน ๒๕๔๔ | - | ๑๕,๐๐๐ | - | ๑๕,๐๐๐ |



ตารางที่ ๑๔ แสดงรายละเอียดโครงการ/กิจกรรมพัฒนานิสิต ประจำปีงบประมาณ ๒๕๔๕ (ต่อ)

| โครงการ/กิจกรรม | ระยะเวลาดำเนินโครงการ/กิจกรรม | งบประมาณ | | | |
|---|---|----------------|------------------------|-------|--------|
| | | รายได้ คณะฯ | กอง กิจการ นิสิต | อื่นๆ | รวม |
| ด้านบำเพ็ญประโยชน์และพัฒนาสังคม | | | | | |
| ๑. New Gen Dentistry | ๑๕ มกราคม ๒๕๔๕ | ๒,๐๐๐ | - | - | ๒,๐๐๐ |
| ๒. ทนตะสานฟันสู่น้องในชนบท | ๑๒ มีนาคม ๒๕๔๕ | ๕,๐๐๐ | - | - | ๖,๐๐๐ |
| ๓. ค่ายทันตะอาสาสถานฟัน ครั้งที่ ๔ | ๑๐ มิถุนายน ๒๕๔๕ | ๑๒,๐๐๐ | | - | ๑๒,๐๐๐ |
| ด้านส่งเสริมสุขภาพ | | | | | |
| ๑. ส่งเสริมสุขภาพ (ฟ.ฟันเกมส์ ครั้งที่ ๔) | ๒๕ ธันวาคม ๒๕๔๔ | ๘,๐๐๐ | - | - | ๘,๐๐๐ |
| ๒. Dent League | ๒๓ พฤศจิกายน ๒๕๔๔-๘ กุมภาพันธ์ ๒๕๔๕ | - | ๓,๐๐๐ | - | ๓,๐๐๐ |
| ๓. รับประทานอาหาร Walk Rally ครั้งที่ ๔ | ๘ กรกฎาคม ๒๕๔๕ | - | ๓,๐๐๐ | - | ๓,๐๐๐ |

การวิจัย (รวมทั้งงานสร้างสรรค์)

แผนการพัฒนการวิจัย

คณะทันตแพทยศาสตร์ได้ดำเนินงานวิจัยที่ตอบสนองต่อนโยบายของมหาวิทยาลัยที่จะพัฒนาเป็นมหาวิทยาลัยแห่งการวิจัย (Research-based University) ในปีพุทธศักราช ๒๕๕๐ โดยมีคณะกรรมการฝ่ายวิจัยเป็นผู้ดูแลบริหารงานวิจัยของคณะฯ ดังรายนามต่อไปนี้

คณะกรรมการฝ่ายวิจัย คณะทันตแพทยศาสตร์ มหาวิทยาลัยนเรศวร

คณะกรรมการ ชุดที่ ๑ (ปฏิบัติงานตั้งแต่วันที่ ๑๒ ตุลาคม ปีพุทธศักราช ๒๕๔๘)

| | | |
|---|--|------------------|
| ๑. ศาสตราจารย์พิเศษทันตแพทย์หญิง ดร.วิสาขะ ลีม่วงศ์ | | ที่ปรึกษา |
| ๒. ศาสตราจารย์ทันตแพทย์วินัย ศิริจิตร | | ที่ปรึกษา |
| ๓. อาจารย์ทันตแพทย์หญิงฤดี สกฤตรัชตะ | | ประธานกรรมการ |
| ๔. รองศาสตราจารย์ทันตแพทย์ ดร.ทศพล ปิยะปัทมินทร์ | | กรรมการ |
| ๕. อาจารย์ทันตแพทย์หญิง ดร.พีรยา ภูอภิชาติดำรง | | กรรมการ |
| ๖. อาจารย์ทันตแพทย์หญิง ดร.รุ่งอรุณ เกรียงไกร | | กรรมการ |
| ๗. อาจารย์ทันตแพทย์หญิงสศไส วิโรจนศักดิ์ | | กรรมการ |
| ๘. อาจารย์ทันตแพทย์พิชิต งามวรรณกุล | | กรรมการ |
| ๙. อาจารย์ทันตแพทย์ธนิต เกียรติปานอภิกุล | | กรรมการ |
| ๑๐. อาจารย์ทันตแพทย์หญิงวิไลรัตน์ สฤกษ์ชัยกุล | | กรรมการ |
| ๑๑. นางสุทธิมาส หยวงยง | | เลขานุการ |
| ๑๒. นายไชยรัตน์ ศรินคร | | ผู้ช่วยเลขานุการ |

คณะกรรมการ ชุดที่ ๒ (ปฏิบัติงานตั้งแต่วันที่ ๑๗ สิงหาคม ๒๕๔๘ เป็นต้นไป)

| | | |
|---|--|---------------|
| ๑. ศาสตราจารย์พิเศษทันตแพทย์หญิง ดร.วิสาขะ ลีม่วงศ์ | | ที่ปรึกษา |
| ๒. ศาสตราจารย์ทันตแพทย์วินัย ศิริจิตร | | ที่ปรึกษา |
| ๓. รองคณบดีฝ่ายวางแผนและพัฒนา (อาจารย์ทันตแพทย์หญิงฤดี สกฤตรัชตะ) | | ประธานกรรมการ |
| ๔. ตัวแทนสาขาวิชาทันตกรรมจัดฟัน (รองศาสตราจารย์ทันตแพทย์ ดร.ทศพล ปิยะปัทมินทร์) | | กรรมการ |
| ๕. ตัวแทนสาขาวิชาชีวิทันตวิทยาช่องปาก (อาจารย์ทันตแพทย์หญิง ดร.รุ่งอรุณ เกรียงไกร) | | กรรมการ |
| ๖. ตัวแทนสาขาวิชาปริทันตวิทยา (อาจารย์ทันตแพทย์หญิงสศไส วิโรจนศักดิ์) | | กรรมการ |



| | | |
|--|-----------|------------------|
| ๗. ตัวแทนสาขาวิชาทันตกรรมประดิษฐ์ (อาจารย์ทันตแพทย์ธนิต เกียรติปานอภิกุล) | | กรรมการ |
| ๘. ตัวแทนสาขาวิชาทันตกรรมหัตถการ (อาจารย์ทันตแพทย์หญิงเกษศิริ วิศิษฐ์พรหม) | | กรรมการ |
| ๙. ตัวแทนสาขาวิชาทันตกรรมโรงพยาบาล (อาจารย์ทันตแพทย์นิติ ศรีมงคลถาวร) | | กรรมการ |
| ๑๐. ตัวแทนสาขาวิชาทันตกรรมวินิจฉัย (อาจารย์ทันตแพทย์หญิงวิไลรัตน์ สฤณีชัยกุล) | | กรรมการ |
| ๑๑. ตัวแทนสาขาวิชาทันตกรรมชุมชน (อาจารย์ทันตแพทย์หญิงธนิศา โพธิ์ดี) | | กรรมการ |
| ๑๒. ตัวแทนสาขาวิชาทันตกรรมสำหรับเด็ก (อาจารย์ทันตแพทย์หญิงฤดี สกุลรัชตะ) | | กรรมการ |
| ๑๓. นางสาวศุทธิมาส | หยวกยง | เลขานุการ |
| ๑๔. นางสาวกฤติลดา | ล้วนเมือง | ผู้ช่วยเลขานุการ |

คณะกรรมการฝ่ายวิจัยได้ทำการปรับปรุงแผนกลยุทธ์ด้านงานวิจัยปี พ.ศ. ๒๕๕๘-๒๕๕๒ และแผนดำเนินการด้านงานวิจัยปี พ.ศ. ๒๕๕๘ โดยมีคณะกรรมการศูนย์วิจัยฯ และคณะกรรมการห้องปฏิบัติการวิจัย คณะทันตแพทยศาสตร์ มหาวิทยาลัยนเรศวร เพื่อดูแลบริหารการดำเนินงานของหน่วยวิจัยวิทยาศาสตร์ทางทันตแพทยศาสตร์ มหาวิทยาลัยนเรศวร (Dental Science Research Center) และมีการดำเนินงานมาจนถึง ปี พ.ศ.๒๕๕๘ ซึ่งปฏิบัติงานจัดทำงบประมาณด้านเครื่องมือวิจัย ตลอดจนการฝึกอบรมการใช้เครื่องมือวิจัย อำนวยความสะดวกให้แก่ผู้วิจัย และจัดทำคู่มือการใช้งานของเครื่องมือวิจัย ดังมีรายนามกรรมการต่อไปนี้

คณะกรรมการศูนย์วิจัย คณะทันตแพทยศาสตร์ มหาวิทยาลัยนเรศวร

คณะกรรมการ ชุดที่ ๑ (ปฏิบัติงานตั้งแต่วันที่ ๒๖ เมษายน ๒๕๕๘)

| | | |
|-------------------------------------|------------------|---------------------|
| ๑. คณบดีคณะทันตแพทยศาสตร์ | | ประธานกรรมการ |
| ๒. รองศาสตราจารย์ทันตแพทย์ ดร.ทศพล | ปิยะปัทมินทร์ | กรรมการ |
| ๓. อาจารย์ทันตแพทย์หญิงฤดี | สกกุลรัชตะ | กรรมการ |
| ๔. อาจารย์ทันตแพทย์หญิง ดร.รุ่งอรุณ | เกรียงไกร | กรรมการ |
| ๕. อาจารย์ทันตแพทย์ไพบุลย์ | จิตประเสริฐวงศ์ | กรรมการ |
| ๖. อาจารย์ทันตแพทย์หญิงวรรณ | โล้วพฤษภรณ์ | กรรมการ |
| ๗. อาจารย์ทันตแพทย์ธนิต | เกียรติปานอภิกุล | กรรมการ |
| ๘. อาจารย์จันทร์ทิภา | จบศรี | กรรมการ |
| ๙. อาจารย์ประวีณ | วัยคฆานนท์ | กรรมการและเลขานุการ |



| | | |
|-----------------|-------------|------------------|
| ๑๐. นายสัญญา | เจียมศักดิ์ | ผู้ช่วยเลขานุการ |
| ๑๑. นายนครินทร์ | เชื่อนเพชร | ผู้ช่วยเลขานุการ |

คณะกรรมการ ห้องปฏิบัติการวิจัย (ปฏิบัติงานตั้งแต่วันที่ ๒๕ สิงหาคม ๒๕๕๕ เป็นต้นไป)

| | | |
|-------------------------------------|------------------|---------------------|
| ๑. คณบดีคณะทันตแพทยศาสตร์ | | ประธานกรรมการ |
| ๒. รองศาสตราจารย์ทันตแพทย์ ดร.ทศพล | ปิยะปัทมินทร์ | กรรมการ |
| ๓. อาจารย์ทันตแพทย์หญิงฤดี | สกุลรัชตะ | กรรมการ |
| ๔. อาจารย์ทันตแพทย์หญิง ดร.รุ่งอรุณ | เกรียงไกร | กรรมการ |
| ๕. อาจารย์ทันตแพทย์ไพบุลย์ | จิตประเสริฐวงศ์ | กรรมการ |
| ๖. อาจารย์ทันตแพทย์หญิงวรรณ | โล้วพฤกษ์มณี | กรรมการ |
| ๗. อาจารย์ทันตแพทย์หญิง ดร.เกษศิริ | วิศิษฐ์พรหม | กรรมการ |
| ๘. อาจารย์ทันตแพทย์ชนิด | เกียรติปานอภิกุล | กรรมการ |
| ๙. อาจารย์ประวีณ | วัยคฆานนท์ | กรรมการและเลขานุการ |
| ๑๐. นายสัญญา | เจียมศักดิ์ | ผู้ช่วยเลขานุการ |
| ๑๑. นายนครินทร์ | เชื่อนเพชร | ผู้ช่วยเลขานุการ |

หน่วยวิจัยฯ ประกอบด้วยหน่วยวิจัยหลัก ๒ หน่วยได้แก่ หน่วยวิจัยชีววิทยาช่องปากและพันธุศาสตร์ และหน่วยวิจัยชีววัสดุและนาโนเทคโนโลยี ซึ่งในปี พ.ศ. ๒๕๕๘ ได้มีการจัดหาเครื่องมือเพิ่มเติมเพื่อเพิ่มศักยภาพของงานวิจัยคณะฯ ได้แก่



หน่วยวิจัยชีววิทยาช่องปากและพันธุศาสตร์ ประกอบด้วยห้องปฏิบัติการเฉพาะทาง ดังนี้

๑. ห้องปฏิบัติการจุลกายวิภาคศาสตร์ (Histology laboratory) เป็นห้องปฏิบัติการรองรับงานด้านจุลกายวิภาคศาสตร์ได้แก่ การเตรียมเนื้อเยื่อในรูปแบบ paraffin section และ frozen section รวมถึงการให้บริการตัดชิ้นเนื้อส่งตรวจจากโรงพยาบาลทันตกรรมและหน่วยงานอื่นๆ และจัดทำตัวอย่างศึกษาเพื่อใช้ประกอบการเรียนการสอนของนิสิต เป็นต้น ห้องปฏิบัติการวิจัยจุลกายวิภาคศาสตร์ มีเครื่องมือประกอบด้วย

- ๑.๑ เครื่องตัดตัวอย่างที่จุดเยือกแข็ง (Cryostat)
- ๑.๒ เครื่องตัดชิ้นเนื้อออสโต (Rotary microtome)
- ๑.๓ เครื่องอุ่นพาราฟิน (Paraffin dispensor)

๒. ห้องปฏิบัติการจุลทรรศน์อิเล็กตรอน (Electron microscopic Laboratory) งานวิจัยของคณะทันตแพทยศาสตร์ มีความจำเป็นต้องใช้กล้องจุลทรรศน์อิเล็กตรอนทั้งชนิดส่องผ่าน (Transmission Electron Microscope: TEM) และชนิดส่องกราด (Scanning Electron Microscope: SEM) พร้อมเครื่องมือวิเคราะห์ธาตุ (Energy Dispersive System: EDS) แต่เพื่อเป็นการประหยัดงบประมาณแผ่นดิน เนื่องจากเป็นครุภัณฑ์ที่ราคาแพง ในเบื้องต้นจึงจะขอความอนุเคราะห์ใช้กล้องจุลทรรศน์อิเล็กตรอนที่คณะวิทยาศาสตร์ แต่คณะทันตแพทยศาสตร์ ยังคงมีความจำเป็นในเรื่องการเตรียมตัวอย่างจึงได้จัดหาครุภัณฑ์เพื่อการเตรียมตัวอย่างเป็น ๒ กลุ่ม อันได้แก่

- ๒.๑ เครื่องมือเตรียมตัวอย่างเพื่อ SEM ได้แก่
 - เครื่องทำเนื้อเยื่อแห้ง (Critical point dryer: CPD)
 - เครื่องฉาบทอง (Sputter coater)
- ๒.๒ เครื่องมือเตรียมตัวอย่างเพื่อ TEM ได้แก่
 - ตู้อบแห้ง
 - เครื่องทำมีดแก้ว
 - เครื่องตัดชิ้นเนื้อ (Ultramicrotome)
 - ใบบ่มเพชร

๓. ห้องปฏิบัติการเพาะเลี้ยงเซลล์และเนื้อเยื่อ (Cell and Tissue culture laboratory) เป็นห้องปฏิบัติการเพื่อการเพาะเลี้ยงเซลล์ (cell culture) และการเพาะเลี้ยงเนื้อเยื่อ (tissue culture) เพื่อการวิเคราะห์ทางเซลล์ชีววิทยา (cell biology) ซึ่งประกอบด้วยเครื่องมือดังต่อไปนี้

- ๓.๑ ตู้ปฏิบัติการปลอดเชื้อ (Laminar flow)
- ๓.๒ ตู้เพาะเลี้ยงด้วยก๊าซคาร์บอนไดออกไซด์ (Carbon dioxide incubator)
- ๓.๓ กล้องจุลทรรศน์หัวกลับ (Inverted microscope)
- ๓.๔ ชุดอ่างควบคุมอุณหภูมิ (Water bath)

๔. ห้องปฏิบัติการชีวโมเลกุล (Molecular biology laboratory) เป็นห้องปฏิบัติการเพื่อการวิจัยระดับชีวโมเลกุล เพื่อการวิเคราะห์ยีน โปรตีน สารหลังจากเซลล์และเนื้อเยื่อ คณะทันตแพทยศาสตร์มีการวิจัยเกี่ยวกับเนื้อเยื่อในช่องปากที่มีความจำเป็นต้องมีการวิเคราะห์ระดับชีวโมเลกุล ซึ่งประกอบด้วยเครื่องมือดังนี้

- ๔.๑ เครื่องปั่นเหวี่ยง (Centrifuge)
- ๔.๒ เครื่องไฮบริไดเซชัน (Hybridizer)
- ๔.๓ เครื่องอิมัลชันไฟฟ้าชนิดกึ่งแห้ง (Semi-dry electrophoretic transfer)
- ๔.๔ เครื่องกำเนิดแสงขาวและแสงยูวี (UV- Transilluminator)
- ๔.๕ เครื่องกำเนิดแสงยูวีแบบพกพา (UV- lamp)
- ๔.๖ ชุดเครื่องเพิ่มสารชีวโมเลกุล (PCR machine)
- ๔.๗ ชุดเครื่องอิมัลชันไฟฟ้า (Electrophoresis)
- ๔.๘ เครื่องวิเคราะห์เจล (Gel image analysis and documentation)
- ๔.๙ เครื่องเขย่าแบบควบคุมอุณหภูมิ (Water bath shaker)

๕. ห้องปฏิบัติการพันธุศาสตร์ (Genetic laboratory) การศึกษาสาขาทันตแพทยศาสตร์ มีความเกี่ยวข้องและสัมพันธ์กับงานวิจัยทางด้านพันธุศาสตร์ ในการศึกษาการเจริญของศีรษะและใบหน้า (Craniofacial development) รวมทั้งพยาธิสภาพต่างๆ ดังนั้นคณะทันตแพทยศาสตร์จึงสนับสนุนและพัฒนางานวิจัยด้านพันธุศาสตร์ ซึ่งเป็นการวิจัยระดับเซลล์และชีวโมเลกุล การดำเนินงานวิจัยจึงสามารถใช้เครื่องมือห้องปฏิบัติการเพาะเลี้ยงเซลล์ และห้องปฏิบัติการชีวโมเลกุล

๖. ห้องปฏิบัติการจุลชีววิทยา (Microbiology laboratory) เป็นห้องปฏิบัติการเพาะเชื้อจุลินทรีย์ที่เจริญเติบโตในสภาวะที่มีออกซิเจน (aerobic) และเจริญเติบโตได้ในสภาพที่ปราศจากออกซิเจน (anaerobic) การวิจัยทางจุลชีววิทยาซึ่งมีเครื่องมือประกอบด้วย

- ๖.๑ ตู้ปฏิบัติการปลอดเชื้อ (Biological safety cabinet)
- ๖.๒ ตู้ควบคุมอุณหภูมิ (Incubator)
- ๖.๓ ชุดเลี้ยงแบคทีเรียในสภาพไร้ออกซิเจน (Anaerobic jar)
- ๖.๔ ตู้ควบคุมอุณหภูมิแบบเขย่า (Incubator shaker)
- ๖.๕ ตู้อบฆ่าเชื้อ (Autoclave)



หน่วยวิจัยชีววัสดุและนาโนเทคโนโลยี เป็นห้องปฏิบัติการสำหรับวิเคราะห์คุณสมบัติของวัสดุ ทนดรรณ ตัวอย่างเช่น ค่ามอดูลัส ความแข็งแรง ความเค้น และความเครียด ในลักษณะแรงดึง (tension) แรงกด (compression) แรงคดโค้ง (bending) แรงเฉือน (shearing) และความล้า (fatigue) ประกอบด้วย

๑. ห้องปฏิบัติการชีววัสดุ ประกอบด้วยเครื่องมือ ดังนี้

- ๑.๑ เครื่องทดสอบคุณสมบัติของวัสดุทนดรรณ (Universal testing machine instron)
- ๑.๒ เครื่องตัดชิ้นงาน (Macrotome)
- ๑.๓ เครื่องขัดชิ้นงาน (Grinder and polisher)

นอกจากนี้คณะทันตแพทยศาสตร์ยังจัดให้มีห้องปฏิบัติการกลาง ดังมีรายละเอียดต่อไปนี้

ห้องปฏิบัติการกลาง (Central laboratory) เป็นห้องวิจัยที่ประกอบด้วยเครื่องมือที่ใช้ร่วมกับของทุกหน่วยปฏิบัติการเฉพาะทาง ประกอบด้วย

๑. ห้องปฏิบัติการกล้องจุลทรรศน์ (Microscopic laboratory) ประกอบด้วยกล้องจุลทรรศน์หลายชนิด ได้แก่

- ๑.๑ กล้องจุลทรรศน์เพื่อการวิเคราะห์
- ๑.๒ กล้องจุลทรรศน์เรืองแสง (Fluorescence microscope)
- ๑.๓ กล้องจุลทรรศน์สเตอริโอพร้อมฐานไฟ (Stereo microscope)
- ๑.๔ ชุดถ่ายภาพจากกล้องจุลทรรศน์

๒. หน่วยผลิตน้ำ น้ำเป็นองค์ประกอบสำคัญ ที่จะทำให้การวิจัยประสบผลสำเร็จ คณะทันตแพทยศาสตร์ได้ตระหนักในเรื่องนี้ จึงได้จัดทำหน่วยจ่ายน้ำสะอาด ดังต่อไปนี้

- ๒.๑ น้ำกลั่น (Double distilled water)
- ๒.๒ น้ำปราศจากอิออน (Deionized water)
- ๒.๓ น้ำบริสุทธิ์แบบรีเวอร์สออสโมซิส (Reverse osmosis water)

๓. ห้องปฏิบัติการกลาง ประกอบด้วย

- ๓.๑ เครื่องทำความสะอาดด้วยแรงสั่น (Ultrasonic cleaner)
- ๓.๒ เครื่องสเปกโตรโฟโตมิเตอร์ (Spectrophotometer)
- ๓.๓ เครื่องวัดความเป็นกรด-ด่างของสารละลาย (pH meter)
- ๓.๔ เครื่องวัดความเข้มข้นของไอออน (Ion selective electrode meter)

หมายเหตุ หน่วยวิจัยฯ มีการดำเนินงานอย่างเป็นระบบ เพื่อสนับสนุนการปฏิบัติงานของผู้วิจัย โดยมีการเตรียมความพร้อมในด้านต่างๆ ประกอบด้วย

๑. นักวิทยาศาสตร์สาขาชีววิทยา สาขาจุลชีววิทยา สาขาฟิสิกส์ และสาขาเทคโนโลยีชีวภาพ ซึ่งมีหน้าที่ดูแลและอำนวยความสะดวกแก่ผู้ที่จะมาทำงานวิจัยในด้านต่างๆ

๒. เครื่องมือวิทยาศาสตร์ รวมทั้ง คู่มือการใช้งาน (ภาษาอังกฤษ และภาษาไทย) และขั้นตอนการใช้งานเครื่อง และการดูแลรักษาเครื่องมือต่างๆ

ผลงานวิจัย

คณะทันตแพทยศาสตร์ตระหนักถึงความสำคัญของการศึกษาวิจัย จึงมีการสนับสนุนให้อาจารย์ บุคลากรและนิสิตทำวิจัย โดยในกระบวนการจัดการเรียนการสอนได้กำหนดให้นักศึกษาระดับชั้นปีที่ ๕ และ ๖ เรียนรู้กระบวนการศึกษาและดำเนินการวิจัย นิสิตสามารถเลือกปัญหาที่สนใจเพื่อการวิจัย โดยได้รับความเห็นชอบจากอาจารย์ที่ปรึกษา ซึ่งในปี พ.ศ.๒๕๔๘ คณะทันตแพทยศาสตร์มีผลงานวิจัยของนิสิตชั้นปีที่ ๖ จำนวน ๕ เรื่อง นอกจากนี้ยังมีโครงการวิจัยของอาจารย์ที่ได้รับทุนสนับสนุนการวิจัยจากสำนักงานเลขาธิการทันตแพทยสภา จำนวน ๒ เรื่อง

ในขณะเดียวกันคณะก็มีการจัดการอบรมประชุมสัมมนาเพื่อพัฒนาทักษะทางด้านงานวิจัยของอาจารย์และนิสิตร่วมด้วย อาทิเช่น โครงการอบรมเชิงปฏิบัติการเรื่อง "เทคนิคการวิจัยในห้องปฏิบัติการ" โครงการสัปดาห์วิจัย รายละเอียดดังต่อไปนี้

ตารางที่ ๑๕ งานวิจัยของคณะทันตแพทยศาสตร์ในปีงบประมาณ ๒๕๔๘

| ที่ | ชื่อโครงการ | หัวหน้าโครงการวิจัย | งบประมาณ | แหล่งทุน |
|-----|--|---|----------|-------------------------|
| ๑ | ผลของยาสีฟันที่มีส่วนผสมของโพแทสเซียมไนเตรดร้อยละ ๕ ต่อการไวเกินของเนื้อฟัน | อ.ทญ.ศศลักษณ์ สูงใหญ่ | ๕,๐๐๐ | รายได้คณะทันตแพทยศาสตร์ |
| ๒ | ประสบการณ์การเกิดฟันผุของเด็กที่มารับการรักษาในโรงพยาบาลทันตกรรม มหาวิทยาลัยนเรศวร ปี พ.ศ. ๒๕๔๘ | อ.ทญ.วรรณภา โล้วพฤกษ์มณี | ๕,๐๐๐ | รายได้คณะทันตแพทยศาสตร์ |
| ๓ | การศึกษาทางคลินิกเกี่ยวกับการปรับเปลี่ยนประสิทธิภาพในการกำจัดคราบจุลินทรีย์ในผู้ที่ใช้มือขวาในการแปรงฟัน | อ.ทพ.ไพบุลย์จิตประเสริฐวงศ์ | ๕,๐๐๐ | รายได้คณะทันตแพทยศาสตร์ |
| ๔ | การเปรียบเทียบปริมาณสเตรีปโตคอคคัส มีวแทนส์ระหว่างเด็กที่มีสถานะความรุนแรงของโรคฟันผุในระดับต่างๆ ในศูนย์พัฒนาเด็กเล็ก จังหวัดพิษณุโลก | อ.ทญ.ดร.รุ่งอรุณ เกรียงไกร | ๕,๐๐๐ | รายได้คณะทันตแพทยศาสตร์ |
| ๕ | ลักษณะส่วนโค้งแนวฟันในการซ้อนเกที่ระดับต่างๆ | อ.ทญ.ดร.รุ่งอรุณ เกรียงไกร | ๕,๐๐๐ | รายได้คณะทันตแพทยศาสตร์ |
| ๖ | การศึกษาฤทธิ์ของน้ำมันตะไคร้ในการต้านต่อเชื้อเอนเตอโรค็อกคัส ฟีคาลิส | อ.ทญ.ดร.พีรยา สุรภิงษ์พันธ์ | ๕,๐๐๐ | รายได้คณะทันตแพทยศาสตร์ |
| ๗ | การสะสมเชื้อแคนดิดา อัลบิแคนส์ ในผู้ป่วยใส่ฟันเทียม | อ.ทญ.อ.โนชา ชื่อสุวรรณ | ๕,๐๐๐ | รายได้คณะทันตแพทยศาสตร์ |
| ๘ | การใช้ถุงพลาสติกเพื่อการควบคุมการติดเชื้อในการถ่ายภาพรังสีในปาก | อ.ทญ.วิไลรัตน์ สฤกษ์ชัยกุล ผศ.ทญ.อนงค์นาฏ ภัคดี ณรงค์ | ๕,๐๐๐ | รายได้คณะทันตแพทยศาสตร์ |



ตารางที่ ๑๕ งานวิจัยของคณะทันตแพทยศาสตร์ในปีงบประมาณ ๒๕๔๕ (ต่อ)

| ที่ | ชื่อโครงการ | หัวหน้าโครงการวิจัย | งบประมาณ | แหล่งทุน |
|-----|--|--|----------|------------------------------|
| ๘ | ผลของการใช้ยาปฏิชีวนะร่วมกับแคลเซียมไฮดรอกไซด์ในการต้านเชื้อเอนเทอโรคอคคัส ฟิคาลิส | อ.ประวิณ วยัคฆานนท์ อ.ทญ.กรชนก วยัคฆานนท์ | ๕,๐๐๐ | รายได้คณะทันตแพทยศาสตร์ |
| ๑๐ | ผลความเป็นพิษต่อเซลล์ของสารนิโคตินต่อเซลล์ไฟโบรบลาสต์ที่เพาะเลี้ยงจากเหงือกของคน | ทญ.อิชยา เขี่ยมวัฒนา ทญ.ศดใส วิโรจนศักดิ์ อ.จันทร์ทิกา จบศรี | ๑๓๖,๐๐๐ | สำนักงานเลขาธิการทันตแพทยสภา |
| ๑๑ | บุหรี่ปั๊บบรอยโรคในช่องปาก | อ.ทญ.วิไลรัตน์ สฤษฏีชัยกุล อ.ทญ.เอโนชา ชื้อสุวรรณ อ.ทพ.ชายแดน อินตะปา ศศ.ทญ.อนงค์นาฏ ภัคดี ณรงค์ | ๒๐,๐๐๐ | สำนักงานเลขาธิการทันตแพทยสภา |

ตารางที่ ๑๖ การประชุมสัมมนาด้านการวิจัย ของคณะทันตแพทยศาสตร์ ในปีงบประมาณ ๒๕๔๕

| ที่ | ชื่อโครงการ | วิทยากรผู้บรรยาย | ระยะเวลา ดำเนินโครงการ | ผู้เข้าร่วม โครงการ | งบประมาณ | ประเภทของเงิน |
|-----|--|--|---|---|----------|--|
| ๑ | โครงการอบรมเชิงปฏิบัติการเรื่อง "เทคนิคการวิจัยในห้องปฏิบัติการ" | ศ.(พิเศษ)ทญ.ดร.วิสาขะ ลีม่วงส์ ทญ.ดร.รุ่งอรุณ เกียรติไกร อ.ประวิณ วยัคฆานนท์ | ๓-๕ และ ๑๐ เมษายน ๓-๔ พฤษภาคม ๒๕๔๕ | คณาจารย์ และบุคลากร ของคณะฯ | ๔๕,๓๐๘.๒ | งบประมาณแผ่นดิน งบเงินอุดหนุน: เงินอุดหนุนทั่วไป |
| ๒ | โครงการส่งเสริมการเผยแพร่ผลงานวิจัยทางทันตแพทยศาสตร์ | รศ.ดร.เข็มชัย เหมะ จันทร์ | ๑๓ เมษายน ๒๕๔๕ | คณาจารย์ และบุคลากร ของคณะฯ | ๕,๐๐๐ | งบประมาณแผ่นดิน งบเงินอุดหนุน: เงินอุดหนุนทั่วไป |
| ๓ | โครงการสัปดาห์วิจัยคณะทันตแพทยศาสตร์ - หัวข้อที่ ๑ "การนำเสนอโครงการวิจัยของนิสิตชั้นปีที่ ๕" - หัวข้อที่ ๒ "การนำเสนอและแสดงผลงานวิจัยของนิสิตชั้นปีที่ ๖" - หัวข้อที่ ๓ "การนำเสนอและสัมมนาผลงานวิจัยของ อาจารย์และบุคลากร" | อ.ทพ.ธนิต เกียรติปภอนิกุล อ.ทญ.พรพรรณ ตั้งศรีพงษ์ อ.ทญ.กษยสิริ วิเศษฐ์พรหม อ.ทญ.พจนมาลย์ ไตเทียม อ.ทพ.นิรันดร โถทองคำ อ.ทพ.พิชิต งามวรรณกุล อ.ทญ.พันทิพย์ สัจจวิริยะ อ.ทพ.นิติ ศรีมงคลถาวร อ.ทญ.ศศลักษณ์ สูงใหญ่ | ๑๖ มกราคม ๒๕๔๕ ๓๐ มกราคม ๒๕๔๕ ๑ สิงหาคม ๒๕๔๕ | คณาจารย์ และบุคลากร ของคณะฯ และนิสิต ทันต แพทยศาสตร์ ชั้นปีที่ ๕ และ ๖ | ๒๘,๑๘๖ | งบประมาณแผ่นดิน งบเงินอุดหนุน: เงินอุดหนุนทั่วไป |



การเผยแพร่ผลงานวิจัย

ในปี พ.ศ.๒๕๕๙คณาจารย์คณะทันตแพทยศาสตร์ มีผลงานวิจัยหรือวิชาการที่ได้ตีพิมพ์เผยแพร่ในวารสารวิชาการระดับชาติ และระดับนานาชาติ รวมทั้งการไปเสนอผลงานวิจัยในการประชุมวิชาการระดับนานาชาติ ดังนี้

๑. ผลงานวิชาการและวิจัยที่ได้ตีพิมพ์เผยแพร่ในวารสารวิชาการระดับนานาชาติ จำนวน ๑๐ เรื่อง
๒. ผลงานวิชาการและวิจัยที่ได้ตีพิมพ์เผยแพร่ในวารสารวิชาการระดับชาติ จำนวน ๖ เรื่อง
๓. ผลงานวิจัยและวิชาการที่เผยแพร่ในที่ประชุมวิชาการระดับนานาชาติ จำนวน ๒ เรื่อง

๑. ผลงานวิจัยที่ได้รับการตีพิมพ์ในวารสารระดับนานาชาติ

Kriangkrai, R., Chareonvit, S., Yahagi, K., Fujiwara, M., Eto, K. and Iseki, S. (๒๐๐๖). Study of Pax๖ Mutant Rat Revealed the Association Between Upper Incisor Formation and Midface Formation. **Developmental Dynamics.** ๒๓๕:๒๑๓๔-๒๑๔๓.

Kriangkrai, R., Iseki, S., Eto, K. and Chareonvit, S. (๒๐๐๖). Dual odontogenic origins develop at early stage of rat maxillary incisor development. **Anat Embryol.** ๒๑๑:๑๐๑-๑๐๘.

Wisithphrom, K., Murray PE. and Windsor LJ. (๒๐๐๖). Interleukin-๑ α alters the expression of matrix metalloproteinases and collagen degradation by pulp fibroblasts. **J. Endod.** ๓๒:๑๘๖-๑๘๒.

Wisithphrom, K. and Windsor, LJ. (๒๐๐๖). The effects of tumor necrosis factor- α , interleukin-๑ β , interleukin-๖, and transforming growth factor- β ๑ on pulp fibroblasts mediated collagen degradation. **J. Endod.** ๓๒:๘๕๓-๘๖๑.

Song, F., **Wisithphrom, K.,** Zhou, J. and Windsor, LJ. (๒๐๐๖). Matrix metalloproteinase dependent and independent collagen degradation. **Front Biosci.** ๑๑:๓๑๐๐-๓๑๒๐.

Wisithphrom, K., Murray, PE. About I and Windsor, LJ. (๒๐๐๖). Interactions between cavity preparation and restoration events and their effects on pulp vitality. **Int J Periodontics Restorative Dent.** ๒๖:๕๘๖-๖๐๕.

Sopapornamorn, P., Ueno, M., Shinada, K., Vachirarojpisan, T. and Kawaguchi, Y. (๒๐๐๖). Clinical application of a VSCs monitor for oral malodour assessment. **Oral Health & Preventive Dentistry.** ๔(๒):๕๑-๗.



Sopapornamorn, P., Ueno, M., Shinada, K., Vachirarojpisan, T. and Kawaguchi, Y. (๒๐๐๖). Association between oral malodor and measurements obtained using a new sulfide monitor. **Journal of Dentistry.** ๓๐ : ๗๗๐-๗๗๔.

Sopapornamorn, P., Ueno, M., Shinada, K., Yanagishita, M. and Kawaguchi, Y. (๒๐๐๖). Relationship between total salivary protein content and volatile sulfur compounds levels in malodor patients. **Oral Surg Oral Med Oral Pathol Oral Radiol Endod.** (๒๐๐๖) Dec ๔ ; : ๑๗๑๕-๑๗๑๖.

Paphangkorakit, J., **Thothongkam, N.** and Supanont, N. (๒๐๐๖). Chewing-side determination of three food textures. **Journal of Rehabilitation.** ๓๓ ; ๒-๗.

๒. ผลงานวิจัยที่ได้รับการตีพิมพ์ในวารสารระดับชาติ

Yiemwattana, I. (๒๐๐๖). Microbiological and clinical changes after utilizing minitip curet-like ultrasonic tips. **วารสารทันตแพทยศาสตร์ จุฬาลงกรณ์มหาวิทยาลัย.** ๒๕(๑):๒๒-๓๒.

Jittasathein, L., Wayakanon, P., Charadrum, N., Jittiwarakul, P. (๒๐๐๖). The Comparative Study of Effectiveness of Disinfectants by Phenol Co-efficiency against *Staphylococcus aureus*. **Lanna Public Health Journal.** ๒(๒):๗๗-๘๐.

Howannaphakorn, T., Duangpatra, R., Jitsup, J., Thongphatpu, P. (๒๐๐๖). Prevalence and Pattern of Mandibular Third Molar Impaction. **Buddhachinaraj Medical Journal.** ๒๓(๒):๑๒๓-๑๒๕.

Jittasathein, L., Wantong, P., Sae-Aueng, C., Teerangsikul, P. (๒๐๐๖). Patients with Cleft Lip and/or Cleft Palate in Buddhachinaraj Phitsanulok Hospital. **Buddhachinaraj Medical Journal.** ๒๓(๒):๑๕๔-๑๖๓.

Lowphruckmanee, W.. (๒๐๐๖). Fluoride Content of Drinking Water in Amphur Muang and Amphur Bangrakhum, Phitsanulok Province. **Buddhachinaraj Medical Journal.** ๒๓(๒):๒๐๗-๒๑๓.

Lowphruckmanee, W., Sakulratchata, R., Nhorchai, P., Sittichokechaiwut, A., Chimruang, J., Sangoam, S.. (๒๐๐๖). Pilot Study : Health promotion for changing of oral health care behavior of children in early childhood center. **Lanna Public Health Journal.** ๒(๑):๒๔-๓๒.



๓. ผลงานวิจัยที่เผยแพร่ในที่ประชุม/สัมมนา ระดับนานาชาติ

๓.๑ **Poster Presentation**

Howannaphakorn, T. (November ๒๐๐๕). Changes in Growing Skeletal Class III Patients by Cephalograms (Poster Presentation). **The ๘th International Conference on Biological Mechanisms of Tooth Eruption, Resorption and Movement.** Phuket, Thailand.

๓.๒ **Oral Presentation**

Piyapattamin, T., Limwongse, V. and Eto. (November ๒๐๐๕). Morphology of Periodontal Ruffini Nerve Endings in Rat Molars After an Orthodontic Tooth Movement (Oral Presentation). **The ๘th International Conference on Biological Mechanisms of Tooth Eruption, Resorption and Movement.** Phuket, Thailand.



การบริการทางวิชาการแก่สังคม

คณะทันตแพทยศาสตร์ มีหนึ่งในภารกิจหลัก คือ การบริการวิชาการแก่สังคม คณะฯ จึงจัดให้มีการบริการทางทันตกรรมให้แก่ชุมชน โดยรอบมหาวิทยาลัยและประชาชนในเขตภาคเหนือตอนล่าง ทั้งในรูปแบบของการให้ความรู้และการให้บริการรักษาทางทันตกรรม ซึ่งในปี พ.ศ. ๒๕๔๕ คณะทันตแพทยศาสตร์ ได้จัดทำโครงการบริการวิชาการแก่สังคม รวมทั้งสิ้น ๑๐ โครงการ ดังรายละเอียดต่อไปนี้

๑. โครงการหน่วยทันตกรรมพระราชทาน มหาวิทยาลัยนเรศวร ร่วมกับหน่วยบริการเคลื่อนที่เพื่อพัฒนาสุขภาพและอาชีพประชาชน มหาวิทยาลัยนเรศวร

คณะทันตแพทยศาสตร์ ได้จัดทำโครงการทันตกรรมเคลื่อนที่ในหน่วยเคลื่อนที่ มหาวิทยาลัยนเรศวร โดยเข้าร่วมกับหน่วยบริการเคลื่อนที่เพื่อพัฒนาสุขภาพและอาชีพประชาชน มหาวิทยาลัยนเรศวร ให้บริการรักษาทางทันตกรรมแก่ประชาชนทั่วไปในจังหวัดกำแพงเพชร จำนวน ๓ ครั้ง จังหวัดสุโขทัย จำนวน ๕ ครั้ง และจังหวัดตาก ๔ โดยดำเนินการตั้งแต่เดือนตุลาคม ๒๕๔๘ ถึง เดือนกันยายน ๒๕๔๙ และมีผู้มารับบริการ รายละเอียดดังต่อไปนี้

ตารางที่ ๑๗ แสดงรายละเอียดผู้มารับบริการโครงการทันตกรรมเคลื่อนที่เพื่อพัฒนาสุขภาพและอาชีพประชาชน มหาวิทยาลัยนเรศวร

| ครั้งที่ | วัน เดือน ปี | สถานที่ | ผลการรักษา | | | | | | | |
|----------|----------------------------|--|------------------|-----|------------------|-----|------|------------------|------------------|--------------|
| | | | ถอนฟัน | | อุดฟัน | | | ขูดหินปูน | ปรึกษา | รวม (ราย) |
| | | | ผู้ป่วย (ราย) | ซี่ | ผู้ป่วย (ราย) | ซี่ | ด้าน | ผู้ป่วย (ราย) | ผู้ป่วย (ราย) | |
| ๑ | ๒๒-๒๓ ตุลาคม ๒๕๔๘ | โรงเรียนบ้านวังหามแห อำเภอขามเฒ่า จังหวัดกำแพงเพชร | ๑๑๖ | ๑๕๕ | ๖๑ | ๗๒ | ๕๓ | ๖๕ | ๒๒ | ๒๖๔ |
| ๒ | ๑๕-๒๐ พฤศจิกายน ๒๕๔๘ | โรงเรียนวัดใหม่คงเจริญ อำเภอดงเจริญ จังหวัดพิจิตร | ๖๗ | ๕๖ | ๒๕ | ๓๕ | ๔๖ | ๓๖ | ๓ | ๑๓๑ |
| ๓ | ๑๗-๑๘ ธันวาคม ๒๕๔๘ | โรงเรียนบ้านหนองแม่แตง อำเภอไทรงาม จังหวัดกำแพงเพชร | ๔๘ | ๕๕ | ๔๘ | ๗๕ | ๕๗ | ๘๓ | ๘ | ๑๘๗ |
| ๔ | ๑๔ - ๑๕ มกราคม ๒๕๔๙ | โรงเรียนบ้านห้วยไคร้ ตำบลวังน้ำขาว อำเภอบ้านด่านลานหอย จังหวัดสุโขทัย | ๔๘ | ๗๔ | ๓๔ | ๕๐ | ๖๗ | ๔๗ | ๑ | ๑๓๐ |



ตารางที่ ๑๗ แสดงรายละเอียดผู้มารับบริการโครงการทันตกรรมเคลื่อนที่เพื่อพัฒนาสุขภาพ
และอาชีพประชาชน มหาวิทยาลัยนเรศวร (ต่อ)

| ครั้งที่ | วัน เดือน ปี | สถานที่ | ผลการรักษา | | | | | | | |
|------------------|-------------------------------|--|------------------|-----|------------------|-----|-----|------------------|------------------|--------------|
| | | | ถอนฟัน | | อุดฟัน | | | ขูดหินปูน | ปรึกษา | รวม (ราย) |
| | | | ผู้ป่วย (ราย) | ซี่ | ผู้ป่วย (ราย) | ซี่ | ค้ำ | ผู้ป่วย (ราย) | ผู้ป่วย (ราย) | |
| ๕ | ๑๘ - ๑๙ กุมภาพันธ์ ๒๕๔๕ | โรงเรียนบ้านด่านแม่ละเมา วิทยาคม ตำบลด่านแม่ ละเมา อำเภอแม่สอด จังหวัดตาก | ๔๕ | ๕๕ | ๔๐ | ๕๒ | ๑๑๔ | ๕๘ | ๒๑ | ๑๖๔ |
| ๖ | ๑๘ - ๑๙ มีนาคม ๒๕๔๕ | โรงเรียนบ้านน้ำพุ ตำบลบ้านน้ำพุ อำเภอศรีวิภา จังหวัดสุโขทัย | ๕๕ | ๗๒ | ๓๗ | ๕๐ | ๖๕ | ๖๖ | ๑๕ | ๑๗๓ |
| ๗ | ๒๒ - ๒๓ เมษายน ๒๕๔๕ | โรงเรียนสันป่าไร่ ตำบลพระธาตุ อำเภอแม่ระมาด จังหวัดตาก | ๒๗ | ๔๕ | ๓๐ | ๕๓ | ๕๘ | ๕๕ | ๔ | ๑๑๖ |
| ๘ | ๒๗ - ๒๘ พฤษภาคม ๒๕๔๕ | โรงเรียนบ้านน้ำเรือ ตำบลท่าฉนวน อำเภอกงไกรลาส จังหวัดสุโขทัย | ๔๕ | ๖๒ | ๕๑ | ๕๓ | ๑๑๕ | ๕๔ | ๑๑ | ๑๖๑ |
| ๙ | ๒๔ - ๒๕ มิถุนายน ๒๕๔๕ | โรงเรียนบ้านโป่งแดง ตำบลโป่งแดง อำเภอเมืองตาก จังหวัดตาก | ๖๑ | ๖๖ | ๔๖ | ๔๕ | ๖๑ | ๘๒ | ๑๔ | ๒๐๓ |
| ๑๐ | ๒๒ - ๒๓ กรกฎาคม ๒๕๔๕ | โรงเรียนบ้านไร่วิทยาคม ตำบลบ้านไร่ อำเภอศรีสำโรง จังหวัดสุโขทัย | ๖๔ | ๘๘ | ๗๒ | ๕๕ | ๑๒๖ | ๘๑ | ๖ | ๒๒๓ |
| ๑๑ | ๒๖ - ๒๗ สิงหาคม ๒๕๔๕ | โรงเรียนบ้านยางโอง ตำบลแม่สลิค อำเภอบ้านตาก จังหวัดตาก | ๕๖ | ๗๗ | ๔๘ | ๕๔ | ๖๗ | ๖๒ | ๑๗ | ๑๘๓ |
| ๑๒ | ๒๓ - ๒๔ กันยายน ๒๕๔๕ | โรงเรียนหนองกลับ ตำบลหนองกลับ อำเภอสวรรคโลก จังหวัดสุโขทัย | ๕๗ | ๑๓๓ | ๔๘ | ๕๘ | ๗๕ | ๓๕ | ๑๑ | ๑๕๕ |
| จำนวนรวมทั้งสิ้น | | | ๗๒๕ | ๕๕๐ | ๕๔๐ | ๗๘๔ | ๕๘๔ | ๗๒๘ | ๑๓๓ | ๒,๑๓๐ |



ผลการดำเนินงานหน่วยทันตกรรมพระราชทาน มหาวิทยาลัยนเรศวร ร่วมกับหน่วยบริการเคลื่อนที่ เพื่อพัฒนาสุขภาพและอาชีพประชาชน มหาวิทยาลัยนเรศวร

จากแบบสอบถามความคิดเห็นของผู้ออกให้บริการ จากการออกหน่วยฯ ทั้ง ๑๒ ครั้ง สรุปได้ว่า ระดับความเหมาะสมในแต่ละด้าน ได้แก่ ความสะดวก ปลอดภัยในการเดินทาง ความเหมาะสมของระยะเวลาในการปฏิบัติงาน ความพร้อมและเหมาะสมในการจัดเตรียมเครื่องมือและสถานที่ให้บริการ เครื่องมือ วัสดุ และอุปกรณ์มีความทันสมัยได้มาตรฐานและเพียงพอต่อการให้บริการ มีความสามัคคีและการให้ความร่วมมือในการปฏิบัติงานของหมู่คณะ มีความเหมาะสมอยู่ในระดับ**มาก**

จากแบบสอบถามความคิดเห็นของผู้มารับบริการ จากการออกหน่วยฯ ทั้ง ๑๒ ครั้ง สรุปได้ว่า ระดับความพึงพอใจในแต่ละด้าน ได้แก่ ความเหมาะสมของระยะเวลาในการให้บริการ จำนวนบุคลากรมีเพียงพอต่อการให้บริการ ความมีมนุษยสัมพันธ์ ความสุภาพ ความตั้งใจในการให้บริการ และการให้การต้อนรับ ความสะอาดของเครื่องมือและวัสดุอุปกรณ์ ความรวดเร็วของการให้บริการ และผู้มารับบริการมีความพึงพอใจในการให้บริการ อยู่ในระดับ**มาก**

๒. โครงการหน่วยทันตกรรมพระราชทาน มหาวิทยาลัยนเรศวร

ตามแผนปฏิบัติการประจำปี ๒๕๔๙ คณะทันตแพทยศาสตร์ ได้จัดทำโครงการหน่วยทันตกรรมพระราชทาน มหาวิทยาลัยนเรศวร เพื่อให้บริการทางทันตกรรมแก่ประชาชนผู้ด้อยโอกาสและผู้ยากไร้ในเขตจังหวัดพิษณุโลกจังหวัดอุตรดิตถ์ และจังหวัดน่าน อีกทั้งยังได้ให้บริการทางทันตกรรมกรณีพิเศษ รวมจำนวนการออกหน่วยทั้งสิ้น ๖ ครั้ง และมีผู้มารับบริการรายละเอียดดังต่อไปนี้



ตารางที่ ๑๘ แสดงรายละเอียดผู้ใช้บริการโครงการหน่วยทันตกรรมพระราชทาน มหาวิทยาลัยนเรศวร

| ครั้งที่ | วัน เดือน ปี | สถานที่ | ผลการรักษา | | | | | | | | |
|----------|--------------------|--|---------------|-----|---------------|-----|-----|---------------|---------------|-------------------|-------|
| | | | ถอนฟัน | | อุดฟัน | | | ขูดหินปูน | ปรึกษา | ใส่ฟันปลอมทั้งปาก | รวม |
| | | | ผู้ป่วย (ราย) | คู่ | ผู้ป่วย (ราย) | คู่ | ค้ำ | ผู้ป่วย (ราย) | ผู้ป่วย (ราย) | ผู้ป่วย (ราย) | (ราย) |
| ๑ | ๒๘ กุมภาพันธ์ ๒๕๕๕ | โรงเรียนบ้านนาเมือง ตำบลนครชุม อำเภอนครไทย จังหวัดพิษณุโลก | ๘๘ | ๑๓๒ | ๕๔ | ๑๓๓ | ๑๕๔ | ๕๓ | ๑๑ | ๐ | ๒๕๐ |
| | ๑ มีนาคม ๒๕๕๕ | สถานีอนามัยห้วยดินตั่ง ตำบลห้วยดินตั่ง อำเภอนครไทย จังหวัดพิษณุโลก | ๔๘ | ๖๔ | ๑๓๓ | ๒๕๒ | ๒๖๑ | ๘๓ | ๔ | ๐ | ๒๓๖ |
| จำนวนรวม | | | ๑๓๖ | ๑๙๖ | ๒๓๗ | ๔๒๕ | ๔๕๕ | ๑๔๔ | ๑๕ | ๐ | ๕๒๖ |
| ๒ | ๒๕ เมษายน ๒๕๕๕ | สถานีอนามัยชุมชน ปากกลาง อำเภอปัว จังหวัดน่าน | ๑๒๐ | ๑๘๓ | ๑๕๑ | ๒๕๓ | ๓๓๖ | ๑๒๒ | ๑๕ | ๐ | ๔๔๘ |
| | ๒๖ เมษายน ๒๕๕๕ | โรงเรียนบ้านปางเป็ย อำเภอเมือง จังหวัดน่าน | ๓๔ | ๑๒๕ | ๑๐๒ | ๑๓๓ | ๒๐๖ | ๓๕ | ๒ | ๐ | ๒๕๓ |
| | ๒๗ เมษายน ๒๕๕๕ | สถานีอนามัยน้ำมวบ อำเภอเวียงสา จังหวัดน่าน | ๓๑ | ๑๐๕ | ๑๔๕ | ๒๒๐ | ๒๖๘ | ๑๕๓ | ๓ | ๐ | ๓๘๐ |
| จำนวนรวม | | | ๒๖๕ | ๔๑๓ | ๔๔๒ | ๖๐๖ | ๘๑๐ | ๓๕๔ | ๒๐ | ๐ | ๑,๐๘๕ |
| ๓ | ๓ ตุลาคม ๒๕๕๕ | วัดศรีสะอาด ตำบลน้ำอ่าง อำเภอตรอน จังหวัดอุตรดิตถ์ | ๘๑ | ๕๘ | ๑๓๑ | ๒๑๔ | ๒๓๔ | ๑๒๓ | ๑๒ | ๐ | ๓๔๓ |
| | ๔ ตุลาคม ๒๕๕๕ | สถานีอนามัยน้ำหมีใหญ่ ตำบลผักขวง อำเภอทองแสนขัน จังหวัดอุตรดิตถ์ | ๕๕ | ๕๕ | ๖๓ | ๑๐๖ | ๑๕๔ | ๕๓ | ๓ | ๐ | ๒๑๔ |
| จำนวนรวม | | | ๑๓๖ | ๑๑๓ | ๑๙๔ | ๓๒๐ | ๔๒๘ | ๑๗๖ | ๑๕ | ๐ | ๕๖๑ |
| ๔ | ๑๐ ตุลาคม ๒๕๕๕ | โรงเรียนชุมชนผาเลือด วิทยาการ ตำบลผาเลือด อำเภอท่าปลา จังหวัดอุตรดิตถ์ | ๓๕ | ๑๐๕ | ๑๐๘ | ๑๕๕ | ๒๔๖ | ๓๒ | ๑๒ | ๐ | ๒๖๓ |
| | ๑๑ ตุลาคม ๒๕๕๕ | โรงเรียนเด่นเหล็ก ตำบลเด่นเหล็ก อำเภอน้ำปาด จังหวัดอุตรดิตถ์ | ๘๓ | ๑๑๕ | ๓๑ | ๑๑๕ | ๑๕๑ | ๕๔ | ๓๐ | ๐ | ๒๓๘ |
| จำนวนรวม | | | ๑๑๘ | ๒๒๐ | ๑๓๙ | ๒๗๐ | ๓๙๗ | ๑๖๖ | ๔๒ | ๐ | ๕๐๑ |



ตารางที่ ๑๘ แสดงรายละเอียดผู้ใช้บริการโครงการหน่วยทันตกรรมพระราชทาน มหาวิทยาลัยนเรศวร (ต่อ)

| ครั้งที่ | วัน เดือน ปี | สถานที่ | ผลการรักษา | | | | | | | | |
|----------|-------------------|---|---------------|-------|---------------|-------|-------|---------------|---------------|-------------------|-------|
| | | | ถอนฟัน | | อุดฟัน | | | ขูดหินปูน | ปรึกษา | ใส่ฟันปลอมทั้งปาก | รวม |
| | | | ผู้ป่วย (ราย) | ซี่ | ผู้ป่วย (ราย) | ซี่ | ด้าม | ผู้ป่วย (ราย) | ผู้ป่วย (ราย) | ผู้ป่วย (ราย) | (ราย) |
| ๕ | ๑๐ เมษายน ๒๕๕๕ | คณะทันตแพทยศาสตร์ อำเภอเมือง จังหวัด พิษณุโลก (เนื่องใน สัปดาห์ผู้สูงอายุ แห่งชาติและครอบครัว ปี ๒๕๕๕ “ผู้สูงวัย เป็นหลักชัยของ ครอบครัว”) | ๓ | ๘ | ๕ | ๑๒ | ๑๒ | ๖ | ๑ | ๐ | ๑๕ |
| | ๑๑ เมษายน ๒๕๕๕ | คณะทันตแพทยศาสตร์ อำเภอเมือง จังหวัด พิษณุโลก (เนื่องใน สัปดาห์ผู้สูงอายุ แห่งชาติและครอบครัว ปี ๒๕๕๕ “ผู้สูงวัย เป็นหลักชัยของ ครอบครัว”) | ๑ | ๓ | ๕ | ๗ | ๗ | ๖ | ๑ | ๐ | ๑๓ |
| | ๑๒ เมษายน ๒๕๕๕ | คณะทันตแพทยศาสตร์ อำเภอเมือง จังหวัด พิษณุโลก (เนื่องใน สัปดาห์ผู้สูงอายุ แห่งชาติและครอบครัว ปี ๒๕๕๕ “ผู้สูงวัย เป็นหลักชัยของ ครอบครัว”) | ๖ | ๖ | ๕ | ๑๔ | ๑๕ | ๔ | ๑ | ๐ | ๑๖ |
| จำนวนรวม | | | ๑๐ | ๑๗ | ๑๕ | ๓๓ | ๓๔ | ๑๖ | ๓ | ๐ | ๔๔ |
| ๖ | ๒๔ พฤศจิกายน ๒๕๕๕ | โรงแรมอมรินทร์ลา ภู จังหวัดพิษณุโลก กิจกรรมรณรงค์ฟัน เทียมผู้สูงวัย น้ำ พระทัยจากในหลวง | ๕ | ๒๕ | ๔ | ๖ | ๖ | ๘ | ๑๐ | ๒๐ | ๕๑ |
| จำนวนรวม | | | ๗๔ | ๑,๐๗๖ | ๑,๐๖๕ | ๑,๓๕๖ | ๒,๑๗๐ | ๕๐๔ | ๑๐๕ | ๒๐ | ๒,๘๑๒ |



ผลการดำเนินงานหน่วยทันตกรรมพระราชทาน มหาวิทยาลัยนครสวรรค์

จากแบบสอบถามความคิดเห็นของผู้ออกให้บริการ จากการออกหน่วยฯ ทั้ง ๖ ครั้ง สรุปได้ว่าระดับความเหมาะสมในแต่ละด้าน ได้แก่ ความสะดวก ปลอดภัยในการเดินทาง ความเหมาะสมของระยะเวลาในการปฏิบัติงาน ความพร้อมและเหมาะสมในการจัดเตรียมเครื่องมือและสถานที่ให้บริการ เครื่องมือ วัสดุ และอุปกรณ์มีความทันสมัยได้มาตรฐานและเพียงพอต่อการให้บริการ มีความสามัคคีและการให้ความร่วมมือในการปฏิบัติงานของหมู่คณะ มีความเหมาะสมอยู่ในระดับ**มาก**

จากแบบสอบถามความคิดเห็นของผู้มารับบริการ จากการออกหน่วยฯ ทั้ง ๗ ครั้ง สรุปได้ว่าระดับความพึงพอใจในแต่ละด้าน ได้แก่ ความเหมาะสมของระยะเวลาในการให้บริการ จำนวนบุคลากรมีเพียงพอต่อการให้บริการ ความมีมนุษยสัมพันธ์ ความสุภาพ ความตั้งใจในการให้บริการ และการให้การต้อนรับความสะอาดของเครื่องมือและวัสดุอุปกรณ์ ความรวดเร็วของการให้บริการ และผู้มารับบริการมีความพึงพอใจในการให้บริการ อยู่ในระดับ**มาก**

๓. โครงการวันทันตสาธารณสุข

คณะทันตแพทยศาสตร์ได้ให้บริการทางทันตกรรมแก่ประชาชนผู้ด้อยโอกาสและผู้ยากไร้ในเขตจังหวัดพิจิตรโลก โดยได้ดำเนินการในวันศุกร์ที่ ๒๑ ตุลาคม ๒๕๔๘ ซึ่งเป็นวันทันตสาธารณสุข ถวายเป็นพระราชกุศลแด่สมเด็จพระศรีนครินทราบรมราชชนนี “พระมารดาแห่งการทันตแพทย์ไทย” และมีผู้มารับบริการจำนวนทั้งสิ้น ๒๐๒ ราย

ผลการดำเนินโครงการวันทันตสาธารณสุข

จากแบบสอบถามความคิดเห็นของผู้ออกให้บริการ จากการดำเนินโครงการวันทันตสาธารณสุข สรุปได้ว่าระดับความพึงพอใจในแต่ละด้าน ได้แก่ สถานที่จัดโครงการ ระยะเวลาจัดโครงการ รูปแบบการจัดโครงการ เครื่องมือ วัสดุ และอุปกรณ์มีความเพียงพอต่อการให้บริการ ความสามัคคีและการให้ความร่วมมือในการปฏิบัติงานของหมู่คณะ อาหารและเครื่องดื่ม มีความพึงพอใจ**มาก**

จากแบบสอบถามความคิดเห็นของผู้มารับบริการ จากการดำเนินโครงการวันทันตสาธารณสุข สรุปได้ว่าระดับความพึงพอใจในแต่ละด้าน ได้แก่ ความเหมาะสมของสถานที่ในการจัดโครงการ ความเหมาะสมของระยะเวลาในการจัดโครงการ ความสะอาดของเครื่องมือและวัสดุอุปกรณ์ที่ให้บริการทางทันตกรรม การให้บริการทางทันตกรรมเหมาะสม ตรงกับความต้องการ ความมีมนุษยสัมพันธ์ ความสุภาพ ความตั้งใจในการให้บริการและการต้อนรับ จำนวนบุคลากรมีเพียงพอต่อการให้บริการ ควรมีการจัดบริการทางทันตกรรมทุกปี และผู้มารับบริการมีความพึงพอใจในการให้บริการ**มาก**



๔. โครงการนิทรรศการวันวิทยาศาสตร์

คณะทันตแพทยศาสตร์ได้จัดทำโครงการดังกล่าวขึ้นเพื่อปลูกฝังเยาวชนให้มีความสนใจและเกิดแนวคิดสร้างสรรค์ทางด้านวิทยาศาสตร์ และเพื่อให้มีความรู้ความเข้าใจทางด้านทันตสาธารณสุขแก่ผู้เข้าร่วมกิจกรรมดำเนินการในระหว่างวันที่ ๑๖ – ๑๘ สิงหาคม ๒๕๔๕ โดยการจัดนิทรรศการ ณ คณะวิทยาศาสตร์ มหาวิทยาลัยนเรศวร มีเยาวชน นิสิตมหาวิทยาลัยนเรศวร และบุคคลทั่วไปเข้าร่วมชมนิทรรศการและจากการสำรวจแบบสอบถามความคิดเห็นจากแบบสอบถามทั้งหมด ๒๐๐ ฉบับ ได้รับแบบสอบถามคืนทั้งหมด ๑๘๐ ฉบับ (คิดเป็นร้อยละ ๙๐) ผู้มาชมนิทรรศการมีความพึงพอใจอยู่ในระดับดี

๕. โครงการประชุมวิชาการ “ทันตกรรมสำหรับเด็ก”

คณะทันตแพทยศาสตร์ได้จัดโครงการประชุมวิชาการ “ทันตกรรมสำหรับเด็ก” ขึ้น เพื่อสร้างเสริมความรู้ทางวิชาการแก่บุคลากรและทันตแพทย์ในเขตภาคเหนือตอนล่าง และเพื่อให้เกิดการแลกเปลี่ยนความรู้และประสบการณ์ด้านทันตกรรมสำหรับเด็กระหว่างคณาจารย์และทันตแพทย์ผู้เข้าร่วมประชุม โดยได้จัดโครงการดังกล่าวขึ้น ในวันที่ ๒๔ เมษายน ๒๕๔๕ มีผู้เข้าร่วมโครงการจำนวนทั้งสิ้น ๕๐ คน

๖. โครงการ Single tooth implant for general practitioner: clinical approach

คณะทันตแพทยศาสตร์ได้จัดโครงการ Single tooth implant for general practitioner: clinical approach ขึ้น เพื่อส่งเสริมให้อาจารย์ทันตแพทย์ นิสิตทันตแพทย์ และทันตแพทย์ทั่วไป ได้พัฒนาความรู้และสนับสนุนให้เกิดการแลกเปลี่ยนความรู้ของทันตกรรมรากเทียม โดยได้จัดโครงการนี้ ขึ้นในวันที่ ๒๑ เมษายน ๒๕๔๕ มีผู้เข้าร่วมโครงการจำนวนทั้งสิ้น ๘๘ ราย

๗. โครงการการตรวจสุขภาพช่องปากและรอยโรคที่มีความเสี่ยงต่อการเกิดมะเร็งในช่องปาก

คณะทันตแพทยศาสตร์ได้จัดโครงการการตรวจสุขภาพช่องปาก และรอยโรคที่มีความเสี่ยงต่อการเกิดมะเร็งในช่องปากขึ้น เพื่อเป็นการสำรวจสุขภาพช่องปากของประชาชนในเขตภาคเหนือตอนล่าง เพื่อตรวจหาและวินิจฉัยรอยโรคที่มีความเสี่ยงต่อการเกิดมะเร็งในช่องปากอีกทั้งวางแผนการรักษา และส่งต่อผู้ป่วยให้ได้รับการรักษาที่เหมาะสมต่อไป โดยโครงการนี้ได้จัดเผยแพร่ความรู้ ประชาสัมพันธ์ผ่านสื่อแผ่นพับ เป็นการรณรงค์ให้ประชาชนมาตรวจสุขภาพช่องปาก มีผู้เข้าร่วมโครงการจำนวน ๕๔๕ ราย

๘. โครงการจัดทำสื่อความรู้การส่งเสริมและป้องกันสุขภาพในช่องปากแก่ประชาชน

คณะทันตแพทยศาสตร์ได้จัดโครงการจัดทำสื่อความรู้การส่งเสริมและป้องกันสุขภาพในช่องปากแก่ประชาชน เพื่อจัดทำสื่อความรู้การส่งเสริมป้องกันสุขภาพในช่องปากแก่ประชาชน และเพื่อให้ผู้มารับบริการทางทันตกรรมจากคณะทันตแพทยศาสตร์ ได้รับความรู้ในเรื่องการดูแลสุขภาพช่องปากตนเอง โดยจัดเผยแพร่ความรู้ ประชาสัมพันธ์ผ่านสื่อวีดิทัศน์ ภาพเคลื่อนไหว และจัดทำโปสเตอร์ ขนาด A๒ เพื่อเผยแพร่ร่วมกับการหน่วยบริการเคลื่อนที่เพื่อพัฒนาสุขภาพและอาชีพประชาชน และหน่วยทันตกรรมพระราชทาน มหาวิทยาลัยนเรศวร

๘. โครงการเผยแพร่วิชาการแก่สังคม

ตามแผนปฏิบัติการประจำปี ๒๕๔๘ คณะทันตแพทยศาสตร์ได้ดำเนินโครงการเผยแพร่วิชาการแก่สังคม ในรูปแบบการดำเนินโครงการ ๓ กิจกรรมได้แก่

กิจกรรมที่ ๑ กิจกรรมการจัดรายการวิทยุพินทอลค์ เพื่อประชาสัมพันธ์คณะทันตแพทยศาสตร์ มหาวิทยาลัยนเรศวร และเผยแพร่ความรู้ทางวิชาการด้านทันตสุขภาพแก่ประชาชน ออกอากาศทุกวันจันทร์ ๓๐ นาทีต่อสัปดาห์ ทางระบบความถี่ FM ๑๐๗.๒๕ เมกกะเฮิรตซ์ ณ สถานีวิทยุกระจายเสียงมหาวิทยาลัยนเรศวร ระยะเวลาดำเนินโครงการตั้งแต่เดือนมกราคม ถึงเดือนธันวาคม ๒๕๔๘

กิจกรรมที่ ๒ กิจกรรมเผยแพร่ความรู้สู่สุขภาพดี ดำเนินโครงการ โดยการเผยแพร่ความรู้เกี่ยวกับการดูแลสุขภาพ การประชาสัมพันธ์ผ่านสื่อต่างๆ เช่น จุลสาร บอร์ดประชาสัมพันธ์ เสียงตามสาย รายการวิทยุ เป็นต้น ระยะเวลาดำเนินโครงการตั้งแต่เดือนกรกฎาคม ถึงเดือนกันยายน ๒๕๔๘

กิจกรรมที่ ๓ กิจกรรมเผยแพร่ความรู้ด้านทันตสุขภาพ ดำเนินโครงการจัดทำแผ่นพับเผยแพร่ความรู้และข้อมูลข่าวสารด้านทันตสุขภาพและช่องปาก ณ โรงพยาบาลทันตกรรม ระยะเวลาการดำเนินโครงการตั้งแต่เดือนมกราคม ๒๕๔๘ ถึงเดือนธันวาคม ๒๕๔๘ โดยดำเนินการ ๔ ครั้ง ได้จัดพิมพ์เรื่องละ ๕๐๐ ฉบับ รวม ๑,๕๐๐ ฉบับ ดังนี้

ครั้งที่ ๑ เรื่อง เพื่อลูกรักฟันสวยสมวัย

ครั้งที่ ๒ เรื่อง กลิ่นปาก

ครั้งที่ ๓ เรื่อง สุขภาพช่องปากผู้สูงอายุ

ครั้งที่ ๔ เรื่อง การรักษาสุขภาพช่องปากภายหลังการถอนฟันและการผ่าฟันคุด

๑๐. โครงการสวนสุขภาพ

ปัจจุบันปัญหาสุขภาพช่องปากยังคงมีความรุนแรงรวมทั้งการขาดแคลนบุคลากรทางสาธารณสุข ดังนั้นวิธีการลดการะบุคลากรสาขาทันตสุขภาพจึงควรเน้นเรื่องการป้องกันมากกว่าการรักษา ทางคณะทันตแพทยศาสตร์ จึงเป็นหน่วยงานที่สมควรเป็นผู้ดำเนินการส่งเสริมและป้องกันทันตสุขภาพให้กับประชาชน ตามแผนปฏิบัติการประจำปี ๒๕๔๘ คณะทันตแพทยศาสตร์ มหาวิทยาลัยนเรศวร กำลังดำเนินการโครงการสวนสุขภาพซึ่งเป็นการให้ความรู้ในการดูแลสุขภาพช่องปากแก่ผู้ป่วย การส่งเสริมป้องกันทันตสุขภาพในเบื้องต้น กระบวนการป้องกันปัญหาสุขภาพช่องปากยังมีพัฒนาการได้อีกหลายรูปแบบ เพื่อให้เหมาะสมกับข้อมูลและเทคโนโลยี ดังนั้นคณะทันตแพทยศาสตร์ จึงดำเนินการโครงการต่อเนื่องจากโครงการสวนสุขภาพปี ๒๕๔๘ เพื่อเป็นการส่งเสริมและสนับสนุนการบริการวิชาการสู่สังคม การประยุกต์ใช้เทคโนโลยีอันทันสมัย การรับข้อมูลข่าวสารใหม่ๆ ในการให้ความรู้ที่ถูกต้องเกี่ยวกับการดูแลสุขภาพช่องปากอย่างทั่วถึง และก่อประโยชน์สูงสุดแก่ผู้ป่วย

ระยะเวลาการดำเนินโครงการตั้งแต่เดือนมกราคม ๒๕๔๘ ถึงเดือนธันวาคม ๒๕๔๘ มีผู้เข้าร่วมโครงการทั้งสิ้นประมาณ ๕,๐๐๐ คน ประกอบด้วยนักเรียน นิสิต นักศึกษา คณาจารย์ และผู้เข้ารับบริการทางทันตกรรมทั้งในและนอกเวลาราชการ โดยนำเสนอหัวข้อการจัดนิทรรศการทางวิชาการ ดังนี้



ครั้งที่ ๑ นิทรรศการเรื่อง บุหรี่กับสุขภาพช่องปาก

ครั้งที่ ๒ นิทรรศการเรื่อง ผลเสียจากการจัดฟันแฟชั่นและ น้ำลายนั้นสำคัญไฉน

ครั้งที่ ๓ นิทรรศการเรื่อง ฟันเทียมพระราชทาน และพระราชกรณียกิจ และการดูแลฟันเทียม

ครั้งที่ ๔ นิทรรศการเรื่อง กลิ่นปาก ขาดบิ่นปากแต่ละประเภทและการดูแลสุขภาพช่องปากด้วย

ตนเอง



การทำนุบำรุงศิลปวัฒนธรรม

ในปี ๒๕๔๕ คณะทันตแพทยศาสตร์ดำเนินโครงการ/กิจกรรมต่างๆ ในด้านส่งเสริมศิลปวัฒนธรรมทั้งในส่วนของคณะและให้ความร่วมมือกับทางมหาวิทยาลัยและคณะอื่นๆ ในการดำเนินกิจกรรมที่ถือเป็นการทำนุบำรุงศิลปวัฒนธรรม ได้แก่

ตารางที่ ๑๕ โครงการ/กิจกรรมในด้านการส่งเสริมศิลปวัฒนธรรม

| ลำดับที่ | โครงการ/กิจกรรม | ระยะเวลาการดำเนินกิจกรรม | สถานที่ |
|----------|---|--------------------------|---|
| ๑ | พิธีวางพวงมาลัยเนื่องในวันทันตสาธารณสุข | ๒๑ ตุลาคม ๒๕๔๘ | คณะทันตแพทยศาสตร์ มหาวิทยาลัยธนเรศวร |
| ๒ | พิธีพระราชทานเพลิงร่างอาจารย์ใหญ่ ประจำปีการศึกษา ๒๕๔๘ | ๑๒-๑๓ พฤศจิกายน ๒๕๔๘ | วัดจุฬามณี จังหวัดพิษณุโลก |
| ๓ | วันลอยกระทง | ๑๕ พฤศจิกายน ๒๕๔๘ | โรงละครกลางแจ้ง มหาวิทยาลัยธนเรศวร |
| ๔ | งานประเพณีลอยกระทง จังหวัดพิษณุโลก | ๑๖ พฤศจิกายน ๒๕๔๘ | วัดพระศรีรัตนมหาธาตุ วรมหาวิหาร จังหวัดพิษณุโลก |
| ๕ | พิธีจุดเทียนชัยมงคลในวโรกาสวันเฉลิมพระชนมพรรษา ๕ ธันวาคม ๒๕๔๘ | ๕ ธันวาคม ๒๕๔๘ | ศาลากลาง จังหวัดพิษณุโลก |
| ๖ | สัมมนาแบ่งปันความรู้อาหารไทยเพื่อสุขภาพ | ๒๕ ธันวาคม ๒๕๔๘ | อาคารกิจกรรม มหาวิทยาลัยธนเรศวร |
| ๗ | งานทำบุญตักบาตรเนื่องในวันขึ้นปีใหม่ คณะทันตแพทยศาสตร์ | ๒๕ ธันวาคม ๒๕๔๘ | คณะทันตแพทยศาสตร์ มหาวิทยาลัยธนเรศวร |
| ๘ | โครงการทำบุญขึ้นปีใหม่กองกิจการนิสิต ประจำปี ๒๕๔๕ | ๒๕ ธันวาคม ๒๕๔๘ | อาคารอเนกประสงค์ มหาวิทยาลัยธนเรศวร |
| ๙ | วันคืนสู่เหย้า ครั้งที่ ๓ | ๑๕ มกราคม ๒๕๔๙ | ร้านอาหารบ้านสุวรรณ จังหวัดพิษณุโลก |
| ๑๐ | กิจกรรมอำลา | ๓๐ มีนาคม ๒๕๔๙ | โรงแรมอมรินทร์ลาภูง จังหวัดพิษณุโลก |
| ๑๑ | นิสิตคุณธรรม | ๓๐ มีนาคม ๒๕๔๙ | โรงแรมอมรินทร์ลาภูง จังหวัดพิษณุโลก |



ตารางที่ ๑๕ โครงการ/กิจกรรมในด้านการส่งเสริมศิลปวัฒนธรรม (ต่อ)

| ลำดับ ที่ | โครงการ/กิจกรรม | ระยะเวลา การดำเนินกิจกรรม | สถานที่ |
|--------------|------------------------------------|-------------------------------------|--|
| ๑๒ | รดน้ำขอพรเนื่องในวันสงกรานต์ | ๑๘ เมษายน ๒๕๕๕ | คณะทันตแพทยศาสตร์ มหาวิทยาลัยนเรศวร |
| ๑๓ | บวงสรวงสมเด็จพระนเรศวรมหาราช | ๑๕ มิถุนายน ๒๕๕๕ | ลานพระบรมราชานุสาวรีย์ สมเด็จพระนเรศวรมหาราช |
| ๑๔ | วันไหว้ครู | ๒๒ มิถุนายน ๒๕๕๕ | โรงพยาบาลทันตกรรม มหาวิทยาลัยนเรศวร |
| ๑๕ | พิธีไหว้ครูและครอบครุคนตรีไทย | ๒๕ มิถุนายน ๒๕๕๕ | ศูนย์ฝึกอบรมและควบคุม ระบบเครือข่ายคอมพิวเตอร์ |
| ๑๖ | สายสัมพันธ์ทันตแพทย์ | ๒๕ มิถุนายน ๒๕๕๕ | คณะวิทยาศาสตร์ มหาวิทยาลัยนเรศวร |
| ๑๗ | การใช้ภาษาไทยที่ถูกต้อง | กรกฎาคม-กันยายน ๒๕๕๕ | คณะทันตแพทยศาสตร์ มหาวิทยาลัยนเรศวร |
| ๑๘ | วันคล้ายวันสถาปนามหาวิทยาลัยนเรศวร | ๒๕ กรกฎาคม ๒๕๕๕ | ลานพระบรมราชานุสาวรีย์ สมเด็จพระนเรศวรมหาราช |
| ๑๙ | อนุรักษ์วัฒนธรรมไทย | สิงหาคม-กันยายน ๒๕๕๕ | คณะทันตแพทยศาสตร์ มหาวิทยาลัยนเรศวร |
| ๒๐ | พัฒนาทักษะทางดนตรีไทย | ๑๕,๒๖ สิงหาคม และ ๒ กันยายน ๒๕๕๕ | คณะทันตแพทยศาสตร์ มหาวิทยาลัยนเรศวร |
| ๒๑ | งาน “วันมหิดล ครั้งที่ ๖” | ๒๔ กันยายน ๒๕๕๕ | ลานพระราชานุสาวรีย์สมเด็จพระ มหิตลาธิเบศร อดุลยเดช วิกรม พระบรมราชชนกและ สมเด็จพระศรีนครินทราบรม ราชชนนี |



ตารางที่ ๒๐ สรุปกิจกรรมด้านการทำนุบำรุงศิลปวัฒนธรรม

| กิจกรรม ด้านการทำนุบำรุงศิลปวัฒนธรรม | จำนวนกิจกรรม | | |
|---|-----------------|-----------------|-----------------|
| | ปี พ.ศ. ๒๕๕๖ | ปี พ.ศ. ๒๕๕๗ | ปี พ.ศ. ๒๕๕๘ |
| กิจกรรมที่มีการพัฒนาและสร้างมาตรฐานศิลปวัฒนธรรม | ๕ | ๑๒ | ๑๔ |
| กิจกรรมที่ทำร่วมกับมหาวิทยาลัย/คณะอื่นๆ | ๑๐ | ๑๓ | ๗ |
| รวม | ๑๕ | ๒๕ | ๒๑ |



การบริหารและจัดการ

คณะกรรมการประจำคณะทันตแพทยศาสตร์ มหาวิทยาลัยขอนแก่น ตามพระราชบัญญัติ มหาวิทยาลัยขอนแก่น พุทธศักราช ๒๕๓๓ กำหนดให้กรรมการคณะฯ มีอำนาจและหน้าที่ควบคุมดูแลกิจการทั่วไปของคณะฯ ในด้านการวางแผนนโยบายของคณะฯ ที่เกี่ยวข้องกับการศึกษา การวิจัย การให้บริการทางวิชาการแก่สังคม และการทำนุบำรุงศิลปวัฒนธรรม วางระเบียบและออกข้อบังคับของคณะฯ ตลอดจนพิจารณาให้ความเห็นชอบและอนุมัติในเรื่องต่าง ๆ เกี่ยวกับกิจการของคณะฯ

คณะกรรมการประจำคณะทันตแพทยศาสตร์ ในปีพุทธศักราช ๒๕๕๕ ประกอบด้วย

(ข้อมูล ณ วันที่ ๓๑ ธันวาคม ๒๕๕๕)

| | |
|--|---------------------|
| ๑. คณบดีคณะทันตแพทยศาสตร์ (ศาสตราจารย์พิเศษทันตแพทย์หญิง ดร.วิสาขะ ลิ้มวงศ์) | ประธานกรรมการ |
| ๒. รองคณบดีฝ่ายคลินิก (ผู้ช่วยศาสตราจารย์ทันตแพทย์ไพโรจน์ ศรีอรุณ) | กรรมการ |
| ๓. รองคณบดีฝ่ายวิชาการ (อาจารย์ทันตแพทย์นิรันดร โถทองคำ) | กรรมการ |
| ๔. รองคณบดีฝ่ายกิจการนิสิต (อาจารย์ทันตแพทย์พิชิต งามวรรณกุล) | กรรมการ |
| ๕. หัวหน้าภาควิชาชีววิทยาช่องปาก (อาจารย์ทันตแพทย์หญิง ดร.รุ่งอรุณ เกรียงไกร) | กรรมการ |
| ๖. หัวหน้าภาควิชาทันตกรรมบูรณะ (อาจารย์ทันตแพทย์หญิง ดร.พีรยา สุรภิงค์พันธ์) | กรรมการ |
| ๗. หัวหน้าภาควิชาทันตกรรมป้องกัน (อาจารย์ทันตแพทย์หญิงวรรณภา โล้วพฤษย์มณี) | กรรมการ |
| ๘. หัวหน้าภาควิชาทันตกรรมโรงพยาบาล (อาจารย์ทันตแพทย์หญิงลลิตกร จิตตเสถียร) | กรรมการ |
| ๙. หัวหน้าภาควิชาทันตกรรมวินิจฉัย (อาจารย์ทันตแพทย์หญิงวิไลรัตน์ สฤษฏีชัยกุล) | กรรมการ |
| ตัวแทนคณาจารย์ | |
| ๑๐. อาจารย์ทันตแพทย์หญิง ดร. นิภาภรณ์ วัฒนวงศ์พิทักษ์ | กรรมการ |
| ๑๑. อาจารย์ทันตแพทย์หญิง ดร. ประวีณา ไสภาพรอมร | กรรมการ |
| ๑๒. รองคณบดีฝ่ายบริหาร (รองศาสตราจารย์ทันตแพทย์ ดร.ทศพล ปิยะปัทมินทร์) | กรรมการและเลขานุการ |



นอกจากนี้ยังมีผู้ช่วยคณบดีฝ่ายวิจัย (อาจารย์ทันตแพทย์หญิง ดร. เกษลิริ วิศิษฐ์พรหม) และผู้ช่วยคณบดีฝ่ายวางแผนพัฒนา และประกันคุณภาพการศึกษา (อาจารย์ทันตแพทย์หญิง ดร. พจมาลย์ โตเทียม) หนึ่ง อาจารย์ของคณะทันตแพทยศาสตร์ที่ดำรงตำแหน่งกรรมการในสภาอาจารย์ (ตั้งแต่วันที่ ๒๕ กันยายน ๒๕๔๕ ถึงปัจจุบัน) คือ อาจารย์ทันตแพทย์หญิงศศลักษณ์ สูงใหญ่

การบริหารงานของคณะทันตแพทยศาสตร์

คณะทันตแพทยศาสตร์ มีการบริหารองค์กรโดยคณะกรรมการประจำคณะ ประกอบด้วย คณบดี เป็นประธานคณะกรรมการฯ หัวหน้าภาควิชาฯ กรรมการโดยการคัดเลือก รองคณบดี ๔ ฝ่าย ได้แก่ รองคณบดีฝ่ายบริหาร รองคณบดีฝ่ายคลินิก รองคณบดีฝ่ายวิชาการ รองคณบดีฝ่ายกิจการนิสิต และผู้ช่วยคณบดี ๒ ฝ่าย ได้แก่ ผู้ช่วยคณบดีฝ่ายวิจัย ผู้ช่วยคณบดีฝ่ายวางแผนพัฒนา และประกันคุณภาพ

ปัจจุบันคณะทันตแพทยศาสตร์ แบ่งการบริหารเป็นดังนี้ คือ

๑. สำนักงานเลขานุการคณะทันตแพทยศาสตร์

๒. ภาควิชาฯ ที่ขึ้นตรงต่อคณบดี มีรองคณบดีฝ่ายบริหารกำกับดูแล ประกอบด้วย

๒.๑ ภาควิชาชีววิทยาช่องปาก รับผิดชอบการจัดการเรียน-การสอนและการประเมินผลหมวดวิชาเฉพาะด้าน กลุ่มวิชาเอกดังต่อไปนี้ ชีววิทยาช่องปาก จุลกายวิภาคศาสตร์ช่องปาก ทันตกายวิภาคศาสตร์ วัสดุศาสตร์พื้นฐานเออร์โกโนมิก และโครงการวิจัย เป็นต้น

๒.๒ ภาควิชาทันตกรรมบูรณะ รับผิดชอบการจัดการเรียน-การสอนและการประเมินผลหมวดวิชาเฉพาะด้านกลุ่มวิชาเอกสาขาวิชาทันตกรรมหัตถการ ทันตกรรมประดิษฐ์ และทันตกรรมบดเคี้ยว

๒.๓ ภาควิชาทันตกรรมป้องกัน รับผิดชอบการจัดการเรียน-การสอนและการประเมินผลหมวดวิชาเฉพาะด้าน กลุ่มวิชาเอกสาขาวิชาปริทันตวิทยา ทันตกรรมสำหรับเด็ก ทันตกรรมจัดฟัน และ ทันตกรรมชุมชน

๒.๔ ภาควิชาทันตกรรมโรงพยาบาล รับผิดชอบการจัดการเรียน-การสอนและการประเมินผลหมวดวิชาเฉพาะด้าน กลุ่มวิชาเอกสาขาวิชาศัลยศาสตร์ช่องปาก และทันตกรรมโรงพยาบาล

๒.๕ ภาควิชาทันตกรรมวินิจฉัย รับผิดชอบการจัดการเรียน-การสอนและการประเมินผลหมวดวิชาเฉพาะด้าน กลุ่มวิชาเอกสาขาวิชาวินิจฉัยช่องปาก และพยาธิวิทยาช่องปาก

๓. ฝ่ายวิชาการ มีรองคณบดีฝ่ายวิชาการกำกับดูแล รวมทั้งกิจกรรมวิชาการของภาควิชาด้วย

๔. ฝ่ายกิจการนิสิต มีรองคณบดีกิจการนิสิตกำกับดูแล รวมทั้งงานส่งเสริมศิลปวัฒนธรรม

๕. โรงพยาบาลทันตกรรม มีรองคณบดีฝ่ายคลินิกกำกับดูแล ในฐานะผู้อำนวยการโรงพยาบาล



ตารางที่ ๒๑ จำนวนบุคลากรของคณะทันตแพทยศาสตร์ มหาวิทยาลัยธนเรศวร

(ข้อมูล ณ วันที่ ๓๑ ธันวาคม ๒๕๔๙)

| หน่วยงาน | ผู้มีความรู้ และผู้เกี่ยวข้อง | สาย ก. | สาย ข. | สาย ค. | พนักงาน สายวิชาการ | พนักงาน สายบริการ | พนักงาน ราชการ | ลูกจ้าง ชั่วคราว | รวม |
|--------------------------|----------------------------------|-----------|----------|----------|-----------------------|----------------------|-------------------|---------------------|------------|
| ภาควิชาชีววิทยาช่องปาก | ๑ | ๑ | - | - | ๔ | ๑ | - | - | ๗ |
| ภาควิชาทันตกรรมบูรณะ | - | ๕ | - | - | ๑๗ | ๑ | - | - | ๒๓ |
| ภาควิชาทันตกรรมป้องกัน | - | ๗ | - | - | ๑๔ | - | ๑ | - | ๒๒ |
| ภาควิชาทันตกรรมโรงพยาบาล | - | ๓ | - | - | ๓ | ๑ | - | - | ๗ |
| ภาควิชาทันตกรรมวินิจฉัย | ๒ | ๑ | - | - | ๖ | ๑ | - | - | ๑๐ |
| สำนักงานเลขานุการคณะฯ | - | - | - | ๒ | - | ๓๔ | ๔ | ๕ | ๔๕ |
| โรงพยาบาลทันตกรรม | - | - | - | - | - | ๓๔ | - | ๖ | ๔๐ |
| รวมทั้งสิ้น | ๓ | ๑๗ | - | ๒ | ๔๔ | ๗๒ | ๕ | ๑๑ | ๑๕๔ |



การเงินและงบประมาณ

สืบเนื่องจากมหาวิทยาลัยมีนโยบายให้ปรับเปลี่ยนระบบการบริหารการเงินและการคลังภาครัฐเข้าสู่ระบบอิเล็กทรอนิกส์เพื่อให้สอดคล้องกับนโยบายของรัฐบาลนั้น โดยเริ่มตั้งแต่ปีงบประมาณ พ.ศ.๒๕๔๘ เป็นต้นมา จึงทำให้คณะทันตแพทยศาสตร์ต้องเตรียมความพร้อมบุคลากรให้มีความพร้อมในด้านปฏิบัติงานระบบใหม่ซึ่งได้มีการนำระบบสารสนเทศมาใช้ในการจัดการข้อมูลระบบบัญชี ทั้งงบประมาณแผ่นดิน งบประมาณรายได้ โดยอิงมหาวิทยาลัย กองคลังเป็นหลักเพื่อให้มีประสิทธิภาพ เอื้ออำนวยแก่ผู้บริหารในการตัดสินใจ เพื่อให้การใช้งบประมาณของคณะเป็นไปตามวัตถุประสงค์ มีประสิทธิภาพ ถูกต้อง ตรวจสอบได้ และใช้งบประมาณไม่เกินวงเงินงบประมาณที่ได้รับอนุมัติแต่ละรายการเพื่อให้การเบิกจ่ายเงินถูกต้องตามกฎหมาย ระเบียบ ข้อบังคับ จึงมีการสำรวจความต้องการแท้จริงสำหรับการใช้งบประมาณของแต่ละฝ่ายโดยฝ่ายบริหารจะทำการสำรวจแต่ละปี และให้นำเสนอมายังผู้บริหารพิจารณาอนุมัติต่อไป

ในปีงบประมาณ พ.ศ. ๒๕๔๙ คณะทันตแพทยศาสตร์มีการบริหารจัดการงบประมาณที่ได้รับจัดสรรตามแผนงานและหมวดรายจ่าย โดยมีรายละเอียดดังนี้



งบประมาณแผ่นดิน

ประเภทของงบประมาณจำแนกตามแผนงบประมาณ

| | | | |
|---|---|-------------------|------------|
| ๑ | แผนงบประมาณ : สร้างสังคมแห่งการเรียนรู้ตลอดชีวิต พัฒนาคนให้มีความรู้คู่คุณธรรมและจริยธรรม | ๑๔,๕๕๖,๕๐๐ | บาท |
| ๒ | แผนงบประมาณ : อนุรักษ์ สืบทอดประเพณี วัฒนธรรมที่ดั้งเดิม และพัฒนาภูมิปัญญา | ๑,๑๐๐,๐๐๐ | บาท |
| ๓ | แผนงบประมาณ : รองรับกรณีฉุกเฉินหรือจำเป็น เงินสำรองจ่ายเพื่อกรณีฉุกเฉินหรือจำเป็น เงินอุดหนุนการเร่งรัด ผลิตบัณฑิตทางด้านทันตแพทยศาสตร์ | ๑๐,๐๐๐,๐๐๐ | บาท |
| | รวมทั้งสิ้น | ๒๕,๖๕๖,๕๐๐ | บาท |

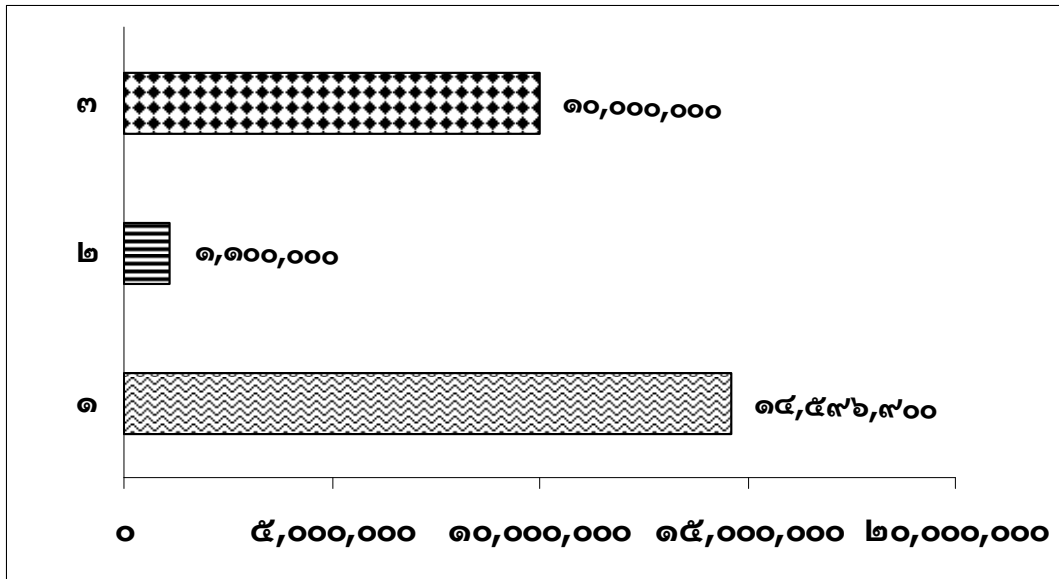
แผนภูมิที่ ๑ แผนภูมิงบประมาณแผ่นดินจำแนกตามแผนงบประมาณ



-  ๓ สร้างสังคมแห่งการเรียนรู้ตลอดชีวิตพัฒนาคนให้มีความรู้คู่คุณธรรมและจริยธรรม
-  ๒ อนุรักษ์ สืบทอดประเพณี วัฒนธรรมที่ดีงามและพัฒนาภูมิปัญญา
-  ๑ รองรับกรณีฉุกเฉินหรือจำเป็นเงินสำรองจ่ายเพื่อกรณีฉุกเฉินหรือจำเป็น เงินอุดหนุน การเร่งรัดผลิตบัณฑิตทางด้านทันตแพทยศาสตร์

ประเภทของงบประมาณ จำแนกตามหมวดรายจ่าย

| | | | | | |
|---------------|-------------------------|--------------------|-----|-------------------|------------|
| งบบุคลากร | เงินเดือน | ๔,๓๑๔,๖๐๐ | บาท | ๓,๕๕๑,๕๐๐ | บาท |
| | ค่าจ้างชั่วคราว | ๓,๒๗๗,๓๐๐ | บาท | | |
| งบดำเนินงาน | ค่าตอบแทน วัสดุและวัสดุ | ๑,๕๒๒,๐๐๐ | บาท | ๑,๕๒๒,๐๐๐ | บาท |
| งบเงินอุดหนุน | อุดหนุนทั่วไป | ๕,๐๘๓,๐๐๐ | บาท | ๕,๐๘๓,๐๐๐ | บาท |
| | | รวมทั้งสิ้น | | ๑๔,๕๕๖,๕๐๐ | บาท |



แผนภูมิที่ ๒ แผนภูมิงบประมาณ จำแนกตามหมวดรายจ่าย

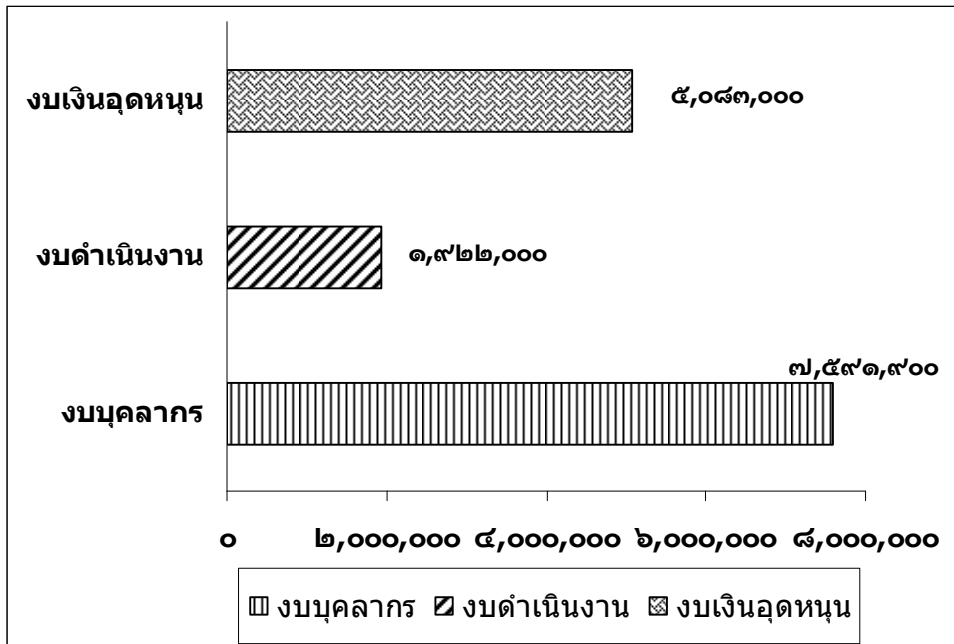

ตารางที่ ๒๒ ตารางเปรียบเทียบการได้รับจัดสรรงบประมาณแผ่นดินที่ใช้ในการบริหารจัดการของ คณะทันตแพทยศาสตร์มหาวิทยาลัยนเรศวรตั้งแต่ปีงบประมาณ พ.ศ.๒๕๔๕-๒๕๔๘

| รายการ | ปีงบประมาณ พ.ศ. | | | | |
|---|-------------------|-------------------|-------------------|-------------------|-------------------|
| | ๒๕๔๕ | ๒๕๔๖ | ๒๕๔๗ | ๒๕๔๘ | ๒๕๔๙ |
| งบบุคลากร | ๔,๒๕๘,๔๐๐ | ๔,๕๑๕,๖๐๐ | ๘,๓๖๔,๐๐๐ | ๑๑,๒๕๔,๑๐๐ | ๗,๕๙๑,๙๐๐ |
| งบดำเนินงาน | ๑,๘๕๕,๗๐๐ | ๑,๘๕๕,๗๐๐ | ๑,๙๒๒,๐๐๐ | ๑,๙๒๒,๐๐๐ | ๑,๙๒๒,๐๐๐ |
| งบลงทุน-ครุภัณฑ์การศึกษา | ๓๐,๐๐๐,๐๐๐ | ๑๖,๐๐๐,๐๐๐ | ๑๖,๐๐๐,๐๐๐ | ๑๕,๐๐๐,๐๐๐ | - |
| งบลงทุน-ครุภัณฑ์ประกอบอาคาร | ๕,๐๐๐,๐๐๐ | ๑๐,๐๐๐,๐๐๐ | ๑๕,๐๐๐,๐๐๐ | ๗,๕๐๐,๐๐๐ | - |
| งบเงินอุดหนุนทั่วไป:สำหรับนักศึกษาทันตแพทย์ | ๕,๐๘๓,๐๐๐ | ๕,๐๘๓,๐๐๐ | ๕๐๘,๓๐๐ | ๕๐๘,๓๐๐ | ๕,๐๘๓,๐๐๐ |
| งบอุดหนุนทั่วไป:โครงการผลิตทันตแพทย์เพิ่ม | - | - | - | ๒,๕๐๐,๐๐๐ | ๑๐,๐๐๐,๐๐๐ |
| งบเงินอุดหนุนทั่วไป แผนงานบริการวิชาการแก่สังคม | - | - | - | ๕๕๒,๐๐๐ | ๑๑๐๐,๐๐๐ |
| งบเงินอุดหนุนทั่วไป:ค่าบำรุงสมาชิก อ.บ.ท.ท. | ๗,๔๐๐ | ๗,๔๐๐ | ๗,๔๐๐ | ๗,๔๐๐ | ๗,๔๐๐ |
| งบเงินอุดหนุนทั่วไป (โครงการผลิตทันตแพทย์เพิ่ม) | | | | ๒,๕๐๐,๐๐๐ | ๑๐,๐๐๐,๐๐๐ |
| รวมทั้งสิ้น | ๔๖,๒๘๘,๕๐๐ | ๓๓,๕๐๕,๗๐๐ | ๔๖,๓๗๖,๔๐๐ | ๔๔,๒๕๘,๕๐๐ | ๒๕,๗๐๔,๓๐๐ |

แผนภูมิที่ ๓ แผนภูมิเปรียบเทียบการได้รับจัดสรรงบประมาณแผ่นดิน

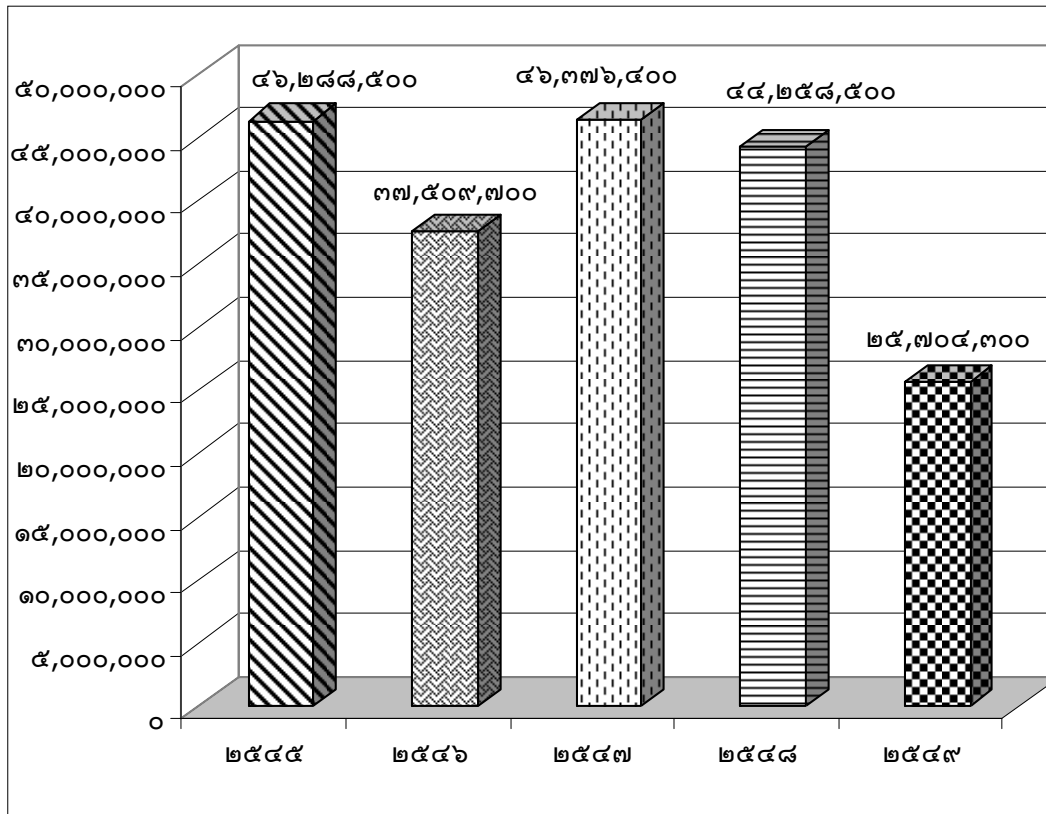

ข้อสรุปและแนวทางแก้ไขการได้รับจัดสรรงบประมาณแผ่นดิน

งบประมาณปี พ.ศ. ๒๕๕๕

ข้อสรุป

๑. งบประมาณปี พ.ศ.๒๕๕๕ "ไม่"ได้รับจัดสรรครุภัณฑ์
๒. ด้านครุภัณฑ์การศึกษาประเภทครุภัณฑ์วิทยาศาสตร์หรือการแพทย์ได้รับจัดสรรยังไม่เพียงพอกับจำนวนนิสิต

๓. งบลงทุนเพื่อ โครงการผลิตทันตแพทย์เพิ่มไม่"ได้รับจัดสรร
๔. ครุภัณฑ์ประกอบอาคาร ที่ได้รับจัดสรรน้อยมากเป็นปัญหากับสถานที่ปฏิบัติงานสำหรับอาจารย์และนิสิต

แนวทางแก้ไข

๑. เสนอแผนความต้องการครุภัณฑ์การศึกษาเพิ่มเติมเพื่อให้สัมพันธ์กับจำนวนนิสิต
๒. เสนอของบลงทุนสำหรับ โครงการผลิตทันตแพทย์เพิ่ม แยกจากงบปกติ
๓. จัดหาเครื่องมือเพื่องานศัลยกรรมและเครื่องมือปฏิบัติการพื้นฐาน
๔. จัดหาครุภัณฑ์เพื่องานสารสนเทศภายในคณะทันตแพทยศาสตร์



งบประมาณรายได้

งบประมาณรายได้ของคณะทันตแพทยศาสตร์ ได้ปฏิบัติตามมหาวิทยาลัยในการใช้ระบบงบประมาณ พัสดุ การเงินและบัญชีกองทุน โดยเกณฑ์พึงรับ – พึงจ่าย ลักษณะ ๓ มิติ ตั้งแต่ ๑ มิถุนายน ๒๕๔๕ ที่มหาวิทยาลัยนเรศวร พัฒนาขึ้นเองและได้ร่วมกับมหาวิทยาลัยอีก ๔ แห่งประกอบด้วย มหาวิทยาลัยบูรพา มหาวิทยาลัยทักษิณ มหาวิทยาลัยมหาสารคาม มหาวิทยาลัยแม่โจ้ เพื่อร่วมกันพัฒนาระบบงบประมาณ พัสดุ การเงินและบัญชีกองทุนโดยเกณฑ์พึงรับ – พึงจ่าย ลักษณะ ๓ มิติ โดยมีมหาวิทยาลัยบูรพาเป็นศูนย์กลางในการพัฒนา ซึ่งอยู่ระหว่างการพัฒนา และปรับปรุงให้ระบบ สอดคล้องกับระบบ GFMS ด้วย

จากการใช้ระบบงบประมาณ พัสดุ การเงินและบัญชีกองทุน โดยเกณฑ์พึงรับ-พึงจ่าย ลักษณะ ๓ มิติ เพื่อให้เป็นมาตรฐานและระบบเดียวกัน ถือเป็นระบบบัญชีเงินคงค้าง (Accrual Basis) ในรูปแบบกองทุน แผนงาน และหน่วยงาน และสามารถจัดทำรายงานการเงินที่เป็นรูปแบบเดียวกัน เพื่อง่ายต่อการเปรียบเทียบ ดังเช่นการจัดสรร งบประมาณรายได้ประจำปีงบประมาณ พ.ศ.๒๕๔๕ ของคณะทันตแพทยศาสตร์ที่จำแนก การจัดสรร งบประมาณตาม มิติแผนงาน มิติกองทุน และมิติหน่วยงาน ดังต่อไปนี้

งบประมาณรายได้

ตารางที่ ๒๓ จำแนกตามมิติแผนงาน

| มิติแผนงาน | จำนวนเงิน (บาท) |
|-------------------------------|---------------------|
| ๑. แผนงานจัดการศึกษาอุดมศึกษา | ๓,๗๕๑,๖๐๐.๐๐ |
| ๒. แผนงานบริการสุขภาพ | ๑,๗๕๐,๐๐๐.๐๐ |
| ๓. แผนงานวิจัย | ๓๘๕,๐๐๐.๐๐ |
| รวมมิติแผนงาน | ๕,๘๘๖,๖๐๐.๐๐ |



แผนภูมิที่ ๔ แผนภูมิจำแนกตามมิติแผนงาน

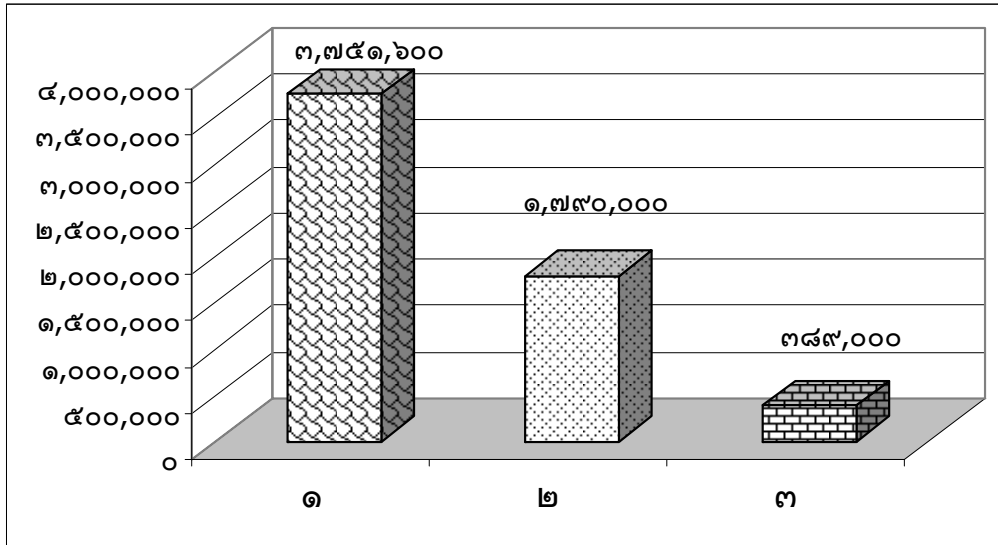

- ๑ แผนงานจัดการศึกษาอุดมศึกษา
- ๒ แผนงานบริการสุขภาพ
- ๓ แผนงานวิจัย

ตารางที่ ๒๔ มิติกองทุน

| มิติกองทุน | จำนวนเงิน (บาท) |
|------------------------|---------------------|
| ๑. กองทุนเพื่อการศึกษา | ๕,๑๐๑,๘๔๒.๔๖ |
| ๒. กองทุนวิจัย | ๒๕๑,๓๐๐.๐๐ |
| ๓. กองทุนกิจการนิสิต | ๕๓,๖๑๕.๐๐ |
| ๔. กองทุนอื่น | ๒,๒๓๐,๘๒๖.๒๖ |
| รวมมิติแผนงาน | ๗,๖๑๗,๕๘๓.๗๒ |



แผนภูมิที่ ๕ มติกองทุน

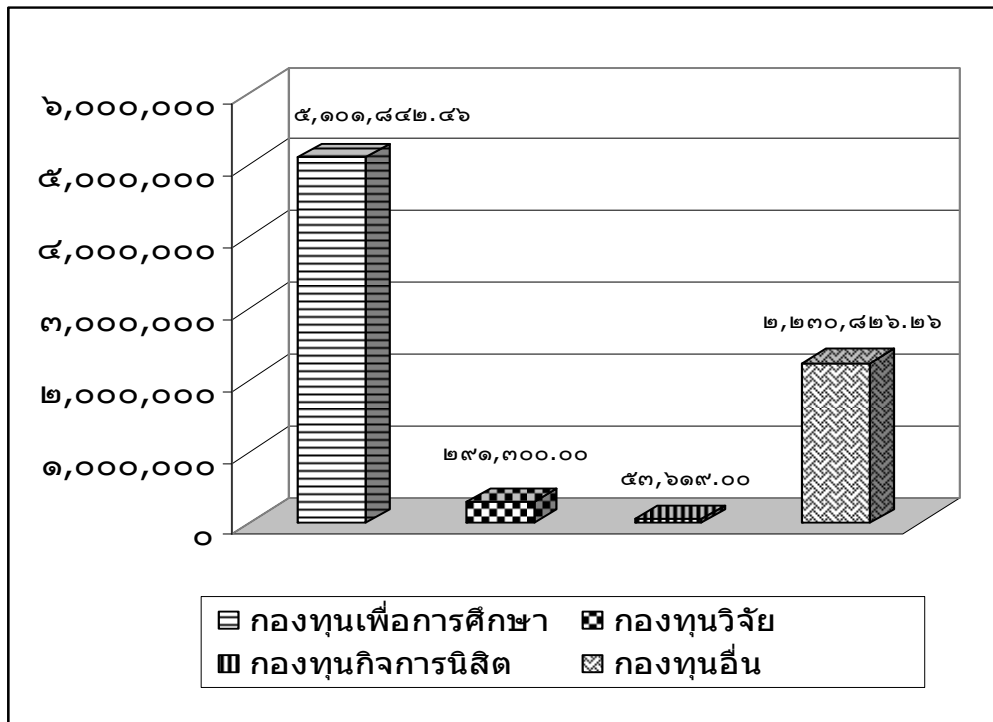

ตารางที่ ๒๕ มติหน่วยงาน

| มติกองทุน | | จำนวนเงิน (บาท) |
|----------------|-------------------|-----------------|
| ๑ | คณะทันตแพทยศาสตร์ | ๗,๘๘๐,๖๐๐ |
| รวมมติหน่วยงาน | | ๗,๘๘๐,๖๐๐ |



ตารางที่ ๒๖ ตารางเปรียบเทียบรายรับจริงเงินงบประมาณรายได้ที่ใช้ในการบริหารจัดการของ
คณะทันตแพทยศาสตร์มหาวิทยาลัยนเรศวรตั้งแต่ปีงบประมาณ พ.ศ.๒๕๔๕-๒๕๔๘

| ลำดับ ที่ | รายละเอียดประมาณ การรายรับ | รายรับจริง ปี พ.ศ.๒๕๔๕ | รายรับจริง ปี พ.ศ.๒๕๔๖ | รายรับจริง ปี พ.ศ.๒๕๔๗ | รายรับจริง ปี พ.ศ.๒๕๔๘ | รายรับจริง ปี พ.ศ.๒๕๔๙ |
|--------------|---|---------------------------|---------------------------|---------------------------|---------------------------|---------------------------|
| ๑ | ค่ารักษาทางทันตกรรม ในเวลาราชการ | ๓๘๕,๗๐๐.๐๐ | ๑,๔๓๒,๗๔๔.๐๐ | ๑๔๔๒๔๖๘.๐๐ | ๑,๖๖๐,๗๕๕.๕๐ | ๑,๗๕๔,๔๗๑.๐๐ |
| ๒ | ค่ารักษาทางทันตกรรม นอกเวลาราชการ | | ๑๕๖,๗๐๖.๐๐ | ๖๑๑,๕๐๖.๔๐ | ๕๑๔,๕๒๗.๕๐ | ๑,๖๔๐,๒๐๖.๒๕ |
| ๓ | ค่าปรับนิสิตทันต แพทย์ผิดสัญญา | | | | ๔๔๖,๑๕๓.๔๕ | ๕๗๘,๘๓๐.๒๐ |
| ๔ | ค่าปรับสำหรับห้อง อ่านหนังสือ | | | ๗,๗๒๗.๐๐ | ๘,๗๒๕.๐๐ | ๑๐,๓๕๐.๐๐ |
| ๕ | ค่าลงทะเบียนคณะ ทันตแพทยศาสตร์ นิสิตรหัส ต่ำกว่า ๔๘ | ๒,๒๗๓,๔๕๐.๐๐ | ๓,๒๑๘,๗๕๐.๐๐ | ๓๓๐๗,๑๕๕.๐๐ | ๒,๖๗๑,๘๘๓.๐๐ | ๒,๑๘๒,๒๕๐.๐๐ |
| ๖ | ค่าลงทะเบียนคณะ ทันตแพทยศาสตร์ นิสิตรหัส ๔๘ ขึ้นไป | | | | ๑,๐๓๖,๕๕๒.๐๐ | ๒,๓๔๓,๓๐๐.๐๐ |
| | รวมรายละเอียดรายรับ | ๒,๖๖๓,๑๕๐.๐๐ | ๔,๘๑๗,๒๐๐.๐๐ | ๕,๓๖๘,๕๐๐.๔๐ | ๖,๓๗๕,๔๘๐.๘๕ | ๘,๕๕๕,๔๕๗.๔๕ |

แผนภูมิที่ ๖ กราฟเปรียบเทียบรายรับจริงเงินงบประมาณรายได้ที่ใช้ในการบริหารจัดการ

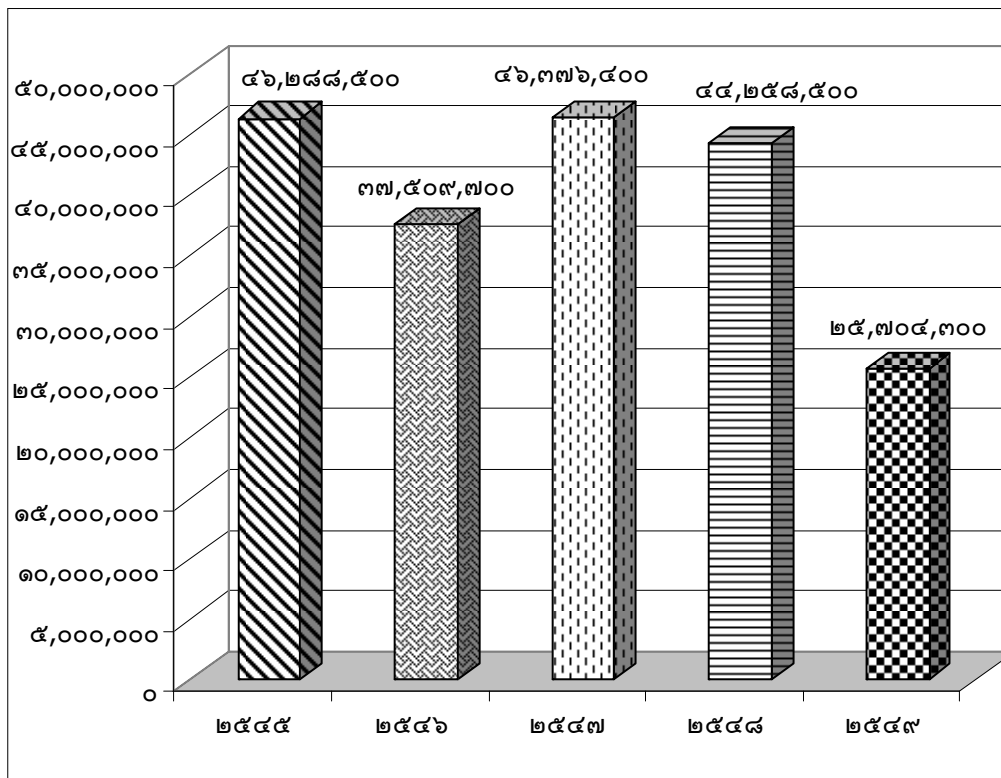



ข้อสรุปและแนวทางแก้ไขการได้รับจัดสรรงบประมาณรายได้

งบประมาณปี พ.ศ. ๒๕๕๕

ข้อสรุป

งบประมาณรายได้ปี ๒๕๕๕ ที่ได้รับจัดสรรยังคงไม่เพียงพอสำหรับค่าใช้จ่าย ยังต้องยืมเงินมหาวิทยาลัยบางส่วน แม้ว่าขณะนี้จะได้เครื่องครัดกับระบบ งบประมาณ พัดดู การเงินและบัญชีกองทุน โดยเกณฑ์พึงรับ-พึงจ่าย ลักษณะ ๓ มิติ แล้ว

แนวทางแก้ไข

๑. ขอจัดสรรเงินรายได้เพิ่มจากมหาวิทยาลัย โดยยกเว้นค่าธรรมเนียมหรือการแบ่งส่วนให้กับมหาวิทยาลัยบางอย่าง
๒. จัดหารายได้เพิ่มจากแหล่งอื่นๆ เช่นการจัดประชุม อบรม สัมมนา เพื่อพัฒนาความรู้ความเชี่ยวชาญเฉพาะด้านทั้งด้านวิชาการและการปฏิบัติการ โดยเชิญวิทยากรที่มีชื่อเสียงและเป็นที่ยอมรับในสังคม
๓. พยายามหาเงินบริจาคจากภายนอก



การประกันคุณภาพและการพัฒนาองค์กร

คณะทันตแพทยศาสตร์ ดำเนินการด้านการประกันคุณภาพการศึกษาอย่างต่อเนื่อง โดยจัดให้มีระบบและกลไกในการดำเนินการประกันคุณภาพการศึกษา เพื่อใช้เป็นแนวทางในการพัฒนาการดำเนินงานด้านต่างๆ ของคณะฯ และมุ่งสู่เป้าหมาย “คุณภาพ” ของภารกิจหลักมหาวิทยาลัย

นโยบายด้านการประกันคุณภาพการศึกษาและพัฒนาองค์กร

๑. ดำเนินงานประกันคุณภาพการศึกษาตามแนวทางของมหาวิทยาลัยนเรศวร เพื่อเป็นกลไกในการควบคุมการดำเนินงานต่างๆ ตามภารกิจของคณะฯ ให้เป็นไปอย่างมีประสิทธิภาพ โดยเฉพาะเพื่อให้ได้บัณฑิตที่พึงประสงค์ และเตรียมรับการตรวจสอบประเมินจากภายนอก

๒. ส่งเสริมให้บุคลากรมีความรู้ในการจัดการความรู้ มีการแลกเปลี่ยนเรียนรู้ในหน่วยงาน และสามารถพัฒนางานประจำเป็นงานวิจัย

การประกันคุณภาพการศึกษา

ในทุกปีการศึกษา คณะทันตแพทยศาสตร์ได้ดำเนินการเตรียมความพร้อม และรับการประเมินคุณภาพการศึกษาตามองค์ประกอบคุณภาพ ๕ ด้าน ซึ่งมีดัชนีชี้วัด และเกณฑ์การตัดสินตามที่มหาวิทยาลัยนเรศวรเป็นผู้กำหนด ตามเกณฑ์มาตรฐานและตั้งบ่งชี้ในการประเมินคุณภาพภายนอกระดับอุดมศึกษาของ สมศ. ซึ่งคณะกรรมการประกันคุณภาพการศึกษาของคณะทันตแพทยศาสตร์เป็นผู้รับผิดชอบ โดยมีลำดับขั้นตอนการดำเนินการ ดังนี้

๑. แต่งตั้งคณะกรรมการประกันคุณภาพการศึกษาของคณะทันตแพทยศาสตร์
๒. หน่วยงานและบุคลากรส่งรายงานผลการปฏิบัติงาน
๓. การจัดทำรายงานประเมินตนเอง (SAR) ของคณะฯ และหน่วยงานย่อย
๔. การดำเนินการรับการประเมิน/ตรวจสอบคุณภาพจากทั้งหน่วยงานภายในและภายนอก
๕. รายงานผลการประเมินคุณภาพ (SAR/CAR/YAR) ของคณะฯ ต่อมหาวิทยาลัย

รายชื่อคณะกรรมการประกันคุณภาพ ประจำปีการศึกษา ๒๕๔๘

- | | | |
|--|--|---------------|
| ๑. คณบดีคณะทันตแพทยศาสตร์ | | ที่ปรึกษา |
| (ศาสตราจารย์พิเศษทันตแพทย์หญิง ดร.วิสาขะ ลีม่วงค์) | | |
| ๒. รองคณบดีฝ่ายวางแผนและพัฒนา | | ประธานกรรมการ |
| (อาจารย์ทันตแพทย์หญิงฤดี สกฤตรัชตะ) | | |
| ๓. รองคณบดีฝ่ายคลินิก | | กรรมการ |
| (ผู้ช่วยศาสตราจารย์ทันตแพทย์ไพโรจน์ ศรีอรุณ) | | |
| ๔. รองคณบดีฝ่ายบริหาร | | กรรมการ |
| (รองศาสตราจารย์ทันตแพทย์ ดร.ทศพล ปิยะปัทมินทร์) | | |



| | | |
|-----|--|----------------------------|
| ๕. | รองคณบดีฝ่ายวิชาการ (อาจารย์ทันตแพทย์หญิงสศไส วิโรจนศักดิ์) | กรรมการ |
| ๖. | รองคณบดีฝ่ายกิจการนิสิต (อาจารย์ทันตแพทย์พิชิต งามวรรณกุล) | กรรมการ |
| ๗. | หัวหน้าภาควิชาชีววิทยาช่องปาก (อาจารย์ทันตแพทย์หญิง ดร.รุ่งอรุณ เกรียงไกร) | กรรมการ |
| ๘. | หัวหน้าภาควิชาทันตกรรมบูรณะ (อาจารย์ทันตแพทย์หญิง ดร.พีรยา ภูอภิชาติดำรง) | กรรมการ |
| ๙. | หัวหน้าภาควิชาทันตกรรมป้องกัน (อาจารย์ทันตแพทย์หญิงวรรณ โล้วพฤษ์มณี) | กรรมการ |
| ๑๐. | หัวหน้าภาควิชาทันตกรรมโรงพยาบาล (ผู้ช่วยศาสตราจารย์ทันตแพทย์ไพโรจน์ ศรีอรุณ) | กรรมการ |
| ๑๑. | หัวหน้าภาควิชาทันตกรรมวินิจฉัย (อาจารย์ทันตแพทย์หญิงแสงดาว ศิริเจริญพันธ์) | กรรมการ |
| ๑๒. | อาจารย์ทันตแพทย์หญิงอิชยา เยี่ยมวัฒนา | กรรมการ |
| ๑๓. | อาจารย์ทันตแพทย์ชนกฤต ห่อวรรณภากร | กรรมการ |
| ๑๔. | อาจารย์ทันตแพทย์หญิงลลิตกร จิตตเสถียร | กรรมการ |
| ๑๕. | อาจารย์ประวีณ วัยคฆานนท์ | กรรมการ |
| ๑๖. | อาจารย์ทันตแพทย์ไพบูลย์ จิตประเสริฐวงศ์ | กรรมการ |
| ๑๗. | นางวิรงรอง สุขสินธารานนท์ | กรรมการ |
| ๑๘. | นางจรัญลักษณ์ เกิดสินธ์ | กรรมการ |
| ๑๙. | นางสาวภรณ์ภัส แสงมณี | กรรมการ |
| ๒๐. | นางสาวเจนดา อ่อนดี | กรรมการ |
| ๒๑. | นางสาวศุภดา สวนนุ่ม | กรรมการ |
| ๒๒. | นางสมจิต จันตุม | กรรมการ |
| ๒๓. | นางสาวจุฑารัตน์ หมอรักษา | กรรมการ |
| ๒๔. | นางสาวกุศลีน ถมอรัตน์ | กรรมการ |
| ๒๕. | นางสุกัญญา ผนี่ทอง | กรรมการ |
| ๒๖. | นางสาวชุตติกาญจน์ ปานสมบัติ | กรรมการ |
| ๒๗. | นางสาวธิดารัตน์ สุขตระกูล | กรรมการและเลขานุการ |
| ๒๘. | นายไชยรัตน์ ศิรินคร | กรรมการและผู้ช่วยเลขานุการ |



คณะกรรมการประเมินตรวจสอบ ประจำปีการศึกษา ๒๕๔๘

| | | |
|---|---------------|------------------|
| ๑. รองศาสตราจารย์นายแพทย์จิตเจริญ | ไชยาคำ | ประธาน |
| ๒. ผู้ช่วยศาสตราจารย์ทันตแพทย์เฉลิมพงษ์ | ชิต ไทสง | กรรมการ |
| ๓. รองศาสตราจารย์ ดร.ฉันทนา | จันทร์บรรจง | กรรมการ |
| ๔. ผู้ช่วยศาสตราจารย์ ดร.จันทร์รัตน์ | สิทธิวรรณันท์ | กรรมการ |
| ๕. นางสาวธิดารัตน์ | สุขตระกูล | เลขานุการ |
| ๖. นางสาวกฤติลดา | ล้วนเมือง | ผู้ช่วยเลขานุการ |

ผลการดำเนินงานด้านการประกันคุณภาพการศึกษา ประจำปีการศึกษา ๒๕๔๘

ผลการดำเนินงานด้านการประกันคุณภาพการศึกษา ประจำปีการศึกษา ๒๕๔๘ ประกอบด้วยส่วนที่ดำเนินการตามปีการศึกษา ได้แก่ การรายงานการประเมินคุณภาพภายในของคณะฯ และหน่วยงานย่อย และส่วนที่ดำเนินการตามปีงบประมาณ คือ ผลการดำเนินการโครงการตามแผนปฏิบัติการ ปีงบประมาณ ๒๕๔๘ นำเสนอตามลำดับ ดังนี้ต่อไป

ตารางที่ ๒๗ แสดงผลประเมินที่เน้นกระบวนการ ปีการศึกษา ๒๕๔๔ - ๒๕๔๘
และเป้าหมายในปีการศึกษา ๒๕๔๘

| องค์ประกอบ | ดัชนี | ผลการ | ผลการ | ผลการ | ผลการ | ผลการ | เป้าหมาย |
|--|---|---------|---------|---------|---------|---------|----------|
| | | ตรวจสอบ | ตรวจสอบ | ตรวจสอบ | ตรวจสอบ | ตรวจสอบ | |
| | | ๒๕๔๔ | ๒๕๔๕ | ๒๕๔๖ | ๒๕๔๗ | ๒๕๔๘ | ๒๕๔๘ |
| ๑. ปรัชญา ปณิธาน วัตถุประสงค์ และแผนงาน | ๑.๑ การกำหนดปรัชญา ปณิธานและ วัตถุประสงค์ | ๓ | ๔ | ๔ | ๑ | ๔ | ๕ |
| | ๑.๒ การจัดทำแผนงานที่ คลุมภารกิจทุกด้าน | ๐ | ๑ | ๓ | ๓ | ๔ | ๕ |
| | ๑.๓ การติดตามและ ประเมินแผนงาน | ๐ | ๒ | ๓ | ๒ | ๔ | ๕ |
| ๒. การเรียน การสอน | ๒.๑ หลักสูตร | ๒ | ๓ | ๓ | ๓ | ๔ | - |
| | ๒.๒ อาจารย์ | ๒ | ๓ | ๓ | ๓ | ๔ | - |
| | ๒.๓ กระบวนการเรียน การสอน | ๔ | ๔ | ๔ | ๔ | ๔ | - |
| | ๒.๔ นิสิต | ๑ | ๑ | ๔ | ๓ | ๓ | - |
| | ๒.๕ การวัดและ ประเมินผลการเรียนรู้ | ๒ | ๓ | ๒ | ๓ | ๓ | - |
| | ๒.๖ ปัจจัยเกื้อหนุน | ๒ | ๓ | ๓ | ๓ | ๓ | ๕ |



ตารางที่ ๒๗ แสดงผลประเมินที่เน้นกระบวนการ ปีการศึกษา ๒๕๔๔ - ๒๕๔๘
และเป้าหมายในปีการศึกษา ๒๕๔๕ (ต่อ)

| องค์ประกอบ | ดัชนี | ผลการ ตรวจสอบ ๒๕๔๔ | ผลการ ตรวจสอบ ๒๕๔๕ | ผลการ ตรวจสอบ ๒๕๔๖ | ผลการ ตรวจสอบ ๒๕๔๗ | ผลการ ตรวจสอบ ๒๕๔๘ | เป้าหมาย ๒๕๔๕ |
|--|--------------------------------------|--------------------------|--------------------------|--------------------------|--------------------------|--------------------------|------------------|
| ๓. กิจกรรม พัฒนานิสิต นักศึกษา | ๓.๑ กิจกรรมพัฒนานิสิต | ๔ | ๕ | ๕ | ๕ | ๕ | ๕ |
| | ๓.๒ อาจารย์ที่ปรึกษา | ๕ | ๕ | ๔ | ๕ | ๕ | ๕ |
| | ๓.๓ การแนะแนวอาชีพ และการศึกษาต่อ | ๒ | ๔ | ๔ | ๔ | ๕ | ๕ |
| ๔. การวิจัย | ๔.๑ นโยบาย แผนงาน และการดำเนินงาน | ๒ | ๒ | ๓ | ๔ | ๔ | ๔ |
| | ๔.๒ แหล่งทุนวิจัย | ๑ | ๑ | ๔ | ๔ | ๓ | ๕ |
| | ๔.๓ ผลงานวิจัย | ๔ | ๒ | ๓ | ๔ | ๔ | - |
| ๕. การบริการ ทางวิชาการแก่ สังคม | ๕.๑ นโยบายและแผนงาน | ๓ | ๓ | ๓ | ๓ | ๓ | - |
| | ๕.๒ โครงการหรือ กิจกรรม | ๓ | ๔ | ๔ | ๔ | ๓ | ๕ |
| ๖. การทำนุ บำรุง ศิลปวัฒนธรรม | ๖.๑ นโยบายและแผนงาน | ๒ | ๓ | ๓ | ๔ | ๕ | ๕ |
| | ๖.๒ โครงการหรือ กิจกรรม | ๓ | ๕ | ๕ | ๕ | ๕ | ๕ |
| ๗. การบริหาร และจัดการ | ๗.๑ โครงสร้างและระบบ การบริหาร | ๑ | ๒ | ๓ | ๔ | ๔ | ๕ |
| | ๗.๒ อำนาจหน้าที่ของ บุคลากร | ๑ | ๒ | ๓ | ๔ | ๔ | ๕ |
| | ๗.๓ ระบบการคัดเลือก บุคลากร | ๓ | ๒ | ๓ | ๔ | ๕ | ๕ |
| | ๗.๔ ระบบข้อมูลเพื่อการ ตัดสินใจ | ๑ | ๑ | ๓ | ๕ | ๕ | ๕ |
| | ๗.๕ การมีส่วนร่วมใน การบริหาร | ๑ | ๒ | ๓ | ๔ | ๔ | ๕ |



ตารางที่ ๒๗ แสดงผลประเมินที่เน้นกระบวนการ ปีการศึกษา ๒๕๔๔ - ๒๕๔๘
และเป้าหมายในปีการศึกษา ๒๕๔๕ (ต่อ)

| องค์ประกอบ | ดัชนี | ผลการ | ผลการ | ผลการ | ผลการ | ผลการ | เป้าหมาย |
|---|--|---------|---------|---------|---------|---------|----------|
| | | ตรวจสอบ | ตรวจสอบ | ตรวจสอบ | ตรวจสอบ | ตรวจสอบ | |
| | | ๒๕๔๔ | ๒๕๔๕ | ๒๕๔๖ | ๒๕๔๗ | ๒๕๔๘ | ๒๕๔๕ |
| ๘. การเงินและ งบประมาณ | ๘.๑ การจัดหาแหล่งเงิน | ๑ | ๐ | ๓ | ๕ | ๕ | ๕ |
| | ๘.๒ ระบบบัญชีและการ ตรวจสอบ | ๓ | ๔ | ๕ | ๕ | ๕ | ๕ |
| ๙. ระบบและ กลไกในการ ประกัน คุณภาพ | ๙.๑ การประกันคุณภาพ ภายใน | ๓ | ๑ | ๔ | ๕ | ๕ | - |
| | ๙.๒ ประสิทธิภาพของการ ประกันคุณภาพภายใน | ๔ | ๓ | ๔ | ๔ | ๔ | - |
| | ๙.๓ การจัดการความรู้ใน องค์กร | - | - | - | - | ๒ | - |
| | รวม | ๖๓ | ๗๕ | ๙๘ | ๑๐๗ | ๑๑๘ | |
| เฉลี่ย | | ๒.๒๕ | ๒.๖๘ | ๓.๕ | ๓.๘๒ | ๔.๐๗ | |



ตารางที่ ๒๘ แสดงผลการประเมินที่เน้นผลลัพธ์ ปีการศึกษา ๒๕๕๖ - ๒๕๕๗

| มาตรฐาน | ตัวบ่งชี้ | ผลการตรวจสอบ | |
|--|---|--------------|------|
| | | ๒๕๕๖ | ๒๕๕๗ |
| ๑. มาตรฐานด้านคุณภาพบัณฑิต | ๑.๑ ร้อยละการได้งานภายใน ๑ ปี รวมทั้งการประกอบอาชีพอิสระ และร้อยละการเรียนต่อระดับบัณฑิตศึกษา | ๕ | ๕ |
| | ๑.๒ ระดับความพึงพอใจของนายจ้าง/ผู้ประกอบการ/ผู้ใช้บัณฑิต สํารวจภายใน ๑ ปี | ๔ | ๔ |
| | ๑.๓ จำนวนบทความจากวิทยานิพนธ์หรือเทียบเท่าของนักศึกษาระดับปริญญาเอกที่ตีพิมพ์ในวารสารที่มีผู้ประเมินอิสระต่อจำนวนวิทยานิพนธ์ปริญญาเอกหรือเทียบเท่าทั้งหมด | - | - |
| | ๑.๔ จำนวนบทความจากวิทยานิพนธ์หรือเทียบเท่าของนักศึกษาระดับปริญญาโทที่ตีพิมพ์เผยแพร่ต่อจำนวนวิทยานิพนธ์ปริญญาโทหรือเทียบเท่าทั้งหมด | - | - |
| ๒. มาตรฐานด้านการเรียนรู้ | ๒.๑ มีการปฏิรูปกระบวนการเรียนรู้ที่เน้นผู้เรียนเป็นสำคัญและส่งเสริมการสร้างประสบการณ์จริง | ๔ | ๒ |
| | ๒.๒ ความเห็นของนักศึกษาต่อประสิทธิภาพการสอนของคณาจารย์ | ๔ | ๔ |
| | ๒.๓ จำนวนกิจกรรม/โครงการของงานกิจการนักศึกษาต่อจำนวนนักศึกษาทั้งหมด | ๔ | ๕ |
| | ๒.๔ มีการวิจัยเพื่อพัฒนากระบวนการเรียนรู้ | ๕ | - |
| ๓. มาตรฐานด้านการสนับสนุนการเรียนรู้ | ๓.๑ อาจารย์ประจำทุกระดับต่อจำนวนนักศึกษาเต็มเวลาเทียบเท่า | ๑ | ๑ |
| | ๓.๒ งบประมาณดำเนินการจริงต่อนักศึกษาเต็มเวลาเทียบเท่า | ๑ | ๑ |
| | ๓.๓ ร้อยละของอาจารย์ประจำที่มีวุฒิปริญญาเอกหรือเทียบเท่า | ๑ | ๑ |
| | ๓.๔ จำนวนคอมพิวเตอร์ที่ใช้ในการเรียนการสอนต่อจำนวนนักศึกษาเต็มเวลาเทียบเท่า | ๔ | ๕ |
| | ๓.๕ ค่าใช้จ่ายทั้งหมดที่ใช้ในระบบห้องสมุดและศูนย์สารสนเทศต่อนักศึกษาเต็มเวลาเทียบเท่า | ๒ | ๕ |
| ๔. มาตรฐานด้านการวิจัยและงานสร้างสรรค์ | ๔.๑ จำนวนบทความวิจัยที่ตีพิมพ์เผยแพร่และงานสร้างสรรค์ที่ประเมินโดยผู้ประเมินอิสระต่อจำนวนอาจารย์ประจำทุกระดับ | ๑ | ๑ |
| | ๔.๒ ร้อยละของงานวิจัยที่นำไปใช้ประโยชน์ในการเรียนการสอนหรือในวงธุรกิจอุตสาหกรรมหรือการพัฒนาประเทศ | ๑ | ๑ |
| | ๔.๓ จำนวนเงินสนับสนุนงานวิจัยจากภายนอกต่ออาจารย์ประจำทุกระดับ | ๕ | ๑ |
| | ๔.๔ จำนวนเงินสนับสนุนงานวิจัยจากภายในสถาบันต่ออาจารย์ประจำทุกระดับ | ๒ | ๑ |



ตารางที่ ๒๘ แสดงผลการประเมินที่เน้นผลลัพธ์ ปีการศึกษา ๒๕๕๖ – ๒๕๕๗ (ต่อ)

| มาตรฐาน | ตัวบ่งชี้ | ผลการตรวจสอบ | |
|--|--|--------------|------|
| | | ๒๕๕๖ | ๒๕๕๗ |
| ๕. มาตรฐาน ด้านการบริการ วิชาการ | ๕.๑ จำนวนกิจกรรม/โครงการที่ให้บริการวิชาการแก่สังคมและชุมชน | ๔ | ๔ |
| | ๕.๒ จำนวนการเป็นกรรมการวิชาการ/วิชาชีพ/กรรมการวิทยานิพนธ์ ภายนอกสถาบันต่ออาจารย์ประจำทั้งหมด | ๔ | ๕ |
| ๖. มาตรฐานด้าน การทำนุบำรุง ศิลปวัฒนธรรม | ๖.๑ จำนวนกิจกรรมในการทำนุบำรุงศิลปวัฒนธรรม | ๔ | ๔ |
| | ๖.๒ มีการพัฒนาและสร้างมาตรฐานศิลปวัฒนธรรม | ๔ | ๕ |
| ๗. มาตรฐาน ด้านการบริหาร จัดการ | ๗.๑ ร้อยละของเงินเดือนบุคลากรทุกประเภทต้องบดำเนินการทั้งหมด (ไม่รวมเงินเดือนบุคลากรในการบริหารจัดการหอพัก โรงพยาบาล ฯลฯ) | ๕ | ๓ |
| | ๗.๒ ร้อยละของเงินเดือนบุคลากรในการบริหารจัดการต้องบดำเนินการ ทั้งหมด หรือจำนวนบุคลากรในการบริหารจัดการ (non-academic) ต่อ นักศึกษาเต็มเวลาเทียบเท่า (ไม่รวมเงินเดือนบุคลากรในการบริหาร จัดการหอพัก โรงพยาบาล ฯลฯ) | ๕ | ๑ |
| | ๗.๓ จำนวนบุคลากรในการบริหารจัดการ(Non-academic) ต่อจำนวน นักศึกษาเต็มเวลาเทียบเท่า | ๕ | ๕ |
| | ๗.๔ ร้อยละของค่าใช้จ่ายในการบริหารจัดการของส่วนกลางต่อ งบดำเนินการทั้งหมด (ไม่รวมเงินในการบริหารจัดการหอพัก โรงพยาบาล ฯลฯ) | ๕ | ๕ |
| | ๗.๕ ค่าเสื่อมราคาต่อนักศึกษาเต็มเวลาเทียบเท่า | ๑ | ๔ |
| | ๗.๖ ร้อยละของเงินเหลือจ่ายสุทธิต้องบดำเนินการ | ๒ | ๑ |
| ๘. มาตรฐาน ด้านระบบการ ประกันคุณภาพ ภายใน | ๘.๑ มีระบบและกลไกในการประกันคุณภาพการศึกษาอย่างต่อเนื่อง | ๕ | ๕ |
| | ๘.๒ ประสิทธิภาพของการประกันคุณภาพภายใน | ๓ | ๓ |
| รวม | รวม | ๕๑ | ๘๒ |
| | เฉลี่ย | ๓.๓๗ | ๓.๐๔ |

(คะแนนเต็มของผลการตรวจสอบ = ๕)



ตารางที่ ๒๕ แสดงผลการประเมินที่เน้นผลลัพธ์ ปีการศึกษา ๒๕๔๘ และเป้าหมายในปีการศึกษา ๒๕๔๙

| มาตรฐาน | ตัวบ่งชี้ | ผลการ ตรวจสอบ | เป้าหมาย |
|--|---|------------------|----------|
| | | ๒๕๔๘ | ๒๕๔๙ |
| ๑. มาตรฐานด้านคุณภาพ บัณฑิต | ๑.๑ ร้อยละของบัณฑิตระดับปริญญาตรีที่ได้งานทำและการประกอบอาชีพอิสระ ภายใน ๑ ปี | ๕ | - |
| | ๑.๒ ร้อยละของบัณฑิตระดับปริญญาตรีที่ได้ทำงานตรงสาขาที่สำเร็จการศึกษา | ๔ | - |
| | ๑.๓ ร้อยละของบัณฑิตที่ได้รับเงินเดือนเริ่มต้นเป็นไปตามเกณฑ์ | ๔ | - |
| | ๑.๔ ระดับความพึงพอใจของนายจ้าง ผู้ประกอบการ และผู้ใช้บัณฑิต | ๕ | - |
| | ๑.๕ จำนวนนักศึกษา หรือศิษย์เก่าที่ได้รับการประกาศเกียรติคุณยกย่องในด้านวิชาการ วิชาชีพ คุณธรรม จริยธรรมหรือรางวัลทางวิชาการหรือด้านอื่นที่เกี่ยวข้องกับคุณภาพบัณฑิตในระดับชาติ หรือระดับนานาชาติ ในรอบ ๓ ปีที่ผ่านมา (คน) | ๔ | - |
| | ๑.๖ จำนวนวิทยานิพนธ์และงานวิชาการของนักศึกษาที่ได้รับรางวัลในระดับชาติหรือระดับนานาชาติภายในรอบ ๓ ปีที่ผ่านมา (ชิ้นงาน) | ๐ | - |
| | *๑.๗ ร้อยละของบทความจากวิทยานิพนธ์ปริญญาโทที่ตีพิมพ์เผยแพร่ต่อจำนวนวิทยานิพนธ์ปริญญาโททั้งหมด | - | - |
| | *๑.๘ ร้อยละของบทความจากวิทยานิพนธ์ปริญญาเอกที่ตีพิมพ์เผยแพร่ต่อจำนวนวิทยานิพนธ์ปริญญาเอกทั้งหมด | - | - |
| ๒. มาตรฐานด้าน งานวิจัยและงาน สร้างสรรค์ | ๒.๑ ร้อยละของงานวิจัย และงานสร้างสรรค์ที่ตีพิมพ์เผยแพร่ และ/หรือนำไปใช้ประโยชน์ทั้งในระดับชาติและระดับนานาชาติ ต่อจำนวนอาจารย์ประจำ | ๒ | ๓ |
| | ๒.๒ เงินสนับสนุนงานวิจัย และงานสร้างสรรค์สถาบันต่อจำนวนอาจารย์ประจำ (บาท) | ๔ | ๕ |
| | ๒.๓ เงินสนับสนุนงานวิจัย และงานสร้างสรรค์จากภายนอกสถาบันต่อจำนวนอาจารย์ประจำ (บาท) | ๑ | ๓ |
| | ๒.๔ ร้อยละของอาจารย์ประจำที่ได้รับทุนทำวิจัยหรืองานสร้างสรรค์จากภายในสถาบันต่อจำนวนอาจารย์ประจำ | ๑ | ๓ |
| | ๒.๕ ร้อยละของอาจารย์ประจำที่ได้รับทุนทำวิจัยหรืองานสร้างสรรค์จากภายนอกสถาบันต่อจำนวนอาจารย์ประจำ | ๑ | ๓ |



ตารางที่ ๒๕ แสดงผลการประเมินที่เน้นผลลัพธ์ ปีการศึกษา ๒๕๔๘ และเป้าหมายในปีการศึกษา ๒๕๔๙ (ต่อ)

| มาตรฐาน | ตัวบ่งชี้ | ผลการ ตรวจสอบ | เป้าหมาย |
|--|---|------------------|----------|
| | | ๒๕๔๘ | ๒๕๔๙ |
| ๒. มาตรฐานด้าน งานวิจัยและงาน สร้างสรรค์ (ต่อ) | *๒.๖ ร้อยละของบทความวิจัยที่ได้รับการอ้างอิง (citation) ใน refereed journal หรือในฐานข้อมูลระดับชาติหรือระดับนานาชาติ ต่อ อาจารย์ประจำ | ๒ | ๓ |
| | *๒.๗ จำนวนผลงานวิจัยและงานสร้างสรรค์ที่ได้รับการจดทะเบียน ทรัพย์สินทางปัญญาหรือนวัตกรรมในรอบ ๕ ปีที่ผ่านมา (ชิ้นงาน) | ๐ | ๑ |
| ๓. มาตรฐานด้านการ บริการวิชาการ | ๓.๑ ร้อยละของกิจกรรม/โครงการบริการวิชาการและวิชาชีพที่ ตอบสนองความต้องการ พัฒนาและเสริมสร้างความเข้มแข็งของ สังคม ชุมชน ประเทศชาติ และนานาชาติต่ออาจารย์ประจำ | ๕ | - |
| | ๓.๒ ร้อยละของอาจารย์ที่เป็นที่ปรึกษา เป็นกรรมการวิทยานิพนธ์ ภายนอกสถาบัน เป็นกรรมการวิชาการและกรรมการวิชาชีพใน ระดับชาติหรือระดับนานาชาติต่ออาจารย์ประจำ | ๑ | - |
| | ๓.๓ มีการนำความรู้และประสบการณ์จากการบริการวิชาการและ วิชาชีพมาใช้ในการพัฒนาการเรียน การสอน และการวิจัย (ระดับ) | ๔ | - |
| | ๓.๔ ค่าใช้จ่าย และมูลค่าของสถาบันในการบริการวิชาการและ วิชาชีพเพื่อสังคมต่ออาจารย์ประจำ | ๔ | - |
| | **๓.๕ จำนวนแหล่งให้บริการวิชาการและวิชาชีพที่ได้รับการ ยอมรับในระดับชาติหรือระดับนานาชาติ (จำนวนศูนย์เครือข่าย) | - | - |
| | **๓.๖ รายรับของสถาบันในการบริการวิชาการและวิชาชีพในนาม สถาบันต่ออาจารย์ประจำ (บาท) | - | - |
| | **๓.๗ ระดับความสำเร็จในการให้บริการวิชาการและวิชาชีพตาม พันธกิจของสถาบัน (ระดับ) | - | - |
| ๔. มาตรฐานด้านการ ทำนุบำรุงศิลปะและ วัฒนธรรม | ๔.๑ ร้อยละของกิจกรรมในการอนุรักษ์ พัฒนา และสร้างเสริม เอกลักษณ์ ศิลปะและวัฒนธรรมต่อจำนวนนักศึกษา | ๓ | ๓ |
| | ๔.๒ ร้อยละของค่าใช้จ่ายและมูลค่าที่ใช้ในการอนุรักษ์ พัฒนาและ สร้างเสริมเอกลักษณ์ ศิลปะและวัฒนธรรมต่องบดำเนินการ | ๓ | ๓ |
| | **๔.๓ มีผลงาน หรือชิ้นงานการพัฒนาคณะความรู้ และสร้าง มาตรฐานศิลปะและวัฒนธรรม (ชิ้น) | ๐ | ๐ |



ตารางที่ ๒๕ แสดงผลการประเมินที่เน้นผลลัพธ์ ปีการศึกษา ๒๕๕๘ และเป้าหมายในปีการศึกษา ๒๕๕๙ (ต่อ)

| มาตรฐาน | ตัวบ่งชี้ | ผลการ ตรวจสอบ | เป้าหมาย |
|---|---|------------------|----------|
| | | ๒๕๕๘ | ๒๕๕๙ |
| ๔. มาตรฐานด้านการ ทำนุบำรุงศิลปะและ วัฒนธรรม (ต่อ) | **๔.๔ ประสิทธิภาพในการอนุรักษ์ พัฒนา และสร้างเสริมเอกลักษณ์ ศิลปะและวัฒนธรรม (ระดับ) | ๕ | ๕ |
| ๕. มาตรฐานด้านการ พัฒนาสถาบันและ บุคลากร | ๕.๑ สถานสถาบัน/กลุ่มสาขา และผู้บริหารมีวิสัยทัศน์ที่ขับเคลื่อนพันธ กิจ และสามารถสะท้อนถึงนโยบายวัตถุประสงค์ และนำไปสู่ เป้าหมายของการบริหารจัดการที่ดี มีการบริหารแบบมีส่วนร่วม เน้น การกระจายอำนาจโปร่งใส และตรวจสอบได้ รวมทั้งมีความสามารถ ในการผลักดันสถาบันให้สามารถแข่งขันได้ในระดับสากล (ข้อ) | ๕ | ๕ |
| | ๕.๒ มีการพัฒนาสถาบันสู่องค์กรเรียนรู้ โดยอาศัยผลการประเมิน จากภายในและภายนอก (ระดับ) | ๑ | ๕ |
| | ๕.๓ มีการกำหนดแผนกลยุทธ์ที่เชื่อมโยงกับยุทธศาสตร์ชาติ (ระดับ) | ๔ | ๕ |
| | ๕.๔ การใช้ทรัพยากรภายในและภายนอกสถาบันร่วมกัน (ระดับ) | ๐ | ๕ |
| | ๕.๕ ศักยภาพของระบบฐานข้อมูลเพื่อการบริหาร การเรียนการสอน และการวิจัย (ระดับ) | ๔ | ๕ |
| | ๕.๖ สิ้นทรัพย์ถาวรต่อจำนวนนักศึกษา (บาทต่อคน) | ๕ | ๕ |
| | ๕.๗ ค่าใช้จ่ายทั้งหมดต่อจำนวนนักศึกษา (ร้อยละของเกณฑ์ปกติ) | ๕ | ๕ |
| | ๕.๘ ร้อยละของเงินเหลือจ่ายสุทธิต้องบดบังดำเนินการ (ร้อยละของ งบดำเนินการ) | ๔ | ๕ |
| | ๕.๙ ร้อยละของอาจารย์ประจำที่เข้าร่วมประชุมวิชาการ และ/หรือ นำเสนอผลงานวิชาการ ทั้งในประเทศและต่างประเทศ | ๕ | ๕ |
| | ๕.๑๐ งบประมาณสำหรับการพัฒนาอาจารย์ทั้งในประเทศและ ต่างประเทศต่ออาจารย์ประจำ (บาทต่อคน) | ๕ | ๕ |
| ๕.๑๑ ร้อยละของบุคลากรประจำสายสนับสนุนที่ได้รับการพัฒนา ความรู้ และทักษะในวิชาชีพ ทั้งในประเทศและต่างประเทศ | ๕ | ๕ | |
| ๖. มาตรฐานด้านการ ทำนุบำรุงศิลปวัฒนธรรม | ๖.๑ ร้อยละของหลักสูตรที่ได้มาตรฐานต่อหลักสูตรทั้งหมด | ๕ | ๕ |
| | ๖.๒ จำนวนนักศึกษาเต็มเวลาเทียบเท่าต่อจำนวนอาจารย์ประจำ (ร้อย ละของเกณฑ์ปกติ) | ๑ | ๑ |
| | ๖.๓ ร้อยละของอาจารย์ประจำที่มีวุฒิปริญญาเอกหรือเทียบเท่าต่อ อาจารย์ประจำ | ๑ | ๑ |



ตารางที่ ๒๕ แสดงผลการประเมินที่เน้นผลลัพธ์ ปีการศึกษา ๒๕๔๘ และเป้าหมายในปีการศึกษา ๒๕๔๙ (ต่อ)

| มาตรฐาน | ตัวบ่งชี้ | ผลการ ตรวจสอบ | เป้าหมาย |
|---|--|------------------|----------|
| | | ๒๕๔๘ | ๒๕๔๙ |
| ๖. มาตรฐานด้านการ ทำนุบำรุงศิลปวัฒนธรรม (ต่อ) | ๖.๔ ร้อยละของอาจารย์ประจำที่ดำรงตำแหน่งวิชาการ | ๑ | ๑ |
| | ๖.๕ การปฏิบัติตามจรรยาบรรณวิชาชีพคณาจารย์ (Professional Ethics) (ระดับ) | ๑ | ๓ |
| | ๖.๖ กระบวนการเรียนรู้ที่เน้นผู้เรียนเป็นสำคัญโดยเฉพาะการเรียนรู้จากการปฏิบัติและประสบการณ์จริง (ข้อ) | ๓ | ๔ |
| | ๖.๗ ระดับความพึงพอใจของนักศึกษาต่อคุณภาพการสอนของอาจารย์และสิ่งสนับสนุนการเรียนรู้ | ๕ | ๕ |
| | ๖.๘ ร้อยละของนักศึกษาที่เข้าร่วมกิจกรรม/โครงการพัฒนานักศึกษา | ๕ | ๕ |
| | ๖.๙ ค่าใช้จ่ายทั้งหมดที่ใช้ในระบบห้องสมุด คอมพิวเตอร์ และศูนย์สารสนเทศต่อนักศึกษา (บาทต่อคน) | ๕ | ๕ |
| ๗. มาตรฐานด้านระบบ การประกันคุณภาพ | ๗.๑ ระบบและกลไกในการประกันคุณภาพภายในที่ก่อให้เกิดการพัฒนาคุณภาพการศึกษาอย่างต่อเนื่อง (ระดับ) | ๔ | ๕ |
| | ๗.๒ ประสิทธิภาพของการประกันคุณภาพภายใน (ระดับ) | ๔ | ๕ |
| | เฉลี่ย | ๓.๒๕ | |



ตารางที่ ๓๐ แสดงผลการประเมินตนเองของหน่วยงานย่อย คณะทันตแพทยศาสตร์ มหาวิทยาลัยมหิดล ประจำปีการศึกษา ๒๕๕๙ - ๒๕๕๙ และปีที่ผ่านมาเป็นการศึกษา ๒๕๕๘

| องค์ประกอบ | ดัชนี | ภาควิชาทันตกรรมวิจักษ์ | | ภาควิชาทันตกรรมโสตจักษุ | | ภาควิชาทันตกรรมรังสีวิทยา | | ภาควิชาทันตกรรมโรคปริทันต์ | | ภาควิชาทันตกรรมศัลยกรรม | | ภาควิชาทันตกรรมช่องปาก | | สำนักงานเลขานุการ | |
|--|---|------------------------|----------|-------------------------|----------|---------------------------|----------|----------------------------|----------|-------------------------|----------|------------------------|----------|-------------------|----------|
| | | ตรวจสอบ | เป้าหมาย | ตรวจสอบ | เป้าหมาย | ตรวจสอบ | เป้าหมาย | ตรวจสอบ | เป้าหมาย | ตรวจสอบ | เป้าหมาย | ตรวจสอบ | เป้าหมาย | ตรวจสอบ | เป้าหมาย |
| ๑. ปรัชญา ปณิธาน วัตถุประสงค์และแผนงาน | ๑.๑ การกำหนดปรัชญา ปณิธาน และวัตถุประสงค์ | ๔ | ๕ | ๓ | ๕ | ๓ | ๕ | ๓ | ๕ | ๓ | ๕ | ๓ | ๕ | ๓ | ๕ |
| | ๑.๒ การจัดทำแผนงานที่อุดมภารกิจหลัก | ๓ | ๕ | ๐ | ๕ | ๐ | ๕ | ๐ | ๕ | ๐ | ๕ | ๐ | ๕ | ๐ | ๕ |
| | ๑.๓ การติดตามและประเมินแผนงาน | ๐ | ๓ | ๐ | ๕ | ๐ | ๕ | ๐ | ๕ | ๐ | ๕ | ๐ | ๕ | ๐ | ๕ |
| ๒. การดำเนินการสอน | ๒.๑ หลักสูตร | - | - | - | - | - | - | - | - | - | - | - | - | - | - |
| | ๒.๒ อาจารย์ | ๒ | ๕ | ๑ | ๕ | ๑ | ๕ | ๑ | ๕ | ๑ | ๕ | ๑ | ๕ | ๑ | ๕ |
| | ๒.๓ กระบวนการเรียนการสอน | ๒ | ๕ | ๑ | ๕ | ๑ | ๕ | ๑ | ๕ | ๑ | ๕ | ๑ | ๕ | ๑ | ๕ |
| | ๒.๔ นวัตกรรม | - | - | - | - | - | - | - | - | - | - | - | - | - | - |
| | ๒.๕ การวัดและประเมินผลการเรียนรู้ | ๒ | ๕ | ๑ | ๕ | ๑ | ๕ | ๑ | ๕ | ๑ | ๕ | ๑ | ๕ | ๑ | ๕ |
| | ๒.๖ ใช้จ่ายเกินทุน | - | - | - | - | - | - | - | - | - | - | - | - | - | - |
| ๓. กิจกรรมพัฒนาบัณฑิต | ๓.๑ กิจกรรมพัฒนาบัณฑิต | - | - | - | - | - | - | - | - | - | - | - | - | - | - |
| | ๓.๒ อาจารย์ที่ปรึกษา | - | - | - | - | - | - | - | - | - | - | - | - | - | - |
| | ๓.๓ ภาวะสมานฉันท์และการศึกษาต่อ | - | - | - | - | - | - | - | - | - | - | - | - | - | - |
| ๔. การวิจัย | ๔.๑ นวัตกรรม แผนงาน และการดำเนินงาน | ๒ | ๕ | ๐ | ๕ | ๒ | ๕ | ๐ | ๕ | ๒ | ๕ | ๐ | ๕ | ๒ | ๕ |
| | ๔.๒ แหล่งทุนวิจัย | ๐ | ๕ | ๐ | ๕ | ๐ | ๕ | ๐ | ๕ | ๐ | ๕ | ๐ | ๕ | ๐ | ๕ |
| | ๔.๓ ผลงานวิจัย | ๑ | ๕ | ๐ | ๕ | ๐ | ๕ | ๐ | ๕ | ๐ | ๕ | ๐ | ๕ | ๐ | ๕ |
| | ๔.๔ การบริการทางวิชาการแก่สังคม | ๐ | - | ๐ | - | ๐ | - | ๐ | - | ๐ | - | ๐ | - | ๐ | - |
| ๕. การทำนุบำรุง ศิลปวัฒนธรรม | ๕.๑ นวัตกรรมและแผนงาน | - | - | - | - | - | - | - | - | - | - | - | - | - | - |
| | ๕.๒ โครงการริเริ่มกิจกรรม | - | - | - | - | - | - | - | - | - | - | - | - | - | - |
| ๖. การบริหารงานและจัดการ | ๖.๑ โครงสร้างและระบบบริหาร | - | - | - | - | - | - | - | - | - | - | - | - | - | - |
| | ๖.๒ อำนวยความสะดวกแก่ชุมชน | - | - | - | - | - | - | - | - | - | - | - | - | - | - |
| | ๖.๓ ระบบการคัดเลือกบุคลากร | - | - | - | - | - | - | - | - | - | - | - | - | - | - |
| | ๖.๔ ระบบข้อมูลเพื่อการตัดสินใจ | - | - | - | - | - | - | - | - | - | - | - | - | - | - |
| | ๖.๕ การมีส่วนร่วมในการบริหาร | - | - | - | - | - | - | - | - | - | - | - | - | - | - |
| ๗. การเงินและงบประมาณ | ๗.๑ การจัดหาแหล่งเงิน | - | - | - | - | - | - | - | - | - | - | - | - | - | - |
| | ๗.๒ ระบบบัญชีและการตรวจสอบ | - | - | - | - | - | - | - | - | - | - | - | - | - | - |
| ๘. ระบบและกลไกในการ ประสิทธิภาพ | ๘.๑ การประกันคุณภาพภายใน | ๓ | ๕ | ๓ | ๕ | ๓ | ๕ | ๓ | ๕ | ๓ | ๕ | ๓ | ๕ | ๓ | ๕ |
| | ๘.๒ ประสิทธิภาพของการประกันคุณภาพภายใน | ๒ | ๕ | ๑ | ๕ | ๑ | ๕ | ๑ | ๕ | ๑ | ๕ | ๑ | ๕ | ๑ | ๕ |
| | ๘.๓ การจัดการความรู้ในองค์กร | - | ๒ | - | ๓ | - | ๓ | - | ๓ | - | ๓ | - | ๓ | - | ๓ |
| ๙. การกึ่งนัก | ๙.๑ งานบูรณาการ | - | - | - | - | - | - | - | - | - | - | - | - | - | - |
| | ๙.๒ งานการเงินและพัสดุ | - | - | - | - | - | - | - | - | - | - | - | - | - | - |
| | ๙.๓ งานนโยบายและแผน | - | - | - | - | - | - | - | - | - | - | - | - | - | - |
| | ๙.๔ งานบริการการศึกษา | - | - | - | - | - | - | - | - | - | - | - | - | - | - |
| | ๙.๕ งานห้องปฏิบัติการ | - | - | - | - | - | - | - | - | - | - | - | - | - | - |
| รวม | ๒๐ | ๓๔ | ๑๒ | ๕๓ | ๑๑ | ๕๓ | ๑๐ | ๕๓ | ๑๐ | ๕๓ | ๑๐ | ๕๓ | ๑๐ | ๕๓ | |
| เฉลี่ย | ๑.๕๔ | ๒.๕๗ | ๑.๒๓ | ๔.๐๓ | ๑.๒๓ | ๔.๐๓ | ๑.๒๓ | ๔.๐๓ | ๑.๒๓ | ๔.๐๓ | ๑.๒๓ | ๔.๐๓ | ๑.๒๓ | ๔.๐๓ | ๑.๒๓ |

(คะแนนเต็มของผลการตรวจสอบ = ๕)



ตารางที่ ๓๑ สรุปผลการดำเนินโครงการด้านการประกันคุณภาพ ตามแผนปฏิบัติงาน ประจำปี ๒๕๕๕

| ชื่อโครงการ | วิทยากร | วันดำเนินโครงการ | ผู้เข้าร่วม | งบประมาณ (บาท) | การประเมินผล |
|---|--|----------------------|------------------------------|----------------|--|
| โครงการอบรมสัมมนาการพัฒนาาระบบประกันคุณภาพการศึกษา ทพ.๐๖๐๔/๕๕ | | | | | |
| - กิจกรรมที่ ๑ การพัฒนางานกิจกรรม ๕ ส. | อาจารย์วิสาข์ เจ้าสกุล | ๒๔ มีนาคม ๒๕๕๕ | อาจารย์และเจ้าหน้าที่ ๘๔ คน | ๖๖,๖๐๐ | การดำเนินงานโครงการด้านต่างๆ มีความเหมาะสมในระดับดี |
| - กิจกรรมที่ ๒ การพัฒนาระบบประกันคุณภาพ ๑/๕๕ | ๑. ผศ.ดร.วิบูลย์ วัฒนาธร ๒. รศ.ทญ.มาลินี ธนารุณ | ๒๖ เมษายน ๒๕๕๕ | อาจารย์และเจ้าหน้าที่ ๗๖ คน | | บุคลากรมีความรู้ความเข้าใจเกี่ยวกับการประกันคุณภาพ การศึกษาด้านต่างค่อนข้างมาก แต่ในด้านองค์ประกอบดัชนี และมาตรฐานการประกันคุณภาพ อยู่ในระดับปานกลาง |
| - กิจกรรมที่ ๓ Big cleaning day | | ๑๕ พฤษภาคม ๒๕๕๕ | อาจารย์และเจ้าหน้าที่ ๑๑๓ คน | | คณะฯ มีปัจจัยที่ส่งผลต่อความสำเร็จของการจัดกิจกรรม ๕ ส. อยู่ในระดับมาก |
| - กิจกรรมที่ ๔ การพัฒนาระบบประกันคุณภาพ ๒/๕๕ | ๑. รศ.ทพ.ทองนารถ คำใจ ๒. รศ.ทญ.วิจิตรา วิพิศมาภูถ | ๒๔ พฤษภาคม ๒๕๕๕ | อาจารย์และเจ้าหน้าที่ ๗๖ คน | | บุคลากรมีความรู้ความเข้าใจ และการมีส่วนร่วมเกี่ยวกับการประกันคุณภาพการศึกษา ด้านต่าง ๆ ค่อนข้างมาก |
| โครงการประกันคุณภาพการศึกษาภายใน (รอบ ๖) ทพ.๐๖๐๕/๕๕ | ๑. รศ.นพ.จิตเจริญ ไชยคำ ๒. ผศ.ทพ.เฉลิมพงษ์ ชิตไทสง ๓. รศ.ดร.นันทนา จันทร์บรรจง ๔. ผศ.ดร.จันทร์รัตน์ สิทธิวรนนท์ | ๑๘ - ๑๙ กรกฎาคม ๒๕๕๕ | อาจารย์และเจ้าหน้าที่ ๕๐ คน | ๕๒,๐๐๐ | บุคลากรคิดว่าการตรวจประเมินมีประโยชน์ในระดับมาก |

ตารางที่ ๓๒ สรุปผลการดำเนินโครงการด้านการประกันคุณภาพ นอกแผนปฏิบัติงาน ประจำปี ๒๕๕๕

| ชื่อโครงการ | วิทยากร | วันดำเนินโครงการ | ผู้เข้าร่วม | งบประมาณ (บาท) | การประเมินผล |
|--|---------|------------------|------------------------------|----------------|--|
| โครงการแลกเปลี่ยนเรียนรู้สถานที่ทำงานนำอยู่ นำทำงาน สุขภาวะสุขภาพกาย และสุขภาพจิตที่ดี | - | ๑๕ พฤษภาคม ๒๕๕๕ | อาจารย์และเจ้าหน้าที่ ๑๑๓ คน | ๕,๗๕๐ | คณะฯ มีสถานที่ทำงานนำอยู่ นำทำงาน สุขภาวะสุขภาพกาย และสุขภาพจิตที่ดีในระดับปานกลาง |
| โครงการดูงานกิจกรรม ๕ ส. ณ สำนักหอสมุด มหาวิทยาลัยนครสวรรค์ | - | ๓ กรกฎาคม ๒๕๕๕ | อาจารย์และเจ้าหน้าที่ ๑๕ คน | - | บุคลากรสามารถนำความรู้ที่ได้รับจากโครงการฯ มาประยุกต์ใช้ได้ภายในคณะฯ |



ภาคผนวก
ประมวลภาพกิจกรรม คณะทันตแพทยศาสตร์

กิจกรรมด้านการเรียนการสอน



กิจกรรมด้านวิชาการ



โครงการส่งบัณฑิตสู่สังคม ๔



ภาพหมู่บัณฑิต

กิจกรรมด้านบริการวิชาการสู่สังคม



โครงการหน่วยทันตกรรมพระราชทาน มหาวิทยาลัยธนเรศวร ร่วมกับหน่วยบริการเคลื่อนที่เพื่อพัฒนาสุขภาพและอาชีพประชาชน มหาวิทยาลัยธนเรศวร



โครงการหน่วยทันตกรรมพระราชทาน มหาวิทยาลัยธนเรศวร



โครงการวันทันตสาธารณสุข



โครงการประชุมวิชาการ “ทันตกรรมสำหรับเด็ก”



โครงการ Single tooth implant for general practitioner: clinical approach



โครงการสวนสุขภาพ

กิจกรรมด้านการวิจัย



โครงการอบรมเชิงปฏิบัติการเรื่อง "เทคนิคการวิจัยในห้องปฏิบัติการ"



โครงการส่งเสริมการเผยแพร่ผลงานวิจัยทางทันตแพทยศาสตร์



โครงการสัปดาห์วิจัยคณะทันตแพทยศาสตร์



การนำเสนอโครงการวิจัยของนิสิตชั้นปีที่ ๕



การนำเสนอและแสดงผลงานวิจัยของนิสิตชั้นปีที่ ๖



การนำเสนอและสัมมนาผลงานวิจัยของ อาจารย์และบุคลากร

กิจกรรมด้านทำนุบำรุงศิลปวัฒนธรรม



กิจกรรมรดน้ำขอพรเนื่องในวันสงกรานต์



กิจกรรมบวงสรวงสมเด็จพระนเรศวรมหาราช



กิจกรรมวันไหว้ครู



พิธีถวายพานพุ่มและวงพวงมาลัยแด่สมเด็จพระศรีนครินทราบรมราชชนนี เนื่องในวันทันตสาธารณสุข



กิจกรรมสัมมนาแบ่งปันความรู้อาหารไทยเพื่อสุขภาพ



กิจกรรมพัฒนานิสิต



โครงการส่งเสริมคุณธรรม จริยธรรมและบุคลิกภาพกิจกรรมประชุมเชียร์เชิงทักษะชีวิต



โครงการส่งเสริมคุณธรรม โครงการส่งเสริมศิลปวัฒนธรรมกิจกรรมวันไหว้ครู



โครงการส่งเสริมคุณธรรม กิจกรรมสายสัมพันธ์ทันตแพทย์



โครงการส่งเสริมวิชาการ กิจกรรมเตรียมความพร้อมแก่นิสิตชั้นปีที่ ๑



กิจกรรมนิทรรศการวันวิทยาศาสตร์



โครงการส่งเสริมสุขภาพ กิจกรรม Walk Rally ครั้งที่ ๔

กิจกรรมด้านนโยบายด้านงานประกันคุณภาพการศึกษาและพัฒนาองค์กร



โครงการอบรมสัมมนาการพัฒนากระบวนการประกันคุณภาพการศึกษา



การพัฒนางานกิจกรรม ๕ ส.



การพัฒนาระบบประกันคุณภาพ

กิจกรรมด้านการบริหารและจัดการ และด้านการเงินและงบประมาณ



โครงการจัดสัมมนาบุคลากรของคณะทันตแพทยศาสตร์ เรื่องระเบียบพัสดุ ระเบียบการเงินและบัญชี ๒
ณ ห้องประชุมแกรนด์ บอลรูม โรงแรมรอยัล ทวิน พาเลส อำเภอเมืองพัทยา จังหวัดชลบุรี



กิจกรรม Big cleaning day



โครงการประกันคุณภาพการศึกษาภายใน

