



รายงานประจำปี ๒๕๕๐

คณะทันตแพทยศาสตร์ มหาวิทยาลัยนเรศวร





รายงานประจำปี พุทธศักราช ๒๕๕๐ ฉบับนี้ คณะทันตแพทยศาสตร์ มหาวิทยาลัยนเรศวร จัดทำขึ้น เพื่อเผยแพร่ข้อมูลและผลงานด้านต่างๆ ของคณะฯ ในรอบปีที่ผ่านมาให้สาธารณชนได้รับทราบ ตลอดปี บุคลากรทุกฝ่ายของคณะฯ ได้ปฏิบัติงานอย่างเต็มที่ โดยยึดหลักการประกันคุณภาพ เพื่อให้บรรลุวิสัยทัศน์ พันธกิจ เป้าประสงค์ และแผนงานตามภารกิจหลัก ๔ ด้าน ซึ่งคณะฯ ได้กำหนดไว้ เมื่อสิ้นสุดปีการศึกษา ๒๕๕๐ จะมีผู้สำเร็จการศึกษาทันตแพทยบัณฑิต รุ่นที่ ๖ และเป็นการสถาปนาคณะทันตแพทยศาสตร์ ครบรอบ ๑๐ ปี ซึ่ง คณะฯ จะจัดการประชุมวิชาการ และเป็นเจ้าภาพจัดการประชุมวิชาการและเสนอผลงานวิจัยให้กับองค์กร ผู้บริหารคณะทันตแพทยศาสตร์ ๘ มหาวิทยาลัย ครั้งที่ ๘ ร่วมกับการประชุมวิชาการวันสถาปนาคณะทันตแพทยศาสตร์ มหาวิทยาลัยนเรศวร ครบรอบ ๑๐ ปี หวังเป็นอย่างยิ่งว่ารายงานประจำปี พุทธศักราช ๒๕๕๐ นี้ จะเป็นสื่อให้สาธารณชนได้เข้าใจบทบาทของคณะทันตแพทยศาสตร์ ได้ดียิ่งขึ้น

(ศาสตราจารย์พิเศษทันตแพทย์หญิง ดร.วิสาขะ ลีม่วงศ์)

คณบดีคณะทันตแพทยศาสตร์ มหาวิทยาลัยนเรศวร

พฤษภาคม ๒๕๕๑



สารบัญ

	หน้า
ส่วนนำ	
ชื่อหน่วยงาน	๑
ที่ตั้ง	๑
ประวัติคณะทันตแพทยศาสตร์ มหาวิทยาลัยนเรศวร	๑
ตราประจำคณะ	๑
สีประจำคณะ	๑
ดอกไม้ประจำคณะ	๑
คณบดีคณะทันตแพทยศาสตร์ มหาวิทยาลัยนเรศวร และ วาระการดำรงตำแหน่ง	๒
ผู้บริหาร และกรรมการประจำคณะทันตแพทยศาสตร์ มหาวิทยาลัยนเรศวร วาระปัจจุบัน	๒
วิสัยทัศน์ พันธกิจ เป้าประสงค์ และแผนดำเนินงาน	
๑.๑ ปรัชญา ปณิธาน วิสัยทัศน์ พันธกิจ และเป้าประสงค์	๓
๑.๒ นโยบายการดำเนินงาน	๔
นโยบายหลัก	๔
นโยบายด้านการเรียนการสอน	๔
นโยบายด้านกิจกรรมพัฒนานิสิต	๔
นโยบายด้านการวิจัย	๕
นโยบายด้านการบริการทางวิชาการสู่สังคม	๕
นโยบายด้านการทำนุบำรุงศิลปวัฒนธรรม	๕
นโยบายด้านการบริหารและจัดการ	๕
นโยบายด้านการเงินและงบประมาณ	๕
นโยบายด้านงานประกันคุณภาพการศึกษาและพัฒนาองค์กร	๖
การเรียนการสอน	
๒.๑ หลักสูตร	๗
๒.๒ กระบวนการเรียนการสอน	๑๒
แผนงานส่งเสริมและพัฒนางานกิจการนิสิต	
แผนงานส่งเสริมและพัฒนางานกิจการนิสิต	๒๐
กิจกรรมพัฒนานิสิต	๒๐



สารบัญ

	หน้า
การวิจัย (รวมทั้งงานสร้างสรรค์)	
แผนการพัฒนการวิจัย	๒๒
คณะกรรมการฝ่ายวิจัย คณะทันตแพทยศาสตร์ มหาวิทยาลัยนเรศวร	๒๒
คณะกรรมการศูนย์วิจัย คณะทันตแพทยศาสตร์ มหาวิทยาลัยนเรศวร	๒๓
หน่วยวิจัยชีววิทยาช่องปากและพันธุศาสตร์	๒๓
หน่วยวิจัยชีววัสดุและนาโนเทคโนโลยี	๒๕
ห้องปฏิบัติการกลาง	๒๕
ผลงานวิจัย	๒๖
การเผยแพร่ผลงานวิจัย	๓๐
๑. ผลงานวิจัยที่ได้รับการตีพิมพ์ในวารสารระดับนานาชาติ	๓๐
๒. ผลงานวิจัยที่ได้รับการตีพิมพ์ในวารสารระดับชาติ	๓๐
๓. ผลงานวิจัยที่เผยแพร่ในที่ประชุม/สัมมนา ระดับนานาชาติ	๓๑
การบริการวิชาการสู่สังคม	
๑. โครงการหน่วยทันตกรรมพระราชทาน มหาวิทยาลัยนเรศวร ร่วมกับหน่วยบริการเคลื่อนที่เพื่อพัฒนาสุขภาพและอาชีพประชาชน มหาวิทยาลัยนเรศวร	๓๔
๒. โครงการหน่วยทันตกรรมพระราชทาน มหาวิทยาลัยนเรศวร	๓๖
๓. โครงการวันทันตสาธารณสุข	๓๘
๔. โครงการสวนสุขภาพ	๓๕
๕. โครงการเผยแพร่วิชาการแก่สังคม	๓๕
๖. โครงการค่ายทันตอาสา ครั้งที่ ๕	๓๕
๗. โครงการประชุมวิชาการวันสถาปนาครบรอบ ๑๐ ปี คณะทันตแพทยศาสตร์ มหาวิทยาลัยนเรศวร และประชุมประจำปี ผู้บริหารคณะทันตแพทยศาสตร์	๔๐
๘. โครงการอบรมเชิงปฏิบัติการเรื่อง “นิติทันตวิทยา” (Forensic odontology)	๔๐
๙. โครงการประชุมเชิงวิชาการทางทันตกรรมบูรณะ ๑ เรื่อง “NiTi Rotary Instrument : Concepts and Techniques”	๔๐



สารบัญ

	หน้า
๑๐. โครงการสัมมนาเชิงปฏิบัติการเรื่อง “ทันตกรรมรากเทียม”	๔๐
๑๑. โครงการอบรมเชิงปฏิบัติการเรื่อง “การกู้ฟื้นคืนชีพ” (Cardiopulmonary resuscitation)	๔๑
๑๒. โครงการประชุมสัมมนาเรื่อง “การเผยแพร่งานวิจัย คณะทันตแพทยศาสตร์”	๔๑
๑๓. โครงการนิทรรศการวันวิทยาศาสตร์	๔๑
๑๔. โครงการวันมหิดล	๔๑
การทำนุบำรุงศิลปวัฒนธรรม	
การทำนุบำรุงศิลปวัฒนธรรม	๔๒
การบริหารและจัดการ	
คณะกรรมการประจำคณะทันตแพทยศาสตร์ ในปีพุทธศักราช ๒๕๕๐	๔๕
การบริหารงานของคณะทันตแพทยศาสตร์	๔๖
การเงินและงบประมาณ	
งบประมาณแผ่นดิน	๔๘
งบประมาณรายได้	๕๓
การประกันคุณภาพและการพัฒนาองค์กร	
นโยบายด้านการประกันคุณภาพการศึกษาและพัฒนาองค์กร	๕๗
การประกันคุณภาพการศึกษา	๕๗
รายชื่อคณะกรรมการประกันคุณภาพ ประจำปีการศึกษา ๒๕๔๘	๕๗
คณะกรรมการประเมินตรวจสอบ ประจำปีการศึกษา ๒๕๔๘	๕๘
ผลการดำเนินงานด้านการประกันคุณภาพการศึกษา ประจำปีการศึกษา ๒๕๔๘	๕๘
ภาคผนวกประมวลภาพกิจกรรม คณะทันตแพทยศาสตร์	
กิจกรรมด้านการเรียนการสอน	๗๖
กิจกรรมด้านบริการวิชาการสู่สังคม	๗๗
กิจกรรมด้านการวิจัย	๗๘
ทำนุบำรุงศิลปวัฒนธรรม	๗๙
กิจกรรมพัฒนานิสิต	๘๐
กิจกรรมด้านนโยบายด้านงานประกันคุณภาพการศึกษาและพัฒนาองค์กร	๘๑
กิจกรรมด้านการบริหารและจัดการ และด้านการเงินและงบประมาณ	๘๒



แผนภูมิโครงสร้างการแบ่งงานภายในคณะทันตแพทยศาสตร์

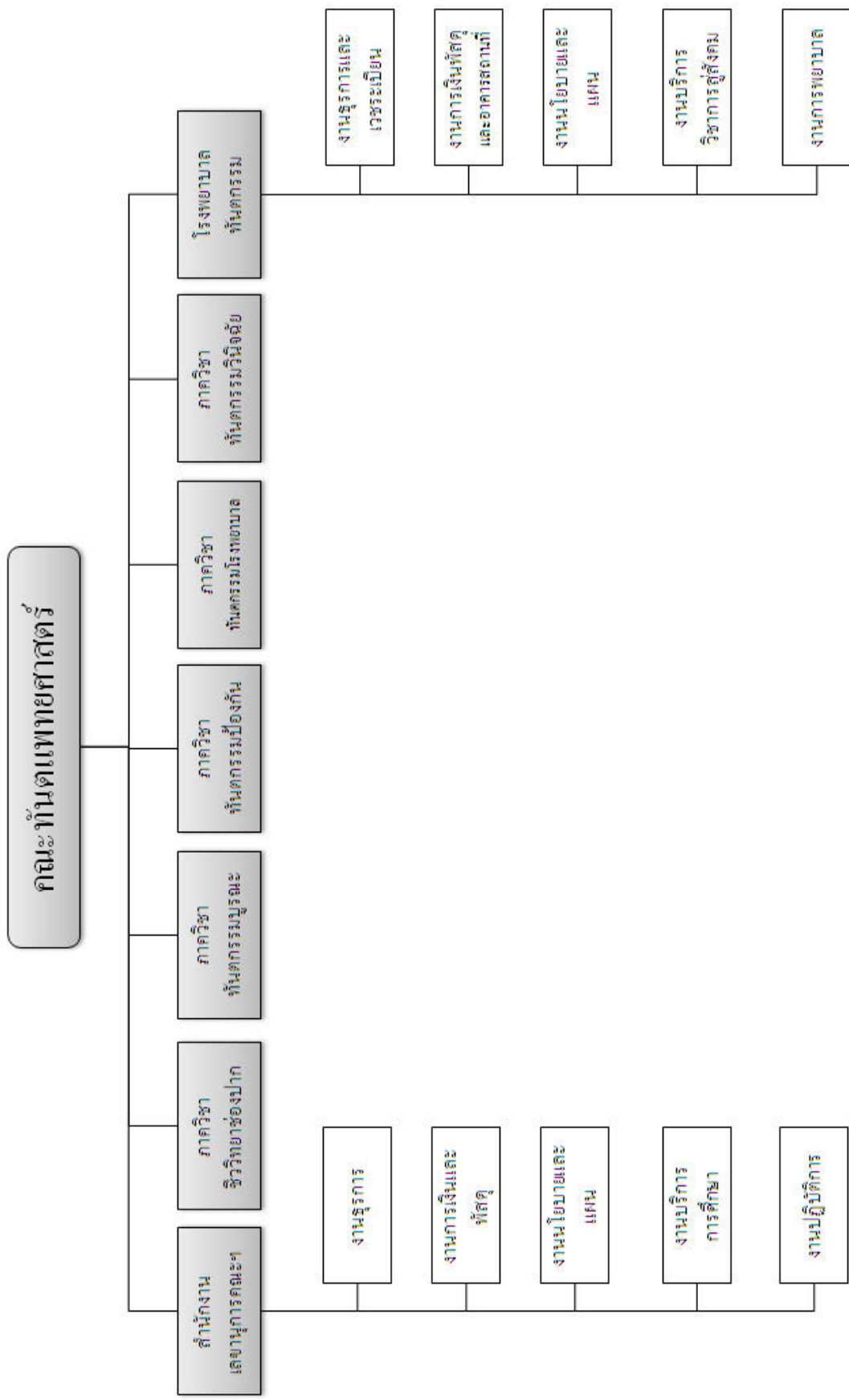



แผนภูมิโครงสร้างการแบ่งงานภายในคณะทันตแพทยศาสตร์ (แก้ไขเพิ่มเติม)

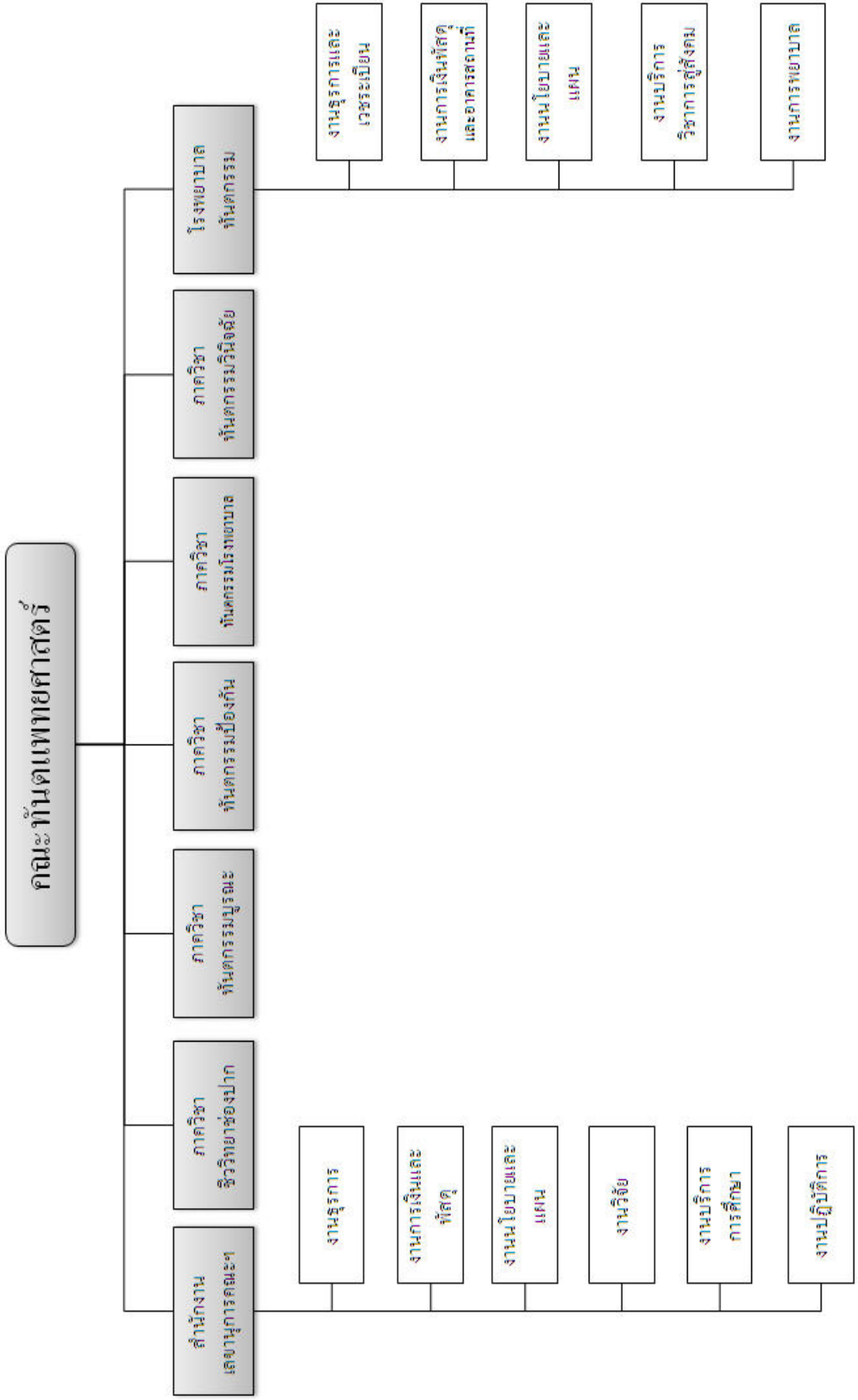



แผนภูมิโครงสร้างการบังคับบัญชาภายในคณะทันตแพทยศาสตร์

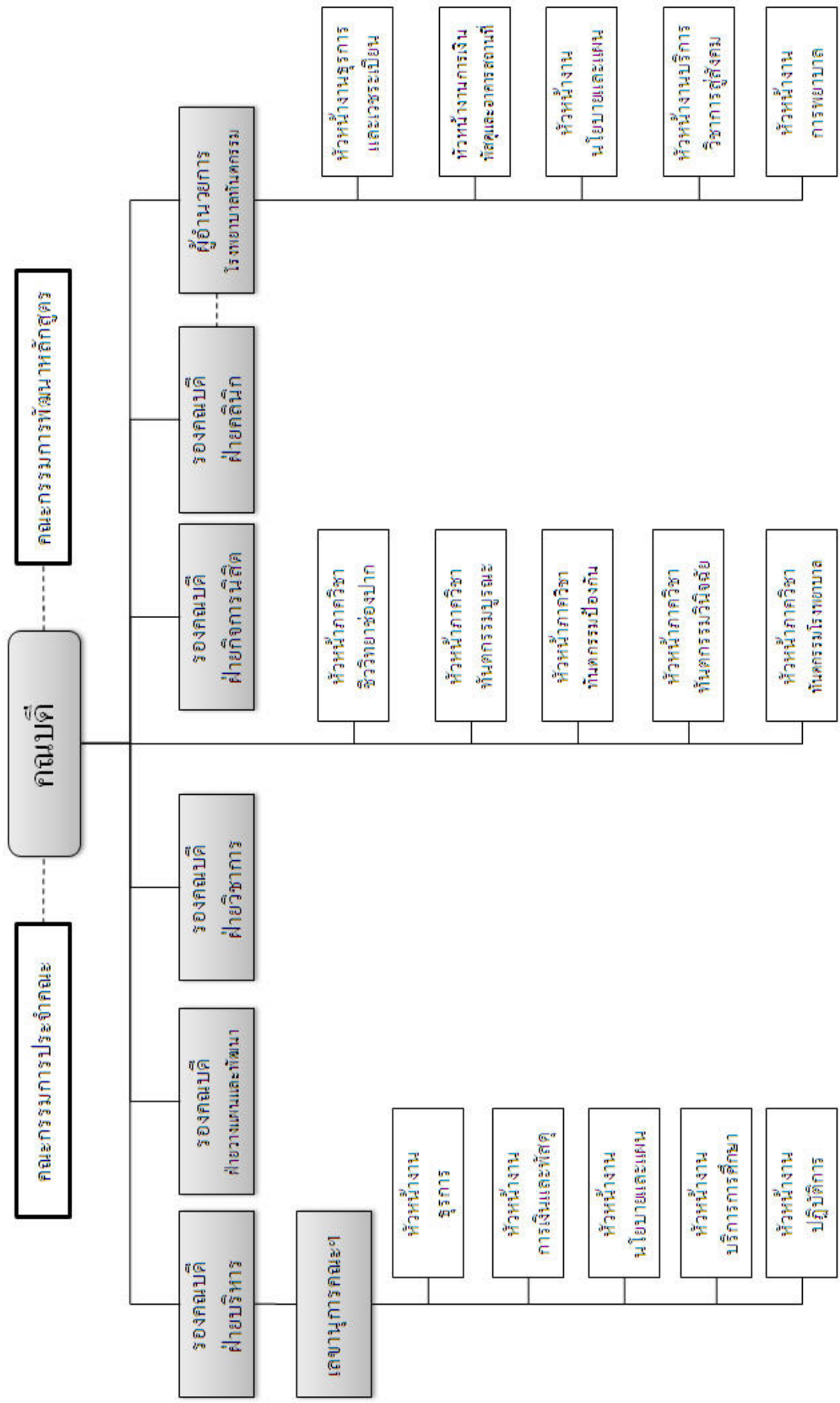



แผนภูมิโครงสร้างการบังคับบัญชาภายในคณะทันตแพทยศาสตร์ (แก้ไขเพิ่มเติม)

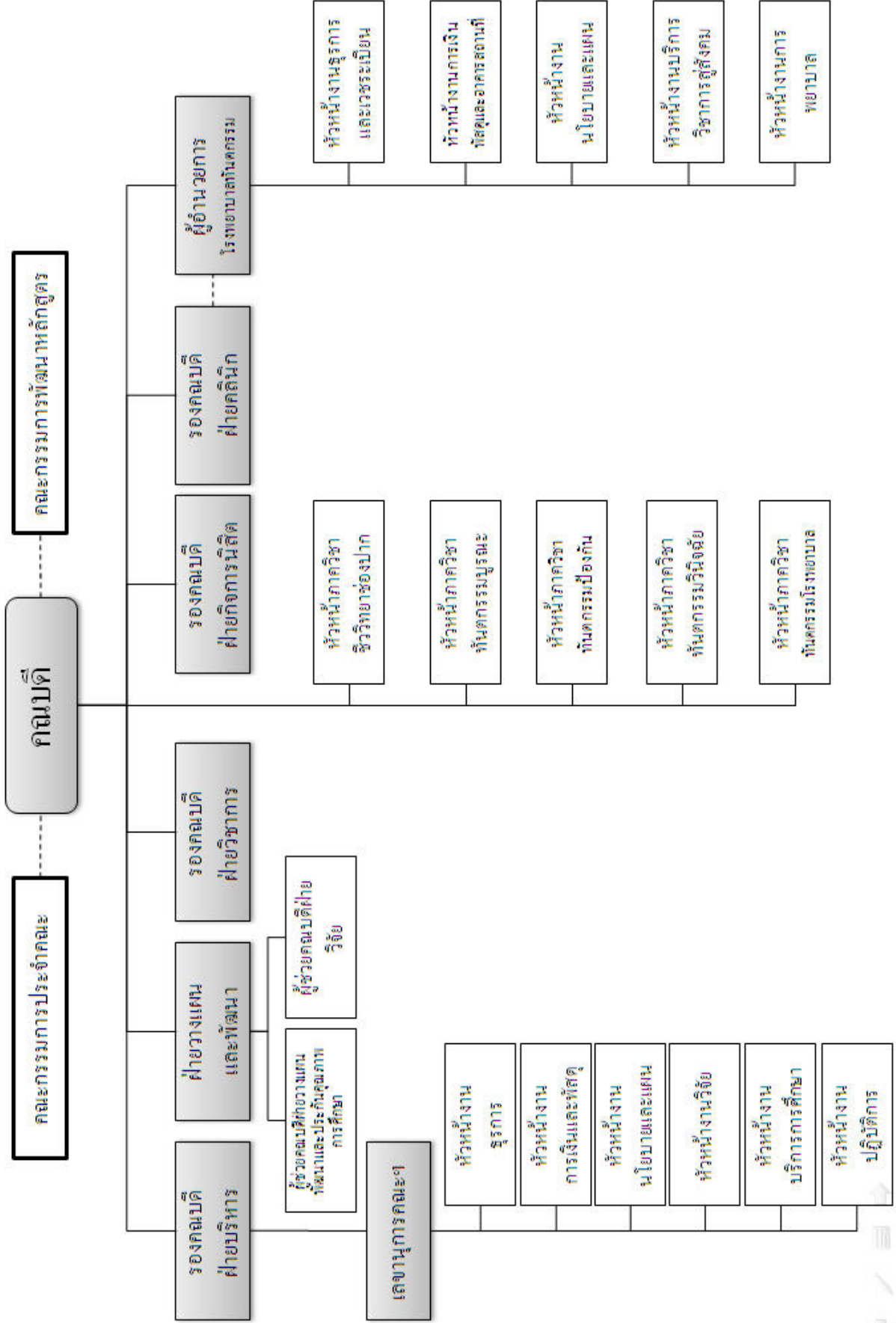

สำนักงานเลขานุการคณะฯ คณะทันตแพทยศาสตร์

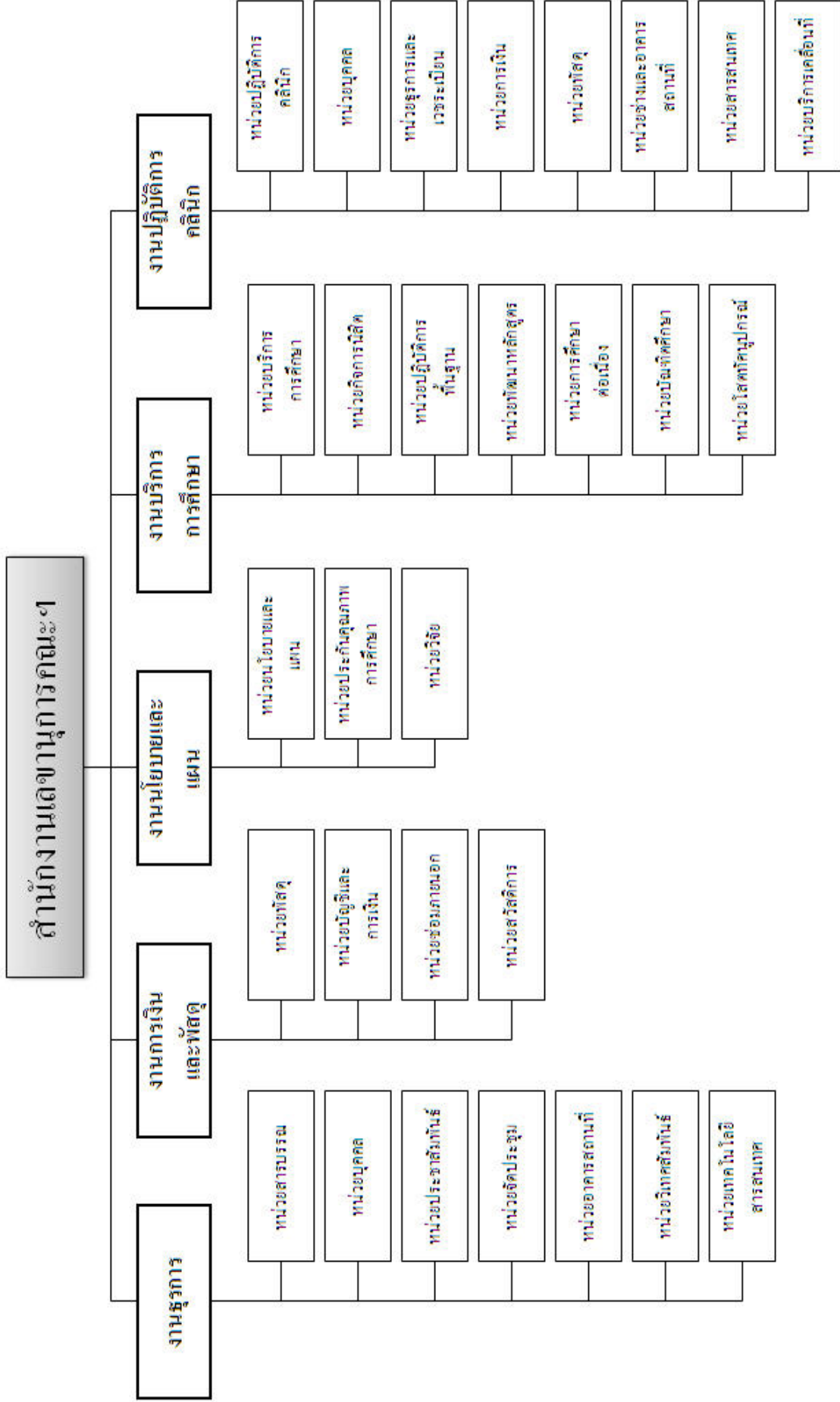



สำนักงานเลขาธิการคณะฯ (แก้ไขเพิ่มเติม)

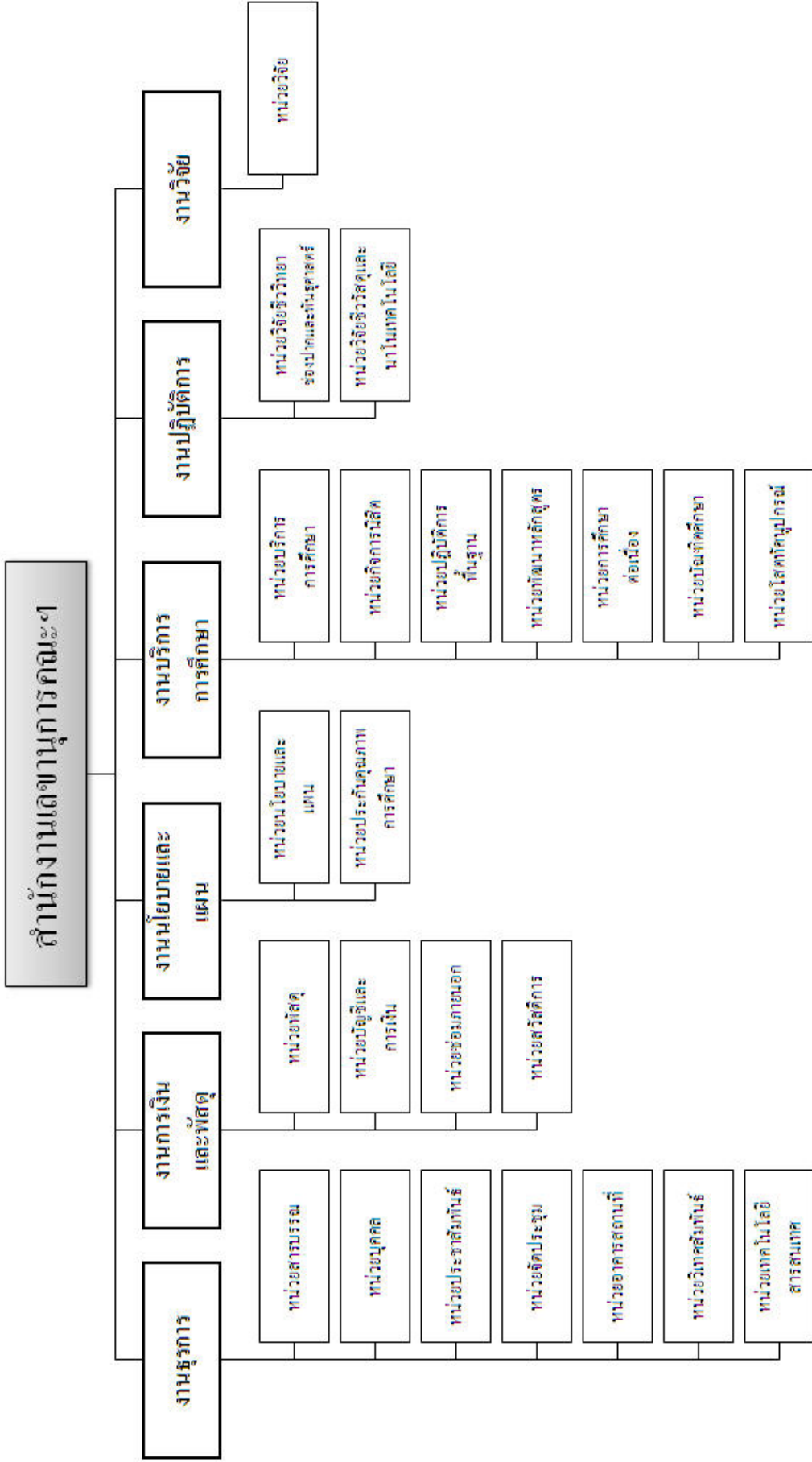

โรงพยาบาลทันตกรรม คณะทันตแพทยศาสตร์

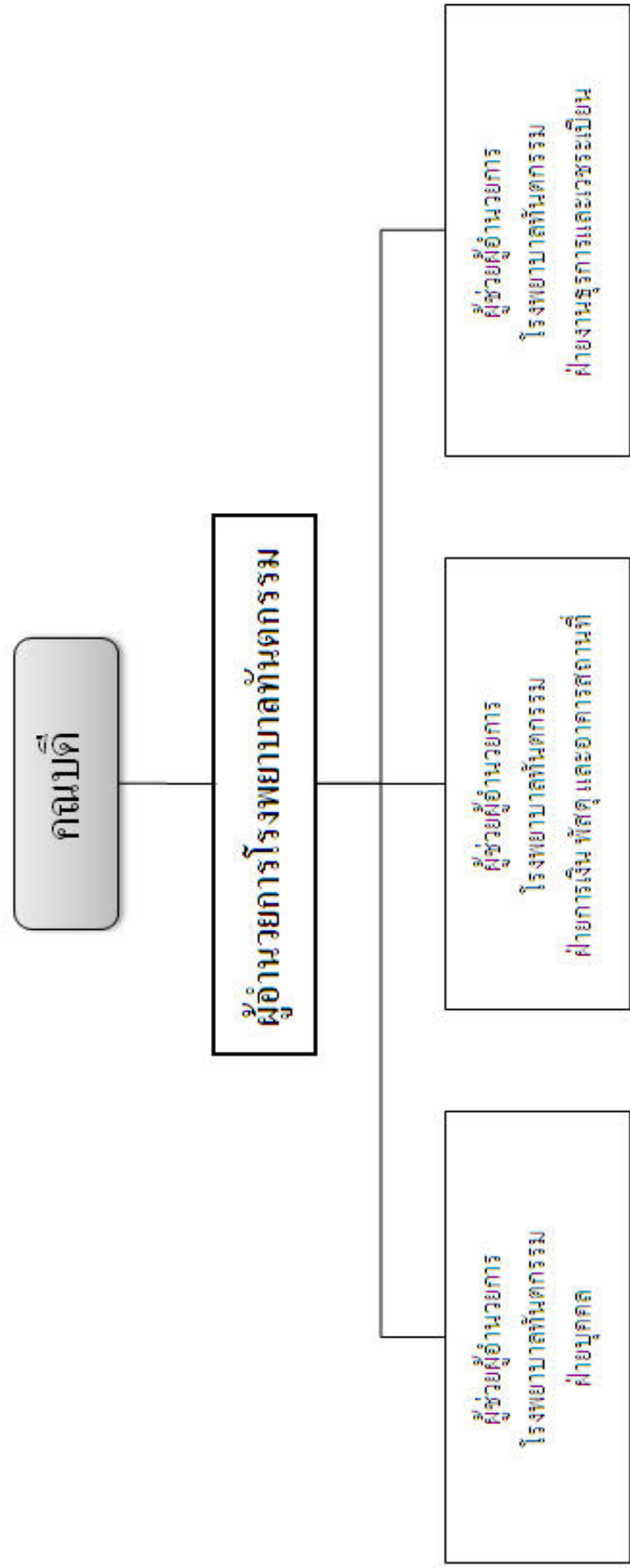



ส่วนนำ

ชื่อหน่วยงาน คณะทันตแพทยศาสตร์ มหาวิทยาลัยนเรศวร

ที่ตั้ง

อาคารคณะทันตแพทยศาสตร์ มหาวิทยาลัยนเรศวร
ตำบลท่าโพธิ์ อำเภอเมือง จังหวัดพิษณุโลก ๖๕๐๐๐

ประวัติคณะทันตแพทยศาสตร์ มหาวิทยาลัยนเรศวร

คณะทันตแพทยศาสตร์ มหาวิทยาลัยนเรศวร ได้เริ่มจัดตั้งเมื่อเดือนตุลาคม พ.ศ. ๒๕๓๘ โดยในระยะแรกยังคงเป็นโครงการจัดตั้งคณะทันตแพทยศาสตร์ ในปีการศึกษา ๒๕๔๐ โครงการจัดตั้งคณะทันตแพทยศาสตร์ ได้เริ่มรับนิสิตระดับปริญญาตรีรุ่นแรก จำนวน ๓๐ คน และต่อเนื่องมาจนถึงปีการศึกษา ๒๕๔๕ ได้รับนิสิตระดับปริญญาตรีเพิ่มเป็น ๖๗ คนต่อปี และมีนิสิตเข้าศึกษาระดับปริญญาเอก จำนวน ๒ คน

โครงการจัดตั้งคณะทันตแพทยศาสตร์ได้รับอนุมัติจากสภามหาวิทยาลัยนเรศวรให้มีสถานภาพ เป็นคณะทันตแพทยศาสตร์ เมื่อวันที่ ๑๕ สิงหาคม ๒๕๔๓ และในเดือนพฤศจิกายน ๒๕๔๖ ได้มีสถานที่ตั้งถาวรของคณะฯ คือ อาคารคณะทันตแพทยศาสตร์ ซึ่งเป็นอาคาร ๓ หลัง ที่มีทางเดินเชื่อมต่อกัน ประกอบด้วยอาคารบริหารคณะทันตแพทยศาสตร์ (NU ๐๑) อาคารปฏิบัติการ (NU ๐๒) และอาคารปฏิบัติการพื้นฐาน (NU ๐๓)

ตราประจำคณะ



สีประจำคณะ

สีม่วงเงินน้ำเงิน (ลาเวนเดอร์)

ดอกไม้ประจำคณะ

บัวสุทธาสีโนบล



คณบดีคณะทันตแพทยศาสตร์ มหาวิทยาลัยธนเรศวร และวาระการดำรงตำแหน่ง

ศาสตราจารย์พิเศษทันตแพทย์หญิง ดร.วิสาชะ ลีมวงศ์

- วาระที่ ๑ วาระการดำรงตำแหน่ง (๑๖ กรกฎาคม ๒๕๓๕ – ๑๘ สิงหาคม ๒๕๔๓)
- วาระที่ ๒ วาระการดำรงตำแหน่ง (๑๕ สิงหาคม ๒๕๔๓ – ๑๘ สิงหาคม ๒๕๔๗)
- วาระที่ ๓ วาระการดำรงตำแหน่ง (๑๕ สิงหาคม ๒๕๔๗ – ๑๘ สิงหาคม ๒๕๕๑)

ผู้บริหารประจำคณะทันตแพทยศาสตร์ มหาวิทยาลัยธนเรศวร วาระปัจจุบัน

๑. ศาสตราจารย์พิเศษทันตแพทย์หญิง ดร.วิสาชะ ลีมวงศ์	คณบดีคณะทันตแพทยศาสตร์
๒. ผู้ช่วยศาสตราจารย์ทันตแพทย์ ไพโรจน์ ศรีอรุณ	รองคณบดีฝ่ายคลินิก
๓. รองศาสตราจารย์ทันตแพทย์ ดร.ทศพล ปิยะปัทมินทร์	รองคณบดีฝ่ายบริหาร
๔. อาจารย์ทันตแพทย์ พิชิต งามวรรณกุล	รองคณบดีฝ่ายกิจการนิสิต
๕. อาจารย์ทันตแพทย์ นิรันดร โถทองคำ	รักษาการรองคณบดีฝ่ายวิชาการ
๖. อาจารย์ทันตแพทย์หญิง ดร.เกษศิริ วิศิษฐ์พรหม	ผู้ช่วยคณบดีฝ่ายวิจัย
๗. อาจารย์ทันตแพทย์หญิง ดร.พจมาลย์ โตเทียม	ผู้ช่วยคณบดีฝ่ายวางแผนพัฒนาและ ประกันคุณภาพการศึกษา
๘. อาจารย์ทันตแพทย์หญิง ดร.รุ่งอรุณ เกรียงไกร	รักษาการหัวหน้าภาควิชาชีววิทยาช่องปาก
๙. ผู้ช่วยศาสตราจารย์ทันตแพทย์หญิง ดร.พีรยา สุทธิพงษ์พันธ์	หัวหน้าภาควิชาทันตกรรมบูรณะ
๑๐. ผู้ช่วยศาสตราจารย์ทันตแพทย์หญิง วรรณภา โล้วพฤษณ์มณี	หัวหน้าภาควิชาทันตกรรมป้องกัน
๑๑. ผู้ช่วยศาสตราจารย์ทันตแพทย์หญิง ลลิตกร จิตตเสถียร	หัวหน้าภาควิชาทันตกรรมโรงพยาบาล
๑๒. อาจารย์ทันตแพทย์หญิง วิไลรัตน์ สฤทธิชัยกุล	รักษาการหัวหน้าภาควิชาทันตกรรมวินิจฉัย
๑๓. อาจารย์ทันตแพทย์หญิง ดร.นิภาภรณ์ วัฒนวงศ์พิทักษ์	ผู้แทนคณาจารย์
๑๔. อาจารย์ทันตแพทย์หญิง ดร.ประวีณา โสภาพรอมร	ผู้แทนคณาจารย์

ปัจจุบัน คณะทันตแพทยศาสตร์ แบ่งส่วนราชการเพื่อการบริหารงานภายในคณะฯ ออกเป็น ๗ หน่วยงานหลัก ได้แก่

๑. สำนักงานเลขานุการคณะฯ
๒. ภาควิชาชีววิทยาช่องปาก
๓. ภาควิชาทันตกรรมบูรณะ
๔. ภาควิชาทันตกรรมป้องกัน
๕. ภาควิชาทันตกรรมโรงพยาบาล
๖. ภาควิชาทันตกรรมวินิจฉัย
๗. โรงพยาบาลทันตกรรม



วิสัยทัศน์ พันธกิจ เป้าประสงค์ และแผนดำเนินงาน

๑.๑ ปรัชญา ปณิธาน วิสัยทัศน์ พันธกิจ และเป้าประสงค์

ปรัชญา

คณะทันตแพทยศาสตร์ มุ่งเน้นการผลิตทันตแพทย์ที่มีความรู้ ความสามารถทางทันตกรรม ทั้งด้านส่งเสริมสุขภาพ ป้องกันโรค รักษาพยาบาล พัฒนาสุขภาพชีวิต โดยเป็นผู้มีคุณธรรม จริยธรรม เป็นแบบอย่างที่ดีงามในการดำรงชีวิตและเป็นสถาบันการศึกษาที่มุ่งพัฒนาความรู้

ปณิธาน

บริหารยอด วิชาการเยี่ยม วิจัยทันสมัย บริการทั่วถึง

วิสัยทัศน์

คณะทันตแพทยศาสตร์จะเป็นคณะที่มีความเป็นเลิศด้านวิชาการ ส่งเสริมจรรยาบรรณวิชาชีพ มีงานวิจัยที่มีคุณภาพ ทันสมัยและเป็นสากล และให้บริการวิชาการแก่สังคมภาคเหนือตอนล่างอย่างทั่วถึง

พันธกิจ

๑. จัดการเรียนการสอนด้วยหลักวิชาการอันเป็นสากล สอดคล้องกับความก้าวหน้าทางเทคโนโลยี ตลอดจนคุณธรรม จริยธรรม และจรรยาบรรณวิชาชีพ
๒. ดำเนินงานวิจัยที่มีคุณภาพเพื่อพัฒนาองค์ความรู้ทางทันตแพทยศาสตร์
๓. ให้บริการวิชาการแก่สังคมเพื่อทันตสุขภาพที่ดีของประชาชนในเขตภาคเหนือตอนล่าง

เป้าประสงค์

๑. บัณฑิตสาขาวิชาทันตแพทยศาสตร์ทุกคนมีความรู้ความสามารถในการเป็นแพทย์ช่องปาก เป็นผู้นำในการดูแลรักษาสุขภาพช่องปากของประชาชนในเขตรับผิดชอบ โดยเฉพาะในเขตภาคเหนือตอนล่าง
๒. ผู้ช่วยทันตแพทย์ทุกคนที่จบการศึกษาจากคณะทันตแพทยศาสตร์มีความรู้ความสามารถเหมาะสมในการช่วยปฏิบัติงานด้านบริการคลินิก
๓. คณะทันตแพทยศาสตร์มีผลงานวิจัยที่ตอบสนองต่อปัญหาทางทันตสุขภาพของประชาชนในเขตภาคเหนือตอนล่าง



๑.๒ นโยบายการดำเนินงาน

นโยบายหลัก

นโยบายของคณะทันตแพทยศาสตร์ มหาวิทยาลัยนเรศวร มุ่งเน้นการตอบสนองต่อนโยบายและทิศทางการพัฒนาของมหาวิทยาลัย นโยบายของกระทรวงศึกษาธิการ (เดิม: ทบวงมหาวิทยาลัย) ทั้งนโยบายตามแผนอุดมศึกษาระยะยาว ๑๕ ปี และแผนพัฒนาการศึกษาระดับอุดมศึกษา รวมทั้งแผนพัฒนาเศรษฐกิจและสังคมแห่งชาติ ซึ่งได้แก่

๑. การกระจายโอกาสและการสร้างความเสมอภาค (Equity)
๒. การพัฒนาประสิทธิภาพการบริหารอุดมศึกษา (Efficiency)
๓. การมุ่งเน้นความเป็นเลิศทางวิชาการ (Excellency) และการประกันคุณภาพ (Quality Assurance)
๔. ความเป็นสากล (Internationalization)
๕. การมีส่วนร่วมในการจัดการศึกษาภาคเอกชน (Privatization)

ทั้งนี้ได้กำหนดนโยบายของคณะฯ โดยการมีส่วนร่วมของผู้บริหารทุกฝ่ายทุกระดับ ตามภารกิจและแผนงานหลักของมหาวิทยาลัยนเรศวรดังนี้

นโยบายด้านการเรียนการสอน

๑. พัฒนาระบบการจัดการเรียนการสอนให้มีความคล่องตัว สามารถปรับเปลี่ยนได้
๒. สนับสนุนการพัฒนาและปรับปรุงหลักสูตรอย่างต่อเนื่อง ตอบสนองความต้องการของประเทศ และมีมาตรฐานตามเกณฑ์วิชาชีพ
 ๑. สนับสนุนให้มีการพัฒนาศักยภาพของอาจารย์
 ๔. ส่งเสริมการผลิตบัณฑิตที่มีคุณภาพและประสิทธิภาพทั้งด้านความรู้ คุณธรรม และจริยธรรม
 ๕. ใช้ระบบฐานข้อมูลนิสิตเพื่อประกอบการเรียนการสอนอย่างมีประสิทธิภาพ
 ๖. จัดหา สนับสนุน พัฒนาระบบการเพื่อการศึกษาและเทคโนโลยีเพื่อการศึกษาในทุกด้าน เพื่อส่งเสริมการเรียนรู้ของนิสิตอย่างต่อเนื่อง

นโยบายด้านกิจกรรมพัฒนานิสิต

๑. สนับสนุนกิจกรรมนิสิตให้เป็นส่วนหนึ่งที่จะพัฒนานิสิตให้เป็นผู้มีความพร้อมทั้งด้านวิชาการ วิชาชีพ คุณธรรม จริยธรรม บุคลิกภาพ สุขภาพกาย และสุขภาพจิต
๒. ส่งเสริมกิจกรรมนิสิตที่เน้นการทำงานร่วมกับผู้อื่น และกิจกรรมที่สร้างสำนึกรับผิดชอบต่อสังคม
๓. เสริมสร้างศักยภาพระบบอาจารย์ที่ปรึกษา งานแนะแนวอาชีพ และการศึกษาต่อ



นโยบายด้านการวิจัย

๑. สนับสนุนให้อาจารย์ นิสิต และบุคลากรร่วมทำวิจัย ทั้งเพื่อการเรียนการสอน เพื่อค้นหาความรู้ใหม่ เพื่อแก้ปัญหาของชุมชน
๒. สนับสนุนการจัดกิจกรรมวิจัยในคณะฯ การประชุมระดับชาติและนานาชาติ เพื่อสร้างวัฒนธรรมการวิจัย การแสวงหาแหล่งทุนเพื่อการวิจัย และทำความสัมพันธ์กับองค์กรต่างประเทศ

นโยบายด้านการบริการทางวิชาการสู่สังคม

๑. ให้บริการทางทันตกรรมแก่ประชาชนให้ครอบคลุมในเขตภาคเหนือตอนล่าง
๒. เป็นศูนย์กลางบริการวิชาการทางทันตแพทยศาสตร์และแลกเปลี่ยนเรียนรู้แก่บุคลากรในเขตภาคเหนือตอนล่าง
๓. สนับสนุนให้คณาจารย์และบุคลากรนำปัญหาทางสุขภาพช่องปากของชุมชนและภูมิปัญญาท้องถิ่นมาสู่การทำวิจัย

นโยบายด้านการทำนุบำรุงศิลปวัฒนธรรม

๑. สนับสนุนบุคลากรทุกระดับ ทั้งอาจารย์ เจ้าหน้าที่และนิสิตให้มีส่วนร่วมในกิจกรรมที่มุ่งทำให้เกิดวัฒนธรรมที่ดีขึ้นในองค์กร
๒. สนับสนุนกิจกรรมที่มุ่งทำให้เกิดวัฒนธรรมที่ดีขึ้นในองค์กร

นโยบายด้านการบริหารและจัดการ

๑. ระบบการบริหารต้องมีความคล่องตัว และสามารถปรับเปลี่ยนได้
๒. งานด้านบริหารต้องนำนวัตกรรมและเทคโนโลยีใหม่มาใช้
๓. โครงสร้างและระบบที่สนับสนุนภารกิจหลัก ต้องมีประสิทธิภาพและคุณภาพ

นโยบายด้านการเงินและงบประมาณ

๑. มุ่งระดมทรัพยากรการเงินจากแหล่งต่างๆ เพื่อสนับสนุนการดำเนินงานของคณะฯ
๒. จัดสรรงบประมาณเพื่อให้การดำเนินงานของคณะฯ เป็นไปได้อย่างมีประสิทธิภาพ
๓. ประเมินผลการใช้งบประมาณ เพื่อให้ทราบถึงประสิทธิผลของการดำเนินงาน
๔. ตรวจสอบการเงินและงบประมาณอย่างเป็นระบบ เพื่อให้เกิดความโปร่งใสในการดำเนินงาน



นโยบายดำเนินงานประกันคุณภาพการศึกษาและพัฒนาองค์กร

๑. ดำเนินงานประกันคุณภาพการศึกษาตามแนวทางของมหาวิทยาลัยนเรศวร เพื่อเป็นกลไกในการควบคุมการดำเนินงานต่างๆตามภารกิจของคณะฯให้เป็นไปอย่างมีประสิทธิภาพ โดยเฉพาะเพื่อให้ได้บัณฑิตที่พึงประสงค์ และเตรียมรับการตรวจสอบประเมินจากภายนอก

๒. ส่งเสริมให้บุคลากรมีความรู้ในการจัดการความรู้ มีการแลกเปลี่ยนเรียนรู้ในหน่วยงาน และสามารถพัฒนางานประจำเป็นงานวิจัย



การเรียนการสอน

๒.๑ หลักสูตร

สภาพปัจจุบันของคณะทันตแพทยศาสตร์ ด้านวิชาการ

คณะทันตแพทยศาสตร์มีการจัดการเรียนการสอนที่มีคุณภาพและประสิทธิภาพ มีการประเมินและพัฒนาหลักสูตร รวมถึงการจัดการเรียนการสอนให้สอดคล้องกับความต้องการทางด้านวิชาการและวิชาชีพ มีการผลิตทันตบุคลากรให้สอดคล้องกับความต้องการของสังคม มีการปรับปรุงให้สอดคล้องกับนโยบายของมหาวิทยาลัย โดยนำผลจากการประเมินหลักสูตรในทุกด้านในรอบปีมาวิเคราะห์เพื่อหาแนวทางพัฒนาหลักสูตรในรอบ ๕ ปี เพื่อให้หลักสูตรมีความทันสมัย สามารถผลิตบัณฑิตที่มีคุณภาพ มีการจัดหาปัจจัยสนับสนุนการเรียนการสอนเพื่อส่งเสริมการเรียนรู้ของนิสิตอย่างมีคุณภาพและประสิทธิภาพ โดยมุ่งเน้นการใช้เทคโนโลยีระบบการค้นคว้าข้อมูล เพื่อสร้างองค์ความรู้ใหม่ในสาขาทันตแพทยศาสตร์และสาขาวิชาที่เกี่ยวข้อง มีการพัฒนาและวางแผนการเปิดหลักสูตรในระดับบัณฑิตศึกษา ซึ่งจะนำไปสู่การพัฒนาวิชาชีพและระบบการบริการทางทันตสาธารณสุข ที่จะพัฒนาคุณภาพชีวิตและความเป็นอยู่ของประชาชน โดยเฉพาะในเขตจังหวัดภาคเหนือตอนล่าง ให้เท่าเทียมกับประชาชนในเขตเมืองใหญ่

ปัจจุบัน คณะทันตแพทยศาสตร์ ได้จัดให้มีการเรียนการสอนตามหลักสูตรและสาขาวิชา ดังต่อไปนี้

๑. หลักสูตรทันตแพทยศาสตรบัณฑิต สาขาวิชาทันตแพทยศาสตร์
๒. หลักสูตรประกาศนียบัตรผู้ช่วยทันตแพทย์
๓. หลักสูตรวิทยาศาสตรมหาบัณฑิต สาขาชีววิทยาช่องปาก
๔. หลักสูตรวิทยาศาสตรมหาบัณฑิต สาขาทันตแพทยศาสตร์
๕. หลักสูตรวิทยาศาสตรดุษฎีบัณฑิต สาขาชีววิทยาช่องปาก

ในปี ๒๕๕๐ คณะทันตแพทยศาสตร์ได้มีการปรับปรุงหลักสูตรทันตแพทยศาสตรบัณฑิต ทั่วหมวดวิชาศึกษาทั่วไป และวิชาเฉพาะด้าน ให้มีความทันสมัยยิ่งขึ้น โดยการปรับปรุงหลักสูตรครั้งนี้ได้นำข้อมูลด้านผลการประกันคุณภาพการศึกษา กระบวนการเรียนรู้ที่เน้นผู้เรียนเป็นสำคัญ โดยเฉพาะการเรียนรู้จากการปฏิบัติ และประสบการณ์จริง ร้อยละของนิสิตที่ได้งานทำภายหลังสำเร็จการศึกษา คุณลักษณะของบัณฑิตตามวัตถุประสงค์ของหลักสูตร และผลการประเมินผู้ใช้บัณฑิตโดยผู้บังคับบัญชา มาใช้ในการพัฒนาหลักสูตรให้มีความเหมาะสมและทันสมัยต่อสภาวะการปัจจุบัน

โครงการ/ กิจกรรมที่ดำเนินการประจำปี ๒๕๕๐

- | | |
|--|-----------------------------|
| ๑. โครงการจัดหาหนังสือห้องอ่านหนังสือ | ผลประเมินอยู่ในระดับปานกลาง |
| ๒. โครงการประเมินงานเพื่อการพัฒนาวิชาการ | |
| - ประเมินรายวิชา | ผลประเมินอยู่ในระดับมาก |
| - ประเมินอาจารย์ผู้สอนโดยนิสิต | ผลประเมินอยู่ในระดับมาก |
| - ประเมินหลักสูตรทันตแพทยศาสตรบัณฑิตก่อนจบ | ผลประเมินอยู่ในระดับมาก |
| - ประเมินหลักสูตรทันตแพทยศาสตรบัณฑิตหลังจบ | ผลประเมินอยู่ในระดับมาก |



- ประเมินประสิทธิภาพบัณฑิตโดยผู้บังคับบัญชา ผลประเมินอยู่ในระดับมาก
- ประเมินความพึงพอใจ ปัจจัยบริหารการศึกษา(ปัจจัยเกี่ยวเนื่อง) ผลประเมินอยู่ในระดับมาก
- ๓. โครงการส่งบัณฑิตสู่สังคม ๕ ผลประเมินอยู่ในระดับมาก
- ๔. โครงการพัฒนาศักยภาพทางวิชาการบุคลากรสายวิชาการ ผลประเมินอยู่ในระดับปานกลาง
- ๕. โครงการอบรมเบื้องต้นและรายงานผลการฝึกปฏิบัติงานของนิสิตทันตแพทย์คู่สัญญา ผลประเมินอยู่ในระดับมาก
- ๖. โครงการส่งเสริมวิชาการนิสิตทันตแพทย์ ผลประเมินอยู่ในระดับมาก
- ๗. โครงการศูนย์ข้อมูลวิชาการทันตแพทยศาสตร์ ผลประเมินอยู่ในระดับปานกลาง

ตารางที่ ๑ แผนการรับนิสิต จำนวนนิสิต และบัณฑิตหลักสูตรทันตแพทยศาสตร์

รุ่นที่	ปีการศึกษา	แผนการรับนิสิต	จำนวนนิสิตที่ศึกษาจริง/รุ่น	จำนวนบัณฑิตที่จบการศึกษา	หมายเหตุ		
					ลาออก	พื้นสภาพ	ยังไม่สำเร็จการศึกษา
๑	๒๕๔๐	๓๐	๒๘	๒๘	-	-	-
๒	๒๕๔๑	๔๕	๔๔	๔๒	๒	-	-
๓	๒๕๔๒	๔๕	๓๕	๓๔	๓	๑	๑
๔	๒๕๔๓	๔๕	๓๕	๒๗	๕	๑	๒
๕	๒๕๔๔	๔๕	๔๑	๒๘	๓	๑	๕
๖	๒๕๔๕	๔๕	๓๘	-	๒	-	-
๗	๒๕๔๖	๖๐	๖๓	-	๗	๔	-
๘	๒๕๔๗	๖๐	๕๐	-	๖	๑	-
๙	๒๕๔๘	๘๕	๘๒	-	-	๒	-
๑๐	๒๕๔๙	๘๕	๖๗	-	๑	-	-
๑๑	๒๕๕๐	๘๕	๕๓	-	-	-	-



ตารางที่ ๒ จำนวนนิสิตที่ศึกษาในหลักสูตรทันตแพทยศาสตร์

ชั้นปีที่	ปีการศึกษา						
	๒๕๔๔	๒๕๔๕	๒๕๔๖	๒๕๔๗	๒๕๔๘	๒๕๔๙	๒๕๕๐
ชั้นปีที่ ๑	๔๑	๔๓	๖๓	๔๗	๘๒	๖๗	๙๓
ชั้นปีที่ ๒	๓๒	๔๑	๓๗	๕๒	๔๔	๘๒	๖๖
ชั้นปีที่ ๓	๓๗	๓๓	๓๘	๓๖	๕๒	๔๔	๘๐
ชั้นปีที่ ๔	๔๔	๓๙	๓๑	๓๗	๓๖	๕๕	๕๐
ชั้นปีที่ ๕	๒๘	๔๓	๓๗	๓๑	๓๗	๓๘	๕๕
ชั้นปีที่ ๖	-	๒๙	๔๒	๓๗	๓๐	๓๖	๓๘
รวม	๑๘๒	๒๒๘	๒๔๘	๒๔๐	๒๘๑	๓๓๒	๓๘๒

นอกจากนี้ ยังมีการแต่งตั้งคณะกรรมการประจำหลักสูตรเพื่อพัฒนาหลักสูตรอย่างต่อเนื่องดัง
รายนามต่อไปนี้

หลักสูตรทันตแพทยศาสตรบัณฑิต

- | | | |
|--|------------|---------------|
| ๑. ผู้ช่วยศาสตราจารย์ทันตแพทย์หญิงอนงค์นาฏ | ภักดีณรงค์ | ที่ปรึกษา |
| ๒. อาจารย์ทันตแพทย์นิรันดร | โถทองคำ | ประธานกรรมการ |
| ๓. อาจารย์ทันตแพทย์หญิงธนิศา | โพธิ์ดี | กรรมการ |
| ๔. อาจารย์ทันตแพทย์หญิงพันทิพย์ | สังวรินทร์ | กรรมการ |
| ๕. อาจารย์ประวีณ | วัยคฆานนท์ | กรรมการ |

หลักสูตรประกาศนียบัตรผู้ช่วยทันตแพทย์

- | | | |
|---------------------------------|-------------|---------------|
| ๑. อาจารย์ทันตแพทย์หญิงอโนชา | เชื้อสุวรรณ | ประธานกรรมการ |
| ๒. อาจารย์ทันตแพทย์หญิงธนิศา | โพธิ์ดี | กรรมการ |
| ๓. อาจารย์ทันตแพทย์หญิงพันทิพย์ | สังวรินทร์ | กรรมการ |
| ๔. อาจารย์ทันตแพทย์หญิงกรชนก | วัยคฆานนท์ | กรรมการ |
| ๕. อาจารย์ทันตแพทย์หญิงณัฐธิดา | ชะรัรัมย์ | กรรมการ |

หลักสูตรวิทยาศาสตรมหาบัณฑิต สาขาชีววิทยาช่องปาก

- | | | |
|------------------------------------|---------------|---------------|
| ๑. รองศาสตราจารย์ทันตแพทย์ ดร.ทศพล | ปิยะปัทมินทร์ | ประธานกรรมการ |
| ๒. อาจารย์ทันตแพทย์หญิง ดร.พีรยา | สุรภิงค์พันธ์ | กรรมการ |
| ๓. อาจารย์ทันตแพทย์หญิง ดร.พจมาลย์ | โตเทียม | กรรมการ |
| ๔. อาจารย์ทันตแพทย์หญิง ดร.ประวีณา | โสภภาพอมร | กรรมการ |
| ๕. อาจารย์ทันตแพทย์หญิงวรรณ | ไฉ่พฤกษ์มณี | กรรมการ |



หลักสูตรวิทยาศาสตรมหาบัณฑิต สาขาทันตแพทยศาสตร์

๑. รองศาสตราจารย์ทันตแพทย์ ดร.ทศพล	ปิยะปัทมินทร์	ประธานกรรมการ
๒. อาจารย์ทันตแพทย์หญิง ดร.เกษศิริ	วิศิษฐ์พรหม	กรรมการ
๓. อาจารย์ทันตแพทย์หญิง ดร.พจมาลย์	โตเทียม	กรรมการ
๔. อาจารย์ทันตแพทย์หญิง ดร.พีรยา	สุรภิงค์พันธ์	กรรมการ
๕. อาจารย์ทันตแพทย์ชนิด	เกียรติปานอภิกุล	กรรมการ

หลักสูตรวิทยาศาสตรดุษฎีบัณฑิต สาขาชีววิทยาช่องปาก

๑. ศาสตราจารย์พิเศษทันตแพทย์หญิง ดร.วิสาขะ	ลิมวงศ์	ประธานกรรมการ
๒. ศาสตราจารย์ทันตแพทย์วินัย	ศิริจิตร	กรรมการ
๓. อาจารย์ทันตแพทย์หญิง ดร.รุ่งอรุณ	เกรียงไกร	กรรมการ
๔. อาจารย์ทันตแพทย์หญิง ดร.เกษศิริ	วิศิษฐ์พรหม	กรรมการ
๕. อาจารย์ประวีณ	วัยคฆานนท์	กรรมการ

ตารางที่ ๓ แผนการรับนิสิต จำนวนนิสิต และบัณฑิตหลักสูตรผู้ช่วยทันตแพทยศาสตร์

รุ่นที่	ปีการศึกษา	แผนการรับนิสิต	จำนวนนิสิตที่ศึกษาจริง/รุ่น	จำนวนบัณฑิตที่จบการศึกษา
๑	๒๕๔๕	๒๐	๑๕	๑๕
๒	๒๕๔๖	๒๐	๑๕	๑๕
๓	๒๕๔๗	๓๐	๑	๑
๔	๒๕๔๘	๓๐	๑	๑
๕	๒๕๔๙	๔๐	๒	๒
๖	๒๕๕๐	๔๐	๔	๔

นอกจากนี้ คณะทันตแพทยศาสตร์ยังมีแผนการเปิดหลักสูตรในระดับบัณฑิตศึกษาตามสาขาดังต่อไปนี้



ตารางที่ ๔ แผนการรับนิสิต ระดับบัณฑิตศึกษา

หลักสูตร/สาขาวิชา	แผนการรับ นิสิต	จำนวนนิสิต ที่ศึกษาจริง/ รุ่น	เป้าหมาย			
			๒๕๕๐	๒๕๕๑	๒๕๕๒	๒๕๕๓
ระดับปริญญาโท						
- วิทยาศาสตร์มหาบัณฑิต สาขาชีววิทยาช่องปาก	๕	-	๕	๕	๕	๕
- วิทยาศาสตร์มหาบัณฑิต สาขาทันตแพทยศาสตร์						
แขนงวิชาปริทันตวิทยา	๒	-	-	๒	๒	๒
แขนงวิชาเอ็นโดคอนดิกส์	๓	๒	๓	๓	-	๓
แขนงวิชาทันตกรรมจัดฟัน	-	-	๔	-	๔	-
แขนงวิชาทันตกรรมสำหรับเด็ก	-	-	-	๒	๒	๒
แขนงวิชาทันตกรรมประดิษฐ์	-	-	-	๒	๒	๒
ระดับปริญญาเอก						
- วิทยาศาสตรดุษฎีบัณฑิตสาขา ชีววิทยาช่องปาก	๕	๒	๕	๕	๕	๕



๒.๒ กระบวนการเรียนการสอน

คณะทันตแพทยศาสตร์ได้แบ่งภาควิชาออกเป็น ๕ ภาควิชาดังนี้

๑. ภาควิชาชีววิทยาช่องปาก รับผิดชอบการจัดการเรียนการสอนและการประเมินผลหมวดวิชาเฉพาะด้าน กลุ่มวิชาเอกดังต่อไปนี้ ชีววิทยาช่องปาก จุลกายวิภาคศาสตร์ช่องปาก ทันตกายวิภาคศาสตร์ เออร์โกโนมิกส์ และโครงการวิจัย เป็นต้น

๒. ภาควิชาทันตกรรมบูรณะ รับผิดชอบการจัดการเรียนการสอนและการประเมินผลหมวดวิชาเฉพาะด้าน กลุ่มวิชาเอกสาขาวิชาทันตกรรมหัตถการ เอ็น โคคอนติคส์ ทันตกรรมประดิษฐ์ ทันตกรรมบดเคี้ยว วัสดุศาสตร์พื้นฐาน และทันตวัสดุศาสตร์

๓. ภาควิชาทันตกรรมป้องกัน รับผิดชอบการจัดการเรียนการสอนและการประเมินผลหมวดวิชาเฉพาะด้าน กลุ่มวิชาเอกสาขาปริทันตวิทยา ทันตกรรมสำหรับเด็ก ทันตกรรมจัดฟัน และทันตกรรมชุมชน

๔. ภาควิชาทันตกรรมวินิจฉัย รับผิดชอบการจัดการเรียนการสอนและการประเมินผลหมวดวิชาเฉพาะด้าน กลุ่มวิชาเอกสาขาวินิจฉัยช่องปาก และพยาธิวิทยาช่องปาก

๕. ภาควิชาทันตกรรมโรงพยาบาล รับผิดชอบการจัดการเรียนการสอนและการประเมินผลหมวดวิชาเฉพาะด้าน กลุ่มวิชาเอกสาขาศัลยศาสตร์ช่องปาก และทันตกรรมโรงพยาบาล

ในแต่ละปีการศึกษามีการประเมินผลการสอนของอาจารย์ในแต่ละภาค และเริ่มมีการประเมินรายวิชาต่างๆ เพื่อเป็นข้อมูลในการปรับปรุงกระบวนการเรียนการสอนให้มีคุณภาพ โดยหัวข้อหลักในการประเมินการสอนของอาจารย์ผู้สอนโดยนิสิต คือ การวางแผนการสอน วิธีการสอน พฤติกรรมการสอนทั่วไป และผลการสอน โดยผลการประเมินส่วนใหญ่อยู่ในระดับมาก

แผนภูมิที่ ๑ ค่าเฉลี่ยการประเมินการสอนของอาจารย์ผู้สอนโดยนิสิต ประจำปีการศึกษา ๒๕๔๘ และ ๒๕๕๐

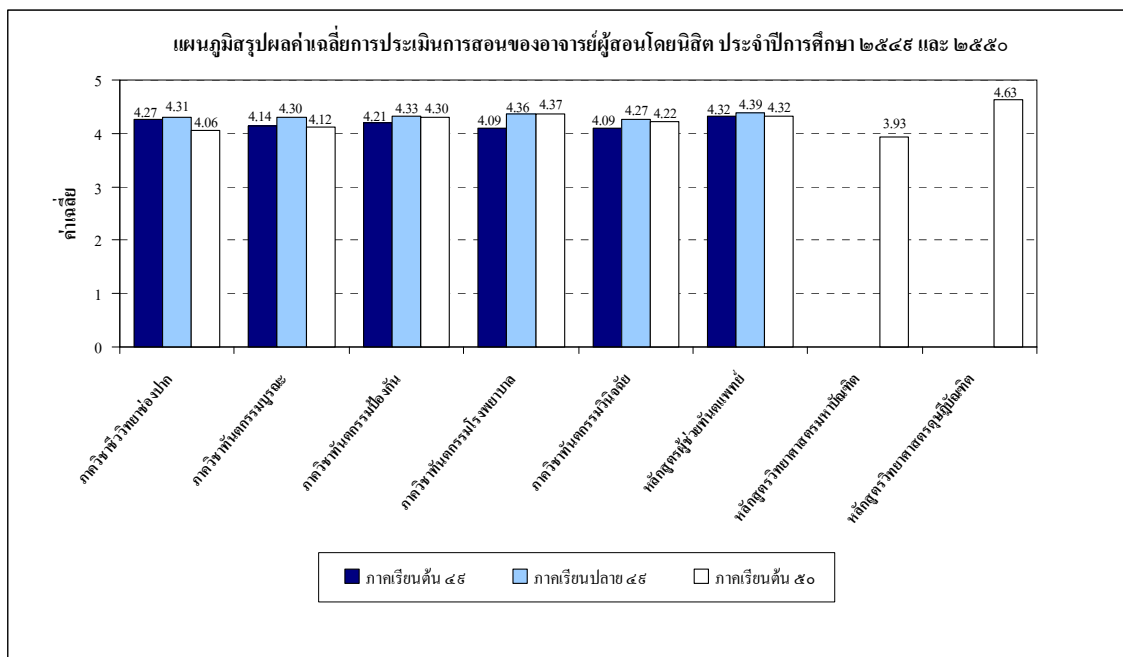

หมายเหตุ ในภาคการศึกษาปลาย ของปีการศึกษา ๒๕๕๐ อยู่ในช่วงกำลังดำเนินการ



การประเมินรายวิชา มีหัวข้อหลักในการประเมินคือ เนื้อหาภาคบรรยาย/ปฏิบัติ ความเหมาะสมของ
เกณฑ์การประเมินผล ความเหมาะสมของการวัดผล ความเหมาะสมของเนื้อหารายวิชาต่อวิชาชีพ โดยผล
การประเมินส่วนใหญ่อยู่ในระดับมาก

แผนภูมิที่ ๒ ค่าเฉลี่ยการประเมินรายวิชา ประจำปีการศึกษา ๒๕๔๘ และ ๒๕๕๐

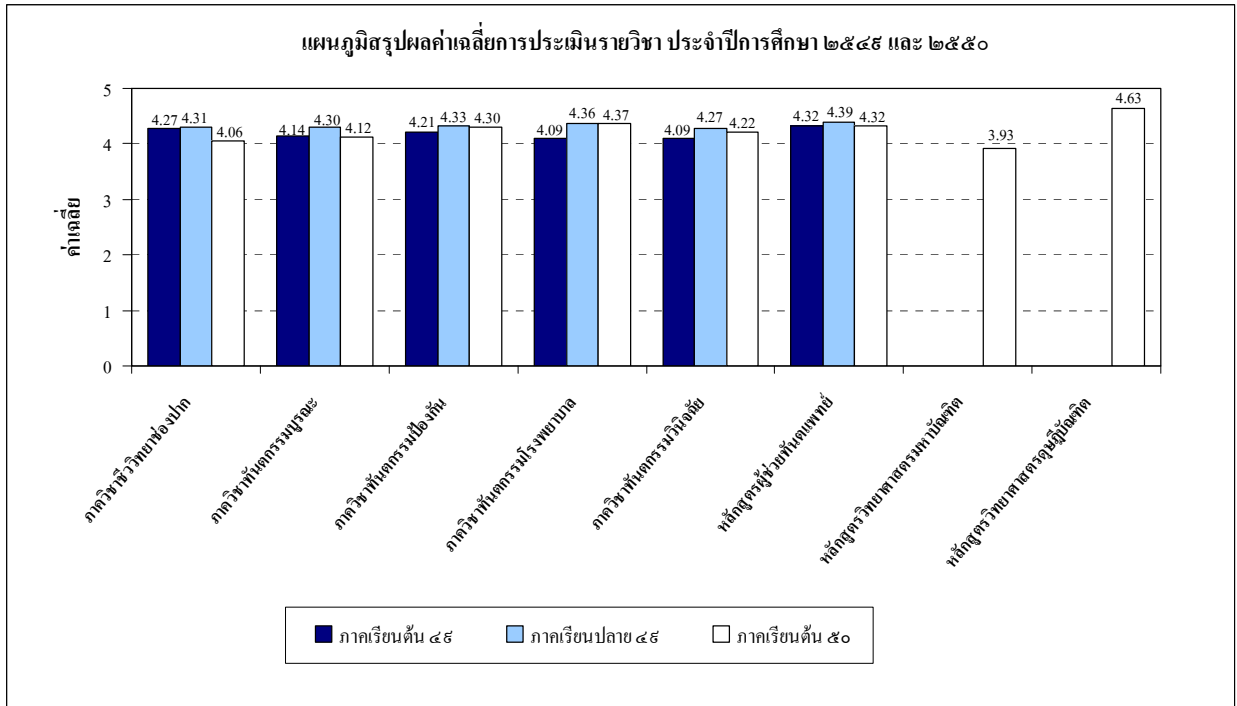

หมายเหตุ ในภาคการศึกษาปลาย ของปีการศึกษา ๒๕๕๐ อยู่ในช่วงกำลังดำเนินการ
โดยมีเกณฑ์การประเมินดังนี้

- ๑.๐๐ – ๑.๔๕ = น้อยที่สุด
- ๑.๕๐ – ๒.๔๕ = น้อย
- ๒.๕๐ – ๓.๔๕ = ปานกลาง
- ๓.๕๐ – ๔.๔๕ = มาก
- ๔.๕๐ – ๕.๐๐ = มากที่สุด

ตารางที่ ๕ จำนวนชั่วโมงบรรยายและฝึกปฏิบัติของนิสิตคณะทันตแพทยศาสตร์
ประจำปีการศึกษา ๒๕๕๐

ภาควิชา	จำนวนชั่วโมงต่อปีการศึกษา			
	ทันตแพทย์		ผู้ช่วยทันตแพทย์	
	บรรยาย	ปฏิบัติ	บรรยาย	ปฏิบัติ
ภาควิชาชีววิทยาช่องปาก	๖๖๐	๕๓๐	๖๔	-
ภาควิชาทันตกรรมบูรณะ	๓๐๔	๑,๒๐๐	๓๒	๑๘๐
ภาควิชาทันตกรรมป้องกัน	๓๘๔	๑,๓๕๒	๑๑๒	๒๒๘
ภาควิชาทันตกรรมโรงพยาบาล	๑๗๖	๒,๐๔๘	๔๘	๔๔๐
ภาควิชาทันตกรรมวินิจฉัย	๒๐๘	๔๓๒	๓๒	๑๔๔



นอกจากนี้ คณะฯ ยังมีปัจจัยเกื้อหนุนในด้านการเรียนการสอนต่าง ๆ ดังนี้

- | | | | |
|---|-------|-------|------------|
| ๑. คอมพิวเตอร์ที่ให้บริการสืบค้นในห้องคอมพิวเตอร์ | จำนวน | ๓๑ | เครื่อง |
| ๒. คอมพิวเตอร์ที่ใช้ในคลินิกทันตกรรม | จำนวน | ๑๕๕ | เครื่อง |
| ๓. ห้องอ่านหนังสือ มีรายละเอียดดังนี้ | | | |
| - คอมพิวเตอร์ที่ให้บริการสืบค้น | จำนวน | ๑๗ | เครื่อง |
| - หนังสือภาษาไทย | จำนวน | ๖๗๘ | เล่ม |
| - หนังสือภาษาอังกฤษ | จำนวน | ๑,๖๑๓ | เล่ม |
| - วารสารภาษาไทย | จำนวน | ๑๑๓ | ชื่อเรื่อง |
| - วารสารภาษาอังกฤษ | จำนวน | ๗๗ | ชื่อเรื่อง |
| ๔. ห้องปฏิบัติการทันตกรรม รองรับนิสิตได้ ๑๐๐ คน | จำนวน | ๒ | ห้อง |
| ๕. ห้องปฏิบัติการทางวิทยาศาสตร์ | | | |
| ๖. หน่วยวิจัยชีววิทยาช่องปากและพันธุศาสตร์ | | | |

ตารางที่ ๖ ตารางจำนวนบัณฑิต รุ่นที่ ๕ ที่จบการศึกษา ประจำปีการศึกษา ๒๕๔๕

หลักสูตร	จำนวน	ร้อยละของผู้จัดทำ
ทันตแพทยศาสตรบัณฑิต	๓๕	๑๐๐ %
ประกาศนียบัตรผู้ช่วยทันตแพทย์	๒	๑๐๐ %

ตารางที่ ๗ ตารางจำนวนบัณฑิต รุ่นที่ ๖ ที่จบการศึกษา ประจำปีการศึกษา ๒๕๕๐

หลักสูตร	จำนวน	ร้อยละของผู้จัดทำ
ทันตแพทยศาสตรบัณฑิต	๓๕	๑๐๐ %
ประกาศนียบัตรผู้ช่วยทันตแพทย์	๔	๑๐๐ %

จากข้อมูลของสถาบันพระบรมราชชนก พบว่า บัณฑิตทันตแพทย์ รุ่นที่ ๕ และ รุ่นที่ ๖ ร้อยละ ๑๐๐ มีงานทำ โดยรับราชการอยู่ตามหน่วยงานของรัฐ ซึ่งทุกคนได้รับเงินเดือนตามระเบียบข้าราชการพลเรือนของแต่ละหน่วยงานที่ได้บรรจุ



ตารางที่ ๘ ผลประเมินหลักสูตรทันตแพทยศาสตรบัณฑิต รุ่นที่ ๕ ก่อนจบการศึกษา
ประจำปีการศึกษา ๒๕๕๕

ลำดับ ที่	ลักษณะ	ค่าเฉลี่ย	SD
๑	จำนวนหน่วยกิตโดยรวม	๔.๐๖	๐.๕๕
๒	จำนวนหน่วยกิตหมวดวิชาศึกษาทั่วไป	๓.๘๕	๐.๖๓
๓	จำนวนหน่วยกิตกลุ่มวิชาแกน	๓.๕๔	๐.๖๔
๔	จำนวนหน่วยกิตกลุ่มวิชาเอก	๔.๐๕	๐.๕๖
๕	จำนวนหน่วยกิตหมวดวิชาเลือกเสรี	๓.๖๐	๐.๘๕
๖	จำนวนหน่วยกิตแต่ละชั้นปี	๓.๖๕	๐.๖๘
๗	การจัดการเรียนการสอน	๓.๗๔	๐.๗๔
๘	การวัดและประเมินผล	๓.๗๗	๐.๖๕
๙	การศึกษาค้นคว้าด้วยตนเอง	๓.๗๑	๐.๗๑
๑๐	สื่อและวัสดุการเรียนการสอน	๔.๓๑	๐.๖๓
๑๑	การฝึกปฏิบัติงานคลินิก	๔.๐๐	๐.๕๕
ค่าเฉลี่ยรวม		๓.๘๕	๐.๖๖

จากตารางพบว่านิสิตโดยส่วนใหญ่มีความคิดเห็นว่าหลักสูตรทันตแพทยศาสตรบัณฑิต มีความเหมาะสมในด้านต่าง ๆ เหล่านี้อยู่ในระดับปานกลาง (๓.๘๕)



ตารางที่ ๕ ความคิดเห็นของบัณฑิต รุ่นที่ ๕ ต่อหลักสูตรทันตแพทยศาสตรบัณฑิต
(ภายหลังออกไปปฏิบัติงานใช้ทุน)

ลำดับ ที่	ลักษณะ	ค่าเฉลี่ย	SD
๑	จำนวนหน่วยกิตโดยรวม	๓.๗๕	๐.๖๒
๒	จำนวนหน่วยกิตหมวดวิชาศึกษาทั่วไป	๓.๕๕	๐.๗๘
๓	จำนวนหน่วยกิตกลุ่มวิชาแกน	๓.๘๓	๐.๕๔
๔	จำนวนหน่วยกิตกลุ่มวิชาเอก	๓.๕๗	๐.๔๒
๕	จำนวนหน่วยกิตหมวดวิชาเลือกเสรี	๓.๔๕	๐.๗๘
๖	จำนวนหน่วยกิตแต่ละชั้นปี	๓.๔๕	๐.๕๑
๗	การจัดการเรียนการสอน	๓.๖๕	๐.๖๐
๘	การวัดและประเมินผล	๓.๗๒	๐.๕๕
๙	การศึกษาค้นคว้าด้วยตนเอง	๓.๗๒	๐.๗๐
๑๐	สื่อและวัสดุการเรียนการสอน	๓.๕๗	๐.๕๐
๑๑	การฝึกปฏิบัติงานคลินิก	๓.๕๐	๐.๖๒
ค่าเฉลี่ยรวม		๓.๗๓	๐.๖๔

จากตารางพบว่าบัณฑิตโดยส่วนใหญ่มีความคิดเห็นว่าหลักสูตรทันตแพทยศาสตรบัณฑิต มีความเหมาะสมในด้านต่าง ๆ เหล่านี้อยู่ในระดับปานกลาง (๓.๗๓)

ตารางที่ ๑๐ สถานที่ทำงานของบัณฑิตทันตแพทย์ รุ่นที่ ๕ ใน
และนอกเขต ๕ จังหวัดภาคเหนือตอนล่าง

ในเขต	นอกเขต	รวม
จำนวน ๑๖ คน	จำนวน ๑๕ คน	จำนวน ๓๕ คน
คิดเป็น ๔๖%	คิดเป็น ๕๔%	๑๐๐%



ตารางที่ ๑๑ ผลการประเมินประสิทธิภาพในการปฏิบัติงานของบัณฑิต รุ่น ๔
โดยผู้บังคับบัญชา ประจำปีการศึกษา ๒๕๔๘

รายการ	ส่วนที่ ๑ (ความพอใจของท่าน)			ส่วนที่ ๒ (เปรียบเทียบกับคนอื่น/สถาบัน อื่น)		
	\bar{X}	SD	MD	\bar{X}	SD	MD
ความรู้ความสามารถในการทำงาน						
๑.การประยุกต์ความรู้ด้านวิชาชีพ ทันตกรรมมาใช้ในการทำงาน	๓.๕๓	๐.๗๐	๔	๓.๔๐	๐.๕๑	๓
๒.ความสามารถในการเรียนรู้งาน	๔.๑๓	๐.๖๔	๔	๓.๓๓	๐.๗๒	๓
๓.ความสามารถในการทำงาน	๔.๒๐	๐.๕๖	๔	๓.๕๓	๐.๗๔	๓
๔.ความรับผิดชอบในการทำงาน	๔.๑๓	๐.๗๔	๔	๓.๔๐	๐.๘๓	๓
๕.ความคิดริเริ่มสร้างสรรค์ในการทำงาน	๓.๘๗	๐.๗๔	๔	๓.๔๐	๐.๗๔	๓
๖.การประยุกต์ความรู้ด้านวิชาชีพ ทันตกรรมมาใช้ในการทำงาน	๓.๕๓	๐.๗๐	๔	๓.๔๐	๐.๕๑	๓
๗.การวางแผนในการทำงาน	๓.๕๓	๐.๘๘	๔	๓.๓๓	๐.๖๒	๓
๘.การทำงานตามแผนงานอย่างเป็น ขั้นตอน	๔.๐๗	๐.๘๘	๔	๓.๔๐	๐.๗๔	๓
๙.การติดตามและการประเมินผลงาน	๓.๗๓	๐.๗๐	๔	๓.๔๗	๐.๕๒	๓
๑๐.การปรับปรุงการทำงาน	๓.๕๓	๐.๘๐	๔	๓.๕๓	๐.๖๔	๓
๑๑.ประสิทธิภาพในการทำงาน (ความ ทันเวลา คุณภาพและความคุ้มค่าของ ผลงานที่ได้)	๔.๐๐	๐.๗๖	๔	๓.๖๐	๐.๗๔	๓
๑๒.ความรับผิดชอบในการทำงาน	๔.๒๗	๐.๗๐	๔	๓.๖๐	๐.๗๔	๓
บุคลิกภาพและความสามารถเฉพาะบุคคล						
๑.ความมีคุณธรรม จริยธรรม และ จรรยาบรรณ	๔.๔๐	๐.๕๑	๔	๓.๕๓	๐.๖๔	๓
๒.ความสามารถในการสื่อสาร และมี มนุษยสัมพันธ์	๔.๓๓	๐.๖๒	๔	๓.๗๓	๐.๗๐	๔
๓.การอุทิศตนต่อหน่วยงาน	๔.๐๐	๐.๗๖	๔	๓.๔๗	๐.๘๓	๓
๔.ความสามารถในการปรับตัวและการ ทำงานกลุ่ม	๔.๑๓	๐.๕๒	๔	๓.๔๐	๐.๘๓	๓
๕.ความเป็นผู้นำ	๓.๘๐	๐.๗๗	๔	๓.๓๓	๐.๗๒	๓
๖.ความซื่อสัตย์	๔.๓๓	๐.๗๒	๔	๓.๕๓	๐.๗๔	๓
๗.ความเชื่อมั่นในตนเอง	๔.๐๗	๐.๕๕	๔	๓.๗๓	๐.๘๐	๔



ตารางที่ ๑๑ ผลการประเมินประสิทธิภาพในการปฏิบัติงานของบัณฑิต รุ่น ๔
โดยผู้บังคับบัญชา ประจำปีการศึกษา ๒๕๔๘ (ต่อ)

รายการ	ส่วนที่ ๑ (ความพอใจของท่าน)			ส่วนที่ ๒ (เปรียบเทียบกับคนอื่น/สถาบัน อื่น)		
	\bar{X}	SD	MD	\bar{X}	SD	MD
บุคลิกภาพและความสามารถเฉพาะบุคคล (ต่อ)						
๘. การแสดงความคิดเห็น	๓.๘๕	๐.๕๖	๔.๐๐	๓.๒๕	๐.๖๘	๓.๐๐
๙. การปฏิบัติตนต่อผู้บังคับบัญชา	๓.๘๓	๐.๕๑	๔.๐๐	๓.๕๐	๐.๘๕	๓.๐๐
๑๐. ความสามารถพิเศษ (การใช้ภาษา ต่างประเทศ, คอมพิวเตอร์, อื่น ๆ)	๓.๘๕	๐.๓๒	๔.๐๐	๓.๓๑	๐.๗๐	๓.๐๐
๑๑. การเป็นผู้ตามที่ดี	๓.๕๔	๐.๖๔	๔.๐๐	๓.๓๘	๐.๘๑	๓.๐๐
๑๒. การรู้จักประนีประนอม	๓.๘๕	๐.๕๘	๔.๐๐	๓.๓๑	๐.๘๗	๓.๐๐
๑๓. ใช้เหตุผลในการตัดสินใจ	๓.๘๓	๐.๘๖	๔.๐๐	๓.๔๔	๐.๘๕	๓.๐๐
๑๔. ความตรงต่อเวลา	๓.๘๕	๐.๘๐	๓.๕๘	๓.๒๘	๐.๘๗	๓.๐๐
ค่าเฉลี่ยรวม	๓.๘๕	๐.๕๖	๔.๐๐	๓.๒๕	๐.๖๘	๓.๐๐

การประเมินประสิทธิภาพการปฏิบัติงานของบัณฑิต มีหัวข้อในการพิจารณาคูณสมบัติหลักของบัณฑิต ๓ ด้านที่สอดคล้องกับพระราชบัญญัติแห่งชาติ พ.ศ. ๒๕๔๒ ได้แก่ ความรู้ความสามารถทางวิชาการตามลักษณะงานในสาขานั้น ๆ ความรู้ความสามารถพื้นฐานที่ส่งผลต่อการทำงาน และคุณธรรมจริยธรรม จรรยาบรรณในวิชาชีพ โดยผลการประเมินส่วนใหญ่อยู่ในระดับ **มาก (๓.๘๕)**

จากการสำรวจบัณฑิต รุ่นที่ ๕ มีความประสงค์ที่จะศึกษาต่อเฉพาะทาง จำนวน ๒๕ ราย คิดเป็น ๘๓% แบ่งออกเป็นตามหลักสูตร ได้ดังนี้ ประกาศนียบัตรบัณฑิต จำนวน ๖ คน, มหาลัยบัณฑิต จำนวน ๕ คน, คุรุวิทยาลัย จำนวน ๔ คน และวุฒิปริญญา จำนวน ๑๔ คน ในสาขาวิชาดังนี้

- อันดับ ๑ ศัลยศาสตร์ช่องปาก คิดเป็น ๑๔.๔๓%
- อันดับ ๒ เอนโดคอนติคส์ คิดเป็น ๑๒.๓๗%
- อันดับ ๓ ทันตกรรมหัตถการ คิดเป็น ๑๑.๓๔%
- อันดับ ๔ ทันตกรรมจัดฟัน คิดเป็น ๑๐.๓๑%
- ทันตกรรมประดิษฐ์ คิดเป็น ๑๐.๓๑%
- อันดับ ๕ ทันตกรรมสำหรับเด็ก คิดเป็น ๕.๒๘%
- อันดับ ๖ ปรุทันตวิทยา คิดเป็น ๘.๒๕%
- อันดับ ๗ ทันตกรรมวินิจฉัย คิดเป็น ๖.๑๕%
- อันดับ ๘ พยาธิวิทยา คิดเป็น ๕.๑๕%



- | | | |
|------------------------------|---------|-------|
| - อันดับ ๕ จีววิทยาช่องปาก | คิดเป็น | ๔.๑๒% |
| ทันตกรรมชุมชน | คิดเป็น | ๔.๑๒% |
| - อันดับ ๑๐ ทันตกรรมบดเคี้ยว | คิดเป็น | ๓.๐๕% |
| - อันดับ ๑๑ Super GP | คิดเป็น | ๑.๐๓% |



แผนงานส่งเสริมและพัฒนางานกิจการนิสิต

คณะทันตแพทยศาสตร์ดำเนินงานกิจการนิสิต โดยมุ่งเน้นตามนโยบายของมหาวิทยาลัย ๕ ด้านได้แก่ ๑. ด้านส่งเสริมคุณธรรม จริยธรรมและบุคลิกภาพ ๒. ด้านส่งเสริมศิลปวัฒนธรรม ๓. ด้านส่งเสริมวิชาการ ๔. ด้านบำเพ็ญประโยชน์และพัฒนาสังคม ๕. ด้านส่งเสริมสุขภาพ นอกจากนี้ยังมีระบบอาจารย์ที่ปรึกษาให้ความช่วยเหลือนิสิตด้านการศึกษาและปัญหาอื่นๆ กิจกรรมเสริมสร้างความสัมพันธ์ระหว่างอาจารย์ที่ปรึกษาและนิสิต กิจกรรมเตรียมความพร้อมก่อนจบการศึกษา การแนะนำเกี่ยวกับอาชีพและการศึกษาต่อ และจัดหาทุนการศึกษา ทุนกู้ยืมเพื่อการศึกษาให้แก่นิสิตตามความเหมาะสม

กิจกรรมพัฒนานิสิต

คณะทันตแพทยศาสตร์มีรองคณบดีฝ่ายกิจการนิสิต คณะกรรมการฝ่ายกิจการนิสิต คณะกรรมการอาจารย์ที่ปรึกษาสโมสรนิสิต คณะกรรมการอาจารย์ที่ปรึกษา และบุคลากรฝ่ายกิจการนิสิต บริหารจัดการและให้คำปรึกษาการดำเนินกิจกรรมต่างๆ ของนิสิต รวมทั้งรับผิดชอบด้านสวัสดิการ และทุนการศึกษา โดยมีสโมสรนิสิตคณะทันตแพทยศาสตร์ เป็นผู้ดำเนินโครงการ/กิจกรรมดังตารางที่ ๑๒

ตารางที่ ๑๒ แสดงรายละเอียดโครงการ/กิจกรรมพัฒนานิสิต ประจำปีการศึกษา ๒๕๕๐

โครงการ/กิจกรรม	ระยะเวลาดำเนินโครงการ/กิจกรรม	งบประมาณ			
		รายได้ คณะฯ	กอง กิจการ นิสิต	อื่นๆ	รวม
ด้านส่งเสริมคุณธรรม จริยธรรมและบุคลิกภาพ					
๑. ปฐมนิเทศนิสิตใหม่ ประจำปีการศึกษา ๒๕๕๐	๒๘ พฤษภาคม ๒๕๕๐	๕,๐๐๐	-	-	๕,๐๐๐
๒. ประชุมเชียร์เชิงทักษะชีวิต	๔-๖ มิถุนายน ๒๕๕๐	-	๒๐,๕๙๔	-	๒๐,๕๙๔
๓. พัฒนาทักษะทางดนตรี (Dek Dent)	๒๗ พฤศจิกายน ๒๕๕๐	๑๐,๐๐๐	๒,๐๐๐	-	๑๒,๐๐๐
๔. เลือกตั้งคณะกรรมการสโมสรนิสิต	๒๕ มกราคม ๒๕๕๑	๕๐๐	-	-	๕๐๐
๕. ค่ายจริยธรรม	๒๖-๒๗ มกราคม ๒๕๕๑	๒๕,๐๐๐	-	-	๒๕,๐๐๐
๖. นิสิตคุณธรรม	กุมภาพันธ์-มีนาคม ๒๕๕๑	๕๐๐	-	-	๕๐๐
๗. นิสิตดีเด่น	พฤษภาคม-มิถุนายน ๒๕๕๑	๘๐๐	-	-	๘๐๐



ตารางที่ ๑๒ แสดงรายละเอียดโครงการ/กิจกรรมพัฒนานิสิต ประจำปีการศึกษา ๒๕๕๐ (ต่อ)

โครงการ/กิจกรรม	ระยะเวลาดำเนินโครงการ/กิจกรรม	งบประมาณ			
		รายได้ คณะฯ	กอง กิจการ นิสิต	อื่นๆ	รวม
ด้านส่งเสริมศิลปวัฒนธรรม					
๑. รดน้ำขอพรเนื่องในวันสงกรานต์	๑๕ เมษายน ๒๕๕๐	๑,๐๐๐	-	-	๑,๐๐๐
๒. บวงสรวงสมเด็จพระนเรศวรมหาราช	๗ มิถุนายน ๒๕๕๐	-	๕,๐๐๐	-	๕,๐๐๐
๓. วันไหว้ครู	๒๑ มิถุนายน ๒๕๕๐	-	๔,๕๐๐	-	๔,๕๐๐
๔. สายสัมพันธ์ทันตแพทย์	๒๑ มิถุนายน ๒๕๕๐	๕,๐๐๐	-	-	๕,๐๐๐
๕. พัฒนาทักษะทางดนตรีไทย	๒๕,๒๖ กันยายน ๒๕๕๐ และ ๑,๒,๘,๙,๑๕,๑๖ สิงหาคม ๒๕๕๐	-	๗,๔๐๐	-	๗,๔๐๐
๖. ลอยกระทง	๒๓ พฤศจิกายน ๒๕๕๐	-	๕,๐๐๐	-	๕,๐๐๐
๗. อำลา (ในส่วนของโครงการส่งบัณฑิตสู่สังคม ๖)	๑๕ มีนาคม ๒๕๕๑	๑,๐๐๐	-	-	๑,๐๐๐
ด้านส่งเสริมวิชาการ					
๑. เตรียมความพร้อมแก่นิสิตชั้นปีที่ ๑	๒๒-๒๖ เมษายน ๒๕๕๐	๖,๐๐๐	-	-	๖,๐๐๐
๒. ค่ายวิชาการและเตรียมความพร้อมแก่นิสิตใหม่	๑-๓ มิถุนายน ๒๕๕๐	๓๕,๑๐๐	๖,๕๐๐	-	๔๑,๖๐๐
๓. เตรียมความพร้อมสู่คลินิก	๒๐ ตุลาคม ๒๕๕๐	๓,๐๐๐	-	-	๓,๐๐๐
๔. Dent Camp ครั้งที่ ๖	๓-๔ พฤศจิกายน ๒๕๕๐	๒๕,๐๐๐	-	-	๒๕,๐๐๐
ด้านบำเพ็ญประโยชน์และพัฒนาสังคม					
๑. โครงการค่ายทันตอาสา ครั้งที่ ๕	๑๓-๑๔ มกราคม ๒๕๕๐	-	๑๕,๑๐๗	-	๑๕,๑๐๗
๒. New Gen Dentistry	๘ กุมภาพันธ์ ๒๕๕๑	๕๐๐	-	-	๕๐๐
๓. นิสิตสัมพันธ์อนุรักษ์ธรรมชาติ	๒ กุมภาพันธ์ ๒๕๕๑	๓,๐๐๐	-	-	๓,๐๐๐
ด้านส่งเสริมสุขภาพ					
๑. Dent League	๒๖ พฤศจิกายน ๒๕๕๐ - ๒๐ ธันวาคม ๒๕๕๐	๒,๐๐๐	-	-	๒,๐๐๐



การวิจัย (รวมทั้งงานสร้างสรรค์)

แผนการพัฒนการวิจัย

คณะทันตแพทยศาสตร์ได้ดำเนินงานวิจัยที่ตอบสนองต่อนโยบายของมหาวิทยาลัยที่จะพัฒนาเป็นมหาวิทยาลัยแห่งการวิจัย (Research-based University) ในปีพุทธศักราช ๒๕๕๔ โดยมีคณะกรรมการฝ่ายวิจัยเป็นผู้ดูแลบริหารงานวิจัยของคณะฯ ดังรายนามต่อไปนี้

คณะกรรมการฝ่ายวิจัย คณะทันตแพทยศาสตร์ มหาวิทยาลัยนเรศวร

คณะกรรมการ (ปฏิบัติงานตั้งแต่วันที่ ๑๔ พฤศจิกายน ๒๕๔๕ เป็นต้นไป)

- | | |
|--|------------------|
| ๑. ศาสตราจารย์พิเศษทันตแพทย์หญิง ดร.วิสาขะ ลีม่วงศ์ | ที่ปรึกษา |
| ๒. ศาสตราจารย์ทันตแพทย์วินัย ศิริจิตร | ที่ปรึกษา |
| ๓. ผู้ช่วยคณบดีฝ่ายวิจัย
(อาจารย์ทันตแพทย์หญิง ดร.เกษสิริ วิศิษฐ์พรหม) | ประธานกรรมการ |
| ๔. ตัวแทนสาขาวิชาทันตกรรมจัดฟัน
(รองศาสตราจารย์ทันตแพทย์ ดร.ทศพล ปิยะปัทมินทร์) | กรรมการ |
| ๕. ตัวแทนสาขาวิชาชีววิทยาช่องปาก
(อาจารย์ทันตแพทย์หญิง ดร.รุ่งอรุณ เกรียงไกร) | กรรมการ |
| ๖. ตัวแทนสาขาวิชาปริทันตวิทยา
(อาจารย์ทันตแพทย์หญิงสดใส วิโรจนศักดิ์) | กรรมการ |
| ๗. ตัวแทนสาขาวิชาทันตกรรมประดิษฐ์
(อาจารย์ทันตแพทย์ชนิด เกียรติปานอภิกุล) | กรรมการ |
| ๘. ตัวแทนสาขาวิชาทันตกรรมหัตถการ
(อาจารย์ทันตแพทย์หญิง ดร.นิภาภรณ์ วัฒนวงศ์พิทักษ์) | กรรมการ |
| ๙. ตัวแทนสาขาวิชาทันตกรรมโรงพยาบาล
(อาจารย์ทันตแพทย์นิติ ศรีมงคลถาวร) | กรรมการ |
| ๑๐. ตัวแทนสาขาวิชาทันตกรรมวินิจฉัย
(อาจารย์ทันตแพทย์หญิงวิไลรัตน์ สฤณีชัยกุล) | กรรมการ |
| ๑๑. ตัวแทนสาขาวิชาทันตกรรมชุมชน
(อาจารย์ทันตแพทย์หญิง ดร.ประวีณา โสภภาพอมร) | กรรมการ |
| ๑๒. ตัวแทนสาขาวิชาทันตกรรมสำหรับเด็ก
(อาจารย์ทันตแพทย์หญิงวรรณภา โฉ้วพฤษย์มณี) | กรรมการ |
| ๑๓. นางสาวสุทธิมาศ หยวคง | เลขานุการ |
| ๑๔. นางสาวกฤติธิดา ล้วนเมือง | ผู้ช่วยเลขานุการ |



คณะกรรมการฝ่ายวิจัยได้ทำการปรับปรุงแผนกลยุทธ์ด้านงานวิจัยปี พ.ศ. ๒๕๔๘-๒๕๕๒ และมีแผนปฏิบัติการกองทุนวิจัย : ส่วนงบประมาณรายได้คณะทันตแพทยศาสตร์ ประจำปีงบประมาณ ๒๕๕๐ ซึ่งกองทุนดังกล่าว อยู่ภายใต้การบริหารจัดการของสถาบันบริหารการวิจัยและพัฒนา มหาวิทยาลัยนเรศวร (IRDA) ทั้งนี้เพื่อให้เกิดความสะดวกในการใช้งบประมาณวิจัยของคณะและผู้รับทุนวิจัย ถ้าคณะใช้งบประมาณกองทุนวิจัยไม่หมด สามารถเก็บสะสมไว้ใช้ในปีต่อไปได้

คณะทันตแพทยศาสตร์มีคณะกรรมการศูนย์วิจัยฯ และคณะกรรมการห้องปฏิบัติการวิจัย คณะทันตแพทยศาสตร์ มหาวิทยาลัยนเรศวร เพื่อดูแลบริหารการดำเนินงานของหน่วยวิจัยวิทยาศาสตร์ทางทันตแพทยศาสตร์ มหาวิทยาลัยนเรศวร (Dental Science Research Center) และมีการดำเนินงานมาจนถึง ปี พ.ศ. ๒๕๔๕ ซึ่งปฏิบัติงานจัดทำงบประมาณด้านเครื่องมือวิจัย ตลอดจนการฝึกอบรมการใช้เครื่องมือวิจัย อำนวยความสะดวกให้แก่ผู้วิจัย และจัดทำคู่มือการใช้งานของเครื่องมือวิจัย ดังมีรายนามกรรมการต่อไปนี้

คณะกรรมการศูนย์วิจัย คณะทันตแพทยศาสตร์ มหาวิทยาลัยนเรศวร

คณะกรรมการ ห้องปฏิบัติการวิจัย (ปฏิบัติงานตั้งแต่วันที่ ๒๕ สิงหาคม ๒๕๔๕ เป็นต้นไป)

๑. คณบดีคณะทันตแพทยศาสตร์		ประธานกรรมการ
๒. รองศาสตราจารย์ทันตแพทย์ ดร.ทศพล	ปิยะปัทมินทร์	กรรมการ
๓. อาจารย์ทันตแพทย์หญิงฤดี	สุมาลย์นพ	กรรมการ
๔. อาจารย์ทันตแพทย์หญิง ดร.รุ่งอรุณ	เกรียงไกร	กรรมการ
๕. อาจารย์ทันตแพทย์ไพบลูย์	จิตประเสริฐวงศ์	กรรมการ
๖. อาจารย์ทันตแพทย์หญิงวรรณณา	โล้วพฤกษ์มณี	กรรมการ
๗. อาจารย์ทันตแพทย์หญิง ดร.เกษศิริ	วิศิษฐ์พรหม	กรรมการ
๘. อาจารย์ทันตแพทย์ชนิด	เกียรติปานอภิกุล	กรรมการ
๙. อาจารย์ประวีณ	วัยคฆานนท์	กรรมการและเลขานุการ
๑๐. นายสัญญา	เจียมศักดิ์	ผู้ช่วยเลขานุการ
๑๑. นายนครินทร์	เชื่อนเพชร	ผู้ช่วยเลขานุการ

หน่วยวิจัยฯ ประกอบด้วยหน่วยวิจัยหลัก ๒ หน่วยได้แก่ หน่วยวิจัยชีววิทยาช่องปากและพันธุศาสตร์ และหน่วยวิจัยชีววัสดุและนาโนเทคโนโลยี ซึ่งในปี พ.ศ. ๒๕๔๘ ได้มีการจัดหาเครื่องมือเพิ่มเติมเพื่อเพิ่มศักยภาพของงานวิจัยคณะฯ ได้แก่

หน่วยวิจัยชีววิทยาช่องปากและพันธุศาสตร์ ประกอบด้วยห้องปฏิบัติการเฉพาะทาง ดังนี้

๑. **ห้องปฏิบัติการจุลกายวิภาคศาสตร์ (Histology laboratory)** เป็นห้องปฏิบัติการรองรับงานด้านจุลกายวิภาคศาสตร์ได้แก่ การเตรียมเนื้อเยื่อในรูปแบบ paraffin section และ frozen section รวมถึงการให้บริการตัดชิ้นเนื้อส่งตรวจจากโรงพยาบาลทันตกรรมและหน่วยงานอื่นๆ และจัดทำตัวอย่างศึกษาเพื่อใช้ประกอบการเรียนการสอนของนิสิต เป็นต้น ห้องปฏิบัติการวิจัยจุลกายวิภาคศาสตร์ มีเครื่องมือประกอบด้วย



- ๑.๑ เครื่องตัดตัวอย่างที่จุดเยือกแข็ง (Cryostat)
- ๑.๒ เครื่องตัดชิ้นเนื้อออสโต (Rotary microtome)
- ๑.๓ เครื่องอุ่นพาราฟิน (Paraffin dispensor)

๒. ห้องปฏิบัติการจุลทรรศน์อิเล็กตรอน (Electron microscopic Laboratory) งานวิจัยของคณะทันตแพทยศาสตร์ มีความจำเป็นต้องใช้กล้องจุลทรรศน์อิเล็กตรอนทั้งชนิดส่องผ่าน (Transmission Electron Microscope: TEM) และชนิดส่องกราด (Scanning Electron Microscope: SEM) พร้อมเครื่องมือวิเคราะห์ธาตุ (Energy Dispersive System: EDS) แต่เพื่อเป็นการประหยัดงบประมาณแผ่นดิน เนื่องจากเป็นครุภัณฑ์ที่ราคาแพง ในเบื้องต้นจึงจะขอความอนุเคราะห์ใช้กล้องจุลทรรศน์อิเล็กตรอนที่คณะวิทยาศาสตร์ แต่คณะทันตแพทยศาสตร์ ยังคงมีความจำเป็นในเรื่องการเตรียมตัวอย่างจึงได้จัดหาครุภัณฑ์เพื่อการเตรียมตัวอย่างเป็น ๒ กลุ่ม อันได้แก่

- ๒.๑ เครื่องมือเตรียมตัวอย่างเพื่องาน SEM ได้แก่
 - เครื่องทำเนื้อเยื่อแห้ง (Critical point dryer: CPD)
 - เครื่องฉาบทอง (Sputter coater)
- ๒.๒ เครื่องมือเตรียมตัวอย่างเพื่องาน TEM ได้แก่
 - เครื่องทำมิดแก้ว
 - เครื่องตัดชิ้นเนื้อ (Ultramicrotome)
 - ไขมีดเพชร

๓. ห้องปฏิบัติการเพาะเลี้ยงเซลล์และเนื้อเยื่อ (Cell and Tissue culture laboratory) เป็นห้องปฏิบัติการเพื่อการเพาะเลี้ยงเซลล์ (cell culture) และการเพาะเลี้ยงเนื้อเยื่อ (tissue culture) เพื่อการวิเคราะห์ทางเซลล์ชีววิทยา (cell biology) ซึ่งประกอบด้วยเครื่องมือดังต่อไปนี้

- ๓.๑ ตู้ปฏิบัติการปลอดเชื้อ (Biological safety cabinet)
- ๓.๒ ตู้เพาะเลี้ยงด้วยก๊าซคาร์บอนไดออกไซด์ (Carbon dioxide incubator)
- ๓.๓ ตู้เพาะเลี้ยงตัวอ่อน (Embryonic culture incubator)
- ๓.๔ กล้องจุลทรรศน์หัวกลับ (Inverted microscope)
- ๓.๕ ชุดอ่างควบคุมอุณหภูมิ (Water bath)

๔. ห้องปฏิบัติการชีวโมเลกุล (Molecular biology laboratory) เป็นห้องปฏิบัติการเพื่อการวิจัยระดับชีวโมเลกุล เพื่อการวิเคราะห์ยีน โปรตีน สารหลังจากเซลล์และเนื้อเยื่อ คณะทันตแพทยศาสตร์มีการวิจัยเกี่ยวกับเนื้อเยื่อในช่องปากที่มีความจำเป็นต้องมีการวิเคราะห์ระดับชีวโมเลกุล ซึ่งประกอบด้วยเครื่องมือดังนี้

- ๔.๑ เครื่องปั่นเหวี่ยง (Centrifuge)
- ๔.๒ เครื่องไฮบริไดเซชัน (Hybridizer)
- ๔.๓ เครื่องอิเล็กโตรโฟรีติก ชนิดกึ่งแห้ง (Semi-dry electrophoretic transfer)



- ๔.๔ เครื่องกำเนิดแสงขาวและแสงยูวี (UV- Transilluminator)
- ๔.๕ เครื่องกำเนิดแสงยูวีแบบพกพา (UV- lamp)
- ๔.๖ ชุดเครื่องเพิ่มสารชีวโมเลกุล (PCR machine)
- ๔.๗ ชุดเครื่องอิเล็กโตรโฟรีซิส (Electrophoresis)
- ๔.๘ เครื่องวิเคราะห์เจล (Gel image analysis and documentation)

๕. ห้องปฏิบัติการพันธุศาสตร์ (Genetic laboratory) การศึกษาสาขาทันตแพทยศาสตร์ มีความเกี่ยวข้องและสัมพันธ์กับงานวิจัยทางด้านพันธุศาสตร์ ในการศึกษาการเจริญของศีรษะและใบหน้า (Craniofacial development) รวมทั้งพยาธิสภาพต่างๆ ดังนั้นคณะทันตแพทยศาสตร์จึงสนับสนุนและพัฒนา งานวิจัยด้านพันธุศาสตร์ ซึ่งเป็นการวิจัยระดับเซลล์และชีวโมเลกุล การดำเนินงานวิจัยจึงสามารถใช้ เครื่องมือห้องปฏิบัติการเพาะเลี้ยงเซลล์ และห้องปฏิบัติการชีวโมเลกุล

๖. ห้องปฏิบัติการจุลชีววิทยา (Microbiology laboratory) เป็นห้องปฏิบัติการเพาะเชื้อจุลินทรีย์ที่ เจริญเติบโตในสภาวะที่มีออกซิเจน (aerobic) และเจริญเติบโตได้ในสภาวะที่ปราศจากออกซิเจน (anaerobic) การวิจัยทางจุลชีววิทยาซึ่งมีเครื่องมือประกอบด้วย

- ๖.๑ ตู้ปฏิบัติการปลอดเชื้อ (Laminar flow)
- ๖.๒ ตู้ควบคุมอุณหภูมิ ๓๗ องศาเซลเซียส (Incubator)
- ๖.๓ ตู้เพาะเลี้ยงด้วยก๊าซคาร์บอนไดออกไซด์ (Carbon dioxide incubator)
- ๖.๔ ตู้ควบคุมอุณหภูมิแบบเขย่า (Incubator shaker)
- ๖.๕ ตู้อบฆ่าเชื้อ (Autoclave)

หน่วยวิจัยชีววัสดุและนาโนเทคโนโลยี เป็นห้องปฏิบัติการสำหรับวิเคราะห์คุณสมบัติของวัสดุทันตกรรม ตัวอย่างเช่น ค่ามอดูลัส ความแข็งแรง ความเค้น และความเครียด ในลักษณะแรงดึง (tension) แรงกด (compression) แรงดัดโค้ง (bending) แรงเฉือน (shearing) และความล้า (fatigue) ประกอบด้วย

๑. ห้องปฏิบัติการชีววัสดุ ประกอบด้วยเครื่องมือ ดังนี้

- ๑.๑ เครื่องทดสอบคุณสมบัติของวัสดุทันตกรรม (Universal testing machine instron)
- ๑.๒ เครื่องตัดชิ้นงาน (Macrotome)
- ๑.๓ เครื่องขัดชิ้นงาน (Grinder and polisher)

นอกจากนี้คณะทันตแพทยศาสตร์ยังจัดให้มีห้องปฏิบัติการกลาง ดังมีรายละเอียดต่อไปนี้

ห้องปฏิบัติการกลาง (Central laboratory) เป็นห้องวิจัยที่ประกอบด้วยเครื่องมือที่ใช้ร่วมกับของทุกหน่วยปฏิบัติการเฉพาะทาง ประกอบด้วย

๑. ห้องปฏิบัติการกล้องจุลทรรศน์ (Microscopic laboratory) ประกอบด้วยกล้องจุลทรรศน์หลาย ชนิด ได้แก่

- ๑.๑ กล้องจุลทรรศน์เพื่อการวิเคราะห์
- ๑.๒ กล้องจุลทรรศน์เรืองแสง (Fluorescence microscope)



๑.๓ กล้องจุลทรรศน์สเตอริโอพร้อมฐานไฟ (Stereo microscope)

๑.๔ ชุดถ่ายภาพจากกล้องจุลทรรศน์

๒. หน่วยผลิตน้ำ น้ำเป็นองค์ประกอบสำคัญ ที่จะทำให้การวิจัยประสบความสำเร็จ คณะทันตแพทยศาสตร์ได้ตระหนักในเรื่องนี้ จึงได้จัดทำหน่วยจ่ายน้ำสะอาด ดังต่อไปนี้

๒.๑ น้ำกลั่น (Double distilled water)

๒.๒ น้ำปราศจากไอออน (Deionized water)

๒.๓ น้ำบริสุทธิ์แบบรีเวอร์สออสโมซิส (Reverse osmosis water)

๓. ห้องปฏิบัติการกลาง ประกอบด้วย

๓.๑ เครื่องทำความสะอาดด้วยแรงสั่น (Ultrasonic cleaner)

๓.๒ เครื่องสเปกโตรโฟโตมิเตอร์ (Spectrophotometer)

๓.๓ เครื่องวัดความเป็นกรด-ด่างของสารละลาย (pH meter)

๓.๔ เครื่องวัดความเข้มข้นของไอออน (Ion selective electrode meter)

๓.๕ ตู้อบฆ่าเชื้อ (Autoclave)

หมายเหตุ

หน่วยวิจัยฯ มีการดำเนินงานอย่างเป็นระบบ เพื่อสนับสนุนการปฏิบัติงานของผู้วิจัย โดยมีการเตรียมความพร้อมในด้านต่างๆ ประกอบด้วย

๑. นักวิทยาศาสตร์สาขาชีววิทยา สาขาจุลชีววิทยา สาขาฟิสิกส์ และสาขาเทคโนโลยีชีวภาพ ซึ่งมีหน้าที่ดูแลและอำนวยความสะดวกแก่ผู้ที่จะมาทำงานวิจัยในด้านต่างๆ

๒. เครื่องมือวิทยาศาสตร์ รวมทั้ง คู่มือการใช้งาน (ภาษาอังกฤษ และภาษาไทย) และขั้นตอนการใช้งานเครื่อง และการดูแลรักษาเครื่องมือต่างๆ

ผลงานวิจัย

คณะทันตแพทยศาสตร์ตระหนักถึงความสำคัญของการศึกษาวิจัย จึงมีการสนับสนุนให้อาจารย์บุคลากรและนิสิตทำวิจัย โดยในกระบวนการจัดการเรียนการสอนได้กำหนดให้นิสิตชั้นปีที่ ๕ และ ๖ เรียนรู้กระบวนการศึกษาและดำเนินการวิจัย นิสิตสามารถเลือกปัญหาที่สนใจเพื่อการวิจัย โดยได้รับความเห็นชอบจากอาจารย์ที่ปรึกษา ซึ่งในปี พ.ศ. ๒๕๕๐ คณะทันตแพทยศาสตร์มีผลงานวิจัยของนิสิตชั้นปีที่ ๖ จำนวน ๕ เรื่อง นอกจากนี้ยังมีโครงการวิจัยของอาจารย์ที่ได้รับทุนสนับสนุนการวิจัยจากคณะทันตแพทยศาสตร์ จำนวน ๖ เรื่อง

ในขณะเดียวกันคณะก็มีการจัดการอบรมประชุมสัมมนาเพื่อพัฒนาทักษะทางด้านงานวิจัยของอาจารย์และนิสิตร่วมด้วย อาทิเช่น โครงการอบรมเชิงปฏิบัติการเรื่อง เทคนิคการวิจัยในห้องปฏิบัติการ ๒ โครงการประชุมสัมมนาเรื่อง "การเผยแพร่ผลงานวิจัย คณะทันตแพทยศาสตร์" รายละเอียดดังต่อไปนี้



คณะทันตแพทยศาสตร์ได้จัดสรรงบประมาณกองทุนวิจัย: ส่วนงบประมาณรายได้คณะทันตแพทยศาสตร์ ประจำปีงบประมาณ ๒๕๕๐ ให้เป็นทุนอุดหนุนโครงการวิจัยสำหรับนิตินิต จำนวน ๕ โครงการ เป็นเงิน ๔๕,๐๐๐ บาท รายละเอียด ดังต่อไปนี้

ตารางที่ ๑๓ งานวิจัยของนิตินิตคณะทันตแพทยศาสตร์ในปี พ.ศ. ๒๕๕๐

ชื่อโครงการวิจัย	ชื่อผู้วิจัย	อาจารย์ที่ปรึกษา	งบประมาณ (บาท)
๑. ประสบการณ์การเกิดฟันผุของเด็กที่มา รับการรักษาในโรงพยาบาลทันตกรรม มหาวิทยาลัยนเรศวร ปี พ.ศ. ๒๕๔๘	๑. นายวันชนะ สว่างหล้า ๒. นายสุรศักดิ์ โกมลย์ ๓. นายพูนศักดิ์ ศิวะสนธิวัฒน์	อ.ทญ.วรรณมา โล้วพฤษย์มณี	๕,๐๐๐
๒. การสะสมเชื้อแคนดิดา อัลบิแคนส์ และเชื้อกลุ่มแอคติโนมัยซิส ในผู้ป่วยใส่ ฟันเทียม	๑. น.ส.ชโลธร เกื้อนนก ๒. น.ส.ทาริกา เขียนสาร ๓. นายณัฐพงษ์ ขำฉา	อ.ทญ.อโนชา ชื้อสุวรรณ	๕,๐๐๐
๓. ผลของยาสีฟันที่มีส่วนผสมของ โพแทสเซียมไนเตรทร้อยละ ๕ ต่อการไว เกินของเนื้อฟัน	๑. น.ส.เนตรนภา ลักขณานุรักษ์ ๒. น.ส.นุชจรี บรรพพัฒน์รักษ์ ๓. น.ส.ปริมา ชัยปัญหา	อ.ทญ.ศศลักษณ์ สูงใหญ่	๕,๐๐๐
๔. การใช้ถุงพลาสติกเพื่อการควบคุมการ ติดเชื้อในการถ่ายภาพรังสีในปาก	๑. นายภาคภูมิ สุพงษ์พนิชย์ ๒. นายประพัทธ์ สุระธรรม ๓. นายธีรภัทร รัตนไพฑูรย์	อ.ทญ.วิไลรัตน์ สฤทธิชัยกุล	๕,๐๐๐
๕. การเปรียบเทียบปริมาณสเตอริปโต คอคคัส มิวแทนส์ระหว่างเด็กที่มีสภาวะ ความรุนแรงของโรคฟันผุในระดับต่างๆ ในศูนย์พัฒนาเด็กเล็ก จังหวัดพิษณุโลก	๑. น.ส.ฐานิต สิทธิศักดิ์ ๒. น.ส.ณัฐกานต์ วงษ์ประทีปศิริ ๓. น.ส.ปวีณา คุณนาเมือง ๔. น.ส.สุรัสวดี สายสูง	อ.ทญ.ดร.รุ่งอรุณ เกรียงไกร	๕,๐๐๐
๖. ผลของการใช้ยาปฏิชีวนะร่วมกับ แคลเซียมไฮดรอกไซด์ในการต้านเชื้อ เอนเทอโรคอคคัส ฟีคาลิส	๑. น.ส.นิรมล ชัยสายัณห์ ๒. น.ส.ปัทมา เลิศจันทร์ทรงกุล ๓. น.ส.เดือนใจ พรหมหาลา	อ.ประวีณ วัชคฆานนท์	๕,๐๐๐
๗. ลักษณะส่วนโค้งแนวฟันในการซ้อน เกที่ระดับต่างๆ	๑. น.ส.จินตนา ทศนพานนท์ ๒. น.ส.วัลลดา สว่างอรุณ ๓. นายรณยุทธ ชาญสมาริ	อ.ทญ.ดร.รุ่งอรุณ เกรียงไกร	๕,๐๐๐
๘. การศึกษาฤทธิ์ของน้ำมันตะไคร้ใน การต้านต่อเชื้อเอนเทอโรคอคคัสเฟคาลิส	๑. น.ส.กฤษณ์ระวี เสงี่ยมอยู่ ๒. น.ส.มาลินี ดีเจือ ๓. น.ส.รัชนี รูปทรง	อ.ทญ.ดร.พีรยา สุรภิงษ์พันธ์	๕,๐๐๐
๙. การศึกษาทางคลินิกเกี่ยวกับการ ปรับเปลี่ยนประสิทธิภาพในการกำจัด คราบจุลินทรีย์ในผู้ที่ใช้มีอชวาในการ แปรงฟัน	๑. น.ส.อชิรญา ควนควาน ๒. น.ส.กิตติยา กังคะพิลาต ๓. นายณิษฐ์ หลายประสิทธิ์ ๔. น.ส.ดวงพร อนุอิน	อ.ทพ.ไพบุลย์ จิตประเสริฐวงศ์	๕,๐๐๐



คณะทันตแพทยศาสตร์ได้จัดสรรงบประมาณกองทุนวิจัย : ส่วนงบประมาณรายได้คณะทันตแพทยศาสตร์ ประจำปีงบประมาณ ๒๕๕๐ ให้เป็นทุนอุดหนุน โครงการวิจัยสำหรับอาจารย์และบุคลากร จำนวน ๖ โครงการ เป็นเงิน ๓๑๗,๕๒๐ บาท รายละเอียด ดังต่อไปนี้

ตารางที่ ๑๔ งานวิจัยของอาจารย์และบุคลากรคณะทันตแพทยศาสตร์ในปี พ.ศ. ๒๕๕๐

ที่	ชื่อโครงการวิจัย	คณะผู้วิจัย	งบประมาณ (บาท)
๑	ผลของชาเขียวใบหม่อนต่อระดับโปรตีนในน้ำลาย และต่อระดับกลิ่นปาก)The effect of mulberry green tea extract on salivary protein and oral malodor)	ทญ.ดร.ประวีณา โสภภาพอมร ทญ.ดร.รุ่งอรุณ เกรียงไกร นางสุทธิมาศ หววกยง	๗๘,๕๒๐
๒	ผลของชาเขียวใบหม่อนต่อการเจริญเติบโตของสเตรปโตคอคคัส ซอบินัส และแลคโตบาซิลลัส อะซิโดฟิลลัส ในห้องปฏิบัติการ (The effect of mulberry green tea on Streptococcus sorbinus and Lactobacillus acidophilus colonization in vitro)	ทญ.ดร.รุ่งอรุณ เกรียงไกร อาจารย์ประวีณ วยัคฆานนท์ นางสาวกุสุมา แจ่มดี	๗๕,๐๐๐
๓	ผลของระยะเวลาหลังจากการฟอกสีฟันต่อรอยรั่วซึมของเรซินคอมโพสิต (The effect of elapsed time following bleaching on microleakage of resin composite restorations)	ทญ.ดร.นิภาภรณ์ วัฒนวงศ์พิทักษ์ ทญ.ดร.เกษสิริ วิศิษฐ์พรหม	๕๖,๐๐๐
๔	การศึกษาเปรียบเทียบประสิทธิภาพของน้ำยาทำลายเชื้อในโรงพยาบาลทันตกรรมกับฤทธิ์ในการทำลายเชื้อของฟีนอลต่อเชื้อสแตปฟีโลคอคคัส ออเรียส (The Comparative Study of Effectiveness of Disinfectants in Dental Hospital by Phenol Coefficiency against Staphylococcus aureus)	ทญ.ลลิตกร จิตตเสถียร อาจารย์ประวีณ วยัคฆานนท์ ทญ.ณัฐธิดา ชะรัตรัมย์ ทญ.พรเพ็ญ จิตติวารังกุล นางสาวกุสุมา แจ่มดี	๖๐,๐๐๐
๕	แรงยึดเหนี่ยวของวัสดุเคลือบหลุมร่องฟัน โดยใช้โททอลเอชและเซลฟ์เอชเทคนิค (Share bond strength of sealants using total-etch and self-etch techniques)	ทญ.วรรณมา ไล้วพฤษณ์มณี นายนครินทร์ เชื้อนเพชร	๔๑,๐๐๐
๖	การให้บริการทางทันตกรรมในคลินิกทันตกรรมสำหรับเด็ก โรงพยาบาลทันตกรรม คณะทันตแพทยศาสตร์ มหาวิทยาลัยนเรศวร	ทญ.วรรณมา ไล้วพฤษณ์มณี นางสาวรัตนภรณ์ คุณชนต์ นางสาวเจนตา อ่อนดี	๗,๐๐๐



ตารางที่ ๑๕ การประชุมสัมมนาด้านการวิจัย ของคณะทันตแพทยศาสตร์ ในปี พ.ศ .๒๕๕๐

ที่	ชื่อโครงการ	วิทยากรผู้บรรยาย	ระยะเวลาดำเนินโครงการ	ผู้เข้าร่วมโครงการ	งบประมาณ (บาท)	ประเภทของเงิน
๑	โครงการอบรมเชิงปฏิบัติการเรื่อง เทคนิคการวิจัยในห้องปฏิบัติการ ๒ <u>กิจกรรมที่ ๑</u> “เทคนิคการวิจัยทางเจลาตินไซโมกราฟี (Gelatin Zymography)” <u>กิจกรรมที่ ๒</u> “การทดสอบความเป็นพิษต่อเซลล์โดยเทคนิค MTT assay”	ทพ.ดร.เกษศิริ วิศิษฐ์พรหม ทพ.ดร.เกษศิริ วิศิษฐ์พรหม และ ทพ.ดร.รุ่งอรุณ เกรียงไกร	วันพุธที่ ๑๖ ถึง วันพฤหัสบดีที่ ๑๗ พฤษภาคม ๒๕๕๐ วันพุธที่ ๒๕ กรกฎาคม ๒๕๕๐	คณาจารย์และบุคลากรของคณะฯ คณาจารย์และบุคลากรของคณะฯ	๖๖,๕๗๕.๕๐ ๓๔,๕๖๖.๗๕	งบประมาณแผ่นดิน งบเงินอุดหนุน: เงินอุดหนุนทั่วไป
๒	โครงการประชุมสัมมนาเรื่อง "การเผยแพร่ผลงานวิจัย คณะทันตแพทยศาสตร์"	ทพ.ดร.นิภาภรณ์ วัฒนวงศ์พิทักษ์ ทพ.ดร.ประวีณา โสภภาพอมร ทพ.กันยารัตน์ คอวนิช ทพ.จุฑามาศ อรรถโกมล ทพ.วุฒิกุล ธนากาญจนภักดิ์ ทพ.สุธรรมมา คำคล่อง ทพ.ธนิศา โพธิ์ดี ทพ.สุภาพร แสงอ่วม	วันพฤหัสบดีที่ ๒๖ กรกฎาคม ๒๕๕๐	คณาจารย์คณะทันตแพทยศาสตร์	๗,๐๐๐	กองทุนวิจัย: ส่วน งบประมาณ รายได้คณะทันต แพทยศาสตร์ ประจำปี งบประมาณ ๒๕๕๐
๓	โครงการประชุมสัมมนา “ โครงร่างงานวิจัยนิติต ทันตแพทย์ ชั้นปีที่ ๕”	นิติตชั้นปีที่ ๕ จำนวน ๑๒ กลุ่ม นำเสนอโครงร่างงานวิจัย	วันจันทร์ที่ ๑๕ มกราคม ๒๕๕๐	คณาจารย์และบุคลากร ของคณะฯ และนิติต ทันตแพทยศาสตร์ ชั้น ปีที่ ๕	๘,๖๑๗	กองทุนวิจัย: ส่วน งบประมาณ รายได้คณะทันต แพทยศาสตร์ ประจำปี งบประมาณ ๒๕๕๐
๔	โครงการประชุมสัมมนา “ ผลงานวิจัยของนิติต ทันตแพทย์ ชั้นปีที่ ๖”	นิติตชั้นปีที่ ๖ จำนวน ๕ กลุ่ม นำเสนอผลงานวิจัย	วันจันทร์ที่ ๒๕ มกราคม ๒๕๕๐	คณาจารย์และบุคลากร ของคณะฯ และนิติต ทันตแพทยศาสตร์ ชั้น ปีที่ ๖	๑๖,๒๑๗	กองทุนวิจัย: ส่วน งบประมาณ รายได้คณะทันต แพทยศาสตร์ ประจำปี งบประมาณ ๒๕๕๐



การเผยแพร่ผลงานวิจัย

ในปี พ.ศ.๒๕๕๐ คณาจารย์คณะทันตแพทยศาสตร์ มีผลงานวิจัยหรือวิชาการที่ได้ตีพิมพ์เผยแพร่ในวารสารวิชาการระดับชาติ และระดับนานาชาติ รวมทั้งการไปเสนอผลงานวิจัยในการประชุมวิชาการระดับนานาชาติดังนี้

๑. ผลงานวิชาการและวิจัยที่ได้ตีพิมพ์เผยแพร่ในวารสารวิชาการระดับนานาชาติ จำนวน ๔ เรื่อง

๒. ผลงานวิชาการและวิจัยที่ได้ตีพิมพ์เผยแพร่ในวารสารวิชาการระดับชาติ จำนวน ๑ เรื่อง

๓. ผลงานวิชาการและวิจัยที่เผยแพร่ในที่ประชุมวิชาการระดับชาติ

๓.๑ แบบ Oral Presentation จำนวน ๑๐ ผลงาน

๓.๒ แบบ Poster Presentation จำนวน ๕ ผลงาน

๑. ผลงานวิชาการและวิจัยที่ได้ตีพิมพ์เผยแพร่ในวารสารวิชาการระดับนานาชาติ

Totiam P, Gonzalez-Cabezas C, Fontana MR, Zero DT. A new in vitro model to study the relationship of gap size and secondary caries. *Caries Research*. ๒๐๐๗ Sep; ๔๑(๖):๔๖๗-๔๗๓.

Sopapornamorn P, Ueno M, Shinada K, Yanagishita M, Kawaguchi Y. Relationship between total salivary protein content and volatile sulfur compounds levels in malodor patients. *Oral Surg Oral Med Oral Pathol Oral Radiol Endod*. ๒๐๐๗ May; ๑๐๓(๕):๖๕๕-๖๖๐.

Wattanawongpitak N, Yoshikawa T, Burrow M, Tagami J. The effect of thermal stress on bonding durability of resin composite adaptation to the cavity wall. *Dental Material Journal*. ๒๐๐๗ May; ๒๖(๓):๔๔๕-๔๕๐.

Almasri A, Wisithphrom K, Windsor LJ, Olson B. Nicotine and lipopolysaccharide affect cytokine expression from gingival fibroblasts. *Journal of periodontology*. ๒๐๐๗ Mar; ๗๘(๓):๕๓๓-๕๔๑.

๒. ผลงานวิชาการและวิจัยที่ได้ตีพิมพ์เผยแพร่ในวารสารวิชาการระดับชาติ

Korwanich K, Sheiham A, Srisuphan W, Srisilapanan P. Opinions of parents, teachers and school board members regarding healthy eating: A qualitative investigation of Lay Thai people's perspectives. *The Medical Association of Thailand*. ๒๐๐๗ May; ๘๐(๕):๑๐๑๔-๑๐๒๐.



๓. ผลงานวิชาการและวิจัยที่เผยแพร่ในที่ประชุมวิชาการระดับชาติ

Oral Presentation

Jitprasertwong P, Makchumnum V, Jirakultharavanich P, Rhanork C. (๒๑-๒๓ February ๒๐๑๗).

The Comparative Plaque Removal Efficacy of Two Manual Toothbrush Designs: A Clinical study. (Oral Presentation). **The ๘th Meeting of Academic and Research Presentation, Thai Faculties Dental Board**. Petchaboon / The Imperial Phukaew Hill Resort. Thailand.

Jittasathien L, Sriaroon P. (๒๑-๒๓ February ๒๐๑๗). Mucormycosis at Left Maxilla and

Maxillary Sinus: Report of a Case. (Oral Presentation). **The ๘th Meeting of Academic and Research Presentation, Thai Faculties Dental Board**. Petchaboon / The Imperial Phukaew Hill Resort. Thailand.

Munyou C, **Prayoonwong T**, Theensimoung P, Lowphruckmanee W. (๒๑-๒๓ February ๒๐๑๗).

Two Composite Resin Wear due to Tooth Brushing. (Oral Presentation). **The ๘th Meeting of Academic and Research Presentation, Thai Faculties Dental Board**. Petchaboon / The Imperial Phukaew Hill Resort. Thailand.

Ratchatametanan C, Tibpala S, Deesukon P, Suwannakun S, Lamlerntthon S, **Kriangkrai R**. (๒๑-

๒๓ February ๒๐๑๗). Comparative Effect of Mulberry Green Tea Extract and Chlorhexidine Mouthwash on *Streptococcus mutans*. (Oral Presentation). **The ๘th Meeting of Academic and Research Presentation, Thai Faculties Dental Board**. Petchaboon / The Imperial Phukaew Hill Resort. Thailand.

Sarideechaigul W, Suesuwan A, Intapa C, Bhakdinaronk A. (๒๑-๒๓ February ๒๐๑๗). Oral

Lesions in Smoking Patients. (Oral Presentation). **The ๘th Meeting of Academic and Research Presentation, Thai Faculties Dental Board**. Petchaboon / The Imperial Phukaew Hill Resort. Thailand.

Sopapornamorn P, Ueno M, Vachirarojpisan T, Kawauchi Y. (๒๑-๒๓ February ๒๐๑๗).

Clinical Application of a VSCs Monitor for Oral Malodor Assessment. (Oral Presentation). **The ๘th Meeting of Academic and Research Presentation, Thai Faculties Dental Board**. Petchaboon / The Imperial Phukaew Hill Resort. Thailand.

Suesuwan A, Sarideechaigul W, Intapa C, Bhakdinaronk A. (๒๑-๒๓ February ๒๐๑๗).

Prevalence of Oral Precancerous Lesions in Oral Diagnosis Department of Naresuan



University. (Oral Presentation). **The ๙th Meeting of Academic and Research Presentation, Thai Faculties Dental Board.** Petchaboon / The Imperial Phukaew Hill Resort. Thailand.

Totiam P, Gonzalez-Cabezas C, Fontana M, Zero D. (๒๑-๒๓ February ๒๐๐๙). Fluoride Toothpaste and Secondary Caries Progression: Effects of Gap Size and Sugar. (Oral Presentation). **The ๙th Meeting of Academic and Research Presentation, Thai Faculties Dental Board.** Petchaboon / The Imperial Phukaew Hill Resort. Thailand.

Wattanawongpitak N, Nakajima M, Tagami J. (๒๑-๒๓ February ๒๐๐๙). Effect of Irrigation and Root Canal Sealer on Bond Strength to Root Canal Dentin. (Oral Presentation). **The ๙th Meeting of Academic and Research Presentation, Thai Faculties Dental Board.** Petchaboon / The Imperial Phukaew Hill Resort. Thailand.

Wisithphrom K. (๒๑-๒๓ February ๒๐๐๙). Effects of Tumor Necrosis Factor- α on Pulp Fibroblasts Mediated Collagen Degradation. (Oral Presentation). **The ๙th Meeting of Academic and Research Presentation, Thai Faculties Dental Board.** Petchaboon / The Imperial Phukaew Hill Resort. Thailand.

Poster Presentation

Bunphawatthanarak N, Lukkananuruk N, Chaipanha P, Soongyai S. (๒๑-๒๓ February ๒๐๐๙). Effects of ๕% Potassium Nitrate Containing Dentifrice on Dentinal Hypersensitivity. (Poster Presentation). **The ๙th Meeting of Academic and Research Presentation, Thai Faculties Dental Board.** Petchaboon / The Imperial Phukaew Hill Resort. Thailand.

Lowphruckmanee W, Sakulratchata R, Chuangching T, Swangchan V, Wattakanit A. (๒๑-๒๓ February ๒๐๐๙). Dental Caries Status of Children in Pediatric Dental Clinic, Faculty of Dentistry, Naresuan University ๒๐๐๓-๒๐๐๔. (Poster Presentation). **The ๙th Meeting of Academic and Research Presentation, Thai Faculties Dental Board.** Petchaboon / The Imperial Phukaew Hill Resort. Thailand.

Rattanapaitoon T, Suratham P, Supongpanit P, Bhakdinaronk A, Sarideechaigul W. (๒๑-๒๓ February ๒๐๐๙). Use of Plastic Bag for the Purpose of Infection Control in the Intraoral Radiography. (Poster Presentation). **The ๙th Meeting of Academic and Research Presentation, Thai Faculties Dental Board.** Petchaboon / The Imperial Phukaew Hill Resort. Thailand.



Sangiamyoo K, Deejue M, Roobsong R, **Surapipongpuntr P.** (๒๑-๒๓ February ๒๐๐๗).

Antimicrobial Activity of Lemon Grass Oil on *Enterococcus faecalis*. (Poster Presentation).

The ๘th Meeting of Academic and Research Presentation, Thai Faculties Dental Board.

Petchaboon / The Imperial Phukaew Hill Resort. Thailand.

Sivasonthiwat P, Komarn S, Savanghla W, **Lowphruckmanee W**, Sakulratchata R. (๒๑-๒๓

February ๒๐๐๗). Caries Experience of Children in Dental Hospital, Naresuan University in

๒๐๐๕. (Poster Presentation). **The ๘th Meeting of Academic and Research Presentation,**

Thai Faculties Dental Board. Petchaboon / The Imperial Phukaew Hill Resort. Thailand.

Prasitsak T, Wongprateepsiri N, Khunnamuang P, Saisung S, **Kriangkrai R.** (21-23 February

2007). *Streptococcus mutans* of Children aged 3-4 years in Child Development Center,

Phitsanulok. (Poster Presentation). **The 8th Meeting of Academic and Research**

Presentation, Thai Faculties Dental Board. Petchaboon / The Imperial Phukaew Hill Resort.

Thailand.



การบริการวิชาการสู่สังคม

การบริการวิชาการสู่สังคม เป็นหนึ่งในภารกิจหลักของคณะทันตแพทยศาสตร์ ดังนั้นทางคณะฯ จึงจัดให้มีการบริการทางทันตกรรมแก่ชุมชนโดยรอบมหาวิทยาลัยและประชาชนในเขตภาคเหนือตอนล่าง ทั้งในรูปแบบของการให้ความรู้และการให้บริการรักษาทางทันตกรรม ซึ่งในปี พ.ศ. ๒๕๕๐ คณะทันตแพทยศาสตร์ ได้จัดทำโครงการบริการวิชาการแก่สังคม รวมทั้งสิ้น ๑๔ โครงการ ดังรายละเอียดต่อไปนี้

๑. โครงการหน่วยทันตกรรมพระราชทาน มหาวิทยาลัยนเรศวร ร่วมกับหน่วยบริการเคลื่อนที่เพื่อพัฒนาสุขภาพและอาชีพประชาชน มหาวิทยาลัยนเรศวร

คณะทันตแพทยศาสตร์ ได้จัดทำโครงการทันตกรรมเคลื่อนที่ในหน่วยเคลื่อนที่ มหาวิทยาลัยนเรศวร โดยเข้าร่วมกับหน่วยบริการเคลื่อนที่เพื่อพัฒนาสุขภาพและอาชีพประชาชน มหาวิทยาลัยนเรศวร ให้บริการรักษาทางทันตกรรมแก่ประชาชนทั่วไปในจังหวัดตาก จำนวน ๒ ครั้ง จังหวัดสุโขทัย จำนวน ๑ ครั้ง จังหวัดอุตรดิตถ์ จำนวน ๕ ครั้ง และจังหวัดเพชรบูรณ์ จำนวน ๔ ครั้ง โดยดำเนินการตั้งแต่วันที่ ๑ ตุลาคม ๒๕๔๕ ถึงเดือนกันยายน ๒๕๕๐ และมีผู้มารับบริการรายละเอียดดังต่อไปนี้

ตารางที่ ๑๖ รายละเอียดของผู้มารับบริการ โครงการหน่วยทันตกรรมพระราชทาน มหาวิทยาลัยนเรศวร

ครั้งที่	วัน เดือน ปี	สถานที่	ผลการรักษา								
			ถอนฟัน			อุดฟัน			ขูดหินปูน	ปรึกษา	รวม (ราย)
			ผู้ป่วย (ราย)	ชี้ ตัว	ด้าน	ผู้ป่วย (ราย)	ชี้ ตัว	ด้าน	ผู้ป่วย (ราย)	ผู้ป่วย (ราย)	
๑	๑๔-๑๕ ตุลาคม ๒๕๔๕	โรงเรียนบ้านวังหาว ตำบลวังหมัน อำเภอสามเงา จังหวัดตาก	๖๑	๗๘	๐	๕๕	๗๓	๕๔	๖๐	๑๕	๑๕๑
๒	๑๘-๑๙ พฤศจิกายน ๒๕๔๕	โรงเรียนชัยมงคลพิทยา ตำบลเขาแก้วศรีสมบูรณ์ อำเภอทุ่งเสลี่ยม จังหวัดสุโขทัย	๖๓	๘๖	๐	๖๑	๑๓๕	๑๒๗	๗๐	๒๙	๒๒๓
๓	๒๓-๑๔ ธันวาคม ๒๕๔๕	โรงเรียนบ้านแม่สลิคหลวง ตำบลแม่สอง อำเภอ ท่าสองยาง จังหวัดตาก	๓๒	๔๘	๐	๕๖	๑๕๑	๑๕๑	๗๐	๑	๑๕๕
๔	๒๐-๒๑ มกราคม ๒๕๕๐	โรงเรียนวัดแม่เข ตำบลค่านานาม อำเภอเมือง จังหวัดอุตรดิตถ์	๕๑	๖๕	๐	๒๑	๓๑	๓๕	๖๑	๔	๑๓๗



ตารางที่ ๑๖ รายละเอียดของผู้มารับบริการ โครงการหน่วยทันตกรรมพระราชทาน มหาวิทยาลัยนเรศวร (ต่อ)

ครั้งที่	วัน เดือน ปี	สถานที่	ผลการรักษา								รวม (ราย)
			ถอนฟัน			อุดฟัน			ขูดหินปูน	ปรึกษา	
			ผู้ป่วย (ราย)	ชื้อ	ด้าน	ผู้ป่วย (ราย)	ชื้อ	ด้าน	ผู้ป่วย (ราย)	ผู้ป่วย (ราย)	
๕	๒๔-๒๕ กุมภาพันธ์ ๒๕๕๐	โรงเรียนบ้านระวิง ตำบลระวิง อำเภอเมือง จังหวัดเพชรบูรณ์	๕๘	๑๔๕	๐	๔๗	๖๕	๖๖	๗๗	๑๕	๒๔๑
๖	๑๗-๑๘ มีนาคม ๒๕๕๐	โรงเรียนบ้านหัวคอง ตำบลแม่พลู อำเภอลับแล จังหวัดอุตรดิตถ์	๓๕	๗๖	๐	๕๓	๘๐	๕๓	๖๐	๑๔	๑๖๖
๗	๒๑-๒๒ เมษายน ๒๕๕๐	โรงเรียนบ้านศิลา ตำบลศิลา อำเภอหล่มเก่า จังหวัดเพชรบูรณ์	๔๑	๖๔	๐	๒๒	๒๕	๓๑	๖๖	๑๔	๑๔๓
๘	๒๖-๒๗ พฤษภาคม ๒๕๕๐	โรงเรียนบ้านน้ำหมัน ตำบลน้ำหมัน อำเภอท่า ปลา จังหวัดอุตรดิตถ์	๓๘	๕๒	๐	๓๗	๖๐	๘๖	๖๐	๑๐	๑๔๕
๙	๑๖-๑๗ มิถุนายน ๒๕๕๐	โรงเรียนบ้านรวมทรัพย์ ตำบลภูน้ำหยด อำเภอวิเชียรบุรี จังหวัด เพชรบูรณ์	๗๓	๑๑๕	๐	๕๓	๖๔	๘๕	๗๔	๕	๒๐๕
๑๐	๒๑-๒๒ กรกฎาคม ๒๕๕๐	โรงเรียนบ้านนางาง ตำบลนางาง อำเภอพิชัย จังหวัดอุตรดิตถ์	๘๗	๑๔๘	๐	๕๐	๘๑	๘๓	๕๕	๑๐	๒๐๖
๑๑	๒๕-๒๖ สิงหาคม ๒๕๕๐	โรงเรียนหน้าศูนย์ เครื่องมือกล ตำบลปาก ช่อง อำเภอหล่มสัก จังหวัดเพชรบูรณ์	๗๕	๕๖	๐	๖๕	๑๐๕	๑๒๕	๑๑๒	๕	๒๖๕
๑๒	๑๕-๑๖ กันยายน ๒๕๕๐	โรงเรียนบ้านน้ำอ่าง ตำบลน้ำอ่าง อำเภอตรอน จังหวัดอุตรดิตถ์	๘๓	๑๑๓	๐	๔๘	๕๐	๕๐	๗๐	๖	๒๐๗
รวมทั้งสิ้น			๗๔๕	๑,๐๘๖	๐	๕๗๒	๕๖๘	๑,๐๗๔	๘๓๕	๑๓๒	๒,๒๘๘

ผลการดำเนินงานหน่วยทันตกรรมพระราชทาน มหาวิทยาลัยนเรศวร ร่วมกับหน่วยบริการเคลื่อนที่ เพื่อพัฒนาสุขภาพและอาชีพประชาชน มหาวิทยาลัยนเรศวร

- จากแบบสอบถามความคิดเห็นของผู้ออกให้บริการ จากการออกหน่วยฯ ทั้ง ๑๒ ครั้ง สรุปได้ว่า ระดับความเหมาะสมในแต่ละด้าน ได้แก่ ความสะดวก ปลอดภัยในการเดินทาง ความเหมาะสมของระยะเวลาในการปฏิบัติงาน ความพร้อมและเหมาะสมในการจัดเตรียมเครื่องมือและสถานที่ให้บริการ



เครื่องมือ วัสดุ และอุปกรณ์มีความทันสมัยได้มาตรฐานและเพียงพอต่อการให้บริการ มีความสามัคคีและการให้ความร่วมมือในการปฏิบัติงานของหมู่คณะ มีความเหมาะสมอยู่ในระดับ**มาก**

- จากแบบสอบถามความคิดเห็นของ**ผู้มารับบริการ** จากการออกหน่วยฯ ทั้ง ๑๒ ครั้ง สรุปได้ว่าระดับความพึงพอใจในแต่ละด้าน ได้แก่ ความเหมาะสมของระยะเวลาในการให้บริการ จำนวนบุคลากรมีเพียงพอต่อการให้บริการ ความมีมนุษยสัมพันธ์ ความสุภาพ ความตั้งใจในการให้บริการ และการให้การต้อนรับ ความสะอาดของเครื่องมือและวัสดุอุปกรณ์ ความรวดเร็วของการให้บริการ และผู้มารับบริการมีความพึงพอใจในการให้บริการ อยู่ในระดับ**มาก**

๒. โครงการหน่วยทันตกรรมพระราชทาน มหาวิทยาลัยนครสวรรค์

ตามแผนปฏิบัติการประจำปี ๒๕๕๐ คณะทันตแพทยศาสตร์ ได้จัดทำโครงการหน่วยทันตกรรมพระราชทาน มหาวิทยาลัยนครสวรรค์ เพื่อให้บริการทางทันตกรรมแก่ประชาชนผู้ด้อยโอกาสและผู้ยากไร้ในเขตจังหวัดอุตรดิตถ์ พิชญ โลก น่าน และกำแพงเพชร อีกทั้งยังได้ให้บริการทางทันตกรรมกรณีพิเศษ รวมจำนวนการออกหน่วยทั้งสิ้น ๖ ครั้ง และมีผู้มารับบริการรายละเอียดดังต่อไปนี้

ตารางที่ ๑๗ จำนวนผู้มารับบริการหน่วยทันตกรรมพระราชทาน มหาวิทยาลัยนครสวรรค์

ครั้งที่	วัน เดือน ปี	สถานที่	ผลการรักษา								
			ถอนฟัน			อุดฟัน			ขูดหินปูน	ปรึกษา	รวม
๑	๔ ตุลาคม ๒๕๔๕	สถานีอนามัย น้ำหมีใหญ่	๕๕	๕๕	๐	๖๓	๑๐๖	๑๕๔	๕๓	๓	๒๑๔
		ตำบลผักขวาง อำเภอทองแสนขัน จังหวัดอุตรดิตถ์									
จำนวนรวม			๑๓๖	๑๕๓	๐	๑๕๔	๓๒๐	๔๒๘	๒๑๖	๑๕	๕๖๑
๒	๑๐ ตุลาคม ๒๕๔๕	โรงเรียนชุมชนผา เลือดวิทยาคาร	๓๕	๑๐๕	๐	๑๐๘	๑๕๕	๒๔๖	๓๒	๑๒	๒๖๗
		ตำบลผาเลือด อำเภอท่าปลา จังหวัดอุตรดิตถ์									
๑๑	๑๑ ตุลาคม ๒๕๔๕	โรงเรียนเด่นเหล็ก	๘๓	๑๑๕	๐	๓๑	๑๑๕	๑๕๑	๕๔	๓๐	๒๓๘
		ตำบลเด่นเหล็ก อำเภอน้ำปาด จังหวัดอุตรดิตถ์									
จำนวนรวม			๑๕๘	๒๒๔	๐	๑๓๕	๓๑๘	๓๕๓	๑๖๖	๔๒	๕๔๕



ตารางที่ ๑๗ จำนวนผู้มารับบริการหน่วยทันตกรรมพระราชทาน มหาวิทยาลัยธนบุรี (ต่อ)

ครั้งที่	วัน เดือน ปี	สถานที่	ผลการรักษา								
			ถอนฟัน			อุดฟัน			ขูดหินปูน	ปรึกษา	รวม
๓	๒๔ พฤศจิกายน ๒๕๕๕	โรงแรม อมรินทร์ลาเวนเดอร์ จังหวัดพิษณุโลก กิจกรรมรณรงค์ฟัน เทียมผู้สูงอายุ น้ำพระทัย จากในหลวง	๕	๒๕	๐	๔	๖	๖	๘	๒๐	๕๑
จำนวนรวม			๕	๒๕	๐	๔	๖	๖	๘	๒๐	๕๑
๔	๒๕ เมษายน ๒๕๕๐	โรงเรียนบ้านสันตะ ตำบลสันตะ อำเภอน่าน น่าน จังหวัดน่าน	๔๐	๕๕	๐	๔๗	๕๗	๑๒๕	๗๕	๔	๑๗๐
	๒๖ เมษายน ๒๕๕๐	โรงเรียนบ้าน ป่ากลาง ตำบลป่า กลาง อำเภอบัว จังหวัดน่าน	๖๕	๑๒๕	๐	๑๓๘	๒๕๗	๓๑๕	๕๕	๑๑	๓๑๓
จำนวนรวม			๑๐๕	๑๘๐	๐	๑๘๕	๓๑๔	๔๔๐	๑๓๐	๑๕	๔๘๓
๕	๕ พฤษภาคม ๒๕๕๐	ศาลเจ้าพ่อปู่คำ หมู่ ๒ ตำบลท่ามะเขือ อำเภอคลองขลุง จังหวัดกำแพงเพชร	๑๔๔	๒๑๕	๐	๑๓๕	๒๒๑	๓๑๗	๑๗๑	๑๐	๔๖๔
		จำนวนรวม	๑๔๔	๒๑๕	๐	๑๓๕	๒๒๑	๓๑๗	๑๗๑	๑๐	๔๖๔
๖	๒๖ กันยายน ๒๕๕๐	โรงเรียน สวนเมี่ยงวิทยา บ้านเนินช้างแทง ตำบลสวนเมี่ยง อำเภอชาติตระการ จังหวัดพิษณุโลก	๖๕	๑๐๕	๐	๑๖๕	๓๗๑	๓๗๒	๑๖๖	๒๖	๔๒๖
		จำนวนรวม	๖๕	๑๐๕	๐	๑๖๕	๓๗๑	๓๗๒	๑๖๖	๒๖	๔๒๖
จำนวนรวมทั้งสิ้น			๖๑๗	๙๕๐	๐	๘๗๐	๑,๕๕๐	๑,๕๖๔	๕๐๕	๑๒๘	๒,๕๓๐



ผลการดำเนินงานหน่วยทันตกรรมพระราชทาน มหาวิทยาลัยนเรศวร

- จากแบบสอบถามความคิดเห็นของผู้ออกให้บริการ จากการออกหน่วยฯ ทั้ง ๖ ครั้ง สรุปได้ว่าระดับความเหมาะสมในแต่ละด้าน ได้แก่ ความสะดวก ปลอดภัยในการเดินทาง ความเหมาะสมของระยะเวลาในการปฏิบัติงาน ความพร้อมและเหมาะสมในการจัดเตรียมเครื่องมือและสถานที่ให้บริการ เครื่องมือ วัสดุ และอุปกรณ์มีความทันสมัยได้มาตรฐานและเพียงพอต่อการให้บริการ มีความสามัคคีและการให้ความร่วมมือในการปฏิบัติงานของหมู่คณะ มีความเหมาะสมอยู่ในระดับ**มาก**

- จากแบบสอบถามความคิดเห็นของผู้มารับบริการ จากการออกหน่วยฯ ทั้ง ๖ ครั้ง สรุปได้ว่าระดับความพึงพอใจในแต่ละด้าน ได้แก่ ความเหมาะสมของระยะเวลาในการให้บริการ จำนวนบุคลากรมีเพียงพอต่อการให้บริการ ความมีมนุษยสัมพันธ์ ความสุภาพ ความตั้งใจในการให้บริการ และการให้การต้อนรับ ความสะอาดของเครื่องมือและวัสดุอุปกรณ์ ความรวดเร็วของการให้บริการ และผู้มารับบริการมีความพึงพอใจในการให้บริการ อยู่ในระดับ**มาก**

๓. โครงการวันทันตสาธารณสุข

คณะทันตแพทยศาสตร์ได้ให้บริการทางทันตกรรมแก่ประชาชนผู้ด้อยโอกาสและผู้ยากไร้ในเขตจังหวัดพิษณุโลก โดยได้ดำเนินการในวันศุกร์ที่ ๒๐ ตุลาคม ๒๕๕๕ ณ โรงเรียนมัธยมสาธิต มหาวิทยาลัยนเรศวร ซึ่งเป็นวันทันตสาธารณสุข ถวายเป็นพระราชกุศลแด่สมเด็จพระศรีนครินทราบรมราชชนนี “พระมารดาแห่งการทันตแพทย์ไทย” และมีผู้มารับบริการจำนวนทั้งสิ้น ๒๓๓ ราย

ผลการดำเนินโครงการวันทันตสาธารณสุข

- จากแบบสอบถามความคิดเห็นของผู้ออกให้บริการ จากการดำเนินโครงการวันทันตสาธารณสุข สรุปได้ว่าระดับความพึงพอใจในแต่ละด้าน ได้แก่ สถานที่จัดโครงการ ระยะเวลาจัดโครงการ รูปแบบการจัดโครงการ เครื่องมือ วัสดุ และอุปกรณ์มีความเพียงพอต่อการให้บริการ ความสามัคคีและการให้ความร่วมมือในการปฏิบัติงานของหมู่คณะ อาหารและเครื่องดื่ม มีความพึงพอใจ**มาก**

- จากแบบสอบถามความคิดเห็นของผู้มารับบริการ จากการดำเนินโครงการวันทันตสาธารณสุข สรุปได้ว่าระดับความพึงพอใจในแต่ละด้าน ได้แก่ ความเหมาะสมของสถานที่ในการจัดโครงการ ความเหมาะสมของระยะเวลาในการจัดโครงการ ความสะอาดของเครื่องมือและวัสดุอุปกรณ์ที่ให้บริการทางทันตกรรม การให้บริการทางทันตกรรมเหมาะสม ตรงกับความต้องการ ความมีมนุษยสัมพันธ์ ความสุภาพ ความตั้งใจในการให้บริการและการต้อนรับ จำนวนบุคลากรมีเพียงพอต่อการให้บริการ มีการจัดบริการทางทันตกรรมทุกปี และผู้มารับบริการมีความพึงพอใจในการให้บริการ**มาก**



๔. โครงการสวนสุขภาพ

คณะทันตแพทยศาสตร์ได้จัดโครงการสวนสุขภาพ เพื่อเป็นการส่งเสริมและสนับสนุนการบริการวิชาการสู่สังคม การประยุกต์ใช้เทคโนโลยีอันทันสมัย การรับข้อมูลข่าวสารใหม่ๆ ในการให้ความรู้ที่ถูกต้องเกี่ยวกับการดูแลสุขภาพช่องปากอย่างทั่วถึง และก่อประโยชน์สูงสุดแก่ผู้ป่วย

ระยะเวลาการดำเนินโครงการตั้งแต่เดือนตุลาคม ๒๕๔๕ ถึงเดือนกันยายน ๒๕๕๐ มีผู้เข้าร่วมโครงการทั้งสิ้นประมาณ ๕,๐๐๐ คน ประกอบด้วยนักเรียน นิสิต นักศึกษา คณาจารย์ ที่เข้ามาใช้บริการทางทันตกรรมทั้งในและนอกเวลาราชการ โดยนำเสนอหัวข้อการจัดนิทรรศการทางวิชาการ ดังนี้

ครั้งที่ ๑ นิทรรศการเรื่อง ผู้ป่วยปากแห้งเพดานโหว่ และสัลยกรรมปริทันต์ เพื่อความสวยงาม

ครั้งที่ ๒ นิทรรศการเรื่อง รอยโรคที่สัมพันธ์กับฟันปลอม

ครั้งที่ ๓ นิทรรศการเรื่อง วิธีการจัดการกับฟันผุ

ครั้งที่ ๔ นิทรรศการเรื่อง ทันตกรรมป้องกันในเด็ก

๕. โครงการเผยแพร่วิชาการแก่สังคม

คณะทันตแพทยศาสตร์ได้จัดทำโครงการเผยแพร่วิชาการแก่สังคม ในรูปแบบการดำเนินโครงการ ๒ กิจกรรมได้แก่

กิจกรรมที่ ๑ กิจกรรมการจัดรายการวิทยุฟันทอล์ค เพื่อประชาสัมพันธ์คณะทันตแพทยศาสตร์ มหาวิทยาลัยนเรศวร และเผยแพร่ความรู้ทางวิชาการด้านทันตสุขภาพแก่ประชาชน ออกอากาศทุกวันจันทร์ ๓๐ นาทีต่อสัปดาห์ ทางระบบความถี่ FM ๑๐๗.๒๕ เมกกะเฮิร์ต ณ สถานีวิทยุกระจายเสียงมหาวิทยาลัยนเรศวร ระยะเวลาดำเนินโครงการตั้งแต่เดือนมกราคม ถึงเดือนธันวาคม ๒๕๕๐ รวมทั้งสิ้น ๕๑ ครั้ง

กิจกรรมที่ ๒ กิจกรรมเผยแพร่ความรู้ด้านทันตสุขภาพ ดำเนินโครงการจัดทำแผ่นพับเผยแพร่ความรู้ และข้อมูลข่าวสารด้านทันตสุขภาพและช่องปาก ซึ่งเผยแพร่ ณ โรงพยาบาลทันตกรรมและสถานที่ออกให้บริการหน่วยทันตกรรมพระราชทาน ระยะเวลาการดำเนินโครงการตั้งแต่เดือนมิถุนายน ๒๕๕๐ ถึงเดือนกันยายน ๒๕๕๐ โดยดำเนินการ ๔ ครั้ง ได้จัดพิมพ์เผยแพร่เรื่องละ ๕๐๐ ฉบับ รวม ๑,๕๐๐ ฉบับ ดังนี้

ครั้งที่ ๑ เรื่อง อาหารเพื่อสุขภาพ

ครั้งที่ ๒ เรื่อง ผักปลอดสารพิษ

ครั้งที่ ๓ เรื่อง เบาหวานกับการทำฟัน

ครั้งที่ ๔ เรื่อง น้ำมันพืช

๖. โครงการถ่ายทอดทันตอาสา ครั้งที่ ๕

สโมสรนิสิตและฝ่ายกิจการนิสิต คณะทันตแพทยศาสตร์ ได้จัดกิจกรรมถ่ายทอดทันตอาสา ครั้งที่ ๕ ขึ้น ณ อุทยานแห่งชาติทุ่งแสลงหลวง จังหวัดพิษณุโลก ในวันที่ ๑๓ – ๑๔ มกราคม ๒๕๕๐ เพื่อตรวจสุขภาพช่องปากและให้คำแนะนำเกี่ยวกับการดูแลสุขภาพภายในช่องปากให้กับผู้รับบริการสงเคราะห์ ประมาณ ๕๐



ราย เป็นการเผยแพร่ความรู้เบื้องต้นเกี่ยวกับคุณลักษณะของงาปากให้กับผู้ที่ขาดโอกาสทางสังคม เพื่อลด ปัญหาอนามัยช่องปาก และบริจาคสิ่งของที่จำเป็นในการดำรงชีวิตประจำวัน เครื่องอุปโภคบริโภค เพื่อ บรรเทาความเดือดร้อน เป็นการแสดงความมีน้ำใจ และความปรารถนาดีต่อผู้ที่อยู่ร่วมกันในสังคม

๗. โครงการประชุมวิชาการวันสถาปนาครบรอบ ๑๐ ปี คณะทันตแพทยศาสตร์ มหาวิทยาลัยนเรศวร และ ประชุมประจำปีผู้บริหารคณะทันตแพทยศาสตร์

คณะทันตแพทยศาสตร์ได้จัดประชุมวิชาการและเสนาองานวิจัย สาขาทันตแพทยศาสตร์ ครั้งที่ ๘ องค์กรผู้บริหารคณะทันตแพทยศาสตร์ แห่งประเทศไทย โดยมีวัตถุประสงค์เพื่อเป็นการแลกเปลี่ยน ความรู้วิชาการทางทันตแพทยศาสตร์ เพื่อนำเสนอเทคนิคงานวิจัยโดยผู้ทรงคุณวุฒิจากในและ ต่างประเทศ เพื่อเป็นแนวทางให้เกิดการวิจัยร่วมระหว่างอาจารย์ต่างสถาบัน และเพื่อเป็นการ ประชาสัมพันธ์ คณะทันตแพทยศาสตร์ มหาวิทยาลัยนเรศวร โดยดำเนินโครงการในระหว่างวันพุธที่ ๒๑ ถึงศุกร์ที่ ๒๓ กุมภาพันธ์ ๒๕๕๐ และมีผู้เข้าร่วมโครงการทั้งสิ้น ๒๕๓ คน

๘. โครงการอบรมเชิงปฏิบัติการเรื่อง “นิติทันตวิทยา” (Forensic odontology)

คณะทันตแพทยศาสตร์ ได้จัดอบรมเชิงปฏิบัติการเรื่อง “นิติทันตวิทยา” เพื่อส่งเสริมให้อาจารย์และ บุคลากรมีความรู้ความเข้าใจและเห็นความสำคัญของงานนิติทันตวิทยา เพื่อส่งเสริมความรู้ด้านทันตกายวิภาค ศาสตร์ โครงสร้างของใบหน้าและศีรษะ และการวินิจฉัยช่องปากให้แก่อาจารย์และบุคลากรเพื่อใช้ในทาง นิติทันตวิทยาได้ และเพื่อให้อาจารย์และบุคลากรมีความรู้และทักษะในการบันทึกข้อมูลในรูปแบบฟอร์มและ การเปรียบเทียบข้อมูลต่าง ๆ ทางนิติทันตวิทยาได้ โดยจัดอบรมเชิงปฏิบัติการดังกล่าวขึ้น ในวันพฤหัสบดีที่ ๑๕ มีนาคม ๒๕๕๐ มีผู้เข้าร่วมโครงการจำนวน ๘๑ คน

๙. โครงการประชุมเชิงวิชาการทางทันตกรรมบูรณะ ๑ เรื่อง “NiTi Rotary Instrument : Concepts and Techniques”

คณะทันตแพทยศาสตร์ได้จัดประชุมวิชาการทางทันตกรรมบูรณะ เพื่อเพิ่มพูนความรู้ทาง ทันตกรรมบูรณะให้ทันตแพทย์ทั่วไปที่มีความสนใจและเพื่อฝึกทักษะในการบูรณะฟันด้วยเทคโนโลยี อันทันสมัย โดยดำเนินการในวันอังคารที่ ๓ เมษายน ๒๕๕๐ มีผู้มารับบริการจำนวนทั้งสิ้น ๕๒ คน

๑๐. โครงการสัมมนาเชิงปฏิบัติการเรื่อง “ทันตกรรมรากเทียม”

คณะทันตแพทยศาสตร์ ได้จัดสัมมนาเชิงปฏิบัติการเรื่อง “ทันตกรรมรากเทียม” โดยมีวัตถุประสงค์ เพื่อให้บริการทางวิชาการสู่สังคมแก่บุคลากรทางทันตกรรมให้เกิดการพัฒนาความรู้ ความสามารถและ ทักษะในด้านการให้การรักษาทันตกรรมรากเทียม ดำเนินการสัมมนาในวันที่ ๑๐ -๑๑ พฤษภาคม ๒๕๕๐ ณ อาคารปฏิบัติการ คณะทันตแพทยศาสตร์ มหาวิทยาลัยนเรศวร มีผู้เข้าร่วมสัมมนาจำนวน ๔๒ คน



๑๑. โครงการอบรมเชิงปฏิบัติการเรื่อง “การกู้ฟื้นคืนชีพ” (Cardiopulmonary resuscitation)

คณะทันตแพทยศาสตร์ ได้จัดอบรมเชิงปฏิบัติการเรื่อง “การกู้ฟื้นคืนชีพ (Cardiopulmonary resuscitation) โดยมีวัตถุประสงค์เพื่อให้บัณฑิตทันตแพทย์ชั้นปีที่ ๔-๕ และเจ้าหน้าที่ที่เกี่ยวข้องในโรงพยาบาลทันตกรรมสามารถทำการกู้ฟื้นคืนชีพเบื้องต้น (Cardiopulmonary resuscitation) ให้แก่ผู้ป่วยที่เกิดภาวะฉุกเฉินในคลินิกทันตกรรมได้ โดยดำเนินการอบรมในวันศุกร์ที่ ๒๐ กรกฎาคม ๒๕๕๐ ณ อาคารปฏิบัติการ คณะทันตแพทยศาสตร์ มหาวิทยาลัยนเรศวร มีผู้เข้าร่วมอบรมจำนวน ๑๕๐ คน

๑๒. โครงการประชุมสัมมนาเรื่อง “การเผยแพร่งานวิจัย คณะทันตแพทยศาสตร์”

คณะทันตแพทยศาสตร์ ได้จัดประชุมสัมมนาเรื่อง “การเผยแพร่งานวิจัย คณะทันตแพทยศาสตร์” โดยมีวัตถุประสงค์เพื่อให้เกิดการแลกเปลี่ยนความรู้ ข้อมูลและประสบการณ์ด้านการวิจัยและส่งเสริมให้เกิดวัฒนธรรมในด้านการวิจัยของคณะฯ และเพื่อเป็นเวทีในการเผยแพร่ผลงานวิจัยของบุคลากร คณะทันตแพทยศาสตร์ ดำเนินการประชุมสัมมนาในวันพฤหัสบดีที่ ๒๖ กรกฎาคม ๒๕๕๐ มีผู้เข้าร่วมประชุมสัมมนาจำนวน ๕๐ คน

๑๓. โครงการนิทรรศการวันวิทยาศาสตร์

คณะทันตแพทยศาสตร์ได้จัดโครงการนิทรรศการวันวิทยาศาสตร์ขึ้น เพื่อเผยแพร่ความรู้เกี่ยวกับทันตสุขภาพ เป็นการประชาสัมพันธ์และแนะนำคณะทันตแพทยศาสตร์ให้แก่เยาวชนและบุคคลทั่วไป โดยผ่านสื่อวิชาการ บอร์ดนิทรรศการ กิจกรรมนันทนาการ บริการตรวจฟันและสอนการแปรงฟันให้ถูกวิธี ซึ่งเป็นโอกาสอันดีที่ทางคณะทันตแพทยศาสตร์จะมีส่วนร่วมเป็นส่วนหนึ่งในการเผยแพร่ศักยภาพทางวิชาการ งานบริการการรักษาให้เป็นที่รู้จักมากยิ่งขึ้น โดยได้จัดขึ้นในระหว่างวันพฤหัสบดีที่ ๑๖ ถึงวันเสาร์ที่ ๑๘ สิงหาคม ๒๕๕๐ ณ คณะวิทยาศาสตร์ มหาวิทยาลัยนเรศวร มีผู้มารับบริการจำนวนทั้งสิ้น ๓๐๐ ราย

๑๔. โครงการวันมหิดล

คณะทันตแพทยศาสตร์ได้เข้าร่วมงานวันมหิดล ณ สถาบันวิจัยทางวิทยาศาสตร์สุขภาพ ในวันที่ ๒๔ กันยายน ๒๕๕๐ ซึ่งเป็นวันคล้ายวันสวรรคตของสมเด็จพระมหิตลาธิเบศร์ อดุลยเดชวิกรม พระบรมราชชนก พระบิดาแห่งการแพทย์แผนปัจจุบันของไทยและการสาธารณสุขไทย ได้มีการจัดนิทรรศการ และตรวจสุขภาพช่องปากให้แก่ประชาชนทั่วไปโดยไม่เสียค่าใช้จ่าย



การทำนุบำรุงศิลปวัฒนธรรม

นโยบายของคณะทันตแพทยศาสตร์มีนโยบายเกี่ยวกับการทำนุบำรุงศิลปวัฒนธรรมที่สอดคล้องกับทางมหาวิทยาลัย คือ สนับสนุนกิจกรรมที่มุ่งทำให้เกิดวัฒนธรรมที่ดีขึ้นในองค์กร และให้บุคลากรทุกระดับ ทั้งอาจารย์ เจ้าหน้าที่และนิสิตมีส่วนร่วมในการดำเนินกิจกรรมในปี ๒๕๕๐ คณะทันตแพทยศาสตร์ดำเนินโครงการ/กิจกรรมต่างๆ ในด้านส่งเสริมศิลปวัฒนธรรมทั้งในส่วนของคณะฯและให้ความร่วมมือกับทางมหาวิทยาลัยและคณะอื่นๆ ในการดำเนินกิจกรรมที่ถือเป็นการทำนุบำรุงศิลปวัฒนธรรม ได้แก่

ตารางที่ ๑๘ โครงการ/กิจกรรมในด้านการส่งเสริมศิลปวัฒนธรรม

ลำดับที่	โครงการ/กิจกรรม	ระยะเวลาการดำเนินกิจกรรม	สถานที่
๑	อบรมพัฒนาคุณธรรม จริยธรรมนิสิตใหม่	๒๕-๓๑ พฤษภาคม ๒๕๕๐	มหาวิทยาลัยนเรศวร
๒	ค่ายวิชาการ	๑-๓ มิถุนายน ๒๕๕๐	คณะทันตแพทยศาสตร์ มหาวิทยาลัยนเรศวร
๓	ประชุมเชียร์เชิงทักษะชีวิต	๔-๗ มิถุนายน ๒๕๕๐	อาคารขวัญเมือง มหาวิทยาลัยนเรศวร
๔	บวงสรวงสมเด็จพระนเรศวรมหาราช	๗ มิถุนายน ๒๕๕๐	ลานพระบรมราชานุสาวรีย์ สมเด็จพระนเรศวรมหาราช
๕	วันไหว้ครู	๑๔ มิถุนายน ๒๕๕๐	โรงพยาบาลทันตกรรม มหาวิทยาลัยนเรศวร
๖	ไหว้ครูมหาวิทยาลัยนเรศวร	๑๔ มิถุนายน ๒๕๕๐	อาคารอเนกประสงค์ มหาวิทยาลัยนเรศวร
๗	วันนิติตีเด่น ประจำปีการศึกษา ๒๕๔๕	๑๔ มิถุนายน ๒๕๕๐	อาคารอเนกประสงค์ มหาวิทยาลัยนเรศวร
๘	บายศรีสู่ถนน ปกเกล้าสู่ขวัญ	๑๔ มิถุนายน ๒๕๕๐	อาคารอเนกประสงค์ มหาวิทยาลัยนเรศวร
๙	สายสัมพันธ์ทันตแพทย์	๒๑ มิถุนายน ๒๕๕๐	อาคารเรียนรวม คณะวิทยาศาสตร์
๑๐	ทำบุญวันคล้ายวันสถาปนาคณะสหเวชศาสตร์ มหาวิทยาลัยนเรศวร	๑๖ กรกฎาคม ๒๕๕๐	คณะสหเวชศาสตร์ มหาวิทยาลัยนเรศวร
๑๑	วันคล้ายวันสถาปนามหาวิทยาลัยนเรศวร	๒๕ กรกฎาคม ๒๕๕๐	ลานพระบรมราชานุสาวรีย์ สมเด็จพระนเรศวรมหาราช



ตารางที่ ๑๘ โครงการ/กิจกรรมในด้านการส่งเสริมศิลปวัฒนธรรม (ต่อ)

ลำดับ ที่	โครงการ/กิจกรรม	ระยะเวลา การดำเนินกิจกรรม	สถานที่
๑๒	งาน “วันมหิดล และ World Heart Day” ครั้งที่ ๘	๒๔ กันยายน ๒๕๕๐	ลานพระราชานุสาวรีย์สมเด็จพระมหิตลาธิเบศร อดุลยเดชวิกรม พระบรมราชชนกและสมเด็จพระศรีนครินทราบรมราชชนนี
๑๓	Freshy Dent ประจำปี ๒๕๕๐	๒๑ ตุลาคม ๒๕๕๐	คณะทันตแพทยศาสตร์ จุฬาลงกรณ์มหาวิทยาลัย
๑๔	พัฒนาทักษะทางดนตรีไทย	๒๕, ๒๖ กันยายน และ ๑, ๒, ๘, ๙, ๑๕, ๑๖ สิงหาคม ๒๕๕๐	คณะทันตแพทยศาสตร์ มหาวิทยาลัยนเรศวร
๑๕	ทอดกฐินสามัคคีมหาวิทยาลัยนเรศวร ประจำปี ๒๕๕๐	๑๐ พฤศจิกายน ๒๕๕๐	วัดเสาชิงหิน ตำบลโพธิ์ ประจักษ์ อำเภอนาทม จังหวัด สกลนคร
๑๖	วันลอยกระทง	๒๓ พฤศจิกายน ๒๕๕๐	บริเวณ Green Area มหาวิทยาลัยนเรศวร
๑๗	ราตรีแห่งสายน้ำ เทศกาลลอยกระทง เทิดไท้องค์ ราชันย์ ประจำปีการศึกษา ๒๕๕๐	๒๓ พฤศจิกายน ๒๕๕๐	บริเวณ Green Area มหาวิทยาลัยนเรศวร
๑๘	พิธีอัญเชิญเครื่องราชสักการะ จุดเทียนชัยถวายพระ พรและถวายราชสดุดีเฉลิมพระเกียรติ เนื่องใน โอกาสสมหามงคลเฉลิมพระชนมพรรษา ๘๐ พรรษา ๕ ธันวาคม ๒๕๕๐	๕ ธันวาคม ๒๕๕๐	ศาลากลาง จังหวัดพิษณุโลก
๑๙	ค่ายจริยธรรม	๒๖-๒๗ มกราคม ๒๕๕๑	วัดบึงกระดาน จังหวัดพิษณุโลก
๒๐	วันสถาปนาครบรอบ ๑๑ ปี คณะทันตแพทยศาสตร์ มหาวิทยาลัยนเรศวร	๒๒ กุมภาพันธ์ ๒๕๕๑	คณะทันตแพทยศาสตร์ มหาวิทยาลัยนเรศวร
๒๑	งานทำบุญตักบาตรเนื่องในวันขึ้นปีใหม่ ประจำปี ๒๕๕๑ คณะทันตแพทยศาสตร์	๓ มกราคม ๒๕๕๑	คณะทันตแพทยศาสตร์ มหาวิทยาลัยนเรศวร
๒๒	โครงการทำบุญขึ้นปีใหม่กองกิจการนิสิต ประจำปี ๒๕๕๑	๒๗ ธันวาคม ๒๕๕๐	ลานกิจกรรม อาคารอเนกประสงค์
๒๓	วันคืนสู่เหย้า ครั้งที่ ๕	๑๘ ธันวาคม ๒๕๕๐	อาคารขวัญเมือง มหาวิทยาลัยนเรศวร
๒๔	กิจกรรมอ่าลา	๑๘ มีนาคม ๒๕๕๑	โรงแรมท็อปแลนด์ จังหวัดพิษณุโลก
๒๕	นิสิตคุณธรรม	กุมภาพันธ์ - มีนาคม ๒๕๕๑	คณะทันตแพทยศาสตร์ มหาวิทยาลัยนเรศวร



ตารางที่ ๑๕ สรุปกิจกรรมด้านการทำนุบำรุงศิลปวัฒนธรรม

กิจกรรมด้านการทำนุบำรุง ศิลปวัฒนธรรม	จำนวนกิจกรรม		
	ปี พ.ศ. ๒๕๔๘	ปี พ.ศ. ๒๕๔๙	ปี พ.ศ. ๒๕๕๐
กิจกรรมที่มีการพัฒนาและสร้าง มาตรฐานศิลปวัฒนธรรม	๑๒	๑๔	๑๓
กิจกรรมที่ทำร่วมกับมหาวิทยาลัย/คณะ อื่นๆ	๑๓	๗	๑๒
รวม	๒๕	๒๑	๒๕



การบริหารและจัดการ

คณะกรรมการประจำคณะทันตแพทยศาสตร์ มหาวิทยาลัยธนเรศวร ตามพระราชบัญญัติมหาวิทยาลัยธนเรศวร พุทธศักราช ๒๕๓๓ กำหนดให้กรรมการคณะฯ มีอำนาจและหน้าที่ควบคุมดูแลกิจการทั่วไปของคณะฯ ในด้านการวางแผนนโยบายของคณะฯ ที่เกี่ยวข้องกับการศึกษา การวิจัย การให้บริการทางวิชาการแก่สังคม และการทำนุบำรุงศิลปวัฒนธรรม วางระเบียบและออกข้อบังคับของคณะฯ ตลอดจนพิจารณาให้ความเห็นชอบและอนุมัติในเรื่องต่าง ๆ เกี่ยวกับกิจการของคณะฯ

คณะกรรมการประจำคณะทันตแพทยศาสตร์ ในปีพุทธศักราช ๒๕๕๐ ประกอบด้วย

(ข้อมูล ณ วันที่ ๓๑ ธันวาคม ๒๕๕๐)

๑. คณบดีคณะทันตแพทยศาสตร์	ประธานกรรมการ
(ศาสตราจารย์พิเศษทันตแพทย์หญิง ดร.วิสาขะ ลีม่วงศ์)	
๒. รองคณบดีฝ่ายคลินิก	กรรมการ
(ผู้ช่วยศาสตราจารย์ทันตแพทย์ไพโรจน์ ศรีอรุณ)	
๓. รองคณบดีฝ่ายวิชาการ	กรรมการ
(อาจารย์ทันตแพทย์นิรันดร โถทองคำ)	
๔. รองคณบดีฝ่ายกิจการนิสิต	กรรมการ
(อาจารย์ทันตแพทย์พิชิต งามวรรณกุล)	
๕. หัวหน้าภาควิชาชีววิทยาช่องปาก	กรรมการ
(อาจารย์ทันตแพทย์หญิง ดร.รุ่งอรุณ เกรียงไกร)	
๖. หัวหน้าภาควิชาทันตกรรมบูรณะ	กรรมการ
(ผู้ช่วยศาสตราจารย์ทันตแพทย์หญิง ดร.พีรยา สุทธิพงษ์พันธ์)	
๗. หัวหน้าภาควิชาทันตกรรมป้องกัน	กรรมการ
(ผู้ช่วยศาสตราจารย์ทันตแพทย์หญิงวรรณา ไส้วพฤษย์มณี)	
๘. หัวหน้าภาควิชาทันตกรรมโรงพยาบาล	กรรมการ
(ผู้ช่วยศาสตราจารย์ทันตแพทย์หญิงลลิตกร จิตตเสถียร)	
๙. หัวหน้าภาควิชาทันตกรรมวินิจฉัย	กรรมการ
(อาจารย์ทันตแพทย์หญิงวิไลรัตน์ สฤกษ์ชัยกุล)	
๑๐. ตัวแทนคณาจารย์	กรรมการ
(อาจารย์ทันตแพทย์หญิง ดร.นิภาภรณ์ วัฒนวงศ์พิทักษ์)	
(อาจารย์ทันตแพทย์หญิง ดร.ประวีณา โสภภาพอมร)	
๑๑. รองคณบดีฝ่ายบริหาร	กรรมการและเลขานุการ
(รองศาสตราจารย์ทันตแพทย์ ดร.ทศพล ปิยะปัทมินทร์)	



นอกจากนี้ยังมีผู้ช่วยคณบดีฝ่ายวิจัย (อาจารย์ทันตแพทย์หญิง ดร.เกษศิริ วิศิษฐ์พรหม) และผู้ช่วยคณบดีฝ่ายวางแผนพัฒนา และประกันคุณภาพการศึกษา (อาจารย์ทันตแพทย์หญิง ดร.พจนาลัย โตะเทียม)

อนึ่ง อาจารย์ของคณะทันตแพทยศาสตร์ที่ดำรงตำแหน่งกรรมการในสภาอาจารย์ (ตั้งแต่วันที่ ๒๕ กันยายน ๒๕๔๕ ถึงปัจจุบัน) คือ อาจารย์ทันตแพทย์หญิงศศลักษณ์ สูงใหญ่

การบริหารงานของคณะทันตแพทยศาสตร์

คณะทันตแพทยศาสตร์ มีการบริหารองค์กรโดยคณะกรรมการประจำคณะ ประกอบด้วย คณบดี เป็นประธานคณะกรรมการฯ หัวหน้าภาควิชาฯ กรรมการโดยการคัดเลือก รองคณบดี ๔ ฝ่าย ได้แก่ รองคณบดีฝ่ายบริหาร รองคณบดีฝ่ายคลินิก รองคณบดีฝ่ายวิชาการ รองคณบดีฝ่ายกิจการนิสิต และผู้ช่วยคณบดี ๒ ฝ่าย ได้แก่ ผู้ช่วยคณบดีฝ่ายวิจัย ผู้ช่วยคณบดีฝ่ายวางแผนพัฒนา และประกันคุณภาพการศึกษา

ปัจจุบันคณะทันตแพทยศาสตร์ แบ่งการบริหารเป็นดังนี้ คือ

๑. สำนักงานเลขานุการคณะทันตแพทยศาสตร์

๒. ภาควิชาฯ ที่ขึ้นตรงต่อคณบดี มีรองคณบดีฝ่ายบริหารกำกับดูแล ประกอบด้วย

๒.๑ ภาควิชาชีวะวิทยาช่องปาก รับผิดชอบการจัดการเรียน-การสอนและการประเมินผลหมวดวิชาเฉพาะด้าน กลุ่มวิชาเอกดังต่อไปนี้ ชีวะวิทยาช่องปาก จุลกายวิภาคศาสตร์ช่องปาก ทันตกายวิภาคศาสตร์ วัสดุศาสตร์พื้นฐานเออร์โกโนมิก และ โครงการวิจัย เป็นต้น

๒.๒ ภาควิชาทันตกรรมบูรณะ รับผิดชอบการจัดการเรียน-การสอนและการประเมินผลหมวดวิชาเฉพาะด้านกลุ่มวิชาเอกสาขาวิชาทันตกรรมหัตถการ ทันตกรรมประดิษฐ์ และทันตกรรมบดเคี้ยว

๒.๓ ภาควิชาทันตกรรมป้องกัน รับผิดชอบการจัดการเรียน-การสอนและการประเมินผลหมวดวิชาเฉพาะด้าน กลุ่มวิชาเอกสาขาวิชาปริทันตวิทยา ทันตกรรมสำหรับเด็ก ทันตกรรมจัดฟัน และทันตกรรมชุมชน

๒.๔ ภาควิชาทันตกรรมโรงพยาบาล รับผิดชอบการจัดการเรียน-การสอนและการประเมินผลหมวดวิชาเฉพาะด้าน กลุ่มวิชาเอกสาขาวิชาศัลยศาสตร์ช่องปาก และทันตกรรมโรงพยาบาล

๒.๕ ภาควิชาทันตกรรมวินิจฉัย รับผิดชอบการจัดการเรียน-การสอนและการประเมินผลหมวดวิชาเฉพาะด้าน กลุ่มวิชาเอกสาขาวิชาวินิจฉัยช่องปาก และพยาธิวิทยาช่องปาก

๑. ฝ่ายวิชาการ มีรองคณบดีฝ่ายวิชาการกำกับดูแล รวมทั้งกิจกรรมวิชาการของภาควิชาด้วย

๔. ฝ่ายกิจการนิสิต มีรองคณบดีฝ่ายกิจการนิสิตกำกับดูแล รวมทั้งงานส่งเสริมศิลปวัฒนธรรม

๕. โรงพยาบาลทันตกรรม มีรองคณบดีฝ่ายคลินิกกำกับดูแล ในฐานะผู้อำนวยการโรงพยาบาล



ตารางที่ ๒๐ จำนวนบุคลากรของคณะทันตแพทยศาสตร์ มหาวิทยาลัยธนเรศวร
(ข้อมูล ณ วันที่ ๓๑ ธันวาคม ๒๕๕๐)

หน่วยงาน	ผู้มีความรู้ และผู้เกษียณฯ	สาย ก.	สาย ข.	สาย ค.	พนักงาน สาย วิชาการ	พนักงาน สาย บริการ	พนักงาน ราชการ	ลูกจ้าง ชั่วคราว	รวม
ภาควิชาชีวิวิทยาช่องปาก	๑	๑	-	-	๕	๑	-	-	๘
ภาควิชาทันตกรรมบูรณะ	๑	๕	-	-	๑๗	๑	-	-	๒๔
ภาควิชาทันตกรรมป้องกัน	-	๗	-	-	๑๖	๑	-	-	๒๔
ภาควิชาทันตกรรมโรงพยาบาล	-	๓	-	-	๔	๑	-	-	๘
ภาควิชาทันตกรรมวินิจฉัย	๒	๑	-	-	๗	๑	-	-	๑๑
สำนักงานเลขานุการคณะฯ	-	-	-	๒	-	๔๑	๕	๔	๕๒
โรงพยาบาลทันตกรรม	-	-	-	-	-	๓๔	-	๕	๓๙
รวมทั้งสิ้น	๔	๑๗	-	-	๔๙	๘๐	๕	๙	๑๖๖



การเงินและงบประมาณ

สืบเนื่องจากมหาวิทยาลัย ได้มีการจัดทำแผนกลยุทธ์ เพื่อเป็นกรอบแนวทางในการดำเนินงานด้านต่างๆ ตามภารกิจหลัก โดยได้ทำการวิเคราะห์ภารกิจเพื่อจัดทำเป็นแผนงบประมาณซึ่งจะทำให้มหาวิทยาลัยสามารถวางแผนการใช้จ่ายงบประมาณเพื่อขอรับการจัดสรรงบประมาณเป็นรายปีจากรัฐบาลและใช้เป็นนโยบายในการจัดหางบประมาณจากแหล่งอื่นมาสนับสนุนการดำเนินงานเพื่อพัฒนามหาวิทยาลัยในด้านต่างๆ นั้น

คณะทันตแพทยศาสตร์ ได้เตรียมความพร้อมบุคลากรให้มีความรู้ความสามารถในด้านพร้อมในด้านปฏิบัติงานระบบใหม่ ซึ่งได้มีการนำระบบสารสนเทศมาใช้ในการจัดการข้อมูลระบบบัญชี ทั้งงบประมาณแผ่นดิน งบประมาณรายได้ โดยอิงระบบจากกองคลัง ของมหาวิทยาลัย เป็นหลัก เพื่อให้มีประสิทธิภาพ เอื้ออำนวยแก่ผู้บริหารในการตัดสินใจ เพื่อให้การใช้งบประมาณของคณะฯ เป็นไปตามวัตถุประสงค์ มีประสิทธิภาพถูกต้อง ตรวจสอบได้ และใช้งบประมาณไม่เกินวงเงินงบประมาณที่ได้รับอนุมัติแต่ละรายการ เพื่อให้การเบิกจ่ายเงินถูกต้องตามกฎหมาย ระเบียบ ข้อบังคับ จึงมีการสำรวจความต้องการแท้จริงสำหรับการใช้งบประมาณของแต่ละฝ่ายโดยฝ่ายบริหารจะทำการสำรวจแต่ละปี และให้นำเสนอมายังผู้บริหารพิจารณาอนุมัติต่อไป

ในปีงบประมาณ พ.ศ.๒๕๕๐ คณะทันตแพทยศาสตร์มีการบริหารจัดการงบประมาณที่ได้รับจัดสรรตามแผนงานและหมวดรายจ่าย โดยมีรายละเอียดดังนี้



งบประมาณแผ่นดิน

ตารางที่ ๒๑ ประเภทงบประมาณจำแนกตามแผนงบประมาณ

๑	แผนงบประมาณ: สร้างสังคมแห่งการเรียนรู้ตลอดชีวิต พัฒนาคนให้มีความรู้คุณธรรมและจริยธรรม	๑๓,๖๓๐,๕๐๐	บาท
๒	แผนงบประมาณ: อนุรักษ์ สืบทอดประเพณี วัฒนธรรมที่ดีงาม และพัฒนาภูมิปัญญา	๓๐๐,๐๐๐	บาท
๓	แผนงบประมาณ: รองรับกรณีฉุกเฉินหรือจำเป็น เงินสำรองจ่ายเพื่อกรณีฉุกเฉินหรือจำเป็น เงินอุดหนุนการเร่งรัด ผลิตบัณฑิตทางด้านทันตแพทยศาสตร์	๑๔,๖๑๒,๔๐๐	บาท
รวมทั้งสิ้น		๑๘,๕๔๒,๙๐๐	บาท

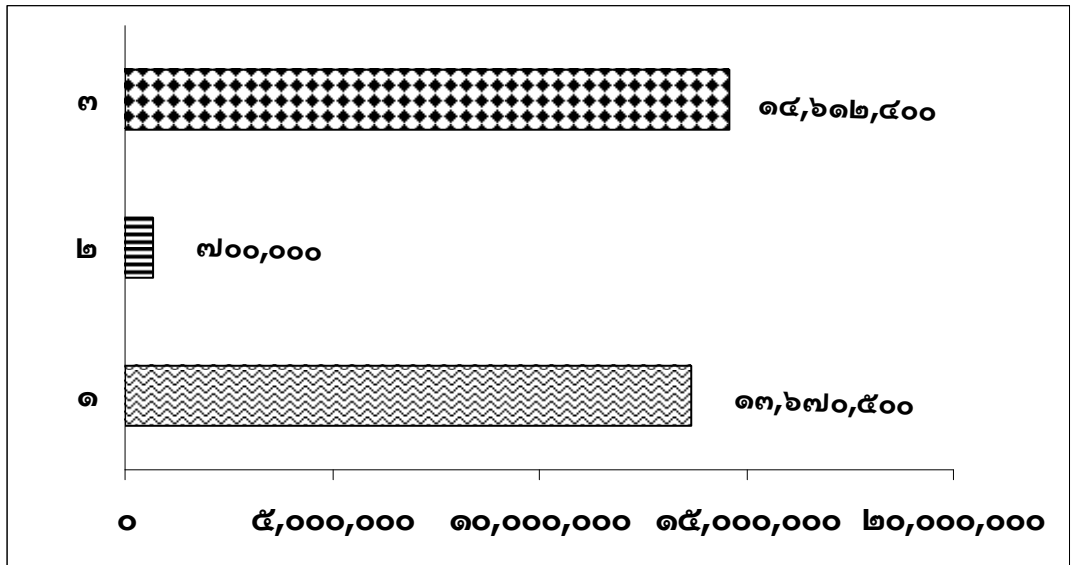
แผนภูมิที่ ๓ งบประมาณแผ่นดินจำแนกตามแผนงบประมาณ



-  ๓ สร้างสังคมแห่งการเรียนรู้ตลอดชีวิตพัฒนาคนให้มีความรู้คู่คุณธรรมและจริยธรรม
-  ๒ อนุรักษ์ สืบทอดประเพณี วัฒนธรรมที่ดีงามและพัฒนาภูมิปัญญา
-  ๑ รองรับกรณีฉุกเฉินหรือจำเป็นเงินสำรองจ่ายเพื่อกรณีฉุกเฉินหรือจำเป็น เงินอุดหนุนการเร่งรัดผลิตบัณฑิตทางด้านทันตแพทยศาสตร์

ตารางที่ ๒๒ ประเภทของงบประมาณ จำแนกตามหมวดรายจ่าย

งบบุคลากร	เงินเดือน	๔,๘๘๘,๔๐๐	บาท	๖,๖๕๘,๑๐๐	บาท
	ค่าจ้างชั่วคราว	๑,๗๖๙,๗๐๐	บาท		
งบดำเนินงาน	ค่าตอบแทน วัสดุและวัสดุ	๑,๙๒๒,๐๐๐	บาท	๑,๙๒๒,๐๐๐	บาท
งบเงินอุดหนุน	อุดหนุนทั่วไป	๕,๐๕๐,๔๐๐	บาท	๕,๐๕๐,๔๐๐	บาท
รวมทั้งสิ้น				๑๓,๖๗๐,๕๐๐	บาท



แผนภูมิที่ ๔ งบประมาณ จำแนกตามหมวดรายจ่าย

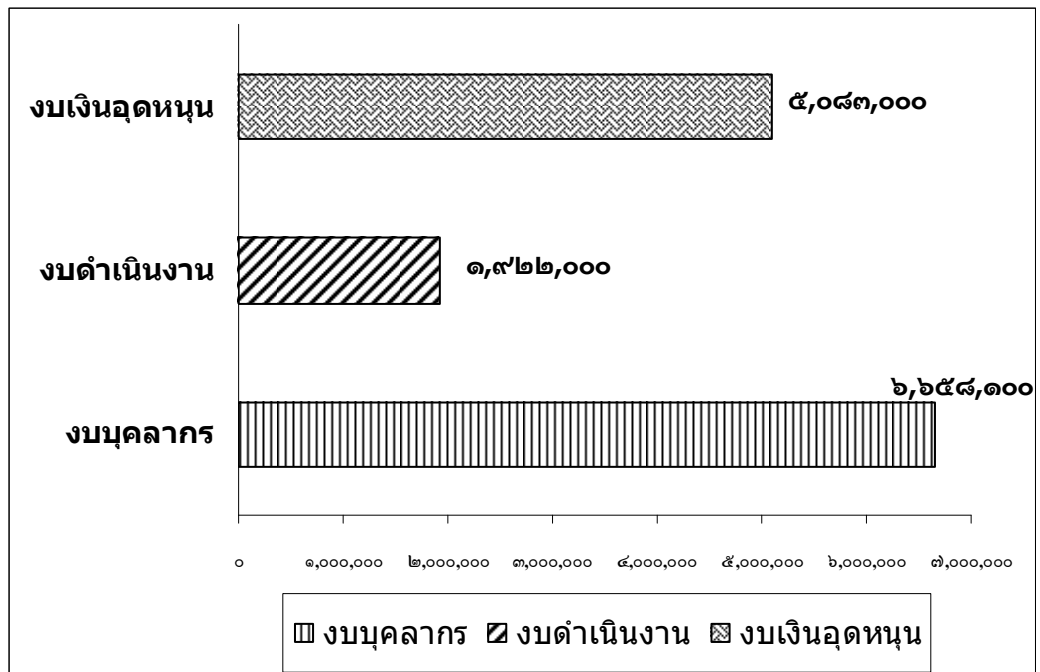



ตารางที่ ๒๓ เปรียบเทียบการได้รับที่ยอมรับงบประมาณแผ่นดินที่ใช้ในการบริหารจัดการของ
คณะทันตแพทยศาสตร์ มหาวิทยาลัยนครสวรรค์งบประมาณ พ.ศ.๒๕๕๕-๒๕๕๖

รายการ	ปีงบประมาณ					
	๒๕๕๕	๒๕๕๖	๒๕๕๗	๒๕๕๘	๒๕๕๙	๒๕๕๐
งบบุคลากร	๔,๒๘๘,๔๐๐	๔,๕๑๘,๖๐๐	๘,๓๖๔,๐๐๐	๑๑,๒๘๔,๑๐๐	๗,๕๘๘,๘๐๐	๖,๖๕๘,๑๐๐
งบดำเนินงาน	๑,๘๘๘,๘๐๐	๑,๘๘๘,๘๐๐	๑,๘๘๘,๘๐๐	๑,๘๘๘,๘๐๐	๑,๘๘๘,๘๐๐	๑,๘๘๘,๘๐๐
งบลงทุน-ครุภัณฑ์การศึกษา	๓๐,๐๐๐,๐๐๐	๓๐,๐๐๐,๐๐๐	๓๐,๐๐๐,๐๐๐	๓๐,๐๐๐,๐๐๐	-	-
งบลงทุน-ครุภัณฑ์ประกอบอาคาร	๕,๐๐๐,๐๐๐	๑๐,๐๐๐,๐๐๐	๑๕,๐๐๐,๐๐๐	๒๐,๐๐๐,๐๐๐	-	-
งบเงินอุดหนุนทั่วไป:สำหรับนักศึกษาทันตแพทย์	๕,๐๘๓,๐๐๐	๕,๐๘๓,๐๐๐	๕,๐๘๓,๐๐๐	๕,๐๘๓,๐๐๐	๕,๐๘๓,๐๐๐	๕,๐๘๓,๐๐๐
งบเงินอุดหนุนทั่วไป (แผนงานบริการวิชาการแก่สังคม)	-	-	-	๕๕๒,๐๐๐	๑,๑๐๐,๐๐๐	๑,๕๕๐,๐๐๐
งบเงินอุดหนุนทั่วไป:ค่าบำรุงสมาชิก อ.บ.ท.	๓,๕๐๐	๓,๕๐๐	๓,๕๐๐	๓,๕๐๐	๓,๕๐๐	๓,๕๐๐
งบเงินอุดหนุนทั่วไป (โครงการผลิตทันตแพทย์เพิ่ม)					๑๐,๐๐๐,๐๐๐	๑๕,๖๑๒,๕๐๐
รวม	๔๖,๒๘๘,๕๐๐	๓๓,๕๐๘,๘๐๐	๔๖,๓๓๖,๔๐๐	๕๔,๒๕๘,๕๐๐	๒๕,๖๐๐,๖๐๐	๒๘,๖๑๒,๕๐๐



แผนภูมิที่ ๕ เปรียบเทียบการได้รับจัดสรรงบประมาณแผ่นดิน

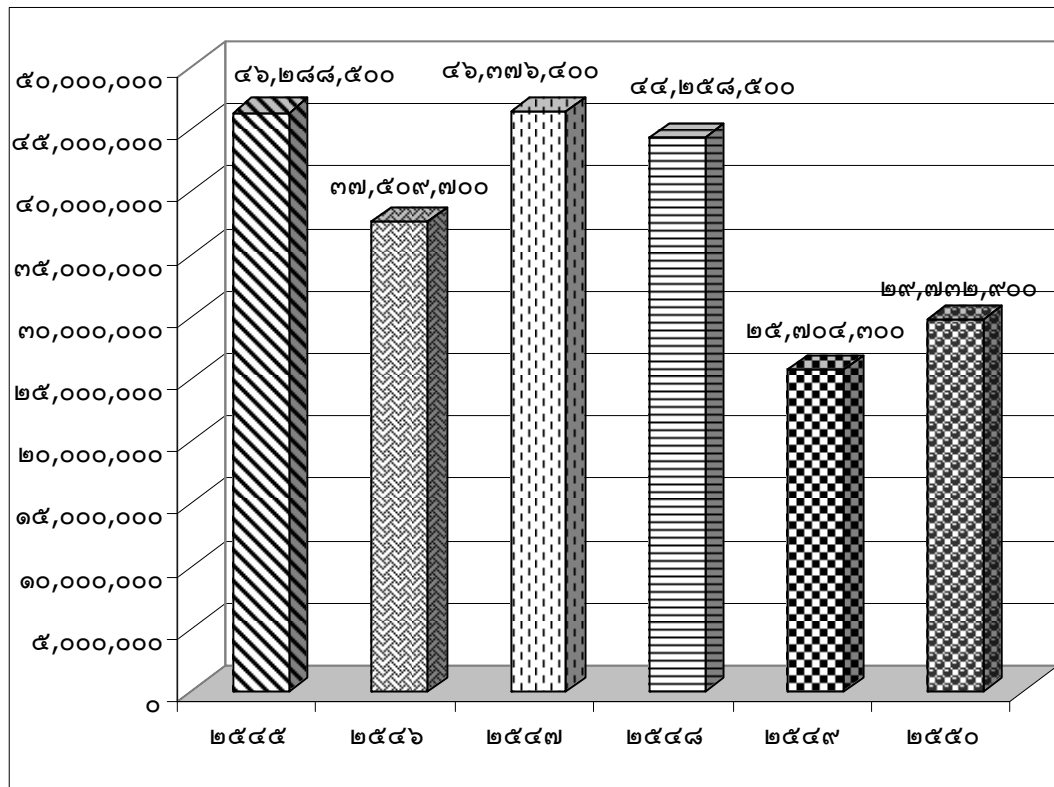

ข้อสรุปและแนวทางแก้ไขการได้รับจัดสรรงบประมาณแผ่นดิน

งบประมาณปี พ.ศ. ๒๕๕๐

ข้อสรุป

๑. งบประมาณปี พ.ศ. ๒๕๕๐ ไม่ได้รับจัดสรรครุภัณฑ์
๒. ด้านครุภัณฑ์การศึกษาประเภทครุภัณฑ์วิทยาศาสตร์หรือการแพทย์ได้รับจัดสรรยังไม่เพียงพอกับจำนวนนิสิต

๓. งบลงทุนเพื่อโครงการผลิตทันตแพทย์เพิ่มไม่ได้รับจัดสรร
๔. ครุภัณฑ์ประกอบอาคาร ที่ได้รับจัดสรรน้อยมากเป็นปัญหากับสถานที่ปฏิบัติงานสำหรับอาจารย์และนิสิต

แนวทางแก้ไข

๑. เสนอแผนความต้องการครุภัณฑ์การศึกษาเพิ่มเติมเพื่อให้สัมพันธ์กับจำนวนนิสิต
๒. เสนอของงบลงทุนสำหรับโครงการผลิตทันตแพทย์เพิ่ม แยกจากงบปกติ
๓. จัดหาเครื่องมือเพื่องานศัลยกรรมและเครื่องมือปฏิบัติการพื้นฐาน
๔. จัดหาครุภัณฑ์เพื่องานสารสนเทศภายในคณะทันตแพทยศาสตร์

งบประมาณรายได้



งบประมาณรายได้ของคณะทันตแพทยศาสตร์ ได้ปฏิบัติตามมหาวิทยาลัยในการใช้ระบบงบประมาณพัสดุ การเงินและบัญชีกองทุน โดยเกณฑ์พึงรับ – พึ่งจ่ายลักษณะ ๓ มิติ ตั้งแต่ ๑ มิถุนายน ๒๕๔๕ ที่มหาวิทยาลัยนเรศวร พัฒนาขึ้นเองและได้ร่วมกับมหาวิทยาลัยอีก ๔ แห่ง ประกอบด้วย มหาวิทยาลัยบูรพา มหาวิทยาลัยทักษิณ มหาวิทยาลัยมหาสารคาม และมหาวิทยาลัยแม่โจ้ เพื่อร่วมกันพัฒนาระบบงบประมาณ พัสดุ การเงินและบัญชีกองทุน โดยเกณฑ์พึงรับ-พึ่งจ่าย ลักษณะ ๓ มิติ โดยมีมหาวิทยาลัยบูรพาเป็นศูนย์กลางในการพัฒนา ซึ่งอยู่ระหว่างการพัฒนาและปรับปรุงให้ระบบสอดคล้องกับระบบ GFMS ด้วย

จากการใช้ระบบงบประมาณ พัสดุ การเงินและบัญชีกองทุน โดยเกณฑ์พึงรับ-พึ่งจ่าย ลักษณะ ๓ มิติ เพื่อให้เป็นมาตรฐานและระบบเดียวกัน คือ เป็นระบบบัญชีเงินคงค้าง (Accrual Basis) ในรูปแบบกองทุน แผนงานและหน่วยงาน และสามารถจัดทำรายงานการเงินที่เป็นรูปแบบเดียวกัน เพื่อง่ายต่อการเปรียบเทียบ

ในปีงบประมาณ พ.ศ.๒๕๕๐ คณะทันตแพทยศาสตร์มีรายรับที่นำไปจัดสรรงบประมาณ สำหรับใช้ในการบริหารจัดการทั้งสิ้น ๑๐,๕๖๘,๕๐๑ บาท โดยสามารถจำแนกเป็น ๓ มิติ ได้ดังนี้

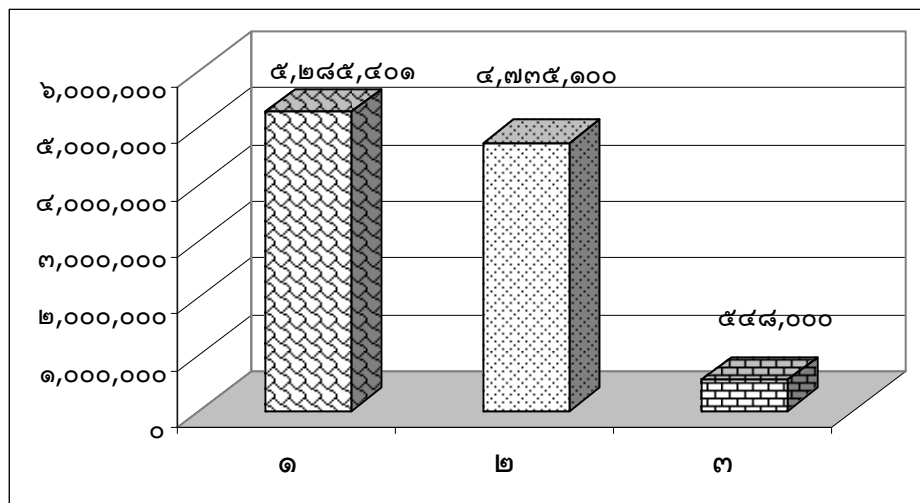
แผนภูมิที่ ๖ มิติแผนงาน



-  ๑ แผนงานจัดการศึกษาอุดมศึกษา
-  ๒ แผนงานบริการสุขภาพ
-  ๓ แผนงานวิจัย



แผนภูมิที่ ๗ มิติกองทุน

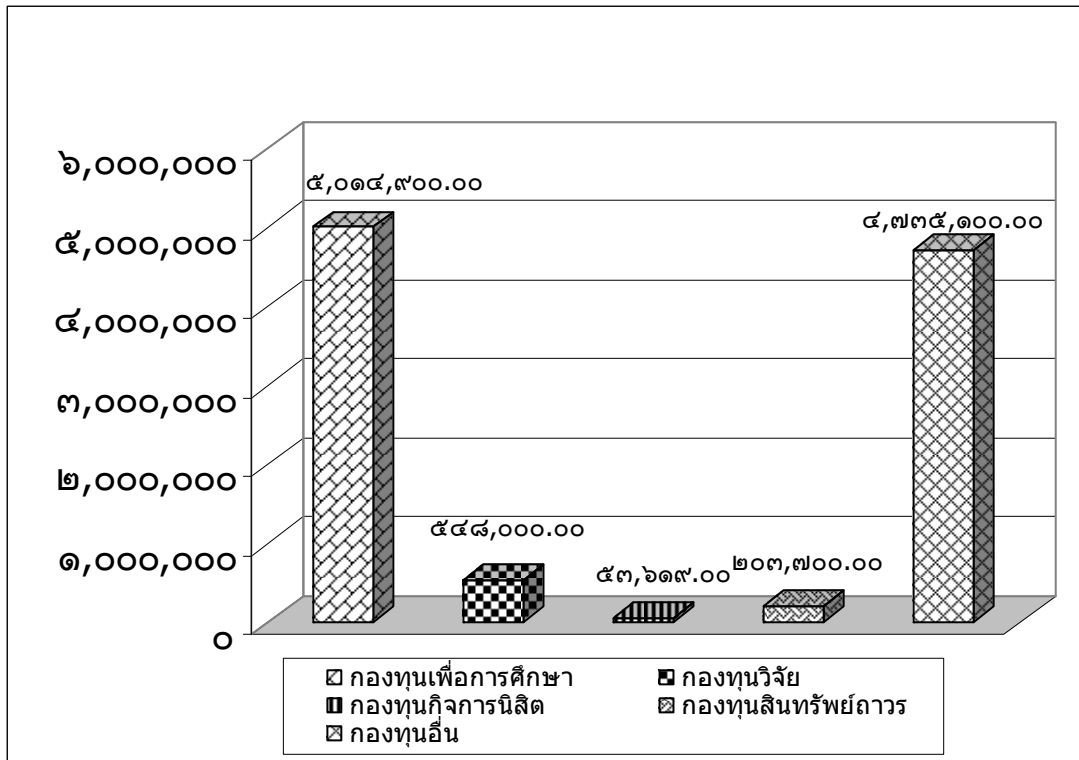

ตารางที่ ๒๔ มิติหน่วยงาน

มิติกองทุน		จำนวนเงิน (บาท)
๑	คณะทันตแพทยศาสตร์	๑๐,๕๖๘,๕๐๑
รวมมิติหน่วยงาน		๑๐,๕๖๘,๕๐๑



**ตารางที่ ๒๕ เปรียบเทียบรายรับจริงในงบประมาณรายปีที่ใช้ในการบริหารจัดการของ
คณะทันตแพทยศาสตร์มหาวิทยาลัยนเรศวร ตั้งแต่ปีงบประมาณ พ.ศ.๒๕๕๕-๒๕๕๐**

ที่	รายละเอียดงบประมาณรายรับ	รายรับจริง ปี พ.ศ.๒๕๕๕	รายรับจริง ปี พ.ศ.๒๕๕๕	รายรับจริง ปี พ.ศ.๒๕๕๕	รายรับจริง ปี พ.ศ.๒๕๕๕	รายรับจริง ปี พ.ศ.๒๕๕๕	รายรับจริง ปี พ.ศ.๒๕๕๕
๑	ค่ารักษาทางทันตกรรมในเวลาเช้า	๓๘๙,๗๐๐.๐๐	๑,๕๕๓,๒๗,๕๖๘.๐๐	๑,๖๖๐,๗๕๙.๕๐	๑,๖๖๐,๗๕๙.๕๐	๑,๖๖๐,๗๕๙.๕๐	๑,๖๖๐,๗๕๙.๕๐
๒	ค่ารักษาทางทันตกรรมนอกเวลา		๖๑๑,๕๐๖.๕๐	๙๑๕,๙๒๗.๕๐	๙๑๕,๙๒๗.๕๐	๑,๖๖๐,๗๕๙.๕๐	๑,๖๖๐,๗๕๙.๕๐
๓	ค่าปรับนิสิตทันตแพทยศาสตร์บัณฑิตสัญญา						
๔	ค่าปรับสำหรับห้องอ่านหนังสือ						
๕	ค่าลงทะเบียนคณะทันตแพทยศาสตร์ นิสิตรหัสต่ำกว่า ๕๙	๒,๒๗๓,๕๕๐.๐๐	๓,๒๑๙,๗๕๐.๐๐	๓,๒๑๙,๗๕๐.๐๐	๓,๒๑๙,๗๕๐.๐๐	๓,๒๑๙,๗๕๐.๐๐	๓,๒๑๙,๗๕๐.๐๐
๖	ค่าลงทะเบียนคณะทันตแพทยศาสตร์ นิสิตรหัส ๕๙ ขึ้นไป						
	รวมรายละเอียดรายรับ	๒,๖๖๓,๑๕๐.๐๐	๕,๗๖๘,๙๗๐.๐๐	๖,๑๙๖,๙๓๖.๐๐	๖,๑๙๖,๙๓๖.๐๐	๖,๑๙๖,๙๓๖.๐๐	๖,๑๙๖,๙๓๖.๐๐



แผนภูมิที่ ๘ เปรียบเทียบรายรับจริงเงินงบประมาณรายได้ที่ใช้ในการบริหารจัดการ

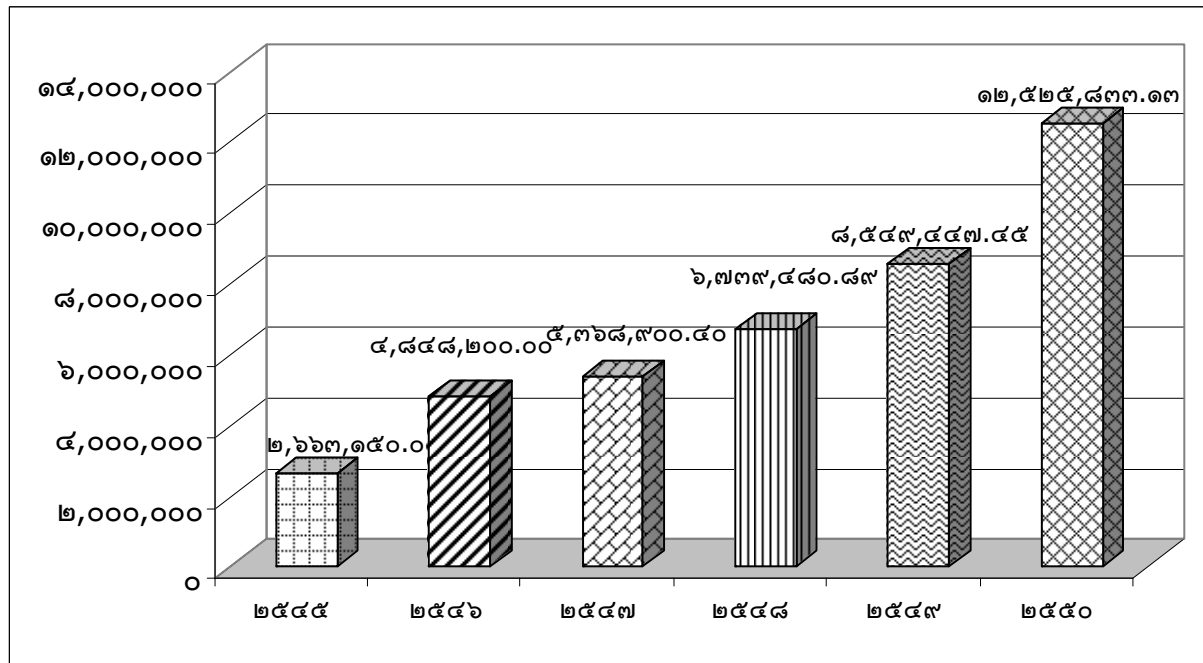

ข้อสรุปและแนวทางแก้ไขการได้รับจัดสรรงบประมาณรายได้

งบประมาณปี พ.ศ. ๒๕๕๐

ข้อสรุป

งบประมาณรายได้ปี ๒๕๕๐ ที่ได้รับจัดสรรยังคงไม่เพียงพอสำหรับค่าใช้จ่าย ยังต้องยืมเงินมหาวิทยาลัยบางส่วน แม้ว่าขณะนี้จะได้เคร่งครัดกับระบบ งบประมาณ พัสดุ การเงินและบัญชีกองทุน โดยเกณฑ์พึงรับ-พึงจ่าย ลักษณะ ๓ มิติ แล้ว

แนวทางแก้ไข

๑. ขอจัดสรรเงินรายได้เพิ่มจากมหาวิทยาลัย โดยยกเว้นค่าธรรมเนียมหรือการแบ่งส่วนให้กับมหาวิทยาลัยบางอย่าง
๒. จัดหารายได้เพิ่มจากแหล่งอื่นๆ เช่น การจัดประชุม อบรม สัมมนา เพื่อพัฒนาความรู้ความเชี่ยวชาญเฉพาะด้านทั้งด้านวิชาการและการปฏิบัติการ โดยเชิญวิทยากรที่มีชื่อเสียงและเป็นที่ยอมรับในสังคม
๓. พยายามจัดหาแหล่งทุนและเงินสนับสนุนจากหน่วยงานภายนอก



การประกันคุณภาพและการพัฒนาองค์กร

คณะทันตแพทยศาสตร์ ดำเนินการด้านการประกันคุณภาพการศึกษามาอย่างต่อเนื่อง โดยจัดให้มีระบบและกลไกในการดำเนินการประกันคุณภาพการศึกษา เพื่อใช้เป็นแนวทางในการพัฒนาการดำเนินงานด้านต่างๆ ของคณะฯ และมุ่งสู่เป้าหมาย “คุณภาพ” ของภารกิจหลักมหาวิทยาลัย

นโยบายด้านการประกันคุณภาพการศึกษาและพัฒนาองค์กร

๑. ดำเนินงานประกันคุณภาพการศึกษาตามแนวทางของมหาวิทยาลัยนเรศวร เพื่อเป็นกลไกในการควบคุมการดำเนินงานต่างๆ ตามภารกิจของคณะฯ ให้เป็นไปอย่างมีประสิทธิภาพ โดยเฉพาะเพื่อให้ได้บัณฑิตที่พึงประสงค์ และเตรียมรับการตรวจสอบประเมินจากภายนอก
๒. ส่งเสริมให้บุคลากรมีความรู้ในการจัดการความรู้ มีการแลกเปลี่ยนเรียนรู้ในหน่วยงาน และสามารถพัฒนางานประจำเป็นงานวิจัย

การประกันคุณภาพการศึกษา

ในทุกปีการศึกษา คณะทันตแพทยศาสตร์ได้ดำเนินการเตรียมความพร้อม และรับการประเมินคุณภาพการศึกษาตามองค์ประกอบคุณภาพ ๕ ด้าน และทั้ง ๗ มาตรฐาน ซึ่งมีดัชนีชี้วัด และเกณฑ์การตัดสินตามที่มหาวิทยาลัยนเรศวรเป็นผู้กำหนด ตามเกณฑ์มาตรฐานและตั้งบ่งชี้ในการประเมินคุณภาพภายนอก ระดับอุดมศึกษาของ สมศ. ซึ่งคณะกรรมการประกันคุณภาพการศึกษาของคณะทันตแพทยศาสตร์เป็นผู้รับผิดชอบ โดยมีลำดับขั้นตอนการดำเนินการ ดังนี้

๑. แต่งตั้งคณะกรรมการประกันคุณภาพการศึกษาของคณะทันตแพทยศาสตร์
๒. หน่วยงานและบุคลากรส่งรายงานผลการปฏิบัติงาน
๓. การจัดทำรายงานประเมินตนเอง (SAR) ของคณะฯ และหน่วยงานย่อย
๔. การดำเนินการรับการประเมิน/ตรวจสอบคุณภาพจากทั้งหน่วยงานภายในและภายนอก
๕. รายงานผลการประเมินคุณภาพ (SAR/CAR/YAR) ของคณะฯ ต่อมหาวิทยาลัย

รายชื่อคณะกรรมการประกันคุณภาพ ประจำปีการศึกษา ๒๕๔๕

- | | |
|---|---------------|
| ๑. คณบดีคณะทันตแพทยศาสตร์ | ที่ปรึกษา |
| (ศาสตราจารย์พิเศษทันตแพทย์หญิง ดร.วิสาขะ ลีม่วงค์) | |
| ๒. ผู้ช่วยคณบดีฝ่ายวางแผนพัฒนาและประกันคุณภาพการศึกษา | ประธานกรรมการ |
| (อาจารย์ทันตแพทย์หญิง ดร.พจมาลย์ โตเทียม) | |
| ๓. รองคณบดีฝ่ายคลินิก | กรรมการ |
| (ผู้ช่วยศาสตราจารย์ทันตแพทย์ไพโรจน์ ศรีอรุณ) | |
| ๔. รองคณบดีฝ่ายบริหาร | กรรมการ |
| (รองศาสตราจารย์ทันตแพทย์ ดร.ทศพล ปิยะปัทมินทร์) | |



๕.	รองคณบดีฝ่ายวิชาการ (อาจารย์ทันตแพทย์นิรันดร โถทองคำ)	กรรมการ
๖.	รองคณบดีฝ่ายกิจการนิสิต (อาจารย์ทันตแพทย์พิชิต งามวรรณกุล)	กรรมการ
๗.	ผู้ช่วยคณบดีฝ่ายวิจัย (อาจารย์ทันตแพทย์หญิง ดร.เกษศิริ วิศิษฐ์พรหม)	กรรมการ
๘.	หัวหน้าภาควิชาชีววิทยาช่องปาก (อาจารย์ทันตแพทย์หญิง ดร.รุ่งอรุณ เกรียงไกร)	กรรมการ
๙.	หัวหน้าภาควิชาทันตกรรมบูรณะ (อาจารย์ทันตแพทย์หญิง ดร.พีรยา สุรภิงค์พันธ์)	กรรมการ
๑๐.	หัวหน้าภาควิชาทันตกรรมป้องกัน (อาจารย์ทันตแพทย์หญิงวรรณ โล้วพฤษ์มณี)	กรรมการ
๑๑.	หัวหน้าภาควิชาทันตกรรมโรงพยาบาล (อาจารย์ทันตแพทย์หญิงลลิตกร จิตตเสถียร)	กรรมการ
๑๒.	หัวหน้าภาควิชาทันตกรรมวินิจฉัย (อาจารย์ทันตแพทย์หญิงวิไลรัตน์ สฤกษ์ชัยกุล)	กรรมการ
๑๓.	อาจารย์ทันตแพทย์หญิงประวีณา โสภารอมร	กรรมการ
๑๔.	อาจารย์ทันตแพทย์หญิงพรพรรณ ตั้งศรีพงศ์	กรรมการ
๑๕.	อาจารย์ประวีณ วณิชมานนท์	กรรมการ
๑๖.	อาจารย์ทันตแพทย์ไพบลูย์ จิตประเสริฐวงศ์	กรรมการ
๑๗.	นางวิรงรอง สุขสินธารานนท์	กรรมการ
๑๘.	นางจรรย์อุลลักษ์ เกิดสินธุ์	กรรมการ
๑๙.	นางสาวคณิง ตรงต่อกิจ	กรรมการ
๒๐.	นางสาวเจนดา อ่อนดี	กรรมการ
๒๑.	นางสาวศุภดา สวนนุ่ม	กรรมการ
๒๒.	นางสมจิต จันตุม	กรรมการ
๒๓.	นางสาวจุฑารัตน์ หมอรัถยา	กรรมการ
๒๔.	นางสาวกุลสิน ถมอรัตน์	กรรมการ
๒๕.	นายเสริมศักดิ์ เสมปรารงค์	กรรมการ
๒๖.	นางสาวพัสดราภรณ์ คำโอด	กรรมการและเลขานุการ
๒๗.	นางสาวธิดารัตน์ สุขตระกูล	กรรมการและผู้ช่วยเลขานุการ



คณะกรรมการประเมินตรวจสอบ ประจำปีการศึกษา ๒๕๕๕

๑. รองศาสตราจารย์ทันตแพทย์หญิง วิจิตรา	วิพิศมากุล	ประธาน
๒. ทันตแพทย์สุมิตร	รัตนเกษตรสิน	กรรมการ
๓. รองศาสตราจารย์ ดร.รัตนะ	บัวสนธิ์	กรรมการ
๔. ผู้ช่วยศาสตราจารย์ ดร.จันทรรัตน์	สิทธิรณันท์	กรรมการ
๕. นางสาวพัสดราภรณ์	คำไอด	เลขานุการ
๖. นางสาววิภารัตน์	สุขตระกูล	ผู้ช่วยเลขานุการ

ผลการดำเนินงานด้านประกันคุณภาพการศึกษาในปี พ.ศ.๒๕๕๕

ผลการดำเนินงานด้านการประกันคุณภาพการศึกษาในปี พ.ศ.๒๕๕๕ ประกอบด้วยส่วนที่ดำเนินการตามปีการศึกษา ได้แก่ การรายงานการประเมินคุณภาพภายในของคณะฯ และหน่วยงานย่อย และส่วนที่ดำเนินการตามปีงบประมาณ คือ ผลการดำเนินการ โครงการตามแผนปฏิบัติการ ปีงบประมาณ ๒๕๕๐ นำเสนอตามลำดับ ดังนี้ต่อไปนี้

ตารางที่ ๒๖ แสดงผลประเมินที่เน้นกระบวนการ ปีการศึกษา ๒๕๔๖ -๒๕๕๕ และเป้าหมายในปีการศึกษา ๒๕๕๐

องค์ประกอบ	ดัชนี	ผลการ	ผลการ	ผลการ	ผลการ	เป้าหมาย
		ตรวจสอบ	ตรวจสอบ	ตรวจสอบ	ตรวจสอบ	
		๒๕๔๖	๒๕๔๗	๒๕๔๘	๒๕๔๙	๒๕๕๐
๑. ปรัชญา ปณิธาน วัตถุประสงค์และ แผนงาน	๑.๑ การกำหนดปรัชญา ปณิธานและ วัตถุประสงค์	๔	๑	๔	๔	๕
	๑.๒ การจัดทำแผนงานที่คลุมภารกิจทุกด้าน	๓	๓	๔	๔	๕
	๑.๓ การติดตามและประเมินแผนงาน	๓	๒	๔	๔	๕
๒. การเรียนการ สอน	๒.๑ หลักสูตร	๓	๓	๔	๕	๕
	๒.๒ อาจารย์	๓	๓	๔	๔	๕
	๒.๓ กระบวนการเรียนการสอน	๔	๔	๔	๕	๕
	๒.๔ นวัตกรรม	๔	๓	๓	๕	๕
	๒.๕ การวัดและประเมินผลการเรียนรู้	๒	๓	๓	๕	๕
	๒.๖ ปัจจัยเกื้อหนุน	๓	๓	๓	๕	๕
๓. กิจกรรม พัฒนานิสิต นักศึกษา	๓.๑ กิจกรรมพัฒนานิสิต	๕	๕	๕	๕	๕
	๓.๒ อาจารย์ที่ปรึกษา	๔	๕	๕	๕	๕
	๓.๓ การแนะแนวอาชีพและการศึกษาต่อ	๔	๔	๕	๕	๕
๔. การวิจัย	๔.๑ นโยบาย แผนงาน และการดำเนินงาน	๓	๔	๔	๕	๕
	๔.๒ แหล่งทุนวิจัย	๔	๔	๓	๓	๔
	๔.๓ ผลงานวิจัย	๓	๔	๔	๔	๕



ตารางที่ ๒๖ แสดงผลประเมินที่เน้นกระบวนการ ปีการศึกษา ๒๕๔๖ -๒๕๔๕
และเป้าหมายในปีการศึกษา ๒๕๕๐ (ต่อ)

องค์ประกอบ	ดัชนี	ผลการ	ผลการ	ผลการ	ผลการ	เป้าหมาย
		ตรวจสอบ	ตรวจสอบ	ตรวจสอบ	ตรวจสอบ	
		๒๕๔๖	๒๕๔๗	๒๕๔๘	๒๕๔๙	๒๕๕๐
๕. การบริการ ทางวิชาการแก่ สังคม	๕.๑ นโยบายและแผนงาน	๓	๓	๓	๔	๕
	๕.๒ โครงการหรือกิจกรรม	๔	๔	๓	๕	๕
๖. การทำนุบำรุง ศิลปวัฒนธรรม	๖.๑ นโยบายและแผนงาน	๓	๔	๕	๕	๕
	๖.๒ โครงการหรือกิจกรรม	๕	๕	๕	๕	๕
๗. การบริหาร และจัดการ	๗.๑ โครงสร้างและระบบการบริหาร	๓	๔	๔	๑	๕
	๗.๒ อำนาจหน้าที่ของบุคลากร	๓	๔	๔	๑	๓
	๗.๓ ระบบการคัดเลือกบุคลากร	๓	๔	๕	๕	๕
	๗.๔ ระบบข้อมูลเพื่อการตัดสินใจ	๓	๕	๕	๑	๕
	๗.๕ การมีส่วนร่วมในการบริหาร	๓	๔	๔	๕	๕
๘. การเงินและ งบประมาณ	๘.๑ การจัดหาแหล่งเงิน	๓	๕	๕	๕	๕
	๘.๒ ระบบบัญชีและการตรวจสอบ	๕	๕	๕	๕	๕
๙. ระบบและ กลไกในการ ประกันคุณภาพ	๙.๑ การประกันคุณภาพภายใน	๔	๕	๕	๕	๕
	๙.๒ ประสิทธิภาพของการประกันคุณภาพ ภายใน	๔	๔	๔	๕	๕
	๙.๓ การจัดการความรู้ในองค์กร	-	-	๒	๕	๕
	รวม	๕๘	๑๐๗	๑๑๘	๑๒๕	๑๔๒
เฉลี่ย		๓.๕	๓.๘๒	๔.๐๗	๔.๓๑	๔.๕

(คะแนนเต็มของผลการตรวจสอบ = ๕)



ตารางที่ ๒๗ แสดงผลการประเมินที่เน้นผลลัพธ์ ปีการศึกษา ๒๕๔๖ – ๒๕๔๗

มาตรฐาน	ตัวบ่งชี้	ผลการตรวจสอบ	
		๒๕๔๖	๒๕๔๗
๑. มาตรฐานด้านคุณภาพบัณฑิต	๑.๑ ร้อยละการได้งานภายใน ๑ ปี รวมทั้งการประกอบอาชีพอิสระ และร้อยละการเรียนรู้ต่อระดับบัณฑิตศึกษา	๕	๕
	๑.๒ ระดับความพึงพอใจของนายจ้าง/ผู้ประกอบการ/ผู้ใช้บัณฑิต สํารวจภายใน ๑ ปี	๔	๔
	๑.๓ จำนวนบทความจากวิทยานิพนธ์หรือเทียบเท่าของนักศึกษาปริญญาเอกที่ตีพิมพ์ในวารสารที่มีผู้ประเมินอิสระต่อจำนวนวิทยานิพนธ์ปริญญาเอกหรือเทียบเท่าทั้งหมด	-	-
	๑.๔ จำนวนบทความจากวิทยานิพนธ์หรือเทียบเท่าของนักศึกษาปริญญาโทที่ตีพิมพ์เผยแพร่ต่อจำนวนวิทยานิพนธ์ปริญญาโทหรือเทียบเท่าทั้งหมด	-	-
๒. มาตรฐานด้านการเรียนรู้	๒.๑ มีการปฏิรูปกระบวนการเรียนรู้ที่เน้นผู้เรียนเป็นสำคัญและส่งเสริมการสร้างประสบการณ์จริง	๔	๒
	๒.๒ ความเห็นของนักศึกษาต่อประสิทธิภาพการสอนของคณาจารย์	๔	๔
	๒.๓ จำนวนกิจกรรม/โครงการของงานกิจการนักศึกษาต่อจำนวนนักศึกษาทั้งหมด	๔	๕
	๒.๔ มีการวิจัยเพื่อพัฒนากระบวนการเรียนรู้	๕	-
๓. มาตรฐานด้านการสนับสนุนการเรียนรู้	๓.๑ อาจารย์ประจำทุกระดับต่อจำนวนนักศึกษาเต็มเวลาเทียบเท่า	๑	๑
	๓.๒ งบประมาณดำเนินการจริงต่อนักศึกษาเต็มเวลาเทียบเท่า	๑	๑
	๓.๓ ร้อยละของอาจารย์ประจำที่มีวุฒิปริญญาเอกหรือเทียบเท่า	๑	๑
	๓.๔ จำนวนคอมพิวเตอร์ที่ใช้ในการเรียนการสอนต่อจำนวนนักศึกษาเต็มเวลาเทียบเท่า	๔	๕
	๓.๕ ค่าใช้จ่ายทั้งหมดที่ใช้ในระบบห้องสมุดและศูนย์สารสนเทศต่อนักศึกษาเต็มเวลาเทียบเท่า	๒	๕
๔. มาตรฐานด้านการวิจัยและงานสร้างสรรค์	๔.๑ จำนวนบทความวิจัยที่พิมพ์เผยแพร่และงานสร้างสรรค์ที่ประเมินโดยผู้ประเมินอิสระต่อจำนวนอาจารย์ประจำทุกระดับ	๑	๑
	๔.๒ ร้อยละของงานวิจัยที่นำไปใช้ประโยชน์ในการเรียนการสอนหรือในวงธุรกิจอุตสาหกรรมหรือการพัฒนาประเทศ	๑	๑
	๔.๓ จำนวนเงินสนับสนุนงานวิจัยจากภายนอกต่ออาจารย์ประจำทุกระดับ	๕	๑
	๔.๔ จำนวนเงินสนับสนุนงานวิจัยจากภายในสถาบันต่ออาจารย์ประจำทุกระดับ	๒	๑
๕. มาตรฐานด้านการบริการวิชาการ	๕.๑ จำนวนกิจกรรม/โครงการที่ให้บริการวิชาการแก่สังคมและชุมชน	๔	๔
	๕.๒ จำนวนการเป็นกรรมการวิชาการ/วิชาชีพ/กรรมการวิทยานิพนธ์ภายนอกสถาบันต่ออาจารย์ประจำทั้งหมด	๔	๕
๖. มาตรฐานด้านการทำนุบำรุงศิลปวัฒนธรรม	๖.๑ จำนวนกิจกรรมในการทำนุบำรุงศิลปวัฒนธรรม	๔	๔
	๖.๒ มีการพัฒนาและสร้างมาตรฐานศิลปวัฒนธรรม	๔	๕



ตารางที่ ๒๗ แสดงผลการประเมินที่เน้นผลลัพธ์ ปีการศึกษา ๒๕๔๖ – ๒๕๔๗ (ต่อ)

มาตรฐาน	ตัวบ่งชี้	ผลการตรวจสอบ	
		๒๕๔๖	๒๕๔๗
๗. มาตรฐานด้านการบริหารจัดการ	๗.๑ ร้อยละของเงินเดือนบุคลากรทุกประเภทต้องบดำเนินการทั้งหมด (ไม่รวมเงินเดือนบุคลากรในการบริหารจัดการหอพัก โรงพยาบาล ฯลฯ)	๕	๓
	๗.๒ ร้อยละของเงินเดือนบุคลากรในการบริหารจัดการต้องบดำเนินการทั้งหมด หรือจำนวนบุคลากรในการบริหารจัดการ (non-academic) ต่อนักศึกษาเต็มเวลาเทียบเท่า (ไม่รวมเงินเดือนบุคลากรในการบริหารจัดการหอพัก โรงพยาบาล ฯลฯ)	๕	๑
	๗.๓ จำนวนบุคลากรในการบริหารจัดการ(Non-academic) ต่อจำนวนนักศึกษาเต็มเวลาเทียบเท่า	๕	๕
	๗.๔ ร้อยละของค่าใช้จ่ายในการบริหารจัดการของส่วนกลางต้องบดำเนินการทั้งหมด (ไม่รวมเงินในการบริหารจัดการหอพัก โรงพยาบาล ฯลฯ)	๕	๕
	๗.๕ ค่าเสื่อมราคาต่อนักศึกษาเต็มเวลาเทียบเท่า	๑	๔
	๗.๖ ร้อยละของเงินเหลือจ่ายสุทธิต้องบดำเนินการ	๒	๑
๘. มาตรฐานด้านระบบการประกันคุณภาพภายใน	๘.๑ มีระบบและกลไกในการประกันคุณภาพการศึกษาอย่างต่อเนื่อง	๕	๕
	๘.๒ ประสิทธิภาพของการประกันคุณภาพภายใน	๓	๓
รวม	รวม	๕๑	๘๒
	เฉลี่ย	๓.๓๗	๓.๐๔

(คะแนนเต็มของผลการตรวจสอบ = ๕)



ตารางที่ ๒๘ แสดงผลการประเมินที่เน้นผลลัพธ์ ปีการศึกษา ๒๕๔๘ และเป้าหมายในปีการศึกษา ๒๕๔๙

มาตรฐาน	ตัวบ่งชี้	ผลการตรวจสอบ		เป้าหมาย
		๒๕๔๘	๒๕๔๙	๒๕๔๙
๑. มาตรฐานด้านคุณภาพบัณฑิต	๑.๑ ร้อยละของบัณฑิตระดับปริญญาตรีที่ได้งานทำและการประกอบอาชีพอิสระภายใน ๑ ปี	๕	๕	๕
	๑.๒ ร้อยละของบัณฑิตระดับปริญญาตรีที่ได้ทำงานตรงสาขาที่สำเร็จการศึกษา	๔	๕	๕
	๑.๓ ร้อยละของบัณฑิตที่ได้รับเงินเดือนเริ่มต้นเป็นไปตามเกณฑ์	๔	๕	๕
	๑.๔ ระดับความพึงพอใจของนายจ้าง ผู้ประกอบการ และผู้ใช้บัณฑิต	๕	๕	๕
	๑.๕ จำนวนนักศึกษา หรือศิษย์เก่าที่ได้รับการประกาศเกียรติคุณยกย่องในด้านวิชาการ วิชาชีพ คุณธรรม จริยธรรมหรือรางวัลทางวิชาการหรือด้านอื่นที่เกี่ยวข้องกับคุณภาพบัณฑิตในระดับชาติ หรือระดับนานาชาติ ในรอบ ๓ ปีที่ผ่านมา (คน)	๔	๕	๕
	๑.๖ จำนวนวิทยานิพนธ์และงานวิชาการของนักศึกษาที่ได้รับรางวัลในระดับชาติ หรือระดับนานาชาติภายในรอบ ๓ ปีที่ผ่านมา (ชิ้นงาน)	๐	๐	๓
	*๑.๗ ร้อยละของบทความจากวิทยานิพนธ์ปริญญาโทที่ตีพิมพ์ เผยแพร่ต่อจำนวนวิทยานิพนธ์ปริญญาโททั้งหมด	-	-	-
	*๑.๘ ร้อยละของบทความจากวิทยานิพนธ์ปริญญาเอกที่ตีพิมพ์ เผยแพร่ต่อจำนวนวิทยานิพนธ์ปริญญาเอกทั้งหมด	-	-	-
๒. มาตรฐานด้านงานวิจัยและงานสร้างสรรค์	๒.๑ ร้อยละของงานวิจัย และงานสร้างสรรค์ที่ตีพิมพ์เผยแพร่ และ/หรือนำไปใช้ประโยชน์ทั้งในระดับชาติและระดับนานาชาติ ต่อจำนวนอาจารย์ประจำ	๒	๕	๕
	๒.๒ เงินสนับสนุนงานวิจัย และงานสร้างสรรค์จากสถาบันต่อจำนวนอาจารย์ประจำ (บาท)	๔	๕	๕
	๒.๓ เงินสนับสนุนงานวิจัย และงานสร้างสรรค์จากภายนอกสถาบันต่อจำนวนอาจารย์ประจำ (บาท)	๑	๑	๔
	๒.๔ ร้อยละของอาจารย์ประจำที่ได้รับทุนทำวิจัยหรืองานสร้างสรรค์จากภายในสถาบันต่อจำนวนอาจารย์ประจำ	๑	๕	๕
	๒.๕ ร้อยละของอาจารย์ประจำที่ได้รับทุนทำวิจัยหรืองานสร้างสรรค์จากภายนอกสถาบันต่อจำนวนอาจารย์ประจำ	๑	๑	๔
	*๒.๖ ร้อยละของบทความวิจัยที่ได้รับการอ้างอิง (citation) ใน refereed journal หรือในฐานข้อมูลระดับชาติหรือระดับนานาชาติ ต่ออาจารย์ประจำ	๒	๕	๕
	*๒.๗ จำนวนผลงานวิจัยและงานสร้างสรรค์ที่ได้รับการจดทะเบียนทรัพย์สินทางปัญญาหรืออนุสิทธิบัตรในรอบ ๕ ปีที่ผ่านมา (ชิ้นงาน)	๐	๐	๓



ตารางที่ ๒๘ แสดงผลการประเมินที่เน้นผลลัพธ์ ปีการศึกษา ๒๕๔๘ และเป้าหมายในปีการศึกษา ๒๕๔๙ (ต่อ)

มาตรฐาน	ตัวบ่งชี้	ผลการตรวจสอบ		เป้าหมาย
		๒๕๔๘	๒๕๔๙	๒๕๔๙
๓. มาตรฐาน ด้านการบริการ วิชาการ	๓.๑ ร้อยละของกิจกรรม/โครงการบริการวิชาการและวิชาชีพที่ตอบสนองความต้องการ พัฒนาและเสริมสร้างความเข้มแข็งของสังคม ชุมชน ประเทศชาติ และนานาชาติต่ออาจารย์ประจำ	๕	๕	๕
	๓.๒ ร้อยละของอาจารย์ที่เป็นที่ปรึกษา เป็นกรรมการวิทยานิพนธ์ภายนอกสถาบัน เป็นกรรมการวิชาการและกรรมการวิชาชีพในระดับชาติหรือระดับนานาชาติต่ออาจารย์ประจำ	๑	๕	๕
	๓.๓ มีการนำความรู้และประสบการณ์จากการบริการวิชาการและวิชาชีพมาใช้ในการพัฒนาการเรียน การสอน และการวิจัย (ระดับ)	๔	๕	๕
	๓.๔ ค่าใช้จ่าย และมูลค่าของสถาบันในการบริการวิชาการและวิชาชีพเพื่อสังคมต่ออาจารย์ประจำ	๔	๕	๕
	**๓.๕ จำนวนแหล่งให้บริการวิชาการและวิชาชีพที่ได้รับการยอมรับในระดับชาติหรือระดับนานาชาติ (จำนวนศูนย์เครือข่าย)	-	-	-
	**๓.๖ รายรับของสถาบันในการบริการวิชาการและวิชาชีพในนามสถาบันต่ออาจารย์ประจำ (บาท)	-	-	-
	**๓.๗ ระดับความสำเร็จในการให้บริการวิชาการและวิชาชีพตามพันธกิจของสถาบัน (ระดับ)	-	-	-
๔. มาตรฐาน ด้านการทำ บำรุงศิลปะและ วัฒนธรรม	๔.๑ ร้อยละของกิจกรรมในการอนุรักษ์ พัฒนา และสร้างเสริมเอกลักษณ์ ศิลปะ และวัฒนธรรมต่อจำนวนนักศึกษา	๑	๕	๕
	๔.๒ ร้อยละของค่าใช้จ่ายและมูลค่าที่ใช้ในการอนุรักษ์ พัฒนาและสร้างเสริมเอกลักษณ์ ศิลปะและวัฒนธรรมต่องบดำเนินการ	๑	๕	๕
	**๔.๑ มีผลงาน หรือชิ้นงานการพัฒนางานด้านความรู้ และสร้างมาตรฐานศิลปะและวัฒนธรรม (ชิ้น)	๐	๐	๐
	**๔.๔ ประสิทธิภาพในการอนุรักษ์ พัฒนา และสร้างเสริมเอกลักษณ์ศิลปะและวัฒนธรรม (ระดับ)	๕	-	-
๕. มาตรฐาน ด้านการพัฒนา สถาบันและ บุคลากร	๕.๑ สถานสถาบัน/กลุ่มสาขา และผู้บริหารมีวิสัยทัศน์ที่ขับเคลื่อนพันธกิจ และสามารถสะท้อนถึงนโยบายวัตถุประสงค์ และนำไปสู่เป้าหมายของการบริหารจัดการที่ดี มีการบริหารแบบมีส่วนร่วม เน้นการกระจายอำนาจ โปร่งใส และตรวจสอบได้ รวมทั้งมีความสามารถในการผลักดันสถาบันให้สามารถแข่งขันได้ในระดับสากล (ข้อ)	๕	๕	๕
	๕.๒ มีการพัฒนาสถาบันสู่องค์กรเรียนรู้ โดยอาศัยผลการประเมินจากภายในและภายนอก (ระดับ)	๑	๕	๕
	๕.๓ มีการกำหนดแผนกลยุทธ์ที่เชื่อมโยงกับยุทธศาสตร์ชาติ (ระดับ)	๔	๕	๕
	๕.๔ การใช้ทรัพยากรภายในและภายนอกสถาบันร่วมกัน (ระดับ)	๐	๕	๕
	๕.๕ ศักยภาพของระบบฐานข้อมูลเพื่อการบริหาร การเรียนการสอนและการวิจัย (ระดับ)	๔	๑	๒
	๕.๖ สิ้นทรัพย์ถาวรต่อจำนวนนักศึกษา (บาทต่อคน)	๕	๒	๔
	๕.๗ ค่าใช้จ่ายทั้งหมดต่อจำนวนนักศึกษา (ร้อยละของเกณฑ์ปกติ)	๕	๕	๕
	๕.๘ ร้อยละของเงินเหลือจ่ายสุทธิต่องบดำเนินการ (ร้อยละของงบดำเนินการ)	๔	๒	๑



ตารางที่ ๒๘ แสดงผลการประเมินที่เน้นผลลัพธ์ ปีการศึกษา ๒๕๔๘ และเป้าหมายในปีการศึกษา ๒๕๔๙ (ต่อ)

มาตรฐาน	ตัวบ่งชี้	ผลการตรวจสอบ		เป้าหมาย
		๒๕๔๘	๒๕๔๙	๒๕๔๙
๕. มาตรฐาน ด้านการพัฒนา สถาบันและ บุคลากร	๕.๘ ร้อยละของอาจารย์ประจำที่เข้าร่วมประชุมวิชาการ และ/หรือนำเสนอผลงานวิชาการ ทั้งในประเทศและต่างประเทศ	๕	๕	๕
	๕.๑๐ งบประมาณสำหรับการพัฒนาอาจารย์ทั้งในประเทศและต่างประเทศต่ออาจารย์ ประจำ (บาทต่อคน)	๕	๕	๕
	๕.๑๑ ร้อยละของบุคลากรประจำสายสนับสนุนที่ได้รับการพัฒนาความรู้ และทักษะใน วิชาชีพ ทั้งในประเทศและต่างประเทศ	๕	๕	๕
๖. มาตรฐานด้าน การทำนุบำรุง ศิลปวัฒนธรรม	๖.๑ ร้อยละของหลักสูตรที่ได้มาตรฐานต่อหลักสูตรทั้งหมด	๕	๕	๕
	๖.๒ จำนวนนักศึกษาเต็มเวลาเทียบเท่าต่อจำนวนอาจารย์ประจำ (ร้อยละของเกณฑ์ปกติ)	๑	๕	๕
	๖.๓ ร้อยละของอาจารย์ประจำที่มีวุฒิปริญญาเอกหรือเทียบเท่าต่ออาจารย์ประจำ	๑	๒	๔
	๖.๔ ร้อยละของอาจารย์ประจำที่ดำรงตำแหน่งวิชาการ	๑	๒	๒
	๖.๕ การปฏิบัติตามจรรยาบรรณวิชาชีพคณาจารย์ (Professional Ethics) (ระดับ)	๑	๕	๕
	๖.๖ กระบวนการเรียนรู้ที่เน้นผู้เรียนเป็นสำคัญ โดยเฉพาะการเรียนรู้จากการปฏิบัติและ ประสบการณ์จริง (ข้อ)	๓	๕	๕
	๖.๗ ระดับความพึงพอใจของนักศึกษาต่อคุณภาพการสอนของอาจารย์และสิ่งสนับสนุน การเรียนรู้	๕	๕	๕
	๖.๘ ร้อยละของนักศึกษาที่เข้าร่วมกิจกรรม/โครงการพัฒนานักศึกษา	๕	๕	๕
	๖.๙ ค่าใช้จ่ายทั้งหมดที่ใช้ในระบบห้องสมุด คอมพิวเตอร์ และศูนย์สารสนเทศต่อ นักศึกษา (บาทต่อคน)	๕	๕	๕
๗. มาตรฐาน ด้านระบบการ ประกันคุณภาพ	๗.๑ ระบบและกลไกในการประกันคุณภาพภายในที่ก่อให้เกิดการพัฒนาคุณภาพ การศึกษาย่างต่อเนื่อง (ระดับ)	๔	๕	๕
	๗.๒ ประสิทธิภาพของการประกันคุณภาพภายใน (ระดับ)	๔	๕	๕
	เฉลี่ย	๓.๒๕	๔.๑๗	๔.๖๕

(คะแนนเต็มของผลการตรวจสอบ = ๕)



ตารางที่ ๒๕ แสดงผลการประเมินตนเองของหน่วยงานย่อย คณะทันตแพทยศาสตร์ มหาวิทยาลัยธรรมศาสตร์ ในปีการศึกษา ๒๕๖๓-๒๕๖๔ และเป้าหมายในปีการศึกษา ๒๕๖๕

องค์ประกอบ	ดัชนี	ภาควิชาทันตกรรมป้องกัน						ภาควิชาทันตกรรมปริศนา						ภาควิชาสูติศาสตร์-นรีเวชวิทยา						สถาบันงานทันตกรรม						
		ตรวจสอบ		เป้าหมาย		ตรวจสอบ		เป้าหมาย		ตรวจสอบ		เป้าหมาย		ตรวจสอบ		เป้าหมาย		ตรวจสอบ		เป้าหมาย		ตรวจสอบ		เป้าหมาย		
		๒๕๖๓	๒๕๖๔	๒๕๖๓	๒๕๖๔	๒๕๖๓	๒๕๖๔	๒๕๖๓	๒๕๖๔	๒๕๖๓	๒๕๖๔	๒๕๖๓	๒๕๖๔	๒๕๖๓	๒๕๖๔	๒๕๖๓	๒๕๖๔	๒๕๖๓	๒๕๖๔	๒๕๖๓	๒๕๖๔	๒๕๖๓	๒๕๖๔			
๑. ปรึกษาปรึกษา วัตถุประสงค์และ แผนงาน	๑.๑ การกำหนดปรัชญา ปณิธานและ วัตถุประสงค์ ๑.๒ การจัดทำแผนงานที่ครอบคลุมทุกหลัก ๑.๓ กำหนดค่าและประเมินแผนงาน	๑	-	-	-	-	-	-	-	-	-	-	-	-	-	-	-	-	-	-	-	-	-	-	-	
		๒	๔	๕	๕	๕	๕	๕	๕	๕	๕	๕	๕	๕	๕	๕	๕	๕	๕	๕	๕	๕	๕	๕	๕	
		๓	๕	๕	๕	๕	๕	๕	๕	๕	๕	๕	๕	๕	๕	๕	๕	๕	๕	๕	๕	๕	๕	๕	๕	๕
๒. การเรียนการสอน	๒.๑ หลักสูตร ๒.๒ อาจารย์ ๒.๓ กระบวนการเรียนการสอน ๒.๔ นวัตกรรม ๒.๕ การวัดและประเมินผลการเรียนรู้ ๒.๖ ปีจัดตั้งศูนย์	๑	-	-	-	-	-	-	-	-	-	-	-	-	-	-	-	-	-	-	-	-	-	-	-	-
		๒	๔	๕	๕	๕	๕	๕	๕	๕	๕	๕	๕	๕	๕	๕	๕	๕	๕	๕	๕	๕	๕	๕	๕	๕
		๓	๕	๕	๕	๕	๕	๕	๕	๕	๕	๕	๕	๕	๕	๕	๕	๕	๕	๕	๕	๕	๕	๕	๕	๕
๓. กิจกรรมพัฒนา นิสิต	๓.๑ กิจกรรมพัฒนา นิสิต ๓.๒ อาจารย์ปรึกษา ๓.๓ การแนะแนวอาจารย์และกรรมการศึกษาต่อ	-	-	-	-	-	-	-	-	-	-	-	-	-	-	-	-	-	-	-	-	-	-	-	-	
		๒	๔	๕	๕	๕	๕	๕	๕	๕	๕	๕	๕	๕	๕	๕	๕	๕	๕	๕	๕	๕	๕	๕	๕	๕
		๓	๕	๕	๕	๕	๕	๕	๕	๕	๕	๕	๕	๕	๕	๕	๕	๕	๕	๕	๕	๕	๕	๕	๕	๕
๔. การวิจัย	๔.๑ นโยบายแผนงานและการดำเนินงาน ๔.๒ แหล่งทุนวิจัย ๔.๓ ผลงานวิจัย	๑	-	-	-	-	-	-	-	-	-	-	-	-	-	-	-	-	-	-	-	-	-	-	-	
		๒	๓	๕	๕	๕	๕	๕	๕	๕	๕	๕	๕	๕	๕	๕	๕	๕	๕	๕	๕	๕	๕	๕	๕	๕
		๓	๕	๕	๕	๕	๕	๕	๕	๕	๕	๕	๕	๕	๕	๕	๕	๕	๕	๕	๕	๕	๕	๕	๕	๕
๕. การบริการทาง วิชาการแก่สังคม	๕.๑ นโยบายและแผนงาน ๕.๒ โครงการบริการ ๕.๓ นโยบายและแผนงาน ๕.๔ บริการที่ปรึกษา	๑	-	-	-	-	-	-	-	-	-	-	-	-	-	-	-	-	-	-	-	-	-	-	-	
		๒	๓	๕	๕	๕	๕	๕	๕	๕	๕	๕	๕	๕	๕	๕	๕	๕	๕	๕	๕	๕	๕	๕	๕	๕
		๓	๕	๕	๕	๕	๕	๕	๕	๕	๕	๕	๕	๕	๕	๕	๕	๕	๕	๕	๕	๕	๕	๕	๕	๕
๖. การบริหารและ จัดการ	๖.๑ โครงสร้างและระบบบริหาร ๖.๒ จำนวนเจ้าหน้าที่และงบประมาณ ๖.๓ ระบบการคัดเลือกบุคลากร ๖.๔ ระบบข้อมูลเชิงวิชาการคลังน้ำใจ ๖.๕ การมีส่วนร่วมในการบริหาร	๑	-	-	-	-	-	-	-	-	-	-	-	-	-	-	-	-	-	-	-	-	-	-	-	
		๒	๓	๕	๕	๕	๕	๕	๕	๕	๕	๕	๕	๕	๕	๕	๕	๕	๕	๕	๕	๕	๕	๕	๕	๕
		๓	๕	๕	๕	๕	๕	๕	๕	๕	๕	๕	๕	๕	๕	๕	๕	๕	๕	๕	๕	๕	๕	๕	๕	๕
๗. การเงินและ งบประมาณ	๗.๑ การจัดหาแหล่งเงิน ๗.๒ ควบคุมค่าใช้จ่ายและการตรวจสอบ	๑	-	-	-	-	-	-	-	-	-	-	-	-	-	-	-	-	-	-	-	-	-	-	-	
		๒	๓	๕	๕	๕	๕	๕	๕	๕	๕	๕	๕	๕	๕	๕	๕	๕	๕	๕	๕	๕	๕	๕	๕	๕
		๓	๕	๕	๕	๕	๕	๕	๕	๕	๕	๕	๕	๕	๕	๕	๕	๕	๕	๕	๕	๕	๕	๕	๕	๕
๘. ระบบและผล ในภาพรวม	๘.๑ การประเมินคุณภาพภายใน ๘.๒ ประสิทธิภาพของการประกันคุณภาพภายใน ๘.๓ การจัดการความรู้ในองค์กร ๘.๔ งานบริหาร ๘.๕ งานประกันและพัสดุ ๘.๖ งานนโยบายและแผน ๘.๗ งานบริหารการศึกษามหาวิทยาลัย ๘.๘ งานห้องปฏิบัติการ	๑	-	-	-	-	-	-	-	-	-	-	-	-	-	-	-	-	-	-	-	-	-	-	-	
		๒	๓	๕	๕	๕	๕	๕	๕	๕	๕	๕	๕	๕	๕	๕	๕	๕	๕	๕	๕	๕	๕	๕	๕	๕
		๓	๕	๕	๕	๕	๕	๕	๕	๕	๕	๕	๕	๕	๕	๕	๕	๕	๕	๕	๕	๕	๕	๕	๕	๕
รวม เฉลี่ย	รวม เฉลี่ย	๑	๓๕	๕๕	๕๕	๕๕	๕๕	๕๕	๕๕	๕๕	๕๕	๕๕	๕๕	๕๕	๕๕	๕๕	๕๕	๕๕	๕๕	๕๕	๕๕	๕๕	๕๕	๕๕	๕๕	
		๒	๓๖	๕๖	๕๖	๕๖	๕๖	๕๖	๕๖	๕๖	๕๖	๕๖	๕๖	๕๖	๕๖	๕๖	๕๖	๕๖	๕๖	๕๖	๕๖	๕๖	๕๖	๕๖	๕๖	๕๖
		๓	๕๕	๕๕	๕๕	๕๕	๕๕	๕๕	๕๕	๕๕	๕๕	๕๕	๕๕	๕๕	๕๕	๕๕	๕๕	๕๕	๕๕	๕๕	๕๕	๕๕	๕๕	๕๕	๕๕	๕๕

(คะแนนเต็มของภาควิชาตรวจสอบ = ๕)

ตารางที่ ๓๐ แสดงผลการประเมินตนเองของหน่วยงานย่อย คณะทันตแพทยศาสตร์ มหาวิทยาลัยนครพนม ปีการศึกษา ๒๕๕๘ และเป้าหมายปีการศึกษา ๒๕๕๙

มาตรฐาน	ตัวชี้วัด	น้ำหนัก	ภาควิชาชีววิทยาย่อย		น้ำหนัก	ภาควิชาทันตกรรมบูรณะ		ภาควิชาทันตกรรมป้องกัน		ภาควิชาทันตกรรม ร.พ.		ภาควิชาทันตกรรมวินิจฉัย	
			ตรวจสอบ ผลประเมิน	เป้าหมาย ต่อไป		ตรวจสอบ ผลประเมิน	เป้าหมาย ต่อไป	ตรวจสอบ ผลประเมิน	เป้าหมาย ต่อไป	ตรวจสอบ ผลประเมิน	เป้าหมาย ต่อไป	ตรวจสอบ ผลประเมิน	เป้าหมาย ต่อไป
๒. มาตรฐาน ด้านงานวิจัย และงาน สร้างสรรค์	๒.๑ ร้อยละของงานวิจัย และงานสร้างสรรค์ที่ ตีพิมพ์เผยแพร่ และ/หรือ นำไปใช้ประโยชน์ทั้งใน ระดับชาติและระดับ นานาชาติ ต่อจำนวน อาจารย์ประจำ	๔	๕	๕	๔	๕	๕	๕	๕	๕	๕	๐	๕
			๕	๕	๕	๕	๕	๕	๕	๕	๕	๕	๐
	๒.๒ เงินสนับสนุน งานวิจัย และงาน สร้างสรรค์สถาบันต่อ จำนวนอาจารย์ประจำ (บาท)	๔	๕	๕	๔	๕	๕	๕	๕	๕	๕	๒๕	๕
			๕	๕	๕	๕	๕	๕	๕	๕	๕	๕	๒๕
	๒.๓ เงินสนับสนุน งานวิจัย และงาน สร้างสรรค์จากภายนอก สถาบันต่อจำนวน อาจารย์ประจำ (บาท)	๓	๐	๑	๓	๐	๑	๕	๕	๐	๓	๒๕	๕
			๐	๑	๓	๐	๑	๕	๕	๐	๓	๒๕	๕



ตารางที่ ๓๐ แสดงผลการประเมินตนเองของหน่วยงานย่อย คณะทันตแพทยศาสตร์ มหาวิทยาลัยนครราชสีมา ๒๕๕๕ และเป้าหมายปีการศึกษา ๒๕๕๖ (ต่อ)

มาตรฐาน	ตัวบ่งชี้	น้ำหนัก	ภาควิชาทันตกรรมช่องปาก		น้ำหนัก	ภาควิชาทันตกรรมบูรณะ		ภาควิชาทันตกรรมป้องกัน		ภาควิชาทันตกรรม ร.พ.		ภาควิชาทันตกรรมวินิจฉัย	
			ตรวจสอบ ผลประเมิน	เป้าหมาย ต่อไป		ตรวจสอบ ผลประเมิน	เป้าหมาย ต่อไป	ตรวจสอบ ผลประเมิน	เป้าหมาย ต่อไป	ตรวจสอบ ผลประเมิน	เป้าหมาย ต่อไป	ตรวจสอบ ผลประเมิน	เป้าหมาย ต่อไป
	๒.๔ ร้อยละของ อาจารย์ประจำที่ได้รับ ทุนที่วิจัยหรืองาน สร้างสรรค์จากภายใน สถาบันต่อจำนวน อาจารย์ประจำ	๓	๕	๕	๓	๕	๑.๒๕	๓	๕	๓	๕	๕	๕
	๒.๕ ร้อยละของ อาจารย์ประจำที่ได้รับ ทุนที่วิจัยหรืองาน สร้างสรรค์จากภายนอก สถาบันต่อจำนวน อาจารย์ประจำ	๓	๐	๑	๓	๐	๑	๓	๐	๓	๐	๓	๕
	*๒.๖ ร้อยละของ บทความวิจัยที่ได้รับ การอ้างอิง (citation) ใน refereed journal หรือ ในฐานข้อมูลระดับชาติ หรือระดับนานาชาติ ต่ออาจารย์ประจำ	๓	๕	๕	๓	๕	-	-	๐	๓	๐	๕	๕

ตารางที่ ๓๐ แสดงผลการประเมินตนเองของหน่วยงานย่อย คณะทันตแพทยศาสตร์ มหาวิทยาลัยนครสวรรค์ ปีการศึกษา ๒๕๕๘ และเป้าหมายปีการศึกษา ๒๕๕๙ (ต่อ)

มาตรฐาน	ตัวบ่งชี้	น้ำหนัก	ภาควิชาทันตวิทยาช่องปาก		น้ำหนัก	ภาควิชาทันตกรรมบูรณะ		ภาควิชาทันตกรรมป้องกัน		ภาควิชาทันตกรรม ร.พ.		ภาควิชาทันตกรรมวินิจฉัย	
			ตรวจสอบ ผลประเมิน	เป้าหมาย ต่อไป		ตรวจสอบ ผลประเมิน	เป้าหมาย ต่อไป	ตรวจสอบ ผลประเมิน	เป้าหมาย ต่อไป	ตรวจสอบ ผลประเมิน	เป้าหมาย ต่อไป	ตรวจสอบ ผลประเมิน	เป้าหมาย ต่อไป
๓. มาตรฐาน ด้านการ บริการ วิชาการ	๓.๑ ร้อยละของ กิจกรรม/โครงการ บริการวิชาการและ วิชาชีพที่ตอบสนอง ความต้องการ พัฒนา และเสริมสร้างความ เข้มแข็งของสังคม ชุมชน ประเทศชาติ และนานาชาติต่อ อาจารย์ประจำ	๑๐	๕	๕	๑๐	๕	๕	๕	๕	๕	๕	๕	๕
	๓.๒ ร้อยละของ อาจารย์ที่เป็นที่ปรึกษา เป็นกรรมการ วิทยานิพนธ์ภายนอก สถาบัน เป็นกรรมการ วิชาการและกรรมการ วิชาชีพในระดับชาติ หรือระดับนานาชาติต่อ อาจารย์ประจำ	๑๐	๕	๕	๑๐	๕	๕	๕	๕	๕	๕	๕	๕



ตารางที่ ๓๐ แสดงผลการประเมินตนเองของหน่วยงานย่อย คณะทันตแพทยศาสตร์ มหาวิทยาลัยนเรศวร ปีการศึกษา ๒๕๕๘ และเป้าหมายปีการศึกษา ๒๕๕๙ (ต่อ)

มาตรฐาน	ตัวบ่งชี้	น้ำหนัก	ภาควิชาชีววิทยาห้องปาก		น้ำหนัก	ภาควิชาทันตกรรมบูรณะ		ภาควิชาทันตกรรมป้องกัน		ภาควิชาทันตกรรม ร.พ.		ภาควิชาทันตกรรมวินิจฉัย	
			ตรวจสอบ ผลประเมิน	เป้าหมาย ต่อไป		ตรวจสอบ ผลประเมิน	เป้าหมาย ต่อไป	ตรวจสอบ ผลประเมิน	เป้าหมาย ต่อไป	ตรวจสอบ ผลประเมิน	เป้าหมาย ต่อไป	ตรวจสอบ ผลประเมิน	เป้าหมาย ต่อไป
	๓.๓ มีการนำความรู้ และประสบการณ์จาก การบริการวิชาการและ วิชาชีพมาใช้ในการ พัฒนาการเรียน การ สอน และการวิจัย (ระดับ)	๓๐	๕	๕	๓๐	๕	๕	๔	๕	๕	๕	๕	๕
๕. มาตรฐาน ด้านการพัฒนา สถาบันและ บุคลากร	๕.๑ ระดับคุณภาพของ สถาบันวิทยาลัย/ กรรมการบริหาร สถาบัน (ข้อ)	๒	๕	๕	๒	๕	๕	๕	๕	๕	๕	๕	๕
	๕.๒ มีการพัฒนา สถาบันสู่องค์การ เรียนรู้ โดยอาศัยผล การประเมินจกภายใน และภายนอก (ระดับ)	๒	๓	๕	๒	๕	๕	๔	๕	๔	๒	๕	๕
	๕.๓ มีการกำหนดแผน กลยุทธ์ที่เชื่อมโยงกับ ยุทธศาสตร์ชาติ (ระดับ)	๒	๔	๕	๒	๒.๕	๕	-	-	๔	๓	๕	๕

ตารางที่ ๓๐ แสดงผลการประเมินตนเองของหน่วยงานย่อย คณะทันตแพทยศาสตร์ มหาวิทยาลัยนครสวรรค์ ปีการศึกษา ๒๕๕๕ และเป้าหมายปีการศึกษา ๒๕๕๖ (ต่อ)

มาตรฐาน	ตัวบ่งชี้	น้ำหนัก	ภาควิชาที่วิทยาลัยพ้องปาก		ภาควิชาทันตกรรมบูรณะ		ภาควิชาทันตกรรมป้องกัน		ภาควิชาทันตกรรม ร.พ.		ภาควิชาทันตกรรมวิจัย	
			ตรวจสอบ	น้ำหนัก	ตรวจสอบ	น้ำหนัก	ตรวจสอบ	น้ำหนัก	ตรวจสอบ	น้ำหนัก	ตรวจสอบ	น้ำหนัก
			ผลประเมิน	เป้าหมายต่อไป	ผลประเมิน	เป้าหมายต่อไป	ผลประเมิน	เป้าหมายต่อไป	ผลประเมิน	เป้าหมายต่อไป	ผลประเมิน	เป้าหมายต่อไป
๕. มาตรฐาน ด้านการ พัฒนาสถาบัน และบุคลากร	๕.๕ ร้อยละของอาจารย์ ประจำที่เข้าร่วมประชุม วิชาการ และ/หรือ นำเสนอผลงานวิชาการ ทั้งในประเทศและ ต่างประเทศ	๒	๕	๕	๕	๕	๕	๕	๕	๕	๕	๕
๖. มาตรฐาน ด้านหลักสูตร และการเรียน การสอน	๖.๑ ร้อยละของหลักสูตร ที่ได้มาตรฐานต่อ หลักสูตรทั้งหมด ๖.๓ ร้อยละของอาจารย์ ประจำที่มีวุฒิปริญญา เอกหรือเทียบเท่าต่อ อาจารย์ประจำ	๕	๕	๕	๕	๕	๕	๕	๕	๕	๕	๕



ตารางที่ ๓๐ แสดงผลการประเมินตนเองของหน่วยงานย่อย คณะทันตแพทยศาสตร์ มหาวิทยาลัยนเรศวร ปีการศึกษา ๒๕๕๘ และเป้าหมายปีการศึกษา ๒๕๕๙ (ต่อ)

มาตรฐาน	ตัวบ่งชี้	น้ำหนัก	ภาควิชาชีววิทยาช่องปาก		น้ำหนัก	ภาควิชาทันตกรรมบูรณะ		ภาควิชาทันตกรรมป้องกัน		ภาควิชาทันตกรรม ร.พ.		ภาควิชาทันตกรรมวิญญู	
			ตรวจสอบ ผลประเมิน	เป้าหมาย ต่อไป		ตรวจสอบ ผลประเมิน	เป้าหมาย ต่อไป	ตรวจสอบ ผลประเมิน	เป้าหมาย ต่อไป	ตรวจสอบ ผลประเมิน	เป้าหมาย ต่อไป	ตรวจสอบ ผลประเมิน	เป้าหมาย ต่อไป
	๖.๔ ร้อยละของอาจารย์ ประจำที่ดำรงตำแหน่ง วิชาการ	๕	๑	๓	๖	๐	๓	๒.๕	๓	๔	๓	๑.๒๕	๓
	๖.๕ การปฏิบัติตาม จรรยาบรรณวิชาชีพ คณาจารย์ (Professional Ethics) (ระดับ)	๕	๔	๕	๖	๓.๗๕	๔	๕	๓	๔	๓	๓.๗๕	๔
	๖.๖ กระบวนการเรียนรู้ที่ เน้นผู้เรียนเป็นสำคัญ โดยเฉพาะการเรียนรู้จาก การปฏิบัติและ ประสบการณ์จริง (ชื่อ)	๕	๕	๕	๖	๓	๔	๓.๗๕	๕	๕	๕	๔	๕
	๖.๗ ระดับความพึงพอใจ ของนักศึกษาต่อคุณภาพ การสอนของอาจารย์และ สิ่งสนับสนุนการเรียนรู้	๕	๕	๕	๖	๕	๕	๕	๕	๕	๕	๕	๕

ตารางที่ ๓๐ แสดงผลการประเมินตนเองของหน่วยงานย่อย คณะทันตแพทยศาสตร์ มหาวิทยาลัยนครสวรรค์ ปีการศึกษา ๒๕๕๘ และเป้าหมายปีการศึกษา ๒๕๕๙ (ต่อ)

มาตรฐาน	ตัวชี้วัด	น้ำหนัก	ภาควิชาชีววิทยาห้องปาก		น้ำหนัก	ภาควิชาทันตกรรมบูรณะ		ภาควิชาทันตกรรมป้องกัน		ภาควิชาทันตกรรม ร.พ.		ภาควิชาทันตกรรมวินิจฉัย	
			ตรวจสอบ ผลประเมิน	เป้าหมาย ต่อไป		ตรวจสอบ ผลประเมิน	เป้าหมาย ต่อไป	ตรวจสอบ ผลประเมิน	เป้าหมาย ต่อไป	ตรวจสอบ ผลประเมิน	เป้าหมาย ต่อไป	ตรวจสอบ ผลประเมิน	เป้าหมาย ต่อไป
๗. มาตรฐาน ด้านระบบการ ประกัน คุณภาพ	๗.๑ ระบบและกลไกในการประกันคุณภาพ ภายในที่ก่อให้เกิดการพัฒนาคุณภาพการศึกษาอย่างต่อเนื่อง (ระดับ)	๗	๕	๕	๗	๕	๕	๕	๕	๕	๕	๕	๕
			๕	๕		๕	๕	๕	๕	๕	๕		
	๗.๒ ประสิทธิภาพของการประกันคุณภาพภายใน (ระดับ)	๓	๕	๕	๓	๕	๕	๕	๕	๕	๕	๕	๕
			๕	๕		๕	๕	๕	๕	๕	๕		
รวมมาตรฐานที่ ๒,๓,๕,๖,๗		๑๐๐	๔๒๔	๔๕๖	๑๐๐	๓๕๑.๕	๔๔๒	๔๑๐.๕	๔๖๑	๔๕๕	๓๕๓	๔๖๓	
เฉลี่ยมาตรฐานที่ ๒,๓,๕,๖,๗			๔.๒๔	๔.๕๖		๓.๕๑๕	๔.๔๒	๔.๑๐๕	๔.๖๑	๔.๕๕	๓.๕๓	๔.๖๓	



ภาคผนวก
ประมวลภาพกิจกรรม คณะทันตแพทยศาสตร์



กิจกรรมด้านการเรียนการสอน



กิจกรรมด้านวิชาการ



โครงการส่งเสริมบัณฑิตสู่สังคม



ภาพหมู่บัณฑิต



กิจกรรมด้านบริการวิชาการสู่สังคม



โครงการหน่วยทันตกรรมพระราชทาน มหาวิทยาลัยนเรศวร



การอบรมเชิงปฏิบัติการ กู้ฟื้นคืนชีพ



การอบรมเชิงปฏิบัติการ เรื่องทันตกรรมรากเทียม

กิจกรรมด้านการวิจัย



การเผยแพร่ผลงานวิจัยคณะทันตแพทย์



เทคนิคการวิจัยทางจุลาคินไซโมการฟี่



เทคนิควิจัยในห้องปฏิบัติการ



ผลงานวิจัยของนิสิตทันตแพทย์



ประกวดโครงการงานวิจัยนิสิตทันตแพทย์





ทำนุบำรุงศิลปวัฒนธรรม



กิจกรรมตักบาตรทำบุญปีใหม่



พิธีไหว้ครู

พิธีรดน้ำขอพรเนื่องในวันสงกรานต์



ทำบุญวันสถาปนาคณะครบรอบ 10 ปี



กิจกรรมพัฒนานิสิต



ปฐมนิเทศนิสิตใหม่คณะทันตแพทย



กิจกรรมพัฒนาศักยภาพนิสิต



ประกวดโครงการวิจัยนิสิตทันตแพทย



พิธีไหว้ครู



กิจกรรมด้านนโยบายด้านงานประกันคุณภาพการศึกษาและพัฒนาองค์กร



การติดตามและประเมินผลการดำเนินงานการประกันคุณภาพการศึกษา



ประกันคุณภาพการศึกษาภายใน



กิจกรรมด้านการบริหารและจัดการ และด้านการเงินและงบประมาณ



โครงการอบรมพละกษณ์



กิจกรรม km



โครงการอบรมเชิงปฏิบัติการการใช้ Outlook



ศึกษาดูงานกิจกรรม 5 ส คณะวิทยาศาสตร์การแพทย์



กิจกรรม Big cleaning day

