



# รายงานประจำปี 2551

คณะทันตแพทยศาสตร์ มหาวิทยาลัยนเรศวร





รายงานประจำปี พุทธศักราช ๒๕๕๑ ฉบับนี้ คณะทันตแพทยศาสตร์ มหาวิทยาลัยนเรศวร จัดทำขึ้น เพื่อเผยแพร่ข้อมูลและผลงานด้านต่างๆ ของคณะฯ ในรอบปีที่ผ่านมาให้สาธารณชนได้รับทราบ เมื่อสิ้นสุดปี การศึกษา ๒๕๕๑ จะมีผู้สำเร็จการศึกษาทันตแพทยบัณฑิต รุ่นที่ ๗ และขณะนี้กำลังปฏิบัติงาน ณ สถานพยาบาล ของรัฐ โดยเฉพาะอย่างยิ่งในเขต ๕ จังหวัดภาคเหนือตอนล่าง ตลอดปีผ่านมานุเคราะห์ทุกฝ่ายของคณะฯ ได้ ปฏิบัติงานอย่างเต็มที่ โดยยึดหลักการประกันคุณภาพ เพื่อให้บรรลุวิสัยทัศน์ พันธกิจ เป้าประสงค์ และแผนงาน ตามภารกิจหลัก ๔ ด้าน ซึ่งคณะได้กำหนดไว้

หวังเป็นอย่างยิ่งว่า รายงานประจำปี พุทธศักราช ๒๕๕๑ นี้ จะเป็นสื่อให้สาธารณชนได้เข้าใจบทบาท ของคณะทันตแพทยศาสตร์ ได้ดียิ่งขึ้น

(ผู้ช่วยศาสตราจารย์ทันตแพทย์ไพโรจน์ ศรีอรุณ)

คณบดีคณะทันตแพทยศาสตร์

พฤษภาคม ๒๕๕๒







## สารบัญ

	หน้า
<b>ส่วนนำ</b>	
ชื่อหน่วยงาน	๑
ที่ตั้ง	๑
ประวัติคณะทันตแพทยศาสตร์ มหาวิทยาลัยนเรศวร	๑
ตราประจำคณะ	๑
สีประจำคณะ	๑
ดอกไม้ประจำคณะ	๑
คณบดีคณะทันตแพทยศาสตร์ มหาวิทยาลัยนเรศวร และ วาระการดำรงตำแหน่ง	๒
ผู้บริหาร และกรรมการประจำคณะทันตแพทยศาสตร์ มหาวิทยาลัยนเรศวร วาระปัจจุบัน	๒
<b>วิสัยทัศน์ พันธกิจ เป้าประสงค์ และแผนดำเนินงาน</b>	
๑.๑ ปรัชญา ปณิธาน วิสัยทัศน์ พันธกิจ และเป้าประสงค์	๓
๑.๒ นโยบายการดำเนินงาน	๔
นโยบายหลัก	๔
นโยบายด้านการเรียนการสอน	๔
นโยบายด้านกิจกรรมพัฒนานิสิต	๔
นโยบายด้านการวิจัย	๕
นโยบายด้านการบริการทางวิชาการสู่สังคม	๕
นโยบายด้านการทำนุบำรุงศิลปวัฒนธรรม	๕
นโยบายด้านการบริหารและจัดการ	๕
นโยบายด้านการจัดการด้านระบบเทคโนโลยีสารสนเทศ	๖
นโยบายด้านการเงินและงบประมาณ	๖
นโยบายด้านงานประกันคุณภาพการศึกษาและพัฒนาองค์กร	๖
<b>การเรียนการสอน</b>	
๒.๑ หลักสูตร	๗
๒.๒ กระบวนการเรียนการสอน	๑๒
<b>แผนงานส่งเสริมและพัฒนางานกิจการนิสิต</b>	
แผนงานส่งเสริมและพัฒนางานกิจการนิสิต	๒๐
กิจกรรมพัฒนานิสิต	๒๐





## สารบัญ

	หน้า
<b>การวิจัย (รวมทั้งงานสร้างสรรค์)</b>	
<b>แผนการพัฒนการวิจัย</b>	๒๒
คณะกรรมการฝ่ายวิจัย คณะทันตแพทยศาสตร์ มหาวิทยาลัยนเรศวร	๒๒
คณะกรรมการศูนย์วิจัย คณะทันตแพทยศาสตร์ มหาวิทยาลัยนเรศวร	๒๓
หน่วยวิจัยชีววิทยาช่องปากและพันธุศาสตร์	๒๔
หน่วยวิจัยชีววัสดุและนาโนเทคโนโลยี	๒๖
ห้องปฏิบัติการกลาง	๒๖
ผลงานวิจัย	๒๗
<b>การเผยแพร่ผลงานวิจัย</b>	๓๓
๑. ผลงานวิจัยที่ได้รับการตีพิมพ์ในวารสารระดับนานาชาติ	๓๓
๒. ผลงานวิจัยที่ได้รับการตีพิมพ์ในวารสารระดับชาติ	๓๓
๓. ผลงานวิจัยที่เผยแพร่ในที่ประชุม/สัมมนา ระดับนานาชาติ	๓๔
<b>การบริการวิชาการสู่สังคม</b>	
๑. โครงการหน่วยทันตกรรมพระราชทาน มหาวิทยาลัยนเรศวร ร่วมกับหน่วยบริการเคลื่อนที่เพื่อพัฒนาสุขภาพและอาชีพประชาชน มหาวิทยาลัยนเรศวร	๓๕
๒. โครงการหน่วยทันตกรรมพระราชทาน มหาวิทยาลัยนเรศวร	๓๗
๓. โครงการวันทันตสาธารณสุข	๓๕
๔. โครงการสวนสุขภาพ	๓๕
๕. โครงการเผยแพร่วิชาการแก่สังคม	๔๐
๖. โครงการค่ายทันตอาสา ครั้งที่ ๕	๔๐
๗. โครงการอบรมเชิงปฏิบัติการเรื่อง “นิติทันตวิทยา” (Forensic odontology)	๔๐
๘. โครงการประชุมเชิงวิชาการทางทันตกรรมบูรณะ ๒ เรื่อง “Semi – direct technique of resin composite inlays”	๔๑



## สารบัญ

	หน้า
๕. โครงการอบรมเชิงปฏิบัติการการช่วยงานทันตกรรมรากเทียมสำหรับผู้ช่วยทันตแพทย์	๔๑
๑๐. โครงการนำร่องคลินิกทันตกรรมป้องกันสร้างเสริมสุขภาพช่องปากของชุมชน	๔๑
๑๑. โครงการจัดหาหนังสือและวารสารห้องอ่านหนังสือ	๔๒
๑๒. โครงการนิทรรศการวันวิทยาศาสตร์	๔๒
๑๓. โครงการอบรมเบื้องต้นและรายงานผลการปฏิบัติงานของนิสิตทันตแพทย์คู่สัญญา	๔๒
๑๔. โครงการฝึกปฏิบัติงานของนิสิตคณะทันตแพทย์คู่สัญญา	๔๒
<b>การทำนุบำรุงศิลปวัฒนธรรม</b>	
การทำนุบำรุงศิลปวัฒนธรรม	๔๓
<b>การบริหารและจัดการ</b>	
คณะกรรมการประจำคณะทันตแพทยศาสตร์ ในปีพุทธศักราช ๒๕๕๑	๔๖
การบริหารงานของคณะทันตแพทยศาสตร์	๔๗
<b>การเงินและงบประมาณ</b>	
งบประมาณแผ่นดิน	๔๙
งบประมาณรายได้	๕๓
<b>การประกันคุณภาพและการพัฒนาองค์กร</b>	
นโยบายด้านการประกันคุณภาพการศึกษาและพัฒนาองค์กร	๕๖
การประกันคุณภาพการศึกษา	๕๖
รายชื่อคณะกรรมการประกันคุณภาพ ประจำปีการศึกษา ๒๕๕๐	๕๗
คณะกรรมการประเมินตรวจสอบ ประจำปีการศึกษา ๒๕๕๐	๕๘
ผลการดำเนินงานด้านการประกันคุณภาพการศึกษา ประจำปีการศึกษา ๒๕๕๐	๕๘
<b>ภาคผนวกประมวลภาพกิจกรรม คณะทันตแพทยศาสตร์</b>	
กิจกรรมด้านการเรียนการสอน	๖๕
กิจกรรมด้านบริการวิชาการสู่สังคม	๖๖
กิจกรรมด้านการวิจัย	๖๗
กิจกรรมทำนุบำรุงศิลปวัฒนธรรม	๖๘
กิจกรรมพัฒนานิสิต	๖๙
กิจกรรมด้านนโยบายด้านงานประกันคุณภาพการศึกษาและพัฒนาองค์กร	๗๐
กิจกรรมด้านการบริหารและจัดการ และด้านการเงินและงบประมาณ	๗๑







# แผนภูมิโครงสร้างงานภายใน คณะทันตแพทยศาสตร์

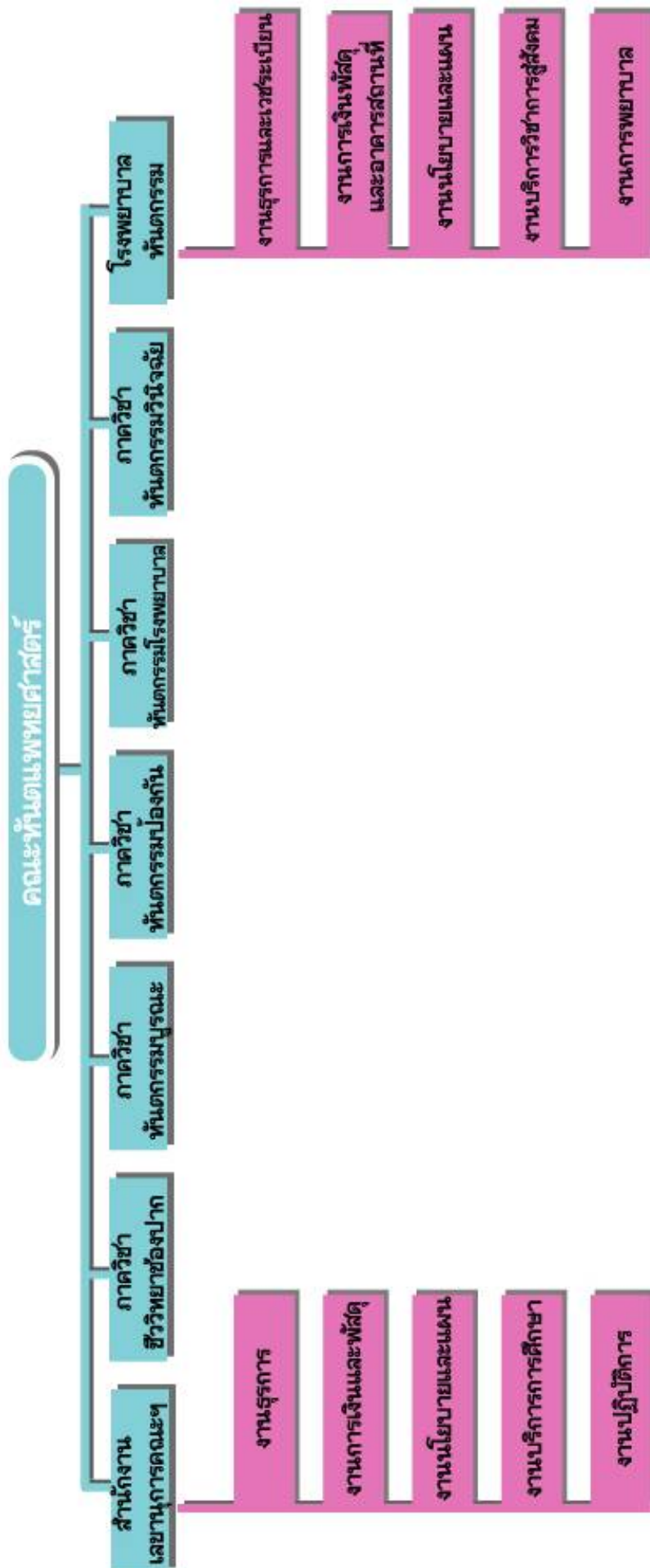





# แผนภูมิโครงสร้างงานบังคับบัญชาภายใน คณะทันตแพทยศาสตร์

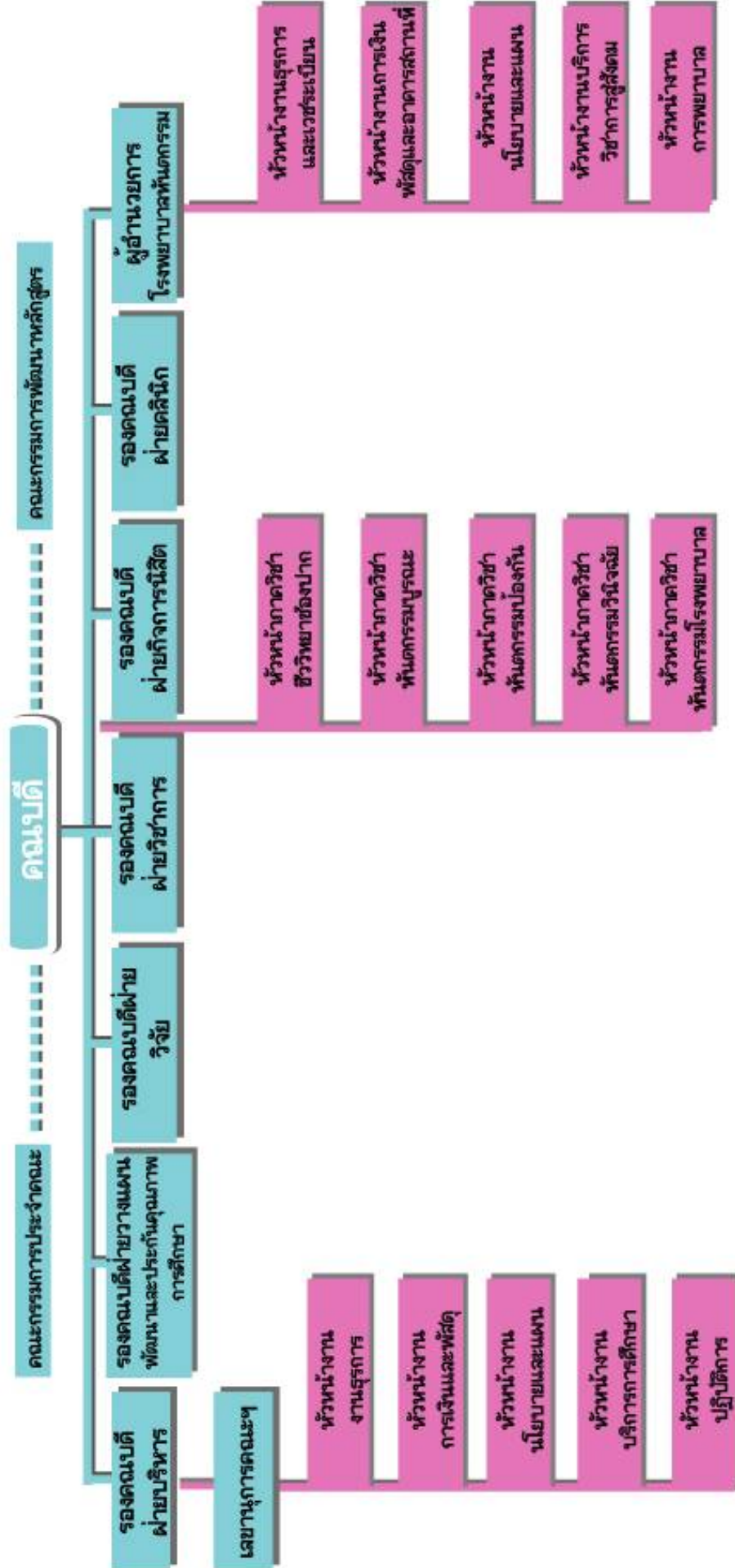



# แผนภูมิโครงสร้างงานของสำนักงานเลขานุการ คณะทันตแพทยศาสตร์

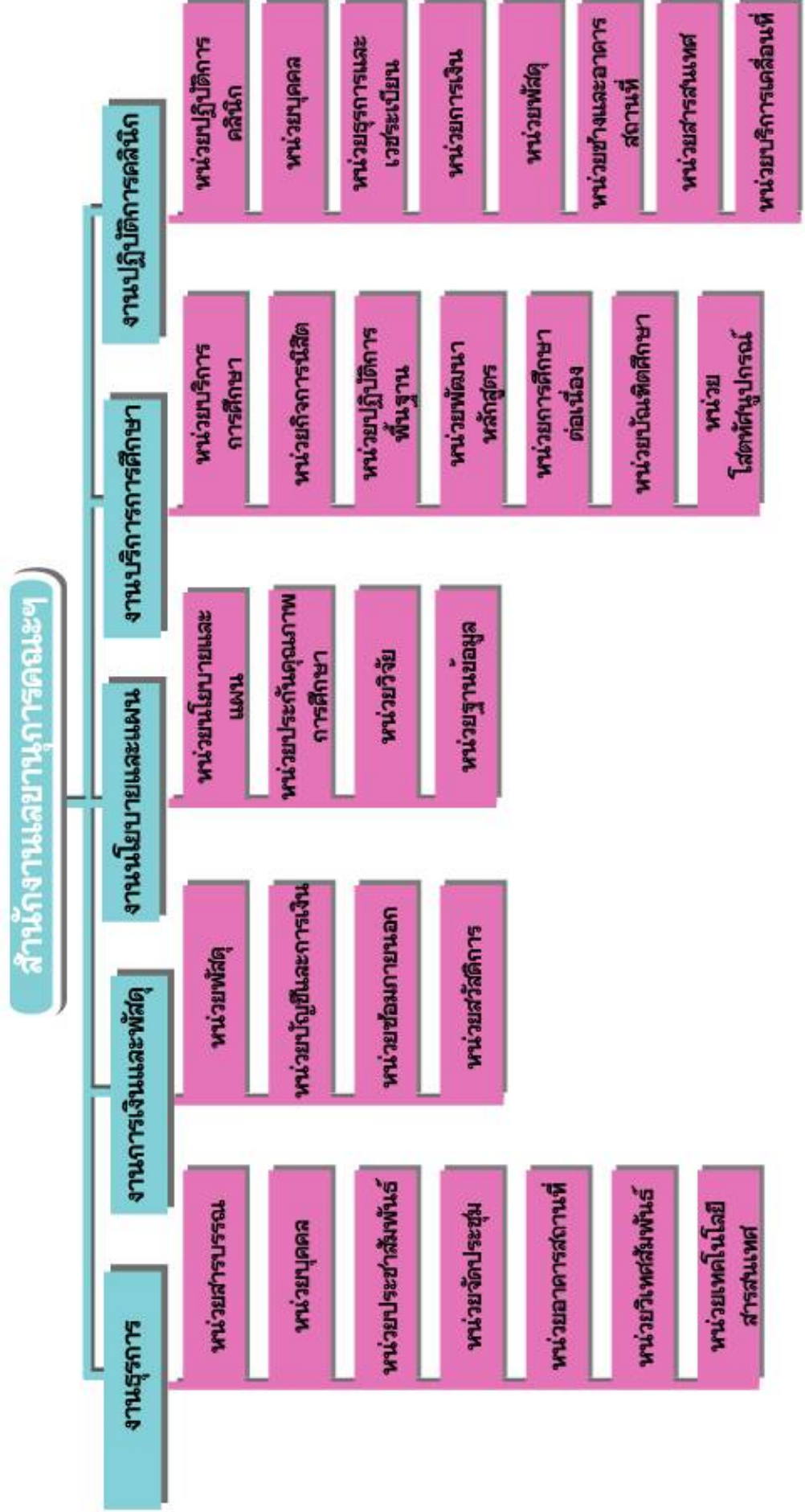



## ส่วนนำ

ชื่อหน่วยงาน คณะทันตแพทยศาสตร์ มหาวิทยาลัยนเรศวร

### ที่ตั้ง

อาคารคณะทันตแพทยศาสตร์ มหาวิทยาลัยนเรศวร  
ตำบลท่าโพธิ์ อำเภอเมือง จังหวัดพิษณุโลก ๖๕๐๐๐

### ประวัติคณะทันตแพทยศาสตร์ มหาวิทยาลัยนเรศวร

คณะทันตแพทยศาสตร์ มหาวิทยาลัยนเรศวร ได้เริ่มจัดตั้งเมื่อเดือนตุลาคม พ.ศ. ๒๕๓๘ โดยในระยะแรกยังคงเป็นโครงการจัดตั้งคณะทันตแพทยศาสตร์ ในปีการศึกษา ๒๕๔๐ โครงการจัดตั้งคณะทันตแพทยศาสตร์ ได้เริ่มรับนิสิตระดับปริญญาตรีรุ่นแรกจำนวน ๓๐ คน และต่อเนืองมาจนถึงปีการศึกษา ๒๕๕๑ ได้รับนิสิตระดับปริญญาตรีเพิ่มเป็น ๖๑ คนต่อปี

โครงการจัดตั้งคณะทันตแพทยศาสตร์ได้รับอนุมัติจากสภามหาวิทยาลัยนเรศวรให้มีสถานภาพเป็นคณะทันตแพทยศาสตร์ เมื่อวันที่ ๑๕ สิงหาคม ๒๕๔๓ และในเดือนพฤศจิกายน ๒๕๔๖ ได้มีสถานที่ตั้งถาวรของคณะฯ คือ อาคารคณะทันตแพทยศาสตร์ ซึ่งเป็นอาคาร ๓ หลัง ที่มีทางเดินเชื่อมต่อกัน ประกอบด้วยอาคารบริหารคณะทันตแพทยศาสตร์ (NU ๐๑) อาคารปฏิบัติการ (NU ๐๒) และอาคารปฏิบัติการพื้นฐาน (NU ๐๓)

### ตราประจำคณะ



สีประจำคณะ

สีม่วงเงินน้ำเงิน (ลาเวนเดอร์)

ดอกไม้ประจำคณะ

บัวสุทธาสีโนบล



**คณบดีคณะทันตแพทยศาสตร์ มหาวิทยาลัยนเรศวร และ วาระการดำรงตำแหน่ง**

ผู้ช่วยศาสตราจารย์ทันตแพทย์ ไพโรจน์ ศรีอรุณ

วาระที่ ๑ วาระการดำรงตำแหน่ง (๑๕ สิงหาคม ๒๕๕๑ ถึง ปัจจุบัน)

**ผู้บริหารประจำคณะทันตแพทยศาสตร์ มหาวิทยาลัยนเรศวร วาระปัจจุบัน**

- |  |  |
|--|--|
| ๑. ผู้ช่วยศาสตราจารย์ทันตแพทย์ ไพโรจน์ ศรีอรุณ   | คณบดีคณะทันตแพทยศาสตร์                         |
| ๒. ผู้ช่วยศาสตราจารย์ทันตแพทย์หญิง ดร.พีรยา สุรภิพงษ์พันธ์ รองคณบดีฝ่ายคลินิกและผู้อำนวยการโรงพยาบาลทันตกรรม |  |
| ๓. รองศาสตราจารย์ทันตแพทย์ ดร.ทศพล ปิยะปัทมินทร์   | รองคณบดีฝ่ายบริหาร                             |
| ๔. อาจารย์ทันตแพทย์หญิง ดร.กัญยรัตน์ คอวนิช  | รองคณบดีฝ่ายกิจการนิสิต                        |
| ๕. อาจารย์ทันตแพทย์ นิรันดร โถทองคำ  | รองคณบดีฝ่ายวิชาการ                            |
| ๖. อาจารย์ทันตแพทย์หญิง ดร.เกษศิริ วิศิษฐ์พรหม   | รองคณบดีฝ่ายวิจัย                              |
| ๗. อาจารย์ทันตแพทย์หญิง ดร.พจมาลย์ โตเทียม   | รองคณบดีฝ่ายวางแผนพัฒนาและประกันคุณภาพการศึกษา |
| ๘. ผู้ช่วยศาสตราจารย์ทันตแพทย์หญิงวรรณา โส้วพฤกษ์มณี   | หัวหน้าภาควิชาทันตกรรมป้องกัน                  |
| ๙. ผู้ช่วยศาสตราจารย์ทันตแพทย์หญิง ลลิตกร พรหมมา   | หัวหน้าภาควิชาทันตกรรมโรงพยาบาล                |
| ๑๐. อาจารย์ทันตแพทย์หญิง ดร.นิภาภรณ์ วัฒนวงศ์พิทักษ์   | หัวหน้าภาควิชาทันตกรรมบูรณะ                    |
| ๑๑. ศาสตราจารย์พิเศษทันตแพทย์หญิง ดร.วิสาขะ ลิมวงศ์  | รักษาการหัวหน้าภาควิชาชีววิทยาช่องปาก          |
| ๑๒. อาจารย์ทันตแพทย์หญิง วิไลรัตน์ สฤษฎีชัยกุล   | รักษาการหัวหน้าภาควิชาทันตกรรมวินิจัย          |
| ๑๓. อาจารย์ทันตแพทย์หญิง ดร. ประวีณา โสภาพรอมร   | ผู้แทนคณาจารย์                                 |

ปัจจุบัน คณะทันตแพทยศาสตร์ แบ่งส่วนราชการเพื่อการบริหารงานภายในคณะฯ ออกเป็น ๗ หน่วยงานหลัก ได้แก่

๑. สำนักงานเลขานุการคณะฯ
๒. ภาควิชาชีววิทยาช่องปาก
๓. ภาควิชาทันตกรรมบูรณะ
๔. ภาควิชาทันตกรรมป้องกัน
๕. ภาควิชาทันตกรรมวินิจัย
๖. ภาควิชาทันตกรรมโรงพยาบาล
๗. โรงพยาบาลทันตกรรม



## วิสัยทัศน์ พันธกิจ เป้าประสงค์ และแผนดำเนินงาน

### ๑.๑ ปรัชญา ปณิธาน วิสัยทัศน์ พันธกิจ และเป้าประสงค์

#### ปรัชญา

คณะทันตแพทยศาสตร์มุ่งเน้นการผลิตทันตแพทย์ที่มีความรู้ ความสามารถทางทันตกรรม ทั้งด้านส่งเสริม สุขภาพ ป้องกันโรค รักษาพยาบาล พัฒนาสุขภาพชีวิต โดยเป็นผู้มีคุณธรรม จริยธรรม เป็นแบบอย่างที่ดีงามในการ ดำรงชีวิตและเป็นสถาบันการศึกษาที่มุ่งพัฒนาความรู้ และส่งเสริมทำนุบำรุงศิลปวัฒนธรรมไทย

#### ปณิธาน

บริหารยอด วิชาการเยี่ยม วิจัยทันสมัย บริการทั่วถึง ทำนุบำรุงศิลปวัฒนธรรม

#### วิสัยทัศน์

คณะทันตแพทยศาสตร์มุ่งสู่ความเป็นเลิศทางด้านวิชาการ ด้านการวิจัย และการบริการสู่สังคมบนพื้นฐาน ของคุณธรรม จริยธรรมและจรรยาบรรณวิชาชีพ และส่งเสริมทำนุบำรุงศิลปวัฒนธรรมไทย

#### พันธกิจ

๑. จัดการเรียนการสอนด้วยหลักวิชาการอันเป็นสากล สอดคล้องกับความก้าวหน้าทางเทคโนโลยี ตลอดจนคุณธรรม จริยธรรม และจรรยาบรรณวิชาชีพ
๒. ดำเนินงานวิจัยที่มีคุณภาพเพื่อพัฒนาองค์ความรู้ทางทันตแพทยศาสตร์
๓. ให้บริการวิชาการแก่สังคมเพื่อทันตสุขภาพที่ดีของประชาชนในเขตภาคเหนือตอนล่าง
๔. ส่งเสริมการอนุรักษ์และทำนุบำรุงศิลปวัฒนธรรมไทย

#### เป้าประสงค์

๑. บัณฑิตสาขาวิชาทันตแพทยศาสตร์ทุกคนมีความรู้ความสามารถในลักษณะแพทย์ช่องปาก เป็นผู้ดำเนินการดูแลสุขภาพช่องปากของประชาชนในเขตรับผิดชอบ โดยเฉพาะในเขตภาคเหนือตอนล่าง ผู้ช่วยทันตแพทย์ทุกคนที่จบการศึกษาจากคณะทันตแพทยศาสตร์มีความรู้ความสามารถในการช่วยปฏิบัติงานด้านบริการคลินิก
๒. คณะทันตแพทยศาสตร์มีผลงานวิจัยที่ตอบสนองต่อปัญหาทางทันตสุขภาพของประชาชนในเขตภาคเหนือตอนล่าง
๓. คณะทันตแพทยศาสตร์จะเป็นศูนย์กลางการบริการวิชาการ และบริการทางทันตสาธารณสุขแก่ประชาชนในเขตภาคเหนือตอนล่าง
๔. คณะทันตแพทยศาสตร์จะส่งเสริม สนับสนุน การอนุรักษ์และทำนุบำรุงศิลปวัฒนธรรมไทย

## ๑.๒ นโยบายการดำเนินงาน

### นโยบายหลัก

นโยบายของคณะทันตแพทยศาสตร์ มหาวิทยาลัยนเรศวร มุ่งเน้นการตอบสนองต่อนโยบายและทิศทางการพัฒนาของมหาวิทยาลัย นโยบายของกระทรวงศึกษาธิการ (เดิม: ทบวงมหาวิทยาลัย) ทั้งนี้ นโยบายตามแผนอุดมศึกษา ระยะยาว ๑๕ ปี และแผนพัฒนาการศึกษาระดับอุดมศึกษา รวมทั้งแผนพัฒนาเศรษฐกิจและสังคมแห่งชาติ ซึ่งได้แก่

๑. การกระจายโอกาสและการสร้างความเสมอภาค (Equity)
๒. การพัฒนาประสิทธิภาพการบริหารอุดมศึกษา (Efficiency)
๓. การมุ่งเน้นความเป็นเลิศทางวิชาการ (Excellency) และการประกันคุณภาพ (Quality Assurance)
๔. ความเป็นสากล (Internationalization)
๕. การมีส่วนร่วมในการจัดการศึกษาภาคเอกชน (Privatization)

ทั้งนี้ได้กำหนดนโยบายของคณะฯ โดยการมีส่วนร่วมของผู้บริหารทุกฝ่ายทุกระดับ ตามภารกิจและแผนงานหลักของมหาวิทยาลัยนเรศวรดังนี้

### นโยบายด้านการเรียนการสอน

๑. พัฒนาระบบการจัดการเรียนการสอนให้มีความคล่องตัว สามารถปรับเปลี่ยนได้
๒. สนับสนุนการพัฒนาและปรับปรุงหลักสูตรอย่างต่อเนื่อง ตอบสนองความต้องการของประเทศ และมีมาตรฐานตามเกณฑ์วิชาชีพ
๓. สนับสนุนให้มีการพัฒนาศักยภาพของอาจารย์
๔. ส่งเสริมการผลิตบัณฑิตที่มีคุณภาพและประสิทธิภาพทั้งด้านความรู้และคุณธรรม จริยธรรม
๕. ใช้ระบบฐานข้อมูลนิสิตเพื่อประกอบการเรียนการสอนอย่างมีประสิทธิภาพ
๖. จัดหา สนับสนุน และพัฒนาทรัพยากรเพื่อการศึกษาและเทคโนโลยีเพื่อการศึกษาในทุกด้าน เพื่อส่งเสริมการเรียนรู้ของนิสิตอย่างต่อเนื่อง
๗. พัฒนาหลักสูตรบัณฑิตศึกษาให้เป็นหลักสูตรนานาชาติ

### นโยบายด้านกิจกรรมพัฒนานิสิต

๑. พัฒนานิสิตให้เป็นบัณฑิตที่พึงประสงค์ เป็นผู้มีความพร้อมทั้งด้านวิชาการ วิชาชีพ คุณธรรม จริยธรรม บุคลิกภาพ สุขภาพกายและสุขภาพจิต
๒. ส่งเสริมกิจกรรมนิสิตที่เน้นการทำงานร่วมกับผู้อื่น และกิจกรรมที่สร้างสำนึกรับผิดชอบต่อตนเอง สังคม และประเทศชาติ เพื่ออยู่ในสังคมได้อย่างมีความสุข
๓. เสริมสร้างศักยภาพระบบการให้คำปรึกษา งานแนะแนวอาชีพ และการศึกษาต่อ



## นโยบายด้านการวิจัย

๑. จัดระบบบริหารจัดการงานวิจัย และงานสร้างสรรค์ สอดคล้องกับยุทธศาสตร์ของชาติและมหาวิทยาลัย
๒. สนับสนุนให้อาจารย์ นิสิต และบุคลากรทุกระดับ ร่วมทำวิจัย โดยมีโครงการวิจัยเป็นของตนเอง ทั้งเพื่อการเรียนการสอน เพื่อค้นหาความรู้ใหม่ เพื่อแก้ไขปัญหาของชุมชน
๓. สนับสนุนการจัดกิจกรรมวิจัยในคณะฯ การประชุมระดับชาติและนานาชาติ เพื่อสร้างวัฒนธรรมการวิจัย
๔. สนับสนุนการเผยแพร่งานวิจัยทุกรูปแบบ และการนำผลงานวิจัยไปใช้ประโยชน์
๕. จัดหาปัจจัยเกื้อหนุนเพื่อสนับสนุนการวิจัย ได้แก่ ทุนวิจัย/เครื่องมือวิจัยให้เพียงพอ และเหมาะสมกับความต้องการของผู้วิจัย

## นโยบายด้านการบริการทางวิชาการสู่สังคม

๑. ให้บริการทางทันตสาธารณสุขแก่ประชาชนในเขตภาคเหนือตอนล่างโดยหน่วยทันตกรรมพระราชทาน
๒. เป็นศูนย์กลางบริการวิชาการและแลกเปลี่ยนเรียนรู้แก่ทันตแพทย์และบุคลากรในเขตภาคเหนือตอนล่าง
๓. สนับสนุนให้คณาจารย์ นิสิตและบุคลากรนำปัญหาทางสุขภาพช่องปากและภูมิปัญญาท้องถิ่นมาสู่การวิจัย

## นโยบายด้านการทำนุบำรุงศิลปวัฒนธรรม

๑. สนับสนุนบุคลากรทุกระดับ ทั้งอาจารย์ เจ้าหน้าที่และนิสิตให้มีส่วนร่วมในกิจกรรมที่มุ่งทำให้เกิดวัฒนธรรมที่ดีขึ้นในองค์กร
๒. สนับสนุนกิจกรรมที่มุ่งทำให้เกิดวัฒนธรรมที่ดีขึ้นในองค์กร

## นโยบายด้านการบริหารและจัดการ

๑. เป็นองค์กรที่มีการบริหารจัดการโดยหลักธรรมาภิบาลอย่างแท้จริง
๒. ระบบการบริหารต้องมีความคล่องตัว และสามารถปรับเปลี่ยนได้
๓. งานด้านบริหารต้องนำนวัตกรรมและเทคโนโลยีใหม่มาใช้
๔. โครงสร้างและระบบที่สนับสนุนภารกิจหลัก ต้องมีประสิทธิภาพและคุณภาพ



### นโยบายด้านการจัดการด้านระบบเทคโนโลยีสารสนเทศ

๑. การจัดการด้านระบบเทคโนโลยีสารสนเทศต้องมีความคล่องตัว (Agility) และความยืดหยุ่น (Flexibility)
๒. การจัดการด้านระบบเทคโนโลยีสารสนเทศมุ่งเน้นความเป็นเลิศในศักยภาพของเทคโนโลยีสารสนเทศและระบบฐานข้อมูล เพื่อเอื้ออำนวยต่อการเรียนการสอน การวิจัย การบริการวิชาการสู่สังคม และการบริหารจัดการ โดยคำนึงถึงผู้รับบริการ บนพื้นฐานด้านการใช้งาน (Utilization) และความปลอดภัย (Safety) ของข้อมูล

### นโยบายด้านการเงินและงบประมาณ

๑. มุ่งระดมทรัพยากรการเงินจากแหล่งต่างๆ เพื่อสนับสนุนการดำเนินงานของคณะฯ
๒. จัดสรรงบประมาณเพื่อให้การดำเนินงานของคณะฯ เป็นไปได้อย่างมีประสิทธิภาพ
๓. ประเมินผลการใช้งบประมาณ เพื่อให้ทราบถึงประสิทธิผลของการดำเนินงาน
๔. ตรวจสอบการเงินและงบประมาณอย่างเป็นระบบ เพื่อให้เกิดความโปร่งใสในการดำเนินงาน

### นโยบายด้านงานประกันคุณภาพการศึกษาและพัฒนาองค์กร

๑. ดำเนินงานประกันคุณภาพการศึกษาตามแนวทางของมหาวิทยาลัยนเรศวร เพื่อเป็นกลไกในการควบคุมการดำเนินงานต่างๆ ตามภารกิจของคณะฯ ให้เป็นไปอย่างมีประสิทธิภาพ โดยเฉพาะเพื่อให้ได้บัณฑิตที่พึงประสงค์ และเตรียมรับการตรวจสอบประเมินจากภายนอก
๒. เสริมสร้างความรู้ ความเข้าใจเรื่องการประกันคุณภาพการศึกษาให้กับบุคลากรและนิสิต
๓. ส่งเสริมและสนับสนุนการดำเนินงานประกันคุณภาพการศึกษา ทั้งบุคลากรและนิสิต เพื่อสร้างความมั่นใจในคุณภาพของการจัดการศึกษา
๔. ส่งเสริมให้บุคลากรมีความรู้ในการจัดการความรู้ มีการแลกเปลี่ยนเรียนรู้ในหน่วยงาน และสามารถพัฒนางานประจำเป็นงานวิจัย





## การเรียนการสอน

### ๒.๑ หลักสูตร

#### สภาพปัจจุบันของคณะทันตแพทยศาสตร์ ด้านวิชาการ

คณะทันตแพทยศาสตร์มีการจัดการเรียนการสอนที่มีคุณภาพและประสิทธิภาพ มีการประเมินและพัฒนาหลักสูตรรวมถึงการจัดการเรียนการสอนให้สอดคล้องกับความต้องการทางด้านวิชาการและวิชาชีพ มีการผลิตทันตบุคลากรให้สอดคล้องกับความต้องการของสังคม มีการปรับปรุงให้สอดคล้องกับนโยบายของมหาวิทยาลัย โดยนำผลจากการประเมินหลักสูตรในทุกด้านในรอบปีมาวิเคราะห์เพื่อหาแนวทางพัฒนาหลักสูตรในรอบ ๕ ปี เพื่อให้หลักสูตรมีความทันสมัย สามารถผลิตบัณฑิตที่มีคุณภาพ มีการจัดหาปัจจัยสนับสนุนการเรียนการสอนเพื่อส่งเสริมการเรียนรู้ของนิสิตอย่างมีคุณภาพและประสิทธิภาพโดยมุ่งเน้นการใช้เทคโนโลยีระบบการค้นคว้าข้อมูล เพื่อสร้างองค์ความรู้ใหม่ในสาขาทันตแพทยศาสตร์และสาขาวิชาที่เกี่ยวข้อง มีการพัฒนาและวางแผนการเปิดหลักสูตรในระดับบัณฑิตศึกษา ซึ่งจะนำไปสู่การพัฒนาวิชาชีพและระบบการบริการทางทันตสาธารณสุข ที่จะพัฒนาคุณภาพชีวิตและความเป็นอยู่ของประชาชน โดยเฉพาะในเขตจังหวัดภาคเหนือตอนล่าง ให้เท่าเทียมกับประชาชนในเขตเมืองใหญ่

ปัจจุบัน คณะทันตแพทยศาสตร์ ได้จัดให้มีการเรียนการสอนตามหลักสูตรและสาขาวิชา ดังต่อไปนี้

๑. หลักสูตรวิทยาศาสตรดุษฎีบัณฑิต สาขาชีววิทยาช่องปาก
๒. หลักสูตรวิทยาศาสตรมหาบัณฑิต สาขาชีววิทยาช่องปาก
๓. หลักสูตรวิทยาศาสตรมหาบัณฑิต สาขาทันตแพทยศาสตร์
๔. หลักสูตรทันตแพทยศาสตรบัณฑิต สาขาวิชาทันตแพทยศาสตร์
๕. หลักสูตรประกาศนียบัตรผู้ช่วยทันตแพทย์

#### โครงการ / กิจกรรมที่ดำเนินการตามแผนปฏิบัติการประจำปี ๒๕๕๑

๑. โครงการประเมินงานเพื่อการพัฒนาวิชาการ
  - ประเมินรายวิชา ผลประเมินอยู่ในระดับมาก
  - ประเมินอาจารย์ผู้สอนโดยนิสิต ผลประเมินอยู่ในระดับมาก
  - ประเมินหลักสูตรทันตแพทยศาสตรบัณฑิตก่อนจบ ผลประเมินอยู่ในระดับมาก
  - ประเมินหลักสูตรทันตแพทยศาสตรบัณฑิตหลังจบ ผลประเมินอยู่ในระดับมาก
  - ประเมินประสิทธิภาพบัณฑิต โดยผู้บังคับบัญชา ผลประเมินอยู่ในระดับมาก
  - ประเมินความพึงพอใจ ปัจจัยบริหารการศึกษา(ปัจจัยเกี่ยวหน้า) ผลประเมินอยู่ในระดับมาก



๒. โครงการส่งบัณฑิตสู่สังคม ๖

- การบรรยายเรื่อง “นิสิต – บัณฑิต – ทันตแพทย์” ผลประเมินอยู่ในระดับมากที่สุด
  - พระธรรมเทศนาเรื่อง “ขันติ” ผลประเมินอยู่ในระดับมาก
  - การบรรยายเรื่อง “หัวใจการทำงานเป็นทีม” ผลประเมินอยู่ในระดับมากที่สุด
  - การบรรยายเรื่อง “Hospital Accreditation และ ๕ ส.” ผลประเมินอยู่ในระดับมากที่สุด
  - การบรรยายเรื่อง “สังคม – สมาคมวิชาชีพคาดหวังอะไรจากทันตแพทย์” ผลประเมินอยู่ในระดับมากที่สุด
  - การบรรยายเรื่อง “ทันตแพทย์ใหม่รู้จักทันตแพทย์สภาหรือยัง” ผลประเมินอยู่ในระดับมากที่สุด
  - การบรรยายเรื่อง “ทำงานอย่างไรให้มีความสุข” ผลประเมินอยู่ในระดับมากที่สุด
  - การบรรยายเรื่อง “คู่มือทางความก้าวหน้าทางวิชาการและวิจัย” ผลประเมินอยู่ในระดับมากที่สุด
  - การบรรยายเรื่อง “แนวทางการเพิ่มทักษะวิชาชีพ” ผลประเมินอยู่ในระดับมากที่สุด
  - การศึกษาคูณาน ณ คณะทันตแพทยศาสตร์ จุฬาลงกรณ์มหาวิทยาลัย” ผลประเมินอยู่ในระดับมากที่สุด
  - การบรรยายเรื่อง “การวางตัวในสังคม” ผลประเมินอยู่ในระดับมากที่สุด
  - การบรรยายเรื่อง “ข้อควรปฏิบัติในการรับประทานอาหาร” ผลประเมินอยู่ในระดับมากที่สุด
  - กิจกรรมอาสา ผลประเมินอยู่ในระดับมาก
๓. โครงการส่งเสริมวิชาการนิสิตทันตแพทย์
- นิทรรศการวันวิทยาศาสตร์ ผลประเมินอยู่ในระดับมาก
๔. โครงการจัดหาหนังสือและวารสารห้องอ่านหนังสือ ผลประเมินอยู่ในระดับมาก



ตารางที่ ๑ แผนการรับนิสิต จำนวนนิสิต และบัณฑิตหลักสูตรทันตแพทยศาสตร์

รุ่นที่	ปีการศึกษา	แผนการรับนิสิต	จำนวนนิสิตที่ศึกษาจริงต่อรุ่น	จำนวนบัณฑิตที่จบการศึกษา	หมายเหตุ			
					ลาออก	พ้นสภาพ	เสียชีวิต	ยังไม่สำเร็จการศึกษา
๑	๒๕๔๐	๓๐	๒๘	๒๘	-	-	-	-
๒	๒๕๔๑	๔๕	๔๔	๔๒	๒	-	-	-
๓	๒๕๔๒	๔๕	๓๕	๓๕	๓	๑	-	-
๔	๒๕๔๓	๔๕	๓๕	๒๕	๕	๑	-	-
๕	๒๕๔๔	๔๕	๔๑	๓๓	๓	๑	-	๔
๖	๒๕๔๕	๔๕	๓๘	๓๑	๒	-	-	๕
๗	๒๕๔๖	๖๐	๖๓	๔๑	๗	๔	-	-
๘	๒๕๔๗	๖๐	๕๐	-	๖	๑	-	-
๙	๒๕๔๘	๘๕	๘๒	-	-	๓	๑	-
๑๐	๒๕๔๙	๘๕	๖๗	-	๑	-	-	-
๑๑	๒๕๕๐	๘๕	๕๓	-	๓	-	-	-
๑๒	๒๕๕๑	๘๕	๕๕	-	-	-	-	-

ตารางที่ ๒ จำนวนนิสิตที่ศึกษาในหลักสูตรทันตแพทยศาสตร์

ชั้นปีที่	ปีการศึกษา							
	๒๕๔๔	๒๕๔๕	๒๕๔๖	๒๕๔๗	๒๕๔๘	๒๕๔๙	๒๕๕๐	๒๕๕๑
ชั้นปีที่ ๑	๔๑	๔๓	๖๓	๔๗	๘๒	๖๗	๕๓	๕๕
ชั้นปีที่ ๒	๓๒	๔๑	๓๗	๕๒	๔๔	๘๒	๖๖	๕๐
ชั้นปีที่ ๓	๓๗	๓๓	๓๘	๓๖	๕๒	๔๔	๘๐	๖๗
ชั้นปีที่ ๔	๔๔	๓๕	๓๑	๓๗	๓๖	๕๕	๕๐	๘๒
ชั้นปีที่ ๕	๒๘	๔๓	๓๗	๓๑	๓๗	๓๘	๕๕	๔๖
ชั้นปีที่ ๖	-	๒๕	๔๒	๓๗	๓๐	๓๖	๓๘	๕๗
รวม	๑๘๒	๒๒๘	๒๔๘	๒๔๐	๒๘๑	๓๓๒	๓๘๒	๓๕๒



นอกจากนี้ ยังมีการแต่งตั้งคณะกรรมการประจำหลักสูตรเพื่อพัฒนาหลักสูตรอย่างต่อเนื่อง ดัง  
 วิทยานิพนธ์ต่อไปนี้

**หลักสูตรวิทยาศาสตรดุษฎีบัณฑิต สาขาชีววิทยาช่องปาก**

๑. ศาสตราจารย์พิเศษทันตแพทย์หญิง ดร.วิสาขะ	ลิมวงศ์	ประธานกรรมการ
๒. ศาสตราจารย์ทันตแพทย์วินัย	ศิริจิตร	กรรมการ
๓. อาจารย์ทันตแพทย์หญิง ดร.รุ่งอรุณ	เกรียงไกร	กรรมการ
๔. อาจารย์ทันตแพทย์หญิง ดร.เกษสิริ	วิศิษฐ์พรหม	กรรมการ
๕. อาจารย์ประวีณ	วัยคฆานนท์	กรรมการ

**หลักสูตรวิทยาศาสตรมหาบัณฑิต สาขาชีววิทยาช่องปาก**

๑. รองศาสตราจารย์ทันตแพทย์ ดร.ทศพล	ปิยะปัทมินทร์	ประธานกรรมการ
๒. ผู้ช่วยศาสตราจารย์ทันตแพทย์หญิง ดร.พีรยา	สุรภิงค์พันธ์	กรรมการ
๓. อาจารย์ทันตแพทย์หญิง ดร.พจมาลย์	โตเทียม	กรรมการ
๔. อาจารย์ทันตแพทย์หญิง ดร.ประวีณา	โสภาพรอมร	กรรมการ
๕. ผู้ช่วยศาสตราจารย์ทันตแพทย์หญิงวรรณภา	โล้วพฤกษ์มณี	กรรมการ

**หลักสูตรวิทยาศาสตรมหาบัณฑิต สาขาทันตแพทยศาสตร์**

๑. รองศาสตราจารย์ทันตแพทย์ ดร.ทศพล	ปิยะปัทมินทร์	ประธานกรรมการ
๒. อาจารย์ทันตแพทย์หญิง ดร.เกษสิริ	วิศิษฐ์พรหม	กรรมการ
๓. อาจารย์ทันตแพทย์หญิง ดร.พจมาลย์	โตเทียม	กรรมการ
๔. ผู้ช่วยศาสตราจารย์ทันตแพทย์หญิง ดร.พีรยา	สุรภิงค์พันธ์	กรรมการ
๕. อาจารย์ทันตแพทย์ชนิด	เกียรติปานอภิกุล	กรรมการ

**หลักสูตรทันตแพทยศาสตรบัณฑิต**

๑. ผู้ช่วยศาสตราจารย์ทันตแพทย์หญิงอนงค์นาฏ	ภักดีณรงค์	ที่ปรึกษา
๒. อาจารย์ทันตแพทย์นิรันดร	โถทองคำ	ประธานกรรมการ
๓. อาจารย์ทันตแพทย์หญิง ดร.นิภาภรณ์	วัฒนวงศ์พิทักษ์	กรรมการ
๔. อาจารย์ทันตแพทย์หญิงวิไลรัตน์	สฤษฎีชัยกุล	กรรมการ
๕. อาจารย์ทันตแพทย์ชนิด	เกียรติปานอภิกุล	กรรมการ



### หลักสูตรประกาศนียบัตรผู้ช่วยทันตแพทย์

๑. อาจารย์ทันตแพทย์หญิงอโนชา	ชื่อสุวรรณ	ประธานกรรมการ
๒. อาจารย์ทันตแพทย์หญิงธนิศา	โพธิ์ดี	กรรมการ
๓. อาจารย์ทันตแพทย์หญิงพันทิพย์	สังวรินทร์	กรรมการ
๔. อาจารย์ทันตแพทย์หญิงกรชนก	วัยคฆานนท์	กรรมการ
๕. อาจารย์ทันตแพทย์หญิงฉัฐธิดา	ชะรัมย์ย์	กรรมการ

### ตารางที่ ๓ แผนการรับนิสิต จำนวนนิสิต และบัณฑิตหลักสูตรผู้ช่วยทันตแพทย์ศาสตร์

รุ่นที่	ปีการศึกษา	แผนการรับนิสิต	จำนวนนิสิตที่ศึกษาจริง/รุ่น	จำนวนบัณฑิตที่จบการศึกษา
๑	๒๕๔๕	๒๐	๑๕	๑๕
๒	๒๕๔๖	๒๐	๑๕	๑๕
๓	๒๕๔๗	๓๐	๑	๑
๔	๒๕๔๘	๓๐	๑	๑
๕	๒๕๔๙	๔๐	๒	๒
๖	๒๕๕๐	๔๐	๔	๔
๗	๒๕๕๑	๔๐	๑๐	๘

นอกจากนี้ คณะทันตแพทยศาสตร์ยังมีแผนการเปิดรับนิสิตในระดับบัณฑิตศึกษาตามสาขาดังต่อไปนี้

### ตารางที่ ๔ แผนการรับนิสิต จำนวนนิสิต ระดับบัณฑิตศึกษา

หลักสูตร/สาขาวิชา	แผนการรับนิสิต ๒๕๕๑	จำนวนนิสิตที่ศึกษาจริง/รุ่น		
		๒๕๕๑	๒๕๕๐	๒๕๔๙
ระดับปริญญาโท - วิทยาศาสตร์มหาบัณฑิต สาขาทันตแพทยศาสตร์ แขนงวิชาเอ็นโดคอนดิกส์	๓	๓	๒	-
ระดับปริญญาเอก - วิทยาศาสตร์ดุขฎิบัณฑิตสาขาชีววิทยาช่องปาก	๕	-	-	๒



๒.๒ กระบวนการเรียนการสอน

คณะทันตแพทยศาสตร์ได้แบ่งภาควิชาออกเป็น ๕ ภาควิชาดังนี้

๑. ภาควิชาชีววิทยาช่องปาก รับผิดชอบการจัดการเรียนการสอนและการประเมินผลหมวดวิชาเฉพาะด้าน กลุ่มวิชาเอกดังต่อไปนี้ ชีววิทยาช่องปาก จุลกายวิภาคศาสตร์ช่องปาก ทันตกายวิภาคศาสตร์ เออร์โกโนมิกส์ และโครงการวิจัย เป็นต้น

๒. ภาควิชาทันตกรรมบูรณะ รับผิดชอบการจัดการเรียนการสอนและการประเมินผลหมวดวิชาเฉพาะด้าน กลุ่มวิชาเอกสาขาวิชาทันตกรรมหัตถการ เอ็น โดคอนติกส์ ทันตกรรมประดิษฐ์ ทันตกรรมบดเคี้ยว วัสดุศาสตร์พื้นฐาน และทันตวัสดุศาสตร์

๓. ภาควิชาทันตกรรมป้องกัน รับผิดชอบการจัดการเรียนการสอนและการประเมินผลหมวดวิชาเฉพาะด้าน กลุ่มวิชาเอกสาขาปริทันตวิทยา ทันตกรรมสำหรับเด็ก ทันตกรรมจัดฟัน และทันตกรรมชุมชน

๔. ภาควิชาทันตกรรมโรงพยาบาล รับผิดชอบการจัดการเรียนการสอนและการประเมินผลหมวดวิชาเฉพาะด้าน กลุ่มวิชาเอกสาขาศัลยศาสตร์ช่องปาก และทันตกรรมโรงพยาบาล

๕. ภาควิชาทันตกรรมวินิจฉัย รับผิดชอบการจัดการเรียนการสอนและการประเมินผลหมวดวิชาเฉพาะด้าน กลุ่มวิชาเอกสาขาวินิจฉัยช่องปาก และพยาธิวิทยาช่องปาก

ในแต่ละปีการศึกษา มีการประเมินผลการสอนของอาจารย์ในแต่ละภาค และเริ่มมีการประเมินรายวิชาต่าง ๆ เพื่อเป็นข้อมูลในการปรับปรุงกระบวนการเรียนการสอนให้มีคุณภาพ โดยหัวข้อหลักในการประเมินการสอนของอาจารย์ผู้สอนโดยนิสิต คือ การวางแผนการสอน วิธีการสอน พฤติกรรมการสอนทั่วไป และผลการสอน โดยผลการประเมินส่วนใหญ่อยู่ในระดับมาก

แผนภูมิที่ ๑ ค่าเฉลี่ยการประเมินการสอนของอาจารย์ผู้สอนโดยนิสิต ประจำปีการศึกษา ๒๕๕๐ และ ๒๕๕๑

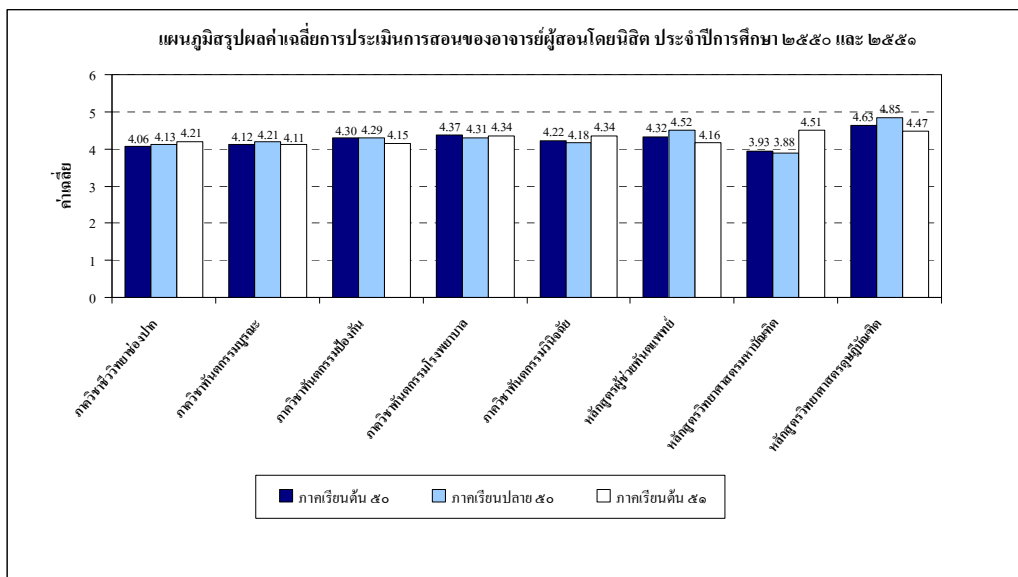

หมายเหตุ ในภาคการศึกษาปลาย ของปีการศึกษา ๒๕๕๑ อยู่ในช่วงกำลังดำเนินการ



การประเมินรายวิชา มีหัวข้อหลักในการประเมินคือ เนื้อหาภาคบรรยาย/ปฏิบัติ ความเหมาะสมของ  
เกณฑ์การประเมินผล ความเหมาะสมของการวัดผล ความเหมาะสมของเนื้อหารายวิชาต่อวิชาชีพ โดยผล  
การประเมินส่วนใหญ่อยู่ในระดับมาก

**แผนภูมิที่ ๒ ค่าเฉลี่ยการประเมินรายวิชา ประจำปีการศึกษา ๒๕๕๐ และ ๒๕๕๑**

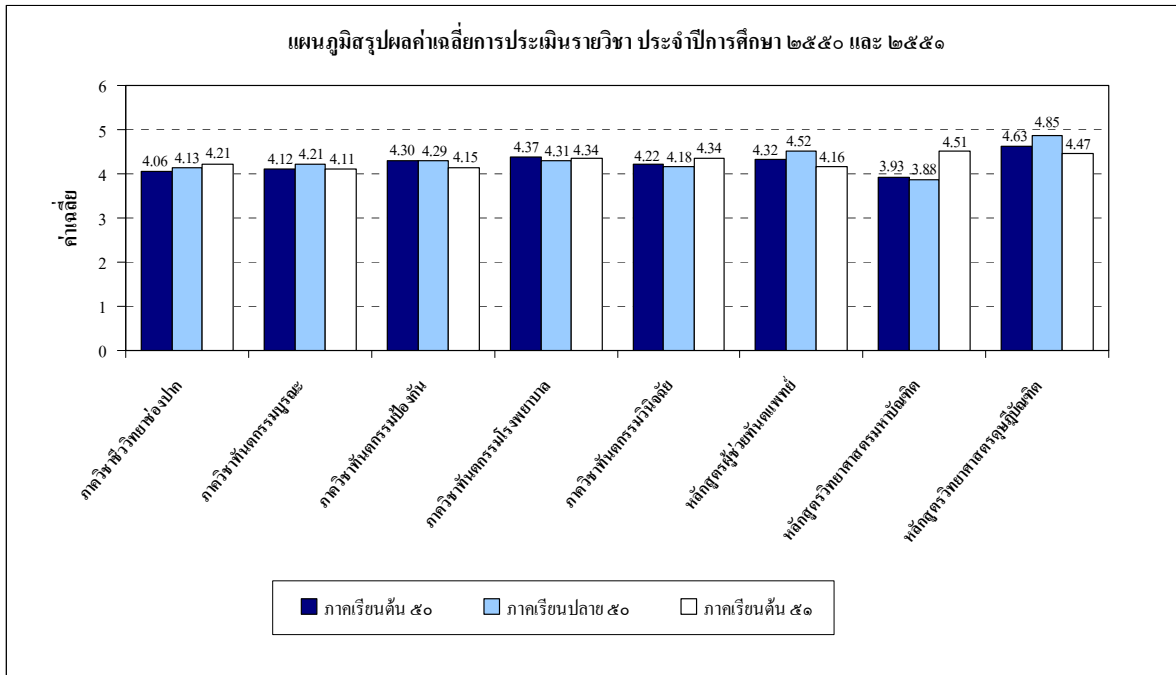

หมายเหตุ ในภาคการศึกษาปลาย ของปีการศึกษา ๒๕๕๑ อยู่ในช่วงกำลังดำเนินการ

โดยมีเกณฑ์การประเมินดังนี้

๔.๕๐ – ๕.๐๐ = มากที่สุด

๑.๕๐ – ๒.๔๙ = น้อย

๓.๕๐ – ๔.๔๙ = มาก

๑.๐๐ – ๑.๔๙ = น้อยที่สุด

๒.๕๐ – ๓.๔๙ = ปานกลาง



**ตารางที่ ๕ จำนวนชั่วโมงบรรยายและฝึกปฏิบัติของนิสิตของคณะฯ  
ประจำปีการศึกษา ๒๕๕๑**

ภาควิชา	จำนวนชั่วโมงต่อปีการศึกษา							
	ทันตแพทย์		ผู้ช่วยทันตแพทย์		ปริญญาโท		ปริญญาเอก	
	บรรยาย	ปฏิบัติ	บรรยาย	ปฏิบัติ	บรรยาย	ปฏิบัติ	บรรยาย	ปฏิบัติ
ภาควิชาชีววิทยาช่องปาก	๖๐๐	๗๒๐	๔๕	-	๑๒๐	๓๐	๑๒๐	๕๔๕
ภาควิชาทันตกรรมบูรณะ	๒๔๐	๑,๓๐๕	๓๐	๓๖๐	๓๐	๑,๒๑๕	-	-
ภาควิชาทันตกรรมป้องกัน	๔๐๕	๑,๑๑๐	๖๐	-	-	-	-	-
ภาควิชาทันตกรรมโรงพยาบาล	๒๒๕	๑,๔๘๕	๑๕	๑๘๐	-	-	-	-
ภาควิชาทันตกรรมวินิจฉัย	๒๑๐	๒๗๐	๓๐	-	-	-	-	-

นอกจากนี้ คณะฯ ยังมีปัจจัยเกื้อหนุนในด้านการเรียนการสอนต่าง ๆ ดังนี้

๑. คอมพิวเตอร์ที่ให้บริการสืบค้นในห้องคอมพิวเตอร์ จำนวน ๓๐ เครื่อง
๒. คอมพิวเตอร์ที่ใช้ในคลินิกทันตกรรม จำนวน ๑๕๕ เครื่อง
๓. ห้องอ่านหนังสือ มีรายละเอียดดังนี้
  - คอมพิวเตอร์ที่ให้บริการสืบค้น จำนวน ๑๗ เครื่อง
  - หนังสือภาษาไทย จำนวน ๗๕๘ เล่ม
  - หนังสือภาษาอังกฤษ จำนวน ๑,๗๑๘ เล่ม
  - วารสารภาษาไทย จำนวน ๑๖๖ ชื่อเรื่อง
  - วารสารภาษาอังกฤษ จำนวน ๑๐๓ ชื่อเรื่อง
๔. ห้องปฏิบัติการทันตกรรม รองรับนิสิตได้ ๑๐๐ คน จำนวน ๒ ห้อง
๕. ห้องปฏิบัติการทางวิทยาศาสตร์
๖. หน่วยวิจัยชีววิทยาช่องปากและพันธุศาสตร์

**ตารางที่ ๖ ตารางจำนวนนิสิตของคณะฯ ที่จบการศึกษา ประจำปีการศึกษา ๒๕๕๐**

หลักสูตร	จำนวน	ร้อยละของผู้มีงานทำ
ทันตแพทยศาสตรบัณฑิต	๓๕	๑๐๐
ประกาศนียบัตรผู้ช่วยทันตแพทย์	๔	๑๐๐





## ตารางที่ ๗ ตารางจำนวนนิสิตของคณะฯ ที่จบการศึกษา ประจำปีการศึกษา ๒๕๕๑

หลักสูตร	จำนวน	ร้อยละของผู้มีงานทำ
ทันตแพทยศาสตรบัณฑิต	๔๘	๑๐๐
ประกาศนียบัตรผู้ช่วยทันตแพทย์	๘	๑๐๐

จากข้อมูลของสถาบันพระบรมราชชนก พบว่า บัณฑิตทันตแพทย์ รุ่นที่ ๖ และ รุ่นที่ ๗ ร้อยละ ๑๐๐ มีงานทำ โดยรับราชการอยู่ตามหน่วยงานของรัฐ ซึ่งทุกคนได้รับเงินเดือนตามระเบียบข้าราชการพลเรือนของแต่ละหน่วยงานที่ได้บรรจุ

ตารางที่ ๘ ผลประเมินหลักสูตรทันตแพทยศาสตรบัณฑิต รุ่นที่ ๖ ก่อนจบการศึกษา  
ประจำปีการศึกษา ๒๕๕๐

ลำดับที่	ลักษณะ	ค่าเฉลี่ย	SD
๑	จำนวนหน่วยกิตโดยรวม	๔.๑๑	๐.๕๓
๒	จำนวนหน่วยกิตหมวดวิชาศึกษาทั่วไป	๓.๖๕	๐.๕๐
๓	จำนวนหน่วยกิตกลุ่มวิชาแกน	๔.๐๓	๐.๖๕
๔	จำนวนหน่วยกิตกลุ่มวิชาเอก	๔.๑๗	๐.๖๑
๕	จำนวนหน่วยกิตหมวดวิชาเลือกเสรี	๔.๐๓	๐.๘๒
๖	จำนวนหน่วยกิตแต่ละชั้นปี	๓.๖๓	๑.๐๖
๗	การจัดการเรียนการสอน	๓.๘๓	๐.๖๕
๘	การวัดและประเมินผล	๓.๘๐	๐.๘๐
๙	การศึกษาค้นคว้าด้วยตนเอง	๓.๘๖	๐.๘๑
๑๐	สื่อและวัสดุการเรียนการสอน	๔.๐๐	๐.๘๐
๑๑	การฝึกปฏิบัติงานคลินิก	๓.๘๓	๐.๕๒
ค่าเฉลี่ยรวม		๓.๕๑	๐.๘๑

จากตารางพบว่ามีนิสิตโดยส่วนใหญ่มีความคิดเห็นว่าหลักสูตรทันตแพทยศาสตรบัณฑิต มีความเหมาะสมในด้านต่าง ๆ เหล่านี้อยู่ในระดับปานกลาง (๓.๕๑)



ตารางที่ ๕ ความคิดเห็นของบัณฑิต รุ่นที่ ๖ ต่อหลักสูตรทันตแพทยศาสตรบัณฑิต  
(ภายหลังออกไปปฏิบัติงานใช้ทุน)

ลำดับที่	ลักษณะ	ค่าเฉลี่ย	SD
๑	จำนวนหน่วยกิตโดยรวม	๔.๒๕	๐.๕๒
๒	จำนวนหน่วยกิตหมวดวิชาศึกษาทั่วไป	๓.๕๑	๐.๗๔
๓	จำนวนหน่วยกิตกลุ่มวิชาแกน	๔.๒๐	๐.๖๓
๔	จำนวนหน่วยกิตกลุ่มวิชาเอก	๔.๒๓	๐.๖๕
๕	จำนวนหน่วยกิตหมวดวิชาเลือกเสรี	๔.๐๓	๐.๗๕
๖	จำนวนหน่วยกิตแต่ละชั้นปี	๔.๐๐	๐.๗๓
๗	การจัดการเรียนการสอน	๔.๐๓	๐.๗๑
๘	การวัดและประเมินผล	๔.๐๖	๐.๖๘
๙	การศึกษาค้นคว้าด้วยตนเอง	๔.๐๕	๐.๘๒
๑๐	สื่อและวัสดุการเรียนการสอน	๔.๑๔	๐.๖๕
๑๑	การฝึกปฏิบัติงานคลินิก	๔.๐๕	๐.๖๑
ค่าเฉลี่ยรวม		๔.๑๐	๐.๖๘

จากตารางพบว่าบัณฑิตโดยส่วนใหญ่มีความคิดเห็นว่าหลักสูตรทันตแพทยศาสตรบัณฑิต มีความเหมาะสมในด้านต่าง ๆ เหล่านี้อยู่ในระดับมาก (๔.๑๐)

ตารางที่ ๑๐ สถานที่ทำงานของบัณฑิตทันตแพทย์ รุ่นที่ ๖ ใน  
และนอกเขต ๕ จังหวัดภาคเหนือตอนล่าง

ในเขต	นอกเขต	รวม
จำนวน ๑๗ คน	จำนวน ๑๘ คน	จำนวน ๓๕ คน
คิดเป็นร้อยละ ๔๕	คิดเป็นร้อยละ ๕๑	คิดเป็นร้อยละ ๑๐๐



ตารางที่ ๑๑ ผลการประเมินประสิทธิภาพในการปฏิบัติงานของบัณฑิต รุ่น ๖  
โดยผู้บังคับบัญชา ประจำปีการศึกษา ๒๕๕๐

รายการ	ส่วนที่ ๑ (ความพอใจของผู้บังคับบัญชา)			ส่วนที่ ๒ (เปรียบเทียบกับคนอื่น/สถาบันอื่น)		
	$\bar{X}$	SD	MD	$\bar{X}$	SD	MD
<b>ความรู้ความสามารถในการทำงาน</b>						
๑.ความสามารถในการเรียนรู้งาน	๓.๕๑	๐.๖๔	๔.๐๐	๓.๒๖	๐.๕๔	๓.๐๐
๒.ความสามารถในการทำงาน	๓.๕๗	๐.๖๕	๔.๐๐	๓.๒๖	๐.๖๕	๓.๐๐
๓.ความรับผิดชอบในการทำงาน	๔.๑๕	๐.๗๔	๔.๐๐	๓.๓๕	๐.๕๗	๓.๐๐
๔.ความคิดริเริ่มสร้างสรรค์ในการทำงาน	๓.๘๔	๐.๗๒	๔.๐๐	๓.๒๖	๐.๔๕	๓.๐๐
๕.การประยุกต์ความรู้ด้านวิชาชีพทันตกรรมมาใช้ในการทำงาน	๓.๘๔	๐.๖๓	๔.๐๐	๓.๒๖	๐.๔๕	๓.๐๐
๖.การวางแผนในการทำงาน	๓.๘๔	๐.๖๓	๔.๐๐	๓.๒๖	๐.๔๕	๓.๐๐
๗.การทำงานตามแผนงานอย่างเป็นขั้นตอน	๓.๗๕	๐.๗๒	๔.๐๐	๓.๒๒	๐.๖๐	๓.๐๐
๘.การติดตามและการประเมินผลงาน	๓.๗๕	๐.๖๗	๔.๐๐	๓.๒๖	๐.๕๔	๓.๐๐
๙.การปรับปรุงการทำงาน	๓.๘๔	๐.๖๓	๔.๐๐	๓.๒๒	๐.๕๒	๓.๐๐
๑๐.ประสิทธิภาพในการทำงาน (ความทันเวลา คุณภาพและความคุ้มค่าของผลงานที่ได้)	๓.๕๗	๐.๗๔	๔.๐๐	๓.๒๖	๐.๔๕	๓.๐๐
๑๑.ความรับผิดชอบในการทำงาน	๔.๑๕	๐.๕๕	๔.๐๐	๓.๓๕	๐.๔๕	๓.๐๐
<b>บุคลิกภาพและความสามารถเฉพาะบุคคล</b>						
๑.ความมีคุณธรรม จริยธรรม และจรรยาบรรณ	๔.๓๔	๐.๖๐	๔.๐๐	๓.๓๕	๐.๔๕	๓.๐๐
๒.ความสามารถในการสื่อสาร และมีมนุษยสัมพันธ์	๓.๕๗	๐.๗๔	๔.๐๐	๓.๕๗	๐.๗๓	๔.๐๐
๓.การอุทิศตนต่อหน่วยงาน	๔.๐๖	๐.๖๗	๔.๐๐	๓.๓๕	๐.๔๕	๓.๐๐
๔.ความสามารถในการปรับตัวและการทำงานกลุ่ม	๔.๑๕	๐.๗๔	๔.๐๐	๓.๖๕	๐.๗๑	๔.๐๐
๕.ความเป็นผู้นำ	๓.๘๔	๐.๖๘	๔.๐๐	๓.๒๖	๐.๕๔	๓.๐๐
๖.ความซื่อสัตย์	๔.๒๕	๐.๕๗	๔.๐๐	๓.๓๕	๐.๕๗	๓.๐๐
๗.ความเชื่อมั่นในตนเอง	๔.๒๕	๐.๕๗	๔.๐๐	๓.๔๓	๐.๕๕	๓.๐๐
๘.การแสดงความคิดเห็น	๓.๕๗	๐.๖๕	๔.๐๐	๓.๓๕	๐.๖๕	๓.๐๐



ตารางที่ ๑๒ ผลการประเมินประสิทธิภาพในการปฏิบัติงานของบัณฑิต รุ่น ๖  
โดยผู้บังคับบัญชา ประจำปีการศึกษา ๒๕๕๐ (ต่อ)

รายการ	ส่วนที่ ๑ (ความพอใจของผู้บังคับบัญชา)			ส่วนที่ ๒ (เปรียบเทียบกับคนอื่น/สถาบันอื่น)		
	$\bar{X}$	SD	MD	$\bar{X}$	SD	MD
<b>บุคลิกภาพและความสามารถเฉพาะบุคคล (ต่อ)</b>						
๕.การปฏิบัติตนต่อผู้บังคับบัญชา	๔.๒๘	๐.๕๘	๔.๐๐	๓.๔๘	๐.๕๕	๓.๐๐
๑๐.ความสามารถพิเศษ (การใช้ภาษาต่างประเทศ, คอมพิวเตอร์, อื่น ๆ)	๓.๕๑	๐.๖๕	๔.๐๐	๓.๓๕	๐.๕๗	๓.๐๐
๑๑.การเป็นผู้ตามที่ดี	๔.๐๖	๐.๖๗	๔.๐๐	๓.๓๕	๐.๖๕	๓.๐๐
๑๒.การรู้จักประนีประนอม	๔.๐๖	๐.๘๐	๔.๐๐	๓.๓๕	๐.๖๖	๓.๐๐
๑๓.ใช้เหตุผลในการตัดสินใจ	๔.๑๓	๐.๗๑	๔.๐๐	๓.๓๕	๐.๖๖	๓.๐๐
<b>ค่าเฉลี่ยรวม</b>	<b>๔.๐๒</b>	<b>๐.๖๗</b>	<b>๔.๐๐</b>	<b>๓.๓๕</b>	<b>๐.๕๗</b>	<b>๓.๐๕</b>

การประเมินประสิทธิภาพการปฏิบัติงานของบัณฑิต มีหัวข้อในการพิจารณาคุณสมบัติหลักของบัณฑิต ๓ ด้านที่สอดคล้องกับพระราชบัญญัติแห่งชาติ พ.ศ. ๒๕๔๒ ได้แก่ ความรู้ความสามารถทางวิชาการตามลักษณะงานในสาขานั้น ๆ ความรู้ความสามารถพื้นฐานที่ส่งผลต่อการทำงาน และคุณธรรมจริยธรรม จรรยาบรรณในวิชาชีพ โดยผลการประเมินส่วนใหญ่อยู่ในระดับ มาก (๔.๐๒)



จากการสำรวจบัณฑิต รุ่นที่ ๖ มีความประสงค์ที่จะศึกษาต่อเฉพาะทาง จำนวน ๓๕ ราย แบ่งออกเป็นตามหลักสูตร ได้ดังนี้ ประกาศนียบัตรบัณฑิต จำนวน ๑๐ คน มหาบัณฑิต จำนวน ๑๐ คน คุษฎีบัณฑิต จำนวน ๔ คน และวุฒิปัตร จำนวน ๑๑ คน ในสาขาวิชาดังนี้

- อันดับ ๑	ทันตกรรมประดิษฐ์	คิดเป็นร้อยละ	๒๐
- อันดับ ๒	ศัลยศาสตร์ช่องปาก	คิดเป็นร้อยละ	๑๗
	ทันตกรรมหัตถการ	คิดเป็นร้อยละ	๑๗
- อันดับ ๓	ทันตกรรมจัดฟัน	คิดเป็นร้อยละ	๑๒
- อันดับ ๔	เอ็น โดคอนติกส์	คิดเป็นร้อยละ	๕
	ปริทันตวิทยา	คิดเป็นร้อยละ	๕
- อันดับ ๕	ทันตกรรมสำหรับเด็ก	คิดเป็นร้อยละ	๕
- อันดับ ๖	ชีววิทยาช่องปาก	คิดเป็นร้อยละ	๓
	ทันตกรรมวินิจฉัย	คิดเป็นร้อยละ	๓
- อันดับ ๗	พยาธิวิทยา	คิดเป็นร้อยละ	๑
	ทันตกรรมชุมชน	คิดเป็นร้อยละ	๑
	ทันตรังสีวิทยา	คิดเป็นร้อยละ	๑
	สาธารณสุขศาสตร์	คิดเป็นร้อยละ	๑
	การบริหารงานภาครัฐ/สาธารณสุข	คิดเป็นร้อยละ	๑



### แผนงานส่งเสริมและพัฒนางานกิจการนิสิต

คณะทันตแพทยศาสตร์มีนโยบายด้านการดำเนินงานกิจการนิสิต ดังนี้

๑. สนับสนุนกิจกรรมนิสิตให้เป็นส่วนหนึ่งที่จะพัฒนานิสิตให้เป็นผู้มีความพร้อมทั้งด้านวิชาการ วิชาชีพ คุณธรรม จริยธรรม บุคลิกภาพ สุขภาพกายและสุขภาพจิต
๒. ส่งเสริมกิจกรรมนิสิตที่เน้นการทำงานร่วมกับผู้อื่น และกิจกรรมที่สร้างสำนึกรับผิดชอบต่อสังคม
๓. เสริมสร้างศักยภาพระบบอาจารย์ที่ปรึกษา งานแนะแนวอาชีพและการศึกษาต่อ

### กิจกรรมพัฒนานิสิต

คณะทันตแพทยศาสตร์มีรองคณบดีฝ่ายกิจการนิสิต คณะกรรมการฝ่ายกิจการนิสิต คณะกรรมการอาจารย์ที่ปรึกษาสโมสรนิสิต คณะกรรมการอาจารย์ที่ปรึกษา และบุคลากรฝ่ายกิจการนิสิต บริหารจัดการและให้คำปรึกษาการดำเนินกิจกรรมต่างๆ ของนิสิตรวมทั้งรับผิดชอบด้านสวัสดิการ และทุนการศึกษา ทั้งนี้มีสโมสรนิสิต คณะทันตแพทยศาสตร์ เป็นผู้ดำเนิน โครงการ/กิจกรรมดังตารางที่ ๑๓

ตารางที่ ๑๓ แสดงรายละเอียดโครงการ/กิจกรรมพัฒนานิสิต ประจำปีการศึกษา ๒๕๕๑

โครงการ/กิจกรรม	ระยะเวลาดำเนินโครงการ/กิจกรรม	งบประมาณ			
		รายได้ คณะฯ	กอง กิจการ นิสิต	อื่นๆ	รวม
<b>ด้านส่งเสริมคุณธรรม จริยธรรมและบุคลิกภาพ</b>					
๑. ปฐมนิเทศนิสิตใหม่ ประจำปีการศึกษา ๒๕๕๑	๒๖ พฤษภาคม ๒๕๕๑	๘,๐๐๐	-	-	๘,๐๐๐
๒. พัฒนาทักษะทางดนตรี	๘ มกราคม ๒๕๕๒	๑๕,๐๐๐	-	-	๑๕,๐๐๐
๓. ค่ายจริยธรรม	๗-๘ กุมภาพันธ์ ๒๕๕๒	๒๕,๐๐๐	-	-	๒๕,๐๐๐
๔. นิสิตคุณธรรม	กุมภาพันธ์-มีนาคม ๒๕๕๒	๕๐๐	-	-	๕๐๐
๕. เสริมสร้างศักยภาพนิสิตทันตแพทย์	๔ มีนาคม ๒๕๕๒	๔,๐๐๐	-	-	๔,๐๐๐
๖. นิสิตดีเด่น	พฤษภาคม-มิถุนายน ๒๕๕๒	๘๐๐	-	-	๘๐๐
<b>ด้านส่งเสริมศิลปวัฒนธรรม</b>					
๑. รดน้ำขอพรเนื่องในวันสงกรานต์	๑๐ เมษายน ๒๕๕๑	๑,๐๐๐	-	-	๑,๐๐๐
๒. บวงสรวงสมเด็จพระนเรศวรมหาราช	๕ มิถุนายน ๒๕๕๑	-	๔,๕๐๐	-	๔,๕๐๐
๓. วันไหว้ครูและสายสัมพันธ์ทันตแพทย์	๑๒ มิถุนายน ๒๕๕๑	๒,๕๐๐	๔,๕๐๐	-	๗,๐๐๐



## ตารางที่ ๑๓ แสดงรายละเอียดโครงการ/กิจกรรมพัฒนานิสิต ประจำปีการศึกษา ๒๕๕๑ (ต่อ)

โครงการ/กิจกรรม	ระยะเวลาดำเนินโครงการ/กิจกรรม	งบประมาณ			
		รายได้ คณะฯ	กองกิจการ นิสิต	อื่นๆ	รวม
<b>ด้านส่งเสริมศิลปวัฒนธรรม (ต่อ)</b>					
๔. พัฒนาทักษะทางดนตรีไทย	๒๔ พฤษภาคม-๘ มิถุนายน ๒๕๕๑	-	๗,๐๐๐	-	๗,๐๐๐
๕. ลอยกระทง	๑๑ พฤศจิกายน ๒๕๕๑	-	๖,๖๘๐	-	๖,๖๘๐
๖. อำลา (ในส่วนของโครงการส่งบัณฑิตสู่สังคม ๗)	๒๖ มีนาคม ๒๕๕๒	๑,๐๐๐	-	-	๑,๐๐๐
<b>ด้านส่งเสริมวิชาการ</b>					
๑. เตรียมความพร้อมแก่นิสิตชั้นปีที่ ๑	๑๕-๑๙ พฤษภาคม ๒๕๕๑	๖,๐๐๐	-	-	๖,๐๐๐
๒. เตรียมความพร้อมสู่คลินิก	๑๑ ตุลาคม ๒๕๕๑	๓,๐๐๐	-	-	๓,๐๐๐
๓. Dent Camp ครั้งที่ ๗	๑-๒ พฤศจิกายน ๒๕๕๑	๒๕,๐๐๐	-	-	๒๕,๐๐๐
<b>ด้านบำเพ็ญประโยชน์และพัฒนาสังคม</b>					
๑. New Gen Dentistry	มกราคม, สิงหาคม ๒๕๕๒	๕๐๐	-	-	๕๐๐
๒. นิสิตสัมพันธ์อนุรักษ์ธรรมชาติ	กุมภาพันธ์-มีนาคม ๒๕๕๒	๓,๐๐๐	-	-	๓,๐๐๐
<b>ด้านส่งเสริมสุขภาพ</b>					
๑. Dent League	๑๗ ธันวาคม ๒๕๕๑ - ๗ มกราคม ๒๕๕๒	๒,๐๐๐	-	-	๒,๐๐๐
๒. แข่งขันกีฬาภายในคณะทันตแพทยศาสตร์ ฟ.ฟัน เกมส์ ครั้งที่ ๖	๘ มกราคม ๒๕๕๒	๑๐,๐๐๐	-	-	๑๐,๐๐๐
<b>ด้านส่งเสริมและพัฒนางานสโมสรนิสิต</b>					
๑. เลือกตั้งคณะกรรมการสโมสรนิสิต	๔ กุมภาพันธ์ ๒๕๕๒	๕๐๐	-	-	๕๐๐
<b>ด้านส่งเสริมกิจกรรมนิสิต</b>					
๑. พัฒนานิสิตด้านความเป็นผู้นำ	๒๐-๒๑ พฤษภาคม ๒๕๕๑	๕,๐๐๐	-	-	๕,๐๐๐
๒. เปิดประตูสู่ทันตะ	๓๐ พฤษภาคม- ๕ มิถุนายน ๒๕๕๑	๓๕,๐๐๐	๔๐,๓๗๐	-	๗๕,๓๗๐
๓. Freshy dent	๑๓ กรกฎาคม ๒๕๕๑	๘,๐๐๐	-	-	๘,๐๐๐
๔. ถ่ายทันตะอาสาสมัคร ฟัน ครั้งที่ ๖	๒๓ สิงหาคม ๒๕๕๑	๒๑,๓๐๗	-	-	๒๑,๓๐๗
๕. ม่วงสัมพันธ์	๕-๗ ธันวาคม ๒๕๕๑	๕๐,๐๐๐	-	-	๕๐,๐๐๐



## การวิจัย (รวมทั้งงานสร้างสรรค์)

### แผนการพัฒนการวิจัย

คณะทันตแพทยศาสตร์ได้ดำเนินงานวิจัยที่ตอบสนองต่อนโยบายของมหาวิทยาลัยที่จะพัฒนาเป็นมหาวิทยาลัยแห่งการวิจัย (Research-based University) ในปีพุทธศักราช ๒๕๕๔ โดยมีคณะกรรมการฝ่ายวิจัย เป็นผู้ดูแลบริหารงานวิจัยของคณะฯ ดังรายนามต่อไปนี้

### คณะกรรมการฝ่ายวิจัย คณะทันตแพทยศาสตร์ มหาวิทยาลัยนเรศวร

คณะกรรมการ (ปฏิบัติงานตั้งแต่วันที่ ๒๗ สิงหาคม ๒๕๕๑ เป็นต้นไป)

๑. ศาสตราจารย์พิเศษทันตแพทย์หญิง ดร.วิสาชะ ลิ้มวงศ์	ที่ปรึกษา
๒. ศาสตราจารย์ทันตแพทย์วินัย ศิริจิตร	ที่ปรึกษา
๓. ผู้ช่วยศาสตราจารย์ทันตแพทย์ไพโรจน์ ศรีอรุณ	ที่ปรึกษา
๔. รองคณบดีฝ่ายวิจัย	ประธานกรรมการ
๕. ตัวแทนสาขาวิชาทันตกรรมจัดฟัน	กรรมการ
๖. ตัวแทนสาขาวิชาทันตกรรมสำหรับเด็ก	กรรมการ
๗. ตัวแทนสาขาวิชาชีววิทยาช่องปาก	กรรมการ
๘. ตัวแทนสาขาวิชาปริทันตวิทยา	กรรมการ
๙. ตัวแทนสาขาวิชาทันตกรรมประดิษฐ์	กรรมการ
๑๐. ตัวแทนสาขาวิชาทันตกรรมหัตถการ	กรรมการ
๑๑. ตัวแทนสาขาวิชาทันตกรรมโรงพยาบาล	กรรมการ
๑๒. ตัวแทนสาขาวิชาทันตกรรมวินิจฉัย	กรรมการ
๑๓. ตัวแทนสาขาวิชาทันตกรรมชุมชน	กรรมการ
๑๔. นางสุทธิมาศ หยวกยง	เลขานุการ
๑๕. นางสาวกฤติลดา ล้วนเมือง	ผู้ช่วยเลขานุการ





โดยหน้าที่ของคณะกรรมการชุดนี้ คือ

๑. กำหนดนโยบายวิจัย และแผนกลยุทธ์ด้านงานวิจัยของคณะฯ
๒. บริหารงานวิจัย
๓. สนับสนุนการดำเนินงานวิจัยของคณะฯ
๔. จัดทำและติดตามแผนปฏิบัติการกองทุนวิจัยของคณะฯ
๕. จัดหาทรัพยากรการเงินและปัจจัยเกื้อหนุนเพื่อสนับสนุนการวิจัย
๖. สนับสนุนการพัฒนาทรัพยากรบุคคลด้านการวิจัย
๗. พิจารณาโครงการวิจัยที่เสนอขอรับทุนอุดหนุนการวิจัยของคณะฯ
๘. สนับสนุนการเผยแพร่ผลงานวิจัยและงานสร้างสรรค์ และการนำผลงานไปใช้ประโยชน์
๙. สนับสนุนการสร้างเครือข่ายความร่วมมือระหว่างนักวิจัยทั้งภายในและภายนอกคณะฯ
๑๐. สนับสนุนการจดสิทธิบัตร การคุ้มครองสิทธิของงานวิจัย หรือนวัตกรรมให้แก่ักวิจัย

คณะกรรมการฝ่ายวิจัยได้ทำการปรับปรุงแผนกลยุทธ์ด้านงานวิจัยปี พ.ศ. ๒๕๔๘-๒๕๕๒ และมีแผนปฏิบัติการกองทุนวิจัย : ส่วนงบประมาณรายได้คณะทันตแพทยศาสตร์ ประจำปีงบประมาณ ๒๕๕๑ ซึ่งกองทุนดังกล่าว อยู่ภายใต้การบริหารจัดการของสถาบันบริหารการวิจัยและพัฒนา มหาวิทยาลัยนเรศวร (IRDA) ทั้งนี้เพื่อให้เกิดความสะดวกในการใช้งบประมาณวิจัยของคณะและผู้รับทุนวิจัย ถ้าคณะใช้งบประมาณกองทุนวิจัยไม่หมด สามารถเก็บสะสมไว้ใช้ในปีต่อไปได้ โดยแบ่งออกเป็น ๒ ส่วน คือ

๑. ทุนอุดหนุนโครงการวิจัย
๒. ทุนสนับสนุนการพัฒนางานวิจัย

คณะทันตแพทยศาสตร์มีคณะกรรมการศูนย์วิจัยฯ และคณะกรรมการห้องปฏิบัติการวิจัย คณะทันตแพทยศาสตร์ มหาวิทยาลัยนเรศวร เพื่อดูแลบริหารการดำเนินงานของหน่วยวิจัยวิทยาศาสตร์ทางทันตแพทยศาสตร์ มหาวิทยาลัยนเรศวร (Dental Science Research Center) และมีการดำเนินงานมาจนถึง ปี พ.ศ. ๒๕๔๙ ซึ่งปฏิบัติงานจัดทำงบประมาณด้านเครื่องมือวิจัย ตลอดจนการฝึกอบรมการใช้เครื่องมือวิจัย อำนวยความสะดวกให้แก่ผู้วิจัย และจัดทำคู่มือการใช้งานของเครื่องมือวิจัย ดังมีรายนามกรรมการต่อไปนี้

**คณะกรรมการศูนย์วิจัย คณะทันตแพทยศาสตร์ มหาวิทยาลัยนเรศวร**

คณะกรรมการ ห้องปฏิบัติการวิจัย (ปฏิบัติงานตั้งแต่วันที่ ๒๕ สิงหาคม ๒๕๔๘ ถึงวันที่ ๒๔ กันยายน ๒๕๕๑)

๑. คณบดีคณะทันตแพทยศาสตร์		ประธานกรรมการ
๒. รองศาสตราจารย์ทันตแพทย์ ดร.ทศพล	ปิยะปัทมินทร์	กรรมการ
๓. อาจารย์ทันตแพทย์หญิงฤดี	สกุลรัชตะ	กรรมการ
๔. ผู้ช่วยศาสตราจารย์ทันตแพทย์หญิงวรรณ	โล้วพฤกษ์มณี	กรรมการ
๕. อาจารย์ทันตแพทย์หญิง ดร.รุ่งอรุณ	เกรียงไกร	กรรมการ
๖. อาจารย์ทันตแพทย์หญิง ดร.เกษศิริ	วิศิษฐ์พรหม	กรรมการ



๙. อาจารย์ทันตแพทย์ไพบูลย์	จิตประเสริฐวงศ์	กรรมการ
๑๐. อาจารย์ทันตแพทย์ชนิด	เกียรติปานอภิกุล	กรรมการ
๑๑. อาจารย์ประวีณ	วัยคฆานนท์	กรรมการและเลขานุการ
๑๒. นายสัญญา	เจียมศักดิ์	ผู้ช่วยเลขานุการ
๑๓. นายนครินทร์	เขื่อนเพชร	ผู้ช่วยเลขานุการ

**คณะกรรมการ ห้องปฏิบัติการวิจัย (ปฏิบัติงานตั้งแต่วันที่ ๒๕ กันยายน ๒๕๕๑ เป็นต้นไป)**

๑. ศาสตราจารย์พิเศษทันตแพทย์หญิง ดร.วิสาขะ	ลิ้มวงศ์	ประธานกรรมการ
๒. รองศาสตราจารย์ทันตแพทย์ ดร.ทศพล	ปิยะปัทมินทร์	กรรมการ
๓. อาจารย์ทันตแพทย์หญิง ดร.รุ่งอรุณ	เกรียงไกร	กรรมการ
๔. อาจารย์ทันตแพทย์หญิง ดร.เกษศิริ	วิศิษฐ์พรหม	กรรมการ
๕. อาจารย์ทันตแพทย์หญิง ดร.นิภาภรณ์	วัฒนวงศ์พิทักษ์	กรรมการ
๖. อาจารย์ทันตแพทย์หญิง ดร.ประวีณา	โสภภาพรอมร	กรรมการ
๗. อาจารย์ทันตแพทย์หญิง ดร.รัชดาภรณ์	เค้ามงคลกิจ	กรรมการ
๘. อาจารย์ทันตแพทย์ชนิด	เกียรติปานอภิกุล	กรรมการ
๙. อาจารย์ทันตแพทย์หญิงมยุรชฎ์	สามิ	กรรมการและเลขานุการ
๑๐. นายสัญญา	เจียมศักดิ์	ผู้ช่วยเลขานุการ
๑๑. นายนครินทร์	เขื่อนเพชร	ผู้ช่วยเลขานุการ

**โดยหน้าที่ของคณะกรรมการชุดนี้ คือ**

๑. จัดทำงบประมาณเครื่องมือวิจัย
๒. จัดทำบดำเนินการของหน่วยปฏิบัติการวิจัย
๓. ทำคู่มือการใช้งานของเครื่องมือวิจัย
๔. ฝึกอบรมการใช้งานของเครื่องมือวิจัย
๕. อำนวยความสะดวกให้แก่ผู้วิจัย

หน่วยวิจัยฯ ประกอบด้วยหน่วยวิจัยหลัก ๒ หน่วยได้แก่ หน่วยวิจัยชีววิทยาช่องปากและพันธุศาสตร์ และหน่วยวิจัยชีววัสดุและนาโนเทคโนโลยี ซึ่งในปี พ.ศ. ๒๕๔๘ ได้มีการจัดหาเครื่องมือเพิ่มเติมเพื่อเพิ่มศักยภาพของงานวิจัยคณะฯ ได้แก่

**หน่วยวิจัยชีววิทยาช่องปากและพันธุศาสตร์** ประกอบด้วยห้องปฏิบัติการเฉพาะทาง ดังนี้

๑. **ห้องปฏิบัติการจุลกายวิภาคศาสตร์ (Histology laboratory)** เป็นห้องปฏิบัติการรองรับงานด้านจุลกายวิภาคศาสตร์ได้แก่ การเตรียมเนื้อเยื่อในรูป paraffin section และ frozen section รวมถึงการให้บริการตัดชิ้นเนื้อส่งตรวจจากโรงพยาบาลทันตกรรมและหน่วยงานอื่นๆ และจัดทำตัวอย่างศึกษาเพื่อใช้



ประกอบการเรียนการสอนของนิสิต เป็นต้น ห้องปฏิบัติการวิจัยจุลกายวิภาคศาสตร์ มีเครื่องมือ ประกอบด้วย

- ๑.๑ เครื่องตัดตัวอย่างที่จุดเยือกแข็ง (Cryostat)
- ๑.๒ เครื่องตัดชิ้นเนื้อฮิสโต (Rotary microtome)
- ๑.๓ เครื่องอุ่นพาราฟิน (Paraffin dispensor)

๒. ห้องปฏิบัติการจุลทรรศน์อิเล็กตรอน (Electron microscopic Laboratory) งานวิจัยของคณะทันตแพทยศาสตร์ มีความจำเป็นต้องใช้กล้องจุลทรรศน์อิเล็กตรอนทั้งชนิดส่องผ่าน (Transmission Electron Microscope: TEM) และชนิดส่องกราด (Scanning Electron Microscope: SEM) พร้อมเครื่องมือวิเคราะห์ธาตุ (Energy Dispersive System: EDS) แต่เพื่อเป็นการประหยัดงบประมาณแผ่นดิน เนื่องจากเป็นครุภัณฑ์ที่ราคาแพง ในเบื้องต้นจึงจะขอความอนุเคราะห์ใช้กล้องจุลทรรศน์อิเล็กตรอนที่คณะวิทยาศาสตร์ แต่คณะทันตแพทยศาสตร์ ยังคงมีความจำเป็นในเรื่องการเตรียมตัวอย่างจึงได้จัดหาครุภัณฑ์เพื่อการเตรียมตัวอย่างเป็น ๒ กลุ่ม อันได้แก่

- ๒.๑ เครื่องมือเตรียมตัวอย่างเพื่องาน SEM ได้แก่
  - เครื่องทำเนื้อเยื่อแห้ง (Critical point dryer: CPD)
  - เครื่องฉาบทอง (Sputter coater)
- ๒.๒ เครื่องมือเตรียมตัวอย่างเพื่องาน TEM ได้แก่
  - เครื่องทำมีดแก้ว
  - เครื่องตัดชิ้นเนื้อ (Ultramicrotome)
  - ใบบีมัดเพชร

๓. ห้องปฏิบัติการเพาะเลี้ยงเซลล์และเนื้อเยื่อ (Cell and Tissue culture laboratory) เป็นห้องปฏิบัติการเพื่อการเพาะเลี้ยงเซลล์ (cell culture) และการเพาะเลี้ยงเนื้อเยื่อ (tissue culture) เพื่อการวิเคราะห์ทางเซลล์ชีววิทยา (cell biology) ซึ่งประกอบด้วยเครื่องมือดังต่อไปนี้

- ๓.๑ ตู้ปฏิบัติการปลอดเชื้อ (Biological safety cabinet)
- ๓.๒ ตู้เพาะเลี้ยงด้วยก๊าซคาร์บอนไดออกไซด์ (Carbon dioxide incubator)
- ๓.๓ ตู้เพาะเลี้ยงตัวอ่อน (Embryonic culture incubator)
- ๓.๔ กล้องจุลทรรศน์หัวกลับ (Inverted microscope)
- ๓.๕ ชุดอ่างควบคุมอุณหภูมิ (Water bath)

๔. ห้องปฏิบัติการชีวโมเลกุล (Molecular biology laboratory) เป็นห้องปฏิบัติการเพื่อการวิจัยระดับชีวโมเลกุล เพื่อการวิเคราะห์ฮีน โปรตีน สารหลังจากเซลล์และเนื้อเยื่อ คณะทันตแพทยศาสตร์มีการวิจัยเกี่ยวกับเนื้อเยื่อในช่องปากที่มีความจำเป็นต้องมีการวิเคราะห์ระดับชีวโมเลกุล ซึ่งประกอบด้วยเครื่องมือดังนี้

- ๔.๑ เครื่องปั่นเหวี่ยง (Centrifuge)
- ๔.๒ เครื่องไฮบริไดเซชัน (Hybridizer)



- ๔.๓ เครื่องอิเล็กทรอนิกส์ โฟเรติก ชนิดกึ่งแห้ง (Semi-dry electrophoretic transfer)
- ๔.๔ เครื่องกำเนิดแสงขาวและแสงยูวี (UV- Transilluminator)
- ๔.๕ เครื่องกำเนิดแสงยูวีแบบพกพา (UV- lamp)
- ๔.๖ ชุดเครื่องเพิ่มสารชีวโมเลกุล (PCR machine)
- ๔.๗ ชุดเครื่องอิเล็กทรอนิกส์ โฟริซิส (Electrophoresis)
- ๔.๘ เครื่องวิเคราะห์เจล (Gel image analysis and documentation)

**๕. ห้องปฏิบัติการพันธุศาสตร์ (Genetic laboratory)** การศึกษาสาขาทันตแพทยศาสตร์ มีความเกี่ยวข้องและสัมพันธ์กับงานวิจัยทางด้านพันธุศาสตร์ ในการศึกษาการเจริญของศีรษะและใบหน้า (Craniofacial development) รวมทั้งพยาธิสภาพต่างๆ ดังนั้นคณะทันตแพทยศาสตร์จึงสนับสนุนและพัฒนา งานวิจัยด้านพันธุศาสตร์ ซึ่งเป็นการวิจัยระดับเซลล์และชีวโมเลกุล การดำเนินงานวิจัยจึงสามารถใช้ เครื่องมือห้องปฏิบัติการเพาะเลี้ยงเซลล์ และห้องปฏิบัติการชีวโมเลกุล

**๖. ห้องปฏิบัติการจุลชีววิทยา (Microbiology laboratory)** เป็นห้องปฏิบัติการเพาะเชื้อจุลินทรีย์ที่ เจริญเติบโตในสภาวะที่มีออกซิเจน (aerobic) และเจริญเติบโตได้ในสภาวะที่ปราศจากออกซิเจน (anaerobic) การวิจัยทางจุลชีววิทยาซึ่งมีเครื่องมือประกอบด้วย

- ๖.๑ ตู้ปฏิบัติการปลอดเชื้อ (Laminar flow)
- ๖.๒ ตู้ควบคุมอุณหภูมิ ๓๗ องศาเซลเซียส (Incubator)
- ๖.๓ ตู้เพาะเลี้ยงด้วยก๊าซคาร์บอนไดออกไซด์ (Carbon dioxide incubator)
- ๖.๔ ตู้ควบคุมอุณหภูมิแบบเขย่า (Incubator shaker)
- ๖.๕ ตู้อบฆ่าเชื้อ (Autoclave)

**หน่วยวิจัยชีววัสดุและนาโนเทคโนโลยี** เป็นห้องปฏิบัติการสำหรับวิเคราะห์คุณสมบัติของวัสดุทันตกรรม ตัวอย่างเช่น ค่ามอดูลัส ความแข็งแรง ความเค้น และความเครียด ในลักษณะแรงดึง (tension) แรงกด (compression) แรงดัดโค้ง (bending) แรงเฉือน (shearing) และความล้า (fatigue) ประกอบด้วย

**๑. ห้องปฏิบัติการชีววัสดุ ประกอบด้วยเครื่องมือ ดังนี้**

- ๑.๑ เครื่องทดสอบคุณสมบัติของวัสดุทันตกรรม (Universal testing machine instron)
- ๑.๒ เครื่องตัดชิ้นงาน (Macrotome)
- ๑.๓ เครื่องขัดชิ้นงาน (Grinder and polisher)

นอกจากนี้คณะทันตแพทยศาสตร์ยังจัดให้มีห้องปฏิบัติการกลาง ดังมีรายละเอียดต่อไปนี้

**ห้องปฏิบัติการกลาง (Central laboratory)** เป็นห้องวิจัยที่ประกอบด้วยเครื่องมือที่ใช้ร่วมกับของทุก หน่วยปฏิบัติการเฉพาะทาง ประกอบด้วย

**๑. ห้องปฏิบัติการกล้องจุลทรรศน์ (Microscopic laboratory)** ประกอบด้วยกล้องจุลทรรศน์หลาย ชนิด ได้แก่



- ๑.๑ กล้องจุลทรรศน์เพื่อการวิเคราะห์
- ๑.๒ กล้องจุลทรรศน์เรืองแสง (Fluorescence microscope)
- ๑.๓ กล้องจุลทรรศน์สเตอริโอพร้อมฐานไฟ (Stereo microscope)
- ๑.๔ ชุดถ่ายภาพจากกล้องจุลทรรศน์

๒. หน่วยผลิตน้ำ น้ำเป็นองค์ประกอบสำคัญ ที่จะทำให้การวิจัยประสบผลสำเร็จ คณะทันตแพทยศาสตร์ได้ตระหนักในเรื่องนี้ จึงได้จัดทำหน่วยจ่ายน้ำสะอาด ดังต่อไปนี้

- ๒.๑ น้ำกลั่น (Double distilled water)
- ๒.๒ น้ำปราศจากอไอออน (Deionized water)
- ๒.๓ น้ำบริสุทธิ์แบบรีเวอร์สออสโมซิส (Reverse osmosis water)

### ๓. ห้องปฏิบัติการกลาง ประกอบด้วย

- ๓.๑ เครื่องทำความสะอาดด้วยแรงสั่น (Ultrasonic cleaner)
- ๓.๒ เครื่องสเปกโตรโฟโตมิเตอร์ (Spectrophotometer)
- ๓.๓ เครื่องวัดความเป็นกรด-ด่างของสารละลาย (pH meter)
- ๓.๔ เครื่องวัดความเข้มข้นของไอออน (Ion selective electrode meter)
- ๓.๕ ตู้อบฆ่าเชื้อ (Autoclave)

### หมายเหตุ

หน่วยวิจัยฯ มีการดำเนินงานอย่างเป็นระบบ เพื่อสนับสนุนการปฏิบัติงานของผู้วิจัย โดยมีการเตรียมความพร้อมในด้านต่างๆ ประกอบด้วย

๑. นักวิทยาศาสตร์สาขาชีววิทยา สาขาจุลชีววิทยา สาขาฟิสิกส์ และสาขาเทคโนโลยีชีวภาพ ซึ่งมีหน้าที่ดูแลและอำนวยความสะดวกแก่ผู้ที่จะมาทำงานวิจัยในด้านต่างๆ

๒. เครื่องมือวิทยาศาสตร์ รวมทั้ง คู่มือการใช้งาน (ภาษาอังกฤษ และภาษาไทย) และขั้นตอนการใช้งานเครื่อง และการดูแลรักษาเครื่องมือต่างๆ

### ผลงานวิจัย

คณะทันตแพทยศาสตร์ตระหนักถึงความสำคัญของการศึกษาวิจัย จึงมีการสนับสนุนให้อาจารย์ บุคลากรและนิสิตทำวิจัย โดยในกระบวนการจัดการเรียนการสอนได้กำหนดให้นิสิตชั้นปีที่ ๕ และ ๖ เรียนรู้กระบวนการศึกษาและดำเนินการวิจัย นิสิตสามารถเลือกปัญหาที่สนใจเพื่อการวิจัย โดยได้รับความเห็นชอบจากอาจารย์ที่ปรึกษา ซึ่งในปี พ.ศ. ๒๕๕๑ คณะทันตแพทยศาสตร์มีผลงานวิจัยของนิสิตชั้นปีที่ ๖ จำนวน ๑๒ เรื่อง นอกจากนี้ยังมีโครงการวิจัยของอาจารย์ที่ได้รับทุนสนับสนุนการวิจัยจากคณะทันตแพทยศาสตร์ จำนวน ๘ เรื่อง ทุนสนับสนุนการวิจัยจากสำนักงานคณะกรรมการวิจัยแห่งชาติ จำนวน ๑ เรื่อง ทุนพัฒนาศักยภาพในการทำงานวิจัยของอาจารย์รุ่นใหม่จากสำนักงานกองทุนสนับสนุนการวิจัย จำนวน ๑ เรื่อง และยังมีการสนับสนุนการทำวิจัยสถาบันของบุคลากร ซึ่งคณะได้ให้ทุนวิจัยสถาบันแก่บุคลากร จำนวน ๕ เรื่อง



ในขณะเดียวกันคณะก็มีการจัดการอบรมประชุมสัมมนาเพื่อพัฒนาทักษะทางด้านงานวิจัยของอาจารย์และนิสิตร่วมด้วย อาทิเช่น โครงการอบรมเชิงปฏิบัติการเรื่อง เทคนิคการวิจัยในห้องปฏิบัติการ ๓ โครงการประชุมสัมมนาเรื่อง "การเผยแพร่ผลงานวิจัย คณะทันตแพทยศาสตร์" โครงการประชุมสัมมนา เรื่อง "การเขียนโครงการวิจัยสถาบัน" รายละเอียดดังตารางต่อไปนี้

**ตารางที่ ๑๔ งานวิจัยของนิสิตคณะทันตแพทยศาสตร์ในปี พ.ศ. ๒๕๕๑**

คณะทันตแพทยศาสตร์ได้จัดสรรงบประมาณกองทุนวิจัย : ส่วนงบประมาณรายได้คณะทันตแพทยศาสตร์ ประจำปีงบประมาณ ๒๕๕๑ ให้เป็นทุนอุดหนุนโครงการวิจัยสำหรับนิสิต ทุนละ ๕,๐๐๐ บาท จำนวน ๑๒ โครงการ รวมเป็นเงิน ๖๐,๐๐๐ บาท รายละเอียด ดังต่อไปนี้

ชื่อโครงการวิจัย	ชื่อผู้วิจัย	อาจารย์ที่ปรึกษา
๑. ผลของริบอนด์ด้วยเรซินที่ไม่มีวัสดุอัดแทรก และเรซินที่มีวัสดุอัดแทรกต่อรอยรั่วซึมตามขอบของการบูรณะฟัน คลาสไฟว์ด้วยเรซิน คอมโพสิต	นายพงษ์ศักดิ์ เขียวเงิน นายอานนท์ จารุอัคระ นายเฉลิมพล อนุศิษฐ์	อ.ทญ.ดร.เกษศิริ วิศิษฐ์พรหม
๒. ความสัมพันธ์ระหว่างลักษณะทางกายวิภาคของรากฟันกรามล่างกับความ विकารที่ช่องรากฟัน	นายมาศพงษ์ วงศ์เพชรชารัต นางสาวสิริกุล นงค์พาน นางสาวศุภลดา พิชญวิวัฒน์	อ.ทญ.ศศลักษณ์ สูงใหญ่
๓. ผลของน้ำมันหอมระเหยต่อการอ่อนตัวของวัสดุอุดคลองรากฟัน	นายณัฐพัฒน์ บุรพานินทร์ นางสาวรัชดาภรณ์ ฉายศรี นายวรายุทธ โชติประกายเกียรติ	ผศ.ทญ.ดร.พีรยา สุรภิพงษ์พันธ์
๔. การปรากฏของแอนติลึงกูลาและตำแหน่งที่สัมพันธ์ต่อลึงกูลาของกระดูกขากรรไกรล่าง	นายกันตกมล สุขประเสริฐ นางสาวชวันลักษณ์ พลับนิษฐ์ นางสาวปวีณา ฉัตรกุล ณ อยุธยา	อ.ทพ.นิติ ศรีมงคลถาวร
๕. ผลในด้านความเป็นพิษของเคอร์เซตินต่อเซลล์ออสติโอซาร์โคมาของมนุษย์ในห้องปฏิบัติการ	นายกิตตินันท์ จันตระกูลวัฒน์ นายวี เมฆขำ นายฤทธิไกร ณ ลำพูน	อ.ทญ.ดร.รุ่งอรุณ เกรียงไกร
๖. การศึกษาเปรียบเทียบประสิทธิภาพของยาไอนุ โปรเฟนและยาอะเซตามิโนเฟน ในการลดอาการปวดและบวมหลังการผ่าฟันคุดกรามล่างซี่ที่สาม	นางสาวชิวารวรรณ เวียงคำ นางสาวพันทิวา อยู่สุข นางสาวอังสนา สุขเกษม	ผศ.ทญ.ลลิตกร พรหมมา
๗. ผลของสารสกัดจากเปลือกมังคุดต่อการเจริญของเชื้อ สเตร็ปโตคอคคัส มิวแทนส์ (ในห้องปฏิบัติการ)	นางสาวกนกกาญจน์ คำรุ่งโรจน์ นายจิตรพิสุทธิ อินทะวงษ์ นางสาวดวงกมล ศรีสิทธิการ นางสาวศิริรัตน์ อรุณวารกรณ์	อ.ทญ.วิไลรัตน์ สฤษฏีชัยกุล อ.ทญ.ดร.รุ่งอรุณ เกรียงไกร
๘. ผลของความเข้มแสงจากโคมไฟเก้าอี้ทำฟันต่อการรั่วซึมขนาดเล็กที่ขอบของวัสดุอุดเรซินคอมโพสิต	นางสาวนุชนาถ อวยพร นางสาวศศิมา กุวานันท์ นางสาวอรุโณทัย ขาวสนิท	อ.ทญ.ดร.พจมาลย์ โตเทียม



## ตารางที่ ๑๔ งานวิจัยของนิสิตคณะทันตแพทยศาสตร์ในปี พ.ศ. ๒๕๕๑ (ต่อ)

ชื่อโครงการวิจัย	ชื่อผู้วิจัย	อาจารย์ที่ปรึกษา
๘. การเปรียบเทียบผลทางคลินิกหลังจากผ่าฟันคุดใน ขากรรไกรล่าง ระหว่างการปิดแผลด้วยวิธีปฐมภูมิ และทุติยภูมิ	นายการ์ณย์ คำเพ็ง นางสาววิษุณี วงษ์วานิชวัฒนา นางสาวสุจิตรา บุตรดา	อ.ทพ.พันทิพย์ ตั้งวรินทร์
๑๐. ความเครียดของนิสิตทันตแพทย์ มหาวิทยาลัย นเรศวร	นายสรณ กลิ่นสร นายสุรัฐ กลิ่นอยู่ นายอำนาจ ชีบำรุง	อ.ทพ.ชนิด เกียรติปานอภิกุล
๑๑. การเปรียบเทียบคุณสมบัติระหว่างหม้ออุ่นวัสดุ กับหม้อต้มสุก	นางสาวพิมลรัตน์ ทรงอำพัน นางสาววลัยลักษณ์ โชคชาตรี นายไกรฤกษ์ ฤกษ์เกษม	อ.ทพ.พรพรรณ ตั้งศรีพงษ์
๑๒. การศึกษาการเปลี่ยนแปลงของความดันโลหิต และอัตราการเต้นของหัวใจในคนปกติขณะถอนฟัน เมื่อใช้ยาชาที่มีส่วนผสมของยาบิพหลอเดอเลอด และยา ชาที่ไม่มีส่วนผสมของยาบิพหลอเดอเลอด	นางสาวสุกัญญา ชัยสุภกรศรีมิกุล นางสาวออมใจ ฮันตระกูล นางสาวอัมพวรรณ สติระเจริญกุล	อ.ทพ.พิชิต งามวรรณกุล

## ตารางที่ ๑๕ งานวิจัยของอาจารย์และบุคลากรคณะทันตแพทยศาสตร์ในปี พ.ศ. ๒๕๕๑

ในปี พ.ศ. ๒๕๕๑ อาจารย์และบุคลากรคณะทันตแพทยศาสตร์ได้รับทุนอุดหนุนการวิจัย จำนวน ๑๐  
เรื่อง ดังต่อไปนี้

ที่	ชื่อโครงการวิจัย	คณะผู้วิจัย	ประเภททุน/ แหล่งทุน	งบประมาณ (บาท)
๑	การศึกษาความสัมพันธ์ระหว่างฟันกรามคุดล่าง ซี่สุดท้าย (Impacted Mandibular Third Molar) และเส้นประสาท inferior alveolar จากภาพถ่าย รังสีพานอรามิก เพื่อนำมาใช้เป็นตัวทำนาย (predictor) การเผยตัวของเส้นประสาท inferior alveolar หลังการถอนฟัน	พศ.ทพ.อนงค์นาฏ ภักดีณรงค์ อ.ทพ.วีรญา ตันทนาภรณ์กุล อ.ทพ.ชายแดน อินตะปา พศ.ทพ.ไพโรจน์ ศรีอรุณ	ทุนอุดหนุนการ วิจัย กองทุนวิจัย คณะฯ	๕๐,๐๐๐
๒	การสำรวจปริมาณฟลูออไรด์ในน้ำดื่ม จ.พิษณุโลก	อ.ทพ.ชนิดา โพธิ์ดี อ.ทพ.พรสุดา หน่อไชย	ทุนอุดหนุนการ วิจัย กองทุนวิจัย คณะฯ	๘๖,๑๐๐
๓	ผลของสารสกัดจากเปลือกมังคุดต่อการตาย ของเซลล์มะเร็งช่องปาก ชนิดสแควมัส	อ.ทพ.รัชดาภรณ์ แก้วมงคลกิจ น.ส.นิรัชชา ไชยสมบูรณ์	ทุนอุดหนุนการ วิจัย กองทุนวิจัย คณะฯ	๗๖,๐๐๐



ตารางที่ ๑๕ งานวิจัยของอาจารย์และบุคลากรคณะทันตแพทยศาสตร์ในปี พ.ศ. ๒๕๕๑ (ต่อ)

ที่	ชื่อโครงการวิจัย	คณะผู้วิจัย	ประเภททุน/ แหล่งทุน	งบประมาณ (บาท)
๔	การแสดงออกของเซมาโฟริน โพรตีนในเนื้อเยื่อที่มีการอักเสบ	อ.ทญ.ฤดี สกฤตรัชตะ	ทุนอุดหนุนการวิจัย กองทุนวิจัย คณะฯ	๕๑,๐๐๐
๕	ผลของสารฟอสโฟลิพินไม่มีชีวิตต่อความแข็งแรงของการยึดติดระหว่างเรซินกับเนื้อฟัน	ผศ.ทญ.ดร.พีรยา สุรภิงค์พันธ์ ทญ.กรรณิกา บุรณะเกียรติพันธ์	ทุนอุดหนุนการวิจัย กองทุนวิจัย คณะฯ	๔๕,๐๐๐
๖	ค่าพีเอชของเนื้อฟันส่วนรากฟันหลังการใช้แคลเซียมไฮดรอกไซด์	อ.ทญ.ดร.เกษสิริ วิศิษฐ์พรหม ทญ.นริสา ปิ่นคอนทอง	ทุนอุดหนุนการวิจัย กองทุนวิจัย คณะฯ	๔๑,๐๐๐
๗	การใช้บริการทางทันตกรรมของผู้สูงอายุในตำบลท่าโพธิ์ อำเภอเมือง จังหวัดพิษณุโลก ระหว่างปี พ.ศ.๒๕๕๐ - ๒๕๕๑	อ.ทญ.ดร.กันขารัตน์ คอวนิช อ.ทพ.รณยุทธ ชาญสมาริ์	ทุนอุดหนุนการวิจัย กองทุนวิจัย คณะฯ	๒๕,๒๐๐
๘	การศึกษายาทบาทของโมเลกุล Nck ในด้านการเกิดอะพอพโตสิสของ human T cell	ผศ.ทญ.อิชยา เข้มวัฒนา ผศ.พญ.ดร.สุธาทิพย์ พงษ์เจริญ	ทุนอุดหนุนการวิจัย กองทุนวิจัย คณะฯ	๑๕๐,๐๐๐
๙	ผลของหยูก้าดอกขาวต่อเซลล์และจุลินทรีย์ในช่องปาก	อ.ทญ.ดร.เกษสิริ วิศิษฐ์พรหม อ.ทญ.ดร.พจมาลย์ โตเทียม ผศ.ดร.อัยฎางค์ พลนอก	ทุนอุดหนุนการวิจัย งบประมาณแผ่นดิน (วช.)	๓๐๐,๐๐๐
๑๐	ผลการป้องกันของกรดโพลีคต่อการเกิดปากแหว่งที่เหนี่ยวนำโดยกรดเรตินอิกในการเจริญของตัวอ่อนหนูในห้องปฏิบัติการ	อ.ทญ.ดร.รุ่งอรุณ เกรียงไกร	สำนักงานกองทุนสนับสนุนการวิจัย (สกว.)	๔๘๐,๐๐๐





## ตารางที่ ๑๖ งานวิจัยสถาบันของบุคลากรคณะทันตแพทยศาสตร์ในปี พ.ศ. ๒๕๕๑

ในปี พ.ศ. ๒๕๕๑ บุคลากรคณะทันตแพทยศาสตร์ได้รับทุนอุดหนุนการทำวิจัยสถาบัน จำนวน ๕ เรื่องดังต่อไปนี้

ที่	ชื่อโครงการวิจัย	คณะผู้วิจัย	งบประมาณ (บาท)
๑	แรงจูงใจในการเข้าศึกษาต่อคณะทันตแพทยศาสตร์ มหาวิทยาลัย นเรศวร ของนิสิตคณะทันตแพทยศาสตร์ ชั้นปีที่ ๑ ปีการศึกษา ๒๕๕๑	อ.ทญ.สุภาพร แสงอ่วม อ.ทญ.จิตติมา พุ่มกลิ่น	๕,๐๐๐
๒	การศึกษาความพึงพอใจในการปฏิบัติงานของบัณฑิตทันตแพทย์ มหาวิทยาลัยนเรศวร	นางสาวศิริพร บัวอั้น นางสาวสุกฤตา เสี่ยงเข้ม นางสาววรรณุช จันทร	๖,๐๐๐
๓	การติดตามสถานที่ปฏิบัติงานค่าใช้จ่ายของบัณฑิตทันตแพทย์ รุ่นที่ ๑-๖ มหาวิทยาลัยนเรศวร	นางสาวศิริพร บัวอั้น นางสาวคณิง ตรงต่อกิจ นางสาวจตุพร เวทยพงษ์	๖,๐๐๐
๔	ความต้องการใช้สารสนเทศสาขาทันตแพทยศาสตร์ ของนิสิต คณะทันตแพทยศาสตร์ มหาวิทยาลัยนเรศวร	นางสาวชฎาภรณ์ บุญเนตร์ นางเจนดา บัวเทศ	๕,๐๐๐
๕	ศึกษาความคิดเห็นผู้รับบริการที่มีต่อหน่วยบุคคลคณะทันต แพทยศาสตร์ มหาวิทยาลัยนเรศวร	นางสาวสุกัลกัญ ไซยเดช	๕,๐๐๐
รวมเป็นเงิน			๒๗,๐๐๐



ตารางที่ ๑๗ การประชุมสัมมนาด้านการวิจัย ของคณะทันตแพทยศาสตร์ ในปี พ.ศ. ๒๕๕๑

ที่	ชื่อโครงการ	วิทยากรผู้บรรยาย	ระยะเวลาดำเนินโครงการ	ผู้เข้าร่วมโครงการ	งบประมาณ (บาท)	ประเภทของเงิน
๑	โครงการอบรมเชิงปฏิบัติการเรื่อง เทคนิคการวิจัยในห้องปฏิบัติการ ๓ กิจกรรมที่ ๑ “การเพาะเลี้ยงเซลล์จากเนื้อเยื่อ” กิจกรรมที่ ๒ “การวิเคราะห์โปรตีนด้วยวิธีเวสเทอร์น บล๊อต (Western Blot)”	ทญ.ดร.รัชดาภรณ์ เก้ามงคลกิจ ทญ.ดร.เกษสิริ วิศิษฐ์พรหม	วันศุกร์ที่ ๒๕ เมษายน ๒๕๕๑ วันจันทร์ที่ ๒๑ เมษายน ๒๕๕๑	คณาจารย์และบุคลากรของคณะฯ	๑๗,๕๕๕.๓๐ ๖๑,๒๒๗.๖๕	งบประมาณแผ่นดิน งบเงินอุดหนุน: เงินอุดหนุนทั่วไป
๒	โครงการประชุมสัมมนาเรื่อง “การเผยแพร่ผลงานวิจัย คณะทันตแพทยศาสตร์”	ทญ.ดร.รัชดาภรณ์ เก้ามงคลกิจ ทญ.ดร.วีรญา ดันทนาภรณ์กุล ทญ.ศรียมา พึ่งผูก ทญ.จิตติมา พุ่มกลิ่น ทญ.มยุรชฎี สามี ทญ.ประภาพร หอมจันทร์จีรัง	วันอังคารที่ ๒๓ กันยายน ๒๕๕๑ เวลา ๑๐.๔๕ – ๑๖.๓๐ นาฬิกา	คณาจารย์คณะทันตแพทยศาสตร์	๕,๐๐๐	กองทุนวิจัย : ส่วน งบประมาณ รายได้คณะฯ ประจำปี ปพม. ๒๕๕๑
๓	โครงการประชุมสัมมนา “โครงการงานวิจัยของนิสิตทันตแพทย์ ชั้นปีที่ ๕”	นิสิตชั้นปีที่ ๕ จำนวน ๑๘ กลุ่ม นำเสนอโครงการงานวิจัย	วันจันทร์ที่ ๑๔ – วันอังคารที่ ๑๕ มกราคม ๒๕๕๑	คณาจารย์และบุคลากรของคณะฯ และนิสิตทันตแพทยศาสตร์ ชั้นปีที่ ๕	๒๑,๐๗๑	กองทุนวิจัย : ส่วน งบประมาณ รายได้คณะฯ ประจำปี ปพม. ๒๕๕๑
๔	โครงการประชุมสัมมนา “ผลงานวิจัยของนิสิตทันตแพทย์ ชั้นปีที่ ๖”	นิสิตชั้นปีที่ ๖ จำนวน ๑๒ กลุ่ม นำเสนอผลงานวิจัย	วันจันทร์ที่ ๒๘ มกราคม ๒๕๕๑	คณาจารย์และบุคลากรของคณะฯ และนิสิตทันตแพทยศาสตร์ ชั้นปีที่ ๖	๑๕,๖๓๔	กองทุนวิจัย : ส่วน งบประมาณ รายได้คณะฯ ประจำปี ปพม. ๒๕๕๑
๕	โครงการประชุมสัมมนา เรื่อง “การเขียนโครงการวิจัยสถาบัน”	อาจารย์ศุภวิฑู สุขเพ็ง นางสาวภาวิณี บุตรระ นางขวัญเรือน แดงเรือ นางนิตา วัชรพันธ์ นางสาววราภรณ์ พืชตพงษ์ นางสาวสิริกัสน์ ศิระนุกาพ นายอนุวัทย์ เรืองจันทร์	วันอังคารที่ ๑๘ มีนาคม ๒๕๕๑	บุคลากรคณะทันตแพทยศาสตร์ จำนวน ๕๐ คน	๑๓,๕๐๐	กองทุนวิจัย : ส่วน งบประมาณ รายได้คณะฯ ประจำปี ปพม. ๒๕๕๑
๖	โครงการอบรมเรื่อง “การจดสิทธิบัตรและทรัพย์สินทางปัญญา”	ศส.ดร.อรัณย์ เจษฎาญาณเมธา ผู้ช่วยอธิการบดี	วันอังคารที่ ๒๓ กันยายน ๒๕๕๑ เวลา ๐๘.๓๐ – ๑๐.๓๐ นาฬิกา	คณาจารย์และบุคลากรของคณะฯ	๒,๗๐๐	กองทุนวิจัย : ส่วน งบประมาณ รายได้คณะฯ ประจำปี ปพม. ๒๕๕๑



## การเผยแพร่ผลงานวิจัย

ในปี พ.ศ.๒๕๕๑ คณาจารย์คณะทันตแพทยศาสตร์ มีผลงานวิจัยหรือวิชาการที่ได้ตีพิมพ์เผยแพร่ในวารสารวิชาการระดับชาติ และระดับนานาชาติ รวมทั้งการไปเสนอผลงานวิจัยในการประชุมวิชาการระดับนานาชาติดังนี้

๑. ผลงานวิชาการและวิจัยที่ได้ตีพิมพ์เผยแพร่ในวารสารวิชาการระดับนานาชาติ จำนวน ๕ เรื่อง

๒. ผลงานวิชาการและวิจัยที่เผยแพร่ในที่ประชุมวิชาการระดับนานาชาติ

๒.๑ แบบ Oral Presentation จำนวน ๑ ผลงาน

๒.๒ แบบ Poster Presentation จำนวน ๑ ผลงาน

๓. ผลงานวิชาการและวิจัยที่เผยแพร่ในที่ประชุมวิชาการระดับชาติ

๓.๑ แบบ Oral Presentation จำนวน - ผลงาน

๓.๒ แบบ Poster Presentation จำนวน ๑ ผลงาน

### ๑. ผลงานวิชาการและวิจัยที่ได้ตีพิมพ์เผยแพร่ในวารสารวิชาการระดับนานาชาติ

**Kaomongkolgit R, Cheepsunthorn P, Pavasant P, Sanchavanakit N.** Iron increases MMP-9 expression through activation of AP-1 via ERK/Akt pathway in human head and neck squamous carcinoma cells. **ORAL ONCOLOGY.** 2008;44:587-94.

**Tantanapornkul W, Okochi K, Bhakdinaronk A, Ohbayashi N, Kurabayashi T.** (accept Dec.2007, 2008). Correlation of darkening of impacted mandibular third molar root on digital panoramic images with cone beam computed tomography findings. **Dentomaxillofacial Radiology.**

**Surapipongpuntr P, Duangcharee W, Kwangsamai S, Ekka A.** (acp. Apr.2008, 2008). Effect of root canal irrigants on cervical dentine permeability to hydrogen peroxide. **International Endodontic Journal.**

**Wattanawongpitak N, Nakajima M, Ikeda M, Foxton R, Tagami J.** (accept Nov.2007, 2008). Microtensile bond strength of total-etch and self-etch adhesives to intrapulpal dentin after endodontic irrigation and setting of root canal sealer. **Journal of Adhesive Dentistry.**

**Suebnuakarn S, Rungcharoenporn N, Sangsuratham S.** (Sep. 2008). A Bayesian decision support model for assessment of endodontic treatment outcome. **Oral Surg Oral Med Oral Pathol Oral Radiol Endod.** 2008;106:e48-58.



## ๒. ผลงานวิชาการและวิจัยที่เผยแพร่ในที่ประชุมวิชาการระดับนานาชาติ

### Oral Presentation

**Rudchadaporn Kaomongkolgit.** Oral erosive lichen planus in Grinspan's syndrome: a case report. (Oral Presentation). **The International Conference marking the 30th anniversary of Faculty of Dentistry, Khon Kaen University.** 14 November 2008. Faculty of Dentistry, Khon Kaen University.

### Poster Presentation

**Lalitkorn Promma.** Extrapleural Solitary Fibrous Tumor of the Infratemporal Region : Case Report of Immunohistochemical Study. (Poster Presentation). **The 8th Asia Congress on Oral and Maxillofacial Surgery 2008.** 3 November 2008. Centara Grand Bangkok.

## ๓. ผลงานวิชาการและวิจัยที่เผยแพร่ในที่ประชุมวิชาการระดับชาติ

### Oral Presentation

(ไม่มี)

### Poster Presentation

**นิภาภรณ์ วัฒนวงศ์พิทักษ์, เกษลิริ วิศิษฐ์พรหม.** ผลของระยะเวลาหลังจากการฟอกสีฟันต่อรอยรั่วซึมของเรซินคอมโพสิต. (Poster Presentation). **การประชุมวิชาการนเรศวรวิจัย ครั้งที่ 4.** ระหว่างวันที่ 28-29 กรกฎาคม 2551. มหาวิทยาลัยนเรศวร จังหวัดพิษณุโลก.



## การบริการทางวิชาการสู่สังคม

การบริการวิชาการสู่สังคม เป็นหนึ่งในภารกิจหลักของคณะทันตแพทยศาสตร์ ดังนั้นทางคณะฯ จึงจัดให้มีการบริการทางทันตกรรมแก่ชุมชน โดยรอบมหาวิทยาลัยและประชาชนในเขตภาคเหนือตอนล่าง ทั้งในรูปแบบของการให้ความรู้และการให้บริการรักษาทางทันตกรรม ซึ่งในปี พ.ศ. ๒๕๕๑ คณะทันตแพทยศาสตร์ได้จัดทำโครงการบริการวิชาการแก่สังคม รวมทั้งสิ้น ๑๔ โครงการ ดังรายละเอียดต่อไปนี้

### ๑. โครงการหน่วยทันตกรรมพระราชทาน มหาวิทยาลัยนเรศวร ร่วมกับหน่วยบริการเคลื่อนที่เพื่อพัฒนาสุขภาพและอาชีพประชาชน มหาวิทยาลัยนเรศวร

คณะทันตแพทยศาสตร์ ได้จัดทำโครงการทันตกรรมเคลื่อนที่ในหน่วยเคลื่อนที่ มหาวิทยาลัยนเรศวร ร่วมกับหน่วยบริการเคลื่อนที่ เพื่อพัฒนาสุขภาพและอาชีพประชาชน มหาวิทยาลัยนเรศวร ให้บริการรักษาทางทันตกรรมแก่ประชาชนทั่วไป ตั้งแต่เดือนตุลาคม ๒๕๕๐ ถึงเดือนกันยายน ๒๕๕๑ จำนวน ๑๒ ครั้ง ในเขตพื้นที่ภาคเหนือตอนล่าง ในจังหวัดเพชรบูรณ์ จำนวน ๒ ครั้ง จังหวัดอุตรดิตถ์ จำนวน ๑ ครั้ง จังหวัดพิษณุโลก จำนวน ๕ ครั้ง และจังหวัดอุทัยธานี จำนวน ๔ ครั้ง ซึ่งมีผู้มารับบริการ ตามรายละเอียดดังต่อไปนี้

#### ตารางที่ ๑๘ รายละเอียดของผู้มารับบริการ โครงการหน่วยทันตกรรมพระราชทาน มหาวิทยาลัยนเรศวร

ครั้งที่	วัน เดือน ปี	สถานที่	ผลการรักษา								
			ถอนฟัน			อุดฟัน			ชุดหินปูน	ปรึกษา	รวม (ราย)
			ผู้ป่วย (ราย)	ซี่	ด้าน	ผู้ป่วย (ราย)	ซี่	ด้าน	ผู้ป่วย (ราย)	ผู้ป่วย (ราย)	
๑	๒๐-๒๑ ตุลาคม ๒๕๕๐	โรงเรียนบ้านเขาชะโงก ตำบลบ้านกล้วย อำเภอชนแดน จังหวัดเพชรบูรณ์	๕๓	๑๐๕	๐	๓๔	๖๑	๖๑	๕๗	๕	๑๕๓
๒	๑๗-๑๘ พฤศจิกายน ๒๕๕๐	โรงเรียนชุมชนบ้านนากกล้า ตำบลน้ำไคร้ อำเภอน้ำปาด จังหวัดอุตรดิตถ์	๓๗	๕๗	๐	๓๗	๖๑	๖๕	๖๘	๑๓	๑๕๕
๓	๑๕-๑๖ ธันวาคม ๒๕๕๐	โรงเรียนบ้านกลาง ตำบลวังท่าดี อำเภอหนองไผ่ จังหวัดเพชรบูรณ์	๖๓	๑๑๖	๐	๓๔	๕๕	๗๖	๗๕	๑๐	๑๘๖
๔	๑๕-๒๐ มกราคม ๒๕๕๑	โรงเรียนนครบางยาง พิทยาคม ตำบลบ้านแยง อำเภอนครไทย จังหวัดพิษณุโลก	๕๐	๖๒	๐	๔๑	๖๘	๘๕	๖๑	๔	๑๕๖
๕	๑๖-๑๗ กุมภาพันธ์ ๒๕๕๑	โรงเรียนสมมทอง ตำบลทองกลาง อำเภอห้วยคด จังหวัดอุทัยธานี	๕๕	๗๕	๐	๕๕	๑๕๔	๑๕๔	๕๑	๕	๑๗๔



ตารางที่ ๑๘ รายละเอียดของผู้มารับบริการ โครงการหน่วยทันตกรรมพระราชทาน  
มหาวิทยาลัยนเรศวร (ต่อ)

ครั้งที่	วัน เดือน ปี	สถานที่	ผลการรักษา								รวม (ราย)
			ถอนฟัน			อุดฟัน			ขูดหินปูน	ปรึกษา	
			ผู้ป่วย (ราย)	ซี่	ด้าน	ผู้ป่วย (ราย)	ซี่	ด้าน	ผู้ป่วย (ราย)	ผู้ป่วย (ราย)	
๖	๑๕-๑๖ มีนาคม ๒๕๕๑	โรงเรียนสวนเมี่ยงวิทยา ตำบลสวนเมี่ยง อำเภอชาติตระการ จังหวัดพิษณุโลก	๔๓	๕๕	๐	๓๐	๖๐	๖๐	๕๖	๓	๑๓๒
๗	๑๕-๒๐ เมษายน ๒๕๕๑	โรงเรียนห้วยเป้ง ตำบลระบำ อำเภอลานสัก จังหวัดอุทัยธานี	๔๕	๕๗	๐	๔๖	๕๒	๕๒	๕๔	๕	๑๕๐
๘	๒๔-๒๕ พฤษภาคม ๒๕๕๑	โรงเรียนรัฐราษฎร์ สงเคราะห์ ตำบลนิคมพัฒนา อำเภอบางระกำ จังหวัดพิษณุโลก	๑๐๐	๑๔๘	๐	๔๗	๗๓	๗๔	๖๖	๑๔	๒๒๗
๙	๒๐-๒๑ มิถุนายน ๒๕๕๑	โรงเรียนบ้านประคาหัก ตำบลเขากวางทอง อำเภอหนองฉาง จังหวัดอุทัยธานี	๖๓	๕๔	๐	๔๘	๑๐๐	๑๐๐	๖๔	๓	๑๘๒
๑๐	๑๒-๑๓ กรกฎาคม ๒๕๕๑	โรงเรียนไทรช้อยพิทยาคม ตำบลไทรช้อย อำเภอเนินมะปราง จังหวัดพิษณุโลก	๓๕	๔๗	๐	๕๓	๑๑๒	๑๑๒	๔๖	๕	๑๔๓
๑๑	๑๖-๑๗ สิงหาคม ๒๕๕๑	โรงเรียนวังเกษตร ตำบลไผ่เขียว อำเภอสว่างอารมณ์ จังหวัดอุทัยธานี	๔๓	๖๗	๐	๔๓	๖๒	๗๕	๕๓	๘	๑๔๗
๑๒	๒๐-๒๑ กันยายน ๒๕๕๑	โรงเรียนบ้านกลางพิทยาคม ตำบลบ้านกลาง อำเภอวังทอง จังหวัดพิษณุโลก	๕๓	๗๑	๐	๓๘	๔๔	๕๔	๕๕	๕	๑๕๕
รวมทั้งสิ้น			๖๔๔	๙๖๒	๐	๕๑๐	๙๔๒	๑,๐๒๐	๗๑๔	๕๖	๑,๕๖๔

ผลการดำเนินงานหน่วยทันตกรรมพระราชทาน มหาวิทยาลัยนเรศวร ร่วมกับหน่วยบริการเคลื่อนที่เพื่อพัฒนา  
สุขภาพและอาชีพประชาชน มหาวิทยาลัยนเรศวร

- จากแบบสอบถามความคิดเห็นของผู้ให้บริการ จากการออกหน่วยฯ ทั้ง ๑๒ ครั้ง สรุปได้ว่าระดับ  
ความเหมาะสมในแต่ละด้าน ได้แก่ ความสะดวก ปลอดภัยในการเดินทาง ความเหมาะสมของระยะเวลาในการ  
ปฏิบัติงาน ความพร้อมและเหมาะสมในการจัดเตรียมเครื่องมือและสถานที่ให้บริการ เครื่องมือ วัสดุ และ



อุปกรณ์มีความทันสมัย ได้มาตรฐานและเพียงพอต่อการให้บริการ มีความสามัคคีและการให้ความร่วมมือในการปฏิบัติงานของหมู่คณะ มีความเหมาะสมอยู่ในระดับ**มาก**

- จากแบบสอบถามความคิดเห็นของ**ผู้มารับบริการ** จากการออกหน่วยฯ ทั้ง ๑๒ ครั้ง สรุปได้ว่าระดับความพึงพอใจในแต่ละด้าน ได้แก่ ความเหมาะสมของระยะเวลาในการให้บริการ จำนวนบุคลากรมีเพียงพอต่อการให้บริการ ความมีมนุษยสัมพันธ์ ความสุภาพ ความตั้งใจในการให้บริการ และการให้การต้อนรับ ความสะอาดของเครื่องมือและวัสดุอุปกรณ์ ความรวดเร็วของการให้บริการ และผู้มารับบริการมีความพึงพอใจในการให้บริการ อยู่ในระดับ**มาก**

## ๒. โครงการหน่วยทันตกรรมพระราชทาน มหาวิทยาลัยนเรศวร

ตามแผนปฏิบัติการประจำปี ๒๕๕๑ คณะทันตแพทยศาสตร์ ได้จัดทำโครงการหน่วยทันตกรรมพระราชทาน มหาวิทยาลัยนเรศวร เพื่อให้บริการทางทันตกรรมแก่ประชาชนผู้ด้อยโอกาสและผู้ยากไร้ในเขตจังหวัดพิษณุโลก เลย สุโขทัย กำแพงเพชร น่าน และอุดรดิตถ์ รวมจำนวนการออกหน่วยทั้งสิ้น ๘ ครั้ง และมีผู้มารับบริการรายละเอียดดังต่อไปนี้

ตารางที่ ๑๕ รายละเอียดของผู้มารับบริการ โครงการหน่วยทันตกรรมพระราชทาน  
มหาวิทยาลัยนเรศวร

ครั้งที่	วัน เดือน ปี	สถานที่	ผลการรักษา									
			ถอนฟัน			อุดฟัน			ขูดหินปูน	ปรึกษา	ค่าทันตุด	รวม
			ผู้ป่วย (ราย)	ซี่	ด้าน	ผู้ป่วย (ราย)	ซี่	ด้าน	ผู้ป่วย (ราย)	ผู้ป่วย (ราย)	ผู้ป่วย (ราย)	(ราย)
๑	๒ ตุลาคม ๒๕๕๐	ทันตสถานหญิง พิษณุโลก ตำบลวังทอง อำเภอวังทอง จังหวัดพิษณุโลก	๒๕	๔๓	๐	๓๑	๑๒๔	๑๒๔	๕๘	๑	๐	๑๕๕
จำนวนรวม			๒๕	๔๓	๐	๓๑	๑๒๔	๑๒๔	๕๘	๑	๐	๑๕๕
๒	๕ ตุลาคม ๒๕๕๐	โรงเรียนบ้านโนนสวรรค์ ตำบลผาสามยอด กิ่งอำเภอเอราวัณ จังหวัดเลย	๘๖	๑๒๔	๐	๑๓๘	๒๕๗	๒๕๗	๕๒	๒๕	๐	๓๔๑
	๑๐ ตุลาคม ๒๕๕๐	โรงเรียนสันติวิทยาสรรพ์ ตำบลท่าช้างคลอง อำเภอผาขาว จังหวัดเลย	๖๐	๕๗	๐	๕๕	๒๒๒	๒๑๗	๑๔๗	๒๒	๐	๓๒๘
	๑๑ ตุลาคม ๒๕๕๐	สถานีอนามัยโลกขม้น ตำบลโลกขม้น อำเภอวังสะพุง จังหวัดเลย	๑๐๒	๑๔๗	๐	๑๐๒	๒๒๗	๒๒๕	๑๒๗	๒๗	๐	๓๕๘
	จำนวนรวม			๒๔๘	๓๒๘	๐	๓๑๕	๗๔๖	๗๐๓	๓๒๖	๗๔	๐



ตารางที่ ๑๘ รายละเอียดของผู้มารับบริการ โครงการหน่วยทันตกรรมพระราชทาน  
มหาวิทยาลัยนเรศวร (ต่อ)

ครั้งที่	วัน เดือน ปี	สถานที่	ผลการรักษา									
			ถอนฟัน			อุดฟัน			ขูดหินปูน	ปรึกษา	ผ่าฟันคุด	รวม
			ผู้ป่วย (ราย)	ซี่	ค้ำ	ผู้ป่วย (ราย)	ซี่	ค้ำ	ผู้ป่วย (ราย)	ผู้ป่วย (ราย)	ผู้ป่วย (ราย)	(ราย)
๓	๒๓ พฤศจิกายน ๒๕๕๐	เรือนจำอำเภอ สวรรคโลก อำเภอสวรรคโลก จังหวัดสุโขทัย	๓๑	๑๓๐	๐	๓๓	๑๔๐	๑๔๐	๖๓	๓	๐	๒๑๐
จำนวนรวม			๓๑	๑๓๐	๐	๓๓	๑๔๐	๑๔๐	๖๓	๓	๐	๒๑๐
๔	๒๕ มีนาคม ๒๕๕๑	องค์การบริหารส่วน ตำบลบ้านป่า อำเภอเมืองพิษณุโลก จังหวัดพิษณุโลก	๑๐๒	๒๑๕	๐	๘๖	๑๖๑	๑๖๑	๑๑๕	๑๐	๐	๓๑๓
จำนวนรวม			๑๐๒	๒๑๕	๐	๘๖	๑๖๑	๑๖๑	๑๑๕	๑๐	๐	๓๑๓
๕	๒๓ มีนาคม ๒๕๕๑	ศาลเจ้าพ่อปู่คำ หมู่ ๒ ตำบลท่ามะเขือ อำเภอคลองขลุง จังหวัดกำแพงเพชร	๑๔๑	๒๒๕	๐	๑๑๒	๒๓๓	๒๓๓	๑๓๐	๒๓	๐	๔๕๐
จำนวนรวม			๑๔๑	๒๒๕	๐	๑๑๒	๒๓๓	๒๓๓	๑๓๐	๒๓	๐	๔๕๐
๖	๑ เมษายน ๒๕๕๑	โรงเรียนวรนคร ตำบลวรนคร อำเภอป่า จังหวัดน่าน	๘๐	๑๐๕	๐	๑๔๔	๓๑๓	๓๑๓	๑๘๒	๔๑	๐	๔๔๓
	๒ เมษายน ๒๕๕๑	สถานีอนามัยน้ำมวบ หมู่ ๑ ตำบลน้ำมวบ อำเภอเวียงสา จังหวัดน่าน	๓๓	๑๐๕	๐	๑๐๒	๒๑๐	๒๑๐	๕๕	๕	๐	๒๓๕
จำนวนรวม			๑๑๓	๒๑๐	๐	๒๔๖	๕๒๓	๕๒๓	๒๓๗	๔๖	๐	๖๗๘
๗	๒๔ เมษายน ๒๕๕๑	โรงเรียนบ้าน หนองกะท้าว ตำบลหนองกะท้าว อำเภอนครไทย จังหวัดพิษณุโลก	๓๓	๕๔	๐	๑๐๐	๑๕๕	๑๕๕	๑๐๘	๓๓	๓๖	๓๕๐
จำนวนรวม			๓๓	๕๔	๐	๑๐๐	๑๕๕	๑๕๕	๑๐๘	๓๓	๓๖	๓๕๐
๘	๒๕ พฤษภาคม ๒๕๕๑	สถานีอนามัยขุนฝาง หมู่ ๗ ตำบลขุนฝาง อำเภอเมืองอุตรดิตถ์ จังหวัดอุตรดิตถ์	๑๐๑	๑๓๕	๐	๑๓๐	๒๐๘	๒๐๘	๕๑	๓๔	๐	๓๕๖
จำนวนรวม			๑๐๑	๑๓๕	๐	๑๓๐	๒๐๘	๒๐๘	๕๑	๓๔	๐	๓๕๖
จำนวนรวมทั้งสิ้น			๕๑๔	๑,๔๓๒	๐	๑,๕๕๓	๒,๓๓๐	๒,๓๓๓	๑,๒๕๖	๒๒๘	๓๖	๓,๖๓๑





### ผลการดำเนินงานหน่วยทันตกรรมพระราชทาน มหาวิทยาลัยนเรศวร

- จากแบบสอบถามความคิดเห็นของผู้ออกให้บริการ จากการออกหน่วยฯ ทั้ง ๘ ครั้ง สรุปได้ว่าระดับความเหมาะสมในแต่ละด้าน ได้แก่ ความสะดวก ปลอดภัยในการเดินทาง ความเหมาะสมของระยะเวลาในการปฏิบัติงาน ความพร้อมและเหมาะสมในการจัดเตรียมเครื่องมือและสถานที่ให้บริการ เครื่องมือ วัสดุ และอุปกรณ์มีความทันสมัยได้มาตรฐานและเพียงพอต่อการให้บริการ มีความสามัคคีและการให้ความร่วมมือในการปฏิบัติงานของหมู่คณะ มีความเหมาะสมอยู่ในระดับ**มาก**

- จากแบบสอบถามความคิดเห็นของผู้มารับบริการ จากการออกหน่วยฯ ทั้ง ๘ ครั้ง สรุปได้ว่าระดับความพึงพอใจในแต่ละด้าน ได้แก่ ความเหมาะสมของระยะเวลาในการให้บริการ จำนวนบุคลากรมีเพียงพอต่อการให้บริการ ความมีมนุษยสัมพันธ์ ความสุภาพ ความตั้งใจในการให้บริการ และการให้การต้อนรับ ความสะอาดของเครื่องมือและวัสดุอุปกรณ์ ความรวดเร็วของการให้บริการ และผู้มารับบริการมีความพึงพอใจในการให้บริการ อยู่ในระดับ**มาก**

### ๓. โครงการวันทันตสาธารณสุข

คณะทันตแพทยศาสตร์ได้ให้บริการทางทันตกรรมแก่ประชาชนผู้ด้อยโอกาสและผู้ยากไร้ในเขตจังหวัดพิษณุโลก โดยได้ดำเนินการในวันพุธที่ ๑๖ กรกฎาคม ๒๕๕๑ ณ โรงพยาบาลทันตกรรม คณะทันตแพทยศาสตร์ มหาวิทยาลัยนเรศวร เนื่องในวันทันตสาธารณสุข เพื่อถวายเป็นพระราชกุศลแด่สมเด็จพระศรีนครินทราบรมราชชนนี “พระมารดาแห่งการทันตแพทย์ไทย” และมีผู้มารับบริการจำนวนทั้งสิ้น ๒๘๖ ราย

### ผลการดำเนินโครงการวันทันตสาธารณสุข

- จากแบบสอบถามความคิดเห็นของผู้ออกให้บริการ จากการดำเนินโครงการวันทันตสาธารณสุข สรุปได้ว่าระดับความพึงพอใจในแต่ละด้าน ได้แก่ สถานที่จัดโครงการ ระยะเวลาจัดโครงการ รูปแบบการจัดโครงการ เครื่องมือ วัสดุ และอุปกรณ์มีความเพียงพอต่อการให้บริการ ความสามัคคีและการให้ความร่วมมือในการปฏิบัติงานของหมู่คณะ อาหารและเครื่องดื่ม มีความพึงพอใจอยู่ในระดับ**มาก**

- จากแบบสอบถามความคิดเห็นของผู้มารับบริการ จากการดำเนินโครงการวันทันตสาธารณสุข สรุปได้ว่าระดับความพึงพอใจในแต่ละด้าน ได้แก่ ความเหมาะสมของสถานที่ในการจัดโครงการ ความเหมาะสมของระยะเวลาในการจัดโครงการ ความสะอาดของเครื่องมือและวัสดุอุปกรณ์ที่ให้บริการทางทันตกรรม การให้บริการทางทันตกรรมเหมาะสม ตรงกับความต้องการ ความมีมนุษยสัมพันธ์ ความสุภาพ ความตั้งใจในการให้บริการและการต้อนรับ จำนวนบุคลากรมีเพียงพอต่อการให้บริการ มีการจัดบริการทางทันตกรรมทุกปี และผู้มารับบริการมีความพึงพอใจในการให้บริการ มีความพึงพอใจอยู่ในระดับ**มาก**

### ๔. โครงการสวนสุขภาพ

คณะทันตแพทยศาสตร์ได้จัดโครงการสวนสุขภาพ เพื่อเป็นการส่งเสริมและสนับสนุนการบริการวิชาการสู่สังคม การประยุกต์ใช้เทคโนโลยีอันทันสมัย การรับข้อมูลข่าวสารใหม่ๆ ในการให้ความรู้ที่ถูกต้องเกี่ยวกับการดูแลสุขภาพช่องปากอย่างทั่วถึง และก่อประโยชน์สูงสุดแก่ผู้ป่วย



ระยะเวลาการดำเนินโครงการตั้งแต่เดือนตุลาคม ๒๕๕๐ ถึง เดือนกันยายน ๒๕๕๑ มีผู้เข้าร่วมโครงการ ประกอบด้วยนักเรียน นิสิต นักศึกษา คณาจารย์ ที่เข้ามาใช้บริการทางทันตกรรมทั้งในและนอกเวลาราชการ โดยนำเสนอหัวข้อการจัดนิทรรศการทางวิชาการ ดังนี้

ครั้งที่ ๑ รอยโรคก่อนเกิดมะเร็งในช่องปาก และมะเร็งในช่องปาก

ครั้งที่ ๒ นิทรรศการเรื่อง ที เอ็ม ดี และการนอนกัดฟันคืออะไร

ครั้งที่ ๓ นิทรรศการเรื่อง การรักษาคลองรากฟัน

ครั้งที่ ๔ นิทรรศการเรื่อง อาการบวมในช่องปาก และเรื่องน่ารู้จากโฆษณาฮาสิฟัน

#### ๕. โครงการเผยแพร่วิชาการแก่สังคม

คณะทันตแพทยศาสตร์ได้จัดทำโครงการเผยแพร่วิชาการแก่สังคม ในรูปแบบการดำเนินโครงการ ๒ กิจกรรมได้แก่

กิจกรรมที่ ๑ กิจกรรมการจัดรายการวิทยุฟันทอล์ค เพื่อประชาสัมพันธ์คณะทันตแพทยศาสตร์ มหาวิทยาลัยนเรศวร และเผยแพร่ความรู้ทางวิชาการด้านทันตสุขภาพแก่ประชาชน ออกอากาศทุกวันจันทร์ ๓๐ นาทีต่อสัปดาห์ ทางระบบความถี่ FM ๑๐๗.๒๕ เมกกะเฮิร์ตซ์ ณ สถานีวิทยุกระจายเสียงมหาวิทยาลัยนเรศวร ระยะเวลาดำเนินโครงการตั้งแต่เดือนมกราคม ถึงเดือนธันวาคม ๒๕๕๑

กิจกรรมที่ ๒ กิจกรรมเผยแพร่ความรู้ด้านทันตสุขภาพ ดำเนินโครงการจัดทำแผ่นพับเผยแพร่ความรู้ และข้อมูลข่าวสารด้านทันตสุขภาพและช่องปาก ซึ่งเผยแพร่ ณ โรงพยาบาลทันตกรรมและสถานที่ออกให้บริการหน่วยทันตกรรมพระราชทาน โดยดำเนินการ ๔ ครั้ง ดังนี้

ครั้งที่ ๑ เรื่อง โรคฟันผุ

ครั้งที่ ๒ เรื่อง เคล็ดล้มเกี่ยวกับอาหารและการดูแลสุขภาพช่องปากในผู้สูงอายุ

ครั้งที่ ๓ เรื่อง การดูแลสุขภาพช่องปากเด็ก

ครั้งที่ ๔ เรื่อง เลิกกลัวการทำฟันกันเถอะ

#### ๖. โครงการค่ายทันตอาสา ครั้งที่ ๕

สโมสรมนิตและฝ่ายกิจการนิสิต คณะทันตแพทยศาสตร์ ได้จัดกิจกรรมค่ายทันตอาสา ครั้งที่ ๖ ขึ้น ณ โรงเรียนพิษณุโลกปัญญานุกูล อำเภอเมือง จังหวัดพิษณุโลก ในวันที่เสาร์ที่ ๒๓ สิงหาคม ๒๕๕๑ เพื่อตรวจสุขภาพช่องปากและให้คำแนะนำเกี่ยวกับการดูแลสุขภาพภายในช่องปากให้กับผู้รับการสงเคราะห์ ประมาณ ๑๔๐ ราย เป็นการเผยแพร่ความรู้เบื้องต้นเกี่ยวกับดูแลสุขภาพช่องปากให้กับผู้ที่ขาดโอกาสทางสังคม เพื่อลดปัญหาอนามัยช่องปาก และบริจาคสิ่งของที่จำเป็นในการดำรงชีวิตประจำวัน เครื่องอุปโภคบริโภค เพื่อบรรเทาความเดือดร้อน เป็นการแสดงความมีน้ำใจ และความปรารถนาดีต่อผู้ที่อยู่ร่วมกันในสังคม

#### ๗. โครงการอบรมเชิงปฏิบัติการเรื่อง “นิติทันตวิทยา” (Forensic odontology)

คณะทันตแพทยศาสตร์ ได้จัดอบรมเชิงปฏิบัติการเรื่อง “นิติทันตวิทยา” เพื่อส่งเสริมให้อาจารย์ นิสิต และบุคลากรมีความรู้ความเข้าใจและเห็นความสำคัญของงานนิติทันตวิทยา เพื่อส่งเสริมความรู้ด้านทันตกายวิภาค



ศาสตร์ โครงสร้างของไบโหน้าและศิระ และการวินิจฉัยช่องปากให้แก่อาจารย์ นิสิตและบุคลากรเพื่อใช้ในการงานทางนิติทันตวิทยาได้ และเพื่อให้อาจารย์ นิสิตและบุคลากรมีความรู้และทักษะในการบันทึกข้อมูลในแบบฟอร์ม และการเปรียบเทียบข้อมูลต่าง ๆ ทางนิติทันตวิทยาได้ โดยจัดอบรมเชิงปฏิบัติการดังกล่าวขึ้น ในวันศุกร์ที่ ๗ มีนาคม ๒๕๕๑ มีผู้เข้าร่วมโครงการจำนวน ๘๗ คน

#### ๘. โครงการประชุมเชิงวิชาการทางทันตกรรมบูรณะ ๒ เรื่อง “Semi-direct technique of resin composite inlays”

คณะทันตแพทยศาสตร์ได้จัดประชุมวิชาการทางทันตกรรมบูรณะ เพื่อให้คณาจารย์ และทันตแพทย์ทั่วไป ได้พัฒนาองค์ความรู้ในการบูรณะฟันด้วยเรซิน คอมโพสิต อินเลย์ โดยเทคนิคการทำข้างแก้อี เพื่อสนับสนุนให้เกิดการแลกเปลี่ยนความรู้และประสบการณ์ ระหว่างวิทยากรและผู้เข้าร่วมประชุม และเพื่อฝึกทักษะเบื้องต้นในการบูรณะฟันด้วยเรซิน คอมโพสิต อินเลย์ โดยเทคนิคการทำข้างแก้อี โดยดำเนินการในวันจันทร์ที่ ๒๘ เมษายน ๒๕๕๑ มีผู้มารับบริการจำนวนทั้งสิ้น ๕๖ คน

#### ๙. โครงการอบรมเชิงปฏิบัติการการช่วยงานทันตกรรมรากเทียมสำหรับผู้ช่วยทันตแพทย์

คณะทันตแพทยศาสตร์ได้จัดโครงการอบรมเชิงปฏิบัติการการช่วยงานทันตกรรมรากเทียมสำหรับผู้ช่วยทันตแพทย์ เพื่อให้บริการทางวิชาการสู่สังคมแก่บุคลากรทางทันตกรรมในเขตภาคเหนือตอนล่าง และเพื่อให้ผู้ช่วยทันตแพทย์พัฒนาความรู้ ความสามารถและทักษะในการช่วยงานทันตกรรมรากเทียม โดยดำเนินการอบรมในวันที่ ๑๕ - ๑๖ พฤษภาคม ๒๕๕๑ ณ ห้อง DT ๒๓๑๐ อาคารปฏิบัติการ คณะทันตแพทยศาสตร์ มหาวิทยาลัยนเรศวร มีผู้เข้าร่วมอบรมจำนวน ๓๕ คน

#### ๑๐. โครงการนำร่องคลินิกทันตกรรมป้องกันสร้างเสริมสุขภาพช่องปากของชุมชน

คณะทันตแพทยศาสตร์ได้จัดโครงการนำร่องคลินิกทันตกรรมป้องกันสร้างเสริมสุขภาพช่องปากของชุมชน เพื่อเผยแพร่ความรู้ทางด้านทันตสุขภาพผ่านกระบวนการทางคลินิก เพื่อกระตุ้นให้ชุมชนมีความตื่นตัวในการดูแลสุขภาพช่องปากของตนเอง และเพื่อพัฒนาศักยภาพของบุคลากรสาขาทันตกรรมป้องกันทางด้านการใช้งานคลินิกทันตกรรมป้องกันแบบผสมผสาน

กิจกรรมที่ ๑ : โครงการอบรมปฏิบัติการทางคลินิกของบุคลากรในภาควิชา

โดยดำเนินกิจกรรมในวันพุธที่ ๒๓ เมษายน ๒๕๕๑ ณ ห้องบรรยาย อาคารปฏิบัติการพื้นฐานและฝึกปฏิบัติการทางคลินิก ณ โรงพยาบาลทันตกรรม คณะทันตแพทยศาสตร์ มหาวิทยาลัยนเรศวร มีผู้เข้าร่วมสัมมนาจำนวน ๓๐ คน

กิจกรรมที่ ๒ : โครงการคลินิกทันตกรรมป้องกัน

โดยดำเนินกิจกรรมในตั้งแต่วันที่ ๗ มกราคม ๒๕๕๑ ถึง ๑๖ มิถุนายน ๒๕๕๑ ณ คลินิกทันตกรรมชุมชน โรงพยาบาลทันตกรรม คณะทันตแพทยศาสตร์ มีผู้เข้ารับบริการรักษาทางทันตกรรมเพศชาย ๑๗ ราย และเพศหญิง ๔๕ รายทั้งสิ้น ๖๒ ราย



### ๑๑. โครงการจัดหาหนังสือและวารสารห้องอ่านหนังสือ

คณะทันตแพทยศาสตร์ได้จัดโครงการจัดหาหนังสือและวารสารห้องอ่านหนังสือ เพื่อจัดหาหนังสือ ตำราเรียน วารสารทางวิชาการ ทั้งภาษาไทยและภาษาต่างประเทศในสาขาทันตแพทย์ เพื่อส่งเสริมและ สนับสนุนระบบการเรียน การสอน การค้นคว้า เพื่อการศึกษาวิจัยของอาจารย์ เจ้าหน้าที่ และนิสิต และเพื่อเป็น แหล่งข้อมูลของทันตแพทย์ในเขตภาคเหนือ ระยะเวลาการดำเนินโครงการตั้งแต่เดือนตุลาคม ๒๕๕๐ ถึง เดือน กันยายน ๒๕๕๑ มีผู้เข้าร่วมโครงการ ประกอบด้วยนิสิตทันตแพทย์ คณาจารย์ เจ้าหน้าที่ และบุคลากรภายนอก ที่เข้ามาใช้บริการในห้องอ่านหนังสือคณะทันตแพทยศาสตร์

### ๑๒. โครงการนิทรรศการวันวิทยาศาสตร์

คณะทันตแพทยศาสตร์ได้จัดโครงการนิทรรศการวันวิทยาศาสตร์ขึ้น เพื่อเผยแพร่ความรู้เกี่ยวกับ ทันตสุขภาพ เป็นการประชาสัมพันธ์และแนะนำคณะทันตแพทยศาสตร์ให้แก่เยาวชนและบุคคลทั่วไป โดยผ่าน สื่อวิชาการ บอร์ดนิทรรศการ กิจกรรมนันทนาการ ซึ่งเป็นโอกาสอันดีที่ทางคณะทันตแพทยศาสตร์จะเข้าร่วม เป็นส่วนหนึ่งในการเผยแพร่ศักยภาพทางวิชาการ งานบริการการรักษาให้เป็นที่รู้จักมากยิ่งขึ้น โดยได้จัดขึ้นใน ระหว่าง วันจันทร์ที่ ๑๘ ถึง วันพุธที่ ๒๐ สิงหาคม ๒๕๕๑ ณ คณะวิทยาศาสตร์ มหาวิทยาลัยนเรศวร มีผู้มารับ บริการจำนวน ๔๐๐ ราย

### ๑๓. โครงการอบรมเบื้องต้นและรายงานผลการปฏิบัติงานของนิสิตทันตแพทย์คู่สัญญา

คณะทันตแพทยศาสตร์ ได้จัดอบรมเบื้องต้นและรายงานผลการปฏิบัติงานของนิสิตทันตแพทย์คู่สัญญา เพื่อนำเสนอและชี้แจงรายละเอียดของโครงการอบรมเบื้องต้นการฝึกปฏิบัติงานของนิสิต ทันตแพทย์ก่อนการ ฝึกปฏิบัติงานในโรงพยาบาลและสาธารณสุขจังหวัดของจังหวัดพิจิตร นครสวรรค์ เพชรบูรณ์ ตาก อุตรดิตถ์ กำแพงเพชร น่าน อุทัยธานี และสุโขทัย เพื่อรายงานผลหลังการฝึกปฏิบัติงานของนิสิตและเสนอข้อมูลทางทันต สาธารณสุข และเพื่อแลกเปลี่ยนความรู้และประสบการณ์การทำงานทางทันตสาธารณสุขระหว่างนิสิต อาจารย์ ประจำ อาจารย์พิเศษ และวิทยากร และเผยแพร่ผลงานและจัดทำรูปเล่มรายงานการฝึกปฏิบัติงานของนิสิต โดย ดำเนินการอบรมเบื้องต้นในวันที่ ๑๓ มิถุนายน ๒๕๕๑ และรายงานผลการปฏิบัติงานของนิสิตทันตแพทย์ คู่สัญญา ในวันที่ ๔ สิงหาคม ๒๕๕๑ ณ ห้อง DT ๒๓๑๐ อาคารปฏิบัติการ คณะทันตแพทยศาสตร์ มหาวิทยาลัยนเรศวร มีผู้เข้าร่วมโครงการจำนวน ๘๐ คน

### ๑๔. โครงการฝึกปฏิบัติงานของนิสิตคณะทันตแพทย์คู่สัญญา

คณะทันตแพทยศาสตร์ ได้จัดโครงการฝึกปฏิบัติงานของนิสิตคณะทันตแพทย์คู่สัญญา เพื่อให้ นิสิต เข้าใจกระบวนการสืบค้นปัญหาทางทันตสาธารณสุขของชุมชน เพื่อให้ นิสิตเข้าใจกระบวนการวางแผน ดำเนินการเก็บข้อมูล ประมวลผลและการบริหารจัดการกระบวนการทางทันตสาธารณสุขได้อย่างมี ประสิทธิภาพ เข้าใจและอธิบายบทบาทหน้าที่ของทันตแพทย์และบุคลากรสาธารณสุขในการดำเนินงานทาง ทันตสาธารณสุข และเพื่อให้ นิสิตสามารถปรับตัวและมีทัศนคติที่ดีในการปฏิบัติงานร่วมกับผู้อื่นได้ โดยจัด



โครงการดังกล่าวขึ้น ในระหว่างวันที่ ๒๓ มิถุนายน ๒๕๕๑ ถึงวันที่ ๑ สิงหาคม ๒๕๕๑ มีผู้เข้าร่วมโครงการ จำนวน ๕๖ คน

### การทำนุบำรุงศิลปวัฒนธรรม

นโยบายของคณะทันตแพทยศาสตร์มีนโยบายเกี่ยวกับการทำนุบำรุงศิลปวัฒนธรรมที่สอดคล้องกับ ทางมหาวิทยาลัยคือ สนับสนุนกิจกรรมที่มุ่งทำให้เกิดวัฒนธรรมที่ดีขึ้นในองค์กร และให้บุคลากรทุกระดับ ทั้ง อาจารย์ เจ้าหน้าที่และนิสิตมีส่วนร่วมในกิจกรรมที่มุ่งทำให้เกิดวัฒนธรรมที่ดีขึ้นในองค์กร

ในปี ๒๕๕๑ คณะทันตแพทยศาสตร์ดำเนินโครงการ/กิจกรรมต่างๆ ในด้านส่งเสริมศิลปวัฒนธรรมทั้งใน ส่วนของคณะและให้ความร่วมมือกับทางมหาวิทยาลัยและคณะอื่นๆ ในการดำเนินกิจกรรมที่ถือเป็นการทำนุ บำรุงศิลปวัฒนธรรม ได้แก่

### ตารางที่ ๑๕ โครงการ/กิจกรรมในด้านการส่งเสริมศิลปวัฒนธรรม

ลำดับ ที่	โครงการ/กิจกรรม	ระยะเวลา การดำเนินกิจกรรม	สถานที่
๑	งานประเพณีสงกรานต์ มหาวิทยาลัยนเรศวร	๑๐ เมษายน ๒๕๕๑	มหาวิทยาลัยนเรศวร
๒	รดน้ำขอพรเนื่องในวันสงกรานต์ คณะทันตแพทยศาสตร์	๑๐ เมษายน ๒๕๕๑	โรงพยาบาลทันตกรรม มหาวิทยาลัยนเรศวร
๓	พัฒนาทักษะทางดนตรีไทย	๒๔ พฤษภาคม – ๘ มิถุนายน ๒๕๕๑	คณะทันตแพทยศาสตร์ มหาวิทยาลัยนเรศวร
๔	อบรมพัฒนาคุณธรรม จริยธรรมนิสิตใหม่	๒๗-๒๘ พฤษภาคม ๒๕๕๑	มหาวิทยาลัยนเรศวร
๕	ปฐมนิเทศนิสิตใหม่ ประจำปีการศึกษา ๒๕๕๑	๒๖ พฤษภาคม ๒๕๕๑	อาคารเรียนรวมคณะสาธารณสุขศาสตร์ มหาวิทยาลัยนเรศวร
๖	ทำบุญอุทิศส่วนกุศลแด่ร่างอาจารย์ใหญ่ ประจำปีการศึกษา ๒๕๕๑	๒๘ พฤษภาคม ๒๕๕๑	คณะวิทยาศาสตร์การแพทย์ มหาวิทยาลัยนเรศวร
๗	เปิดประตูสู่ทันตะ	๓๐ พฤษภาคม - ๕ มิถุนายน ๒๕๕๑	คณะทันตแพทยศาสตร์ และอาคารขวัญเมือง
๘	บวงสรวงสมเด็จพระนเรศวรมหาราช	๕ มิถุนายน ๒๕๕๑	ลานพระบรมราชานุสาวรีย์สมเด็จพระนเรศวร มหาราช
๙	วันไหว้ครูและสายสัมพันธ์ทันตแพทย์	๑๒ มิถุนายน ๒๕๕๑	โรงพยาบาลทันตกรรม และ คณะวิทยาศาสตร์
๑๐	ไหว้ครูมหาวิทยาลัยนเรศวร	๑๐ กรกฎาคม ๒๕๕๑	อาคารอนกประสงค์ มหาวิทยาลัยนเรศวร



### ตารางที่ ๑๕ โครงการ/กิจกรรมในด้านการส่งเสริมศิลปวัฒนธรรม (ต่อ)

ลำดับที่	โครงการ/กิจกรรม	ระยะเวลา การดำเนินกิจกรรม	สถานที่
๑๑	วันนิติตีเด้น ประจำปีการศึกษา ๒๕๕๐	๑๐ กรกฎาคม ๒๕๕๑	อาคารอเนกประสงค์ มหาวิทยาลัย นเรศวร
๑๒	บายศรีสู่คนเรศ ปกเกล้าสู่ขวัญ	๑๐ กรกฎาคม ๒๕๕๑	อาคารอเนกประสงค์ มหาวิทยาลัย นเรศวร
๑๓	Freshy Dent ประจำปี ๒๕๕๑	๑๓ กรกฎาคม ๒๕๕๑	คณะทันตแพทยศาสตร์ จุฬาลงกรณ์มหาวิทยาลัย
๑๔	อบรมเชิงปฏิบัติการวันทันตสาธารณสุข	๑๖ กรกฎาคม ๒๕๕๑	คณะทันตแพทยศาสตร์ มหาวิทยาลัยนเรศวร
๑๕	วันคล้ายวันสถาปนามหาวิทยาลัยนเรศวร	๒๕ กรกฎาคม ๒๕๕๑	ลานพระบรมราชานุสาวรีย์สมเด็จพระนเรศวรมหาราช
๑๖	ทอดกฐินสามัคคีมหาวิทยาลัยนเรศวร ประจำปี ๒๕๕๑	๑๗ ตุลาคม ๒๕๕๑	วัดศักดิ์นันทน์ ต.ท่าโพธิ์ อ.เมือง จ.พิษณุโลก
๑๗	ทำบุญหอพักนิสิต	๘ พฤศจิกายน ๒๕๕๑	หอพักนิสิต มหาวิทยาลัยนเรศวร
๑๘	วันลอยกระทง	๑๑ พฤศจิกายน ๒๕๕๑	บริเวณคลองหนองเหล็ก มหาวิทยาลัยนเรศวร
๑๙	งานประเพณีลอยกระทง มหาวิทยาลัยนเรศวร ประจำปี ๒๕๕๑	๑๑ พฤศจิกายน ๒๕๕๑	บริเวณคลองหนองเหล็ก มหาวิทยาลัยนเรศวร
๒๐	ม่วงสัมพันธ์	๕-๗ ธันวาคม ๒๕๕๑	ทรัพย์ไพรวัลย์ แกรนด์ โฮเต็ล แอนด์ รีสอร์ท
๒๑	โครงการทำบุญขึ้นปีใหม่กองกิจการนิสิต ประจำปี ๒๕๕๒	๒๖ ธันวาคม ๒๕๕๑	กองกิจการนิสิต อาคารอเนกประสงค์
๒๒	งานทำบุญตักบาตรเนื่องในวันขึ้นปีใหม่ ประจำปี พ.ศ. ๒๕๕๒ คณะทันตแพทยศาสตร์	๘ มกราคม ๒๕๕๒	โรงพยาบาลทันตกรรม มหาวิทยาลัย นเรศวร



## ตารางที่ ๑๙ โครงการ/กิจกรรมในด้านการส่งเสริมศิลปวัฒนธรรม (ต่อ)

ลำดับที่	โครงการ/กิจกรรม	ระยะเวลา การดำเนินกิจกรรม	สถานที่
๒๓	แข่งขันกีฬาภายในคณะทันตแพทยศาสตร์ ฟ.ฟัน เกมส์ ครั้งที่ ๖	๘ มกราคม ๒๕๕๒	สนามกีฬาในร่ม อาคารอเนกประสงค์
๒๔	พัฒนาทักษะทางดนตรี	๘ มกราคม ๒๕๕๒	อาคารขวัญเมือง มหาวิทยาลัยนเรศวร
๒๕	นิทรรศคุณธรรม	กุมภาพันธ์ - มีนาคม ๒๕๕๒	คณะทันตแพทยศาสตร์ มหาวิทยาลัยนเรศวร
๒๖	ปิดโลกกิจกรรม	๔ กุมภาพันธ์ ๒๕๕๒	โรงละครศิลปศึกษา มหาวิทยาลัยนเรศวร
๒๗	ค่ายจริยธรรม	๗-๘ กุมภาพันธ์ ๒๕๕๒	วัดสุทธวาสดี อำเภอเมือง จังหวัดพิษณุโลก
๒๘	วันสถาปนาครบรอบ ๑๒ ปี คณะทันตแพทยศาสตร์ มหาวิทยาลัยนเรศวร	๒๓ กุมภาพันธ์ ๒๕๕๒	คณะทันตแพทยศาสตร์ มหาวิทยาลัย นเรศวร
๒๙	โครงการส่งบัณฑิตสู่สังคม ๗	๕-๒๕ มีนาคม ๒๕๕๒	คณะทันตแพทยศาสตร์ มหาวิทยาลัยนเรศวร
๓๐	กิจกรรมอำลา	๒๖ มีนาคม ๒๕๕๒	โรงแรมลีลาวดี ปาร์ค แอนด์ โฮเต็ล จังหวัดพิษณุโลก

## ตารางที่ ๒๐ สรุปกิจกรรมด้านการทำนุบำรุงศิลปวัฒนธรรม

กิจกรรมด้านการทำนุบำรุงศิลปวัฒนธรรม	จำนวนกิจกรรม		
	ปีการศึกษา ๒๕๔๙	ปีการศึกษา ๒๕๕๐	ปีการศึกษา ๒๕๕๑
กิจกรรมที่มีการพัฒนาและสร้างมาตรฐาน ศิลปวัฒนธรรม	๑๔	๑๓	๑๘
กิจกรรมที่ทำร่วมกับมหาวิทยาลัย/คณะอื่นๆ	๗	๑๒	๑๒
รวม	๒๑	๒๕	๓๐



## การบริหารและจัดการ

คณะกรรมการประจำคณะทันตแพทยศาสตร์ มหาวิทยาลัยนเรศวร ตามพระราชบัญญัติมหาวิทยาลัยนเรศวร พุทธศักราช ๒๕๓๓ กำหนดให้กรรมการคณะฯ มีอำนาจและหน้าที่ควบคุมดูแลกิจการทั่วไปของคณะฯ ในด้านการวางแผนนโยบายของคณะฯ ที่เกี่ยวข้องกับการศึกษา การวิจัย การให้บริการทางวิชาการแก่สังคม และการทำนุบำรุงศิลปวัฒนธรรม วางระเบียบและออกข้อบังคับของคณะฯ ตลอดจนพิจารณาให้ความเห็นชอบและอนุมัติในเรื่องต่าง ๆ เกี่ยวกับกิจการของคณะฯ

### คณะกรรมการประจำคณะทันตแพทยศาสตร์ ในปีพุทธศักราช ๒๕๕๑ ประกอบด้วย

(ข้อมูล ณ วันที่ ๓๑ ธันวาคม ๒๕๕๑)

๑. คณบดีคณะทันตแพทยศาสตร์	ประธานกรรมการ
(ผู้ช่วยศาสตราจารย์ทันตแพทย์ไพโรจน์ ศรีอรุณ)	
๒. รองคณบดีฝ่ายคลินิก	กรรมการ
(ผู้ช่วยศาสตราจารย์ทันตแพทย์หญิง ดร.พิรยา สุรภิงษ์พันธ์)	
๓. รองคณบดีฝ่ายวางแผนพัฒนาและประกันคุณภาพการศึกษา	กรรมการ
(อาจารย์ทันตแพทย์หญิง ดร.พจมาลย์ โตเทียม)	
๔. รองคณบดีฝ่ายวิจัย	กรรมการ
(อาจารย์ทันตแพทย์หญิง ดร.เกษสิริ วิศิษฐ์พรหม)	
๕. รองคณบดีฝ่ายวิชาการ	กรรมการ
(อาจารย์ทันตแพทย์นรินทร์ โถทองคำ)	
๖. รองคณบดีฝ่ายกิจการนิสิต	กรรมการ
(อาจารย์ทันตแพทย์หญิง ดร.กัญยรัตน์ คอวนิช)	
๗. หัวหน้าภาควิชาชีวะวิทยาช่องปาก	กรรมการ
(ศาสตราจารย์พิเศษทันตแพทย์หญิง ดร. วิสาขะ ลีม่วงศ์)	
๘. หัวหน้าภาควิชาทันตกรรมบูรณะ	กรรมการ
(อาจารย์ทันตแพทย์หญิง ดร. นิภาภรณ์ วัฒนวงศ์พิทักษ์)	
๙. หัวหน้าภาควิชาทันตกรรมป้องกัน	กรรมการ
(ผู้ช่วยศาสตราจารย์ทันตแพทย์หญิงวรรณมา โส้วพฤกษ์มณี)	
๑๐. หัวหน้าภาควิชาทันตกรรมโรงพยาบาล	กรรมการ
(ผู้ช่วยศาสตราจารย์ทันตแพทย์หญิงลลิตกร พรหมมา)	
๑๑. หัวหน้าภาควิชาทันตกรรมวินิจฉัย	กรรมการ
(อาจารย์ทันตแพทย์หญิงวิไลรัตน์ สฤษฏีชัยกุล)	





๑๒. ตัวแทนคณาจารย์

กรรมการ

(อาจารย์ทันตแพทย์หญิง ดร. ประวีณา โสภภาพอมร)

๑๓. รองคณบดีฝ่ายบริหาร

กรรมการและเลขานุการ

(รองศาสตราจารย์ทันตแพทย์ ดร.ทศพล ปิยะปัทมินทร์)

อนึ่ง อาจารย์ของคณะทันตแพทยศาสตร์ที่ดำรงตำแหน่งกรรมการในสภาอาจารย์ (ตั้งแต่วันที่ ๑๐ ตุลาคม ๒๕๕๑ ถึงปัจจุบัน) คือ อาจารย์ทันตแพทย์หญิง ดร.วิรญา ตันทนาภรณ์กุล

### การบริหารงานของคณะทันตแพทยศาสตร์

คณะทันตแพทยศาสตร์ มีการบริหารองค์กรโดยคณะกรรมการประจำคณะ ประกอบด้วย คณบดีเป็นประธานคณะกรรมการฯ หัวหน้าภาควิชาฯ กรรมการโดยการคัดเลือก รองคณบดี ๖ ฝ่าย ได้แก่ รองคณบดีฝ่ายบริหาร รองคณบดีฝ่ายคลินิก รองคณบดีฝ่ายวางแผนพัฒนาและประกันคุณภาพการศึกษา รองคณบดีฝ่ายวิจัย รองคณบดีฝ่ายวิชาการ รองคณบดีฝ่ายกิจการนิสิต

ปัจจุบันคณะทันตแพทยศาสตร์ แบ่งการบริหารเป็นดังนี้ คือ

๑. สำนักงานเลขานุการคณะทันตแพทยศาสตร์

๒. ภาควิชาฯ ที่ขึ้นตรงต่อคณบดี มีรองคณบดีฝ่ายบริหารกำกับดูแล ประกอบด้วย

๒.๑ ภาควิชาชีววิทยาช่องปาก รับผิดชอบการจัดการเรียน-การสอนและการประเมินผลหมวดวิชาเฉพาะด้าน กลุ่มวิชาเอกดังต่อไปนี้ ชีววิทยาช่องปาก จุลกายวิภาคศาสตร์ช่องปาก ทันตกายวิภาคศาสตร์ วัสดุศาสตร์พื้นฐานเออร์โกโนมิก และโครงการวิจัย เป็นต้น

๒.๒ ภาควิชาทันตกรรมบูรณะ รับผิดชอบการจัดการเรียน-การสอนและการประเมินผลหมวดวิชาเฉพาะด้านกลุ่มวิชาเอกสาขาวิชาทันตกรรมหัตถการ ทันตกรรมประดิษฐ์ และทันตกรรมบดเคี้ยว

๒.๓ ภาควิชาทันตกรรมป้องกัน รับผิดชอบการจัดการเรียน-การสอนและการประเมินผลหมวดวิชาเฉพาะด้าน กลุ่มวิชาเอกสาขาวิชาปริทันตวิทยา ทันตกรรมสำหรับเด็ก ทันตกรรมจัดฟัน และ ทันตกรรมชุมชน

๒.๔ ภาควิชาทันตกรรมโรงพยาบาล รับผิดชอบการจัดการเรียน-การสอนและการประเมินผลหมวดวิชาเฉพาะด้าน กลุ่มวิชาเอกสาขาวิชาศัลยศาสตร์ช่องปาก และทันตกรรมโรงพยาบาล

๒.๕ ภาควิชาทันตกรรมวินิจฉัย รับผิดชอบการจัดการเรียน-การสอนและการประเมินผลหมวดวิชาเฉพาะด้าน กลุ่มวิชาเอกสาขาวิชาวินิจฉัยช่องปาก และพยาธิวิทยาช่องปาก

๓. ฝ่ายวิชาการ มีรองคณบดีฝ่ายวิชาการกำกับดูแล รวมทั้งกิจกรรมวิชาการของภาควิชาด้วย

๔. ฝ่ายกิจการนิสิต มีรองคณบดีกิจการนิสิตกำกับดูแล รวมทั้งงานส่งเสริมศิลปวัฒนธรรม

๕. โรงพยาบาลทันตกรรม มีรองคณบดีฝ่ายคลินิกกำกับดูแล ในฐานะผู้อำนวยการโรงพยาบาล



ตารางที่ ๒๑ จำนวนบุคลากรของคณะทันตแพทยศาสตร์ มหาวิทยาลัยนเรศวร  
(ข้อมูล ณ วันที่ ๓๑ ธันวาคม ๒๕๕๑)

หน่วยงาน	ผู้มีความรู้ๆ และ ผู้เกษียณฯ	สาย ก.	สาย ข.	สาย ค.	พนักงาน สาย วิชาการ	พนักงาน สาย บริการ	พนักงาน ราชการ	ลูกจ้าง ชั่วคราว	รวม
ภาควิชาชีววิทยาช่องปาก	๑	๑	-	-	๖	๑	-	-	๙
ภาควิชาทันตกรรมบูรณะ	๑	๕	-	-	๑๘	๑	-	-	๒๕
ภาควิชาทันตกรรมป้องกัน	-	๗	-	-	๑๗	๑	-	-	๒๕
ภาควิชาทันตกรรม โรงพยาบาล	-	๓	-	-	๕	๑	-	-	๙
ภาควิชาทันตกรรมวินิจจัย	๑	๑	-	-	๗	๑	-	-	๑๐
สำนักงานเลขานุการ คณะฯ	-	-	-	๒	-	๔๔	๑	๕	๕๒
โรงพยาบาลทันตกรรม	-	-	-	-	-	๓๓	-	๕	๓๘
รวมทั้งสิ้น	๓	๑๗	-	๒	๕๓	๘๒	๑	๑๐	๑๖๘



## การเงินและงบประมาณ

สืบเนื่องจากมหาวิทยาลัย ได้มีการจัดทำแผนกลยุทธ์ เพื่อเป็นกรอบแนวทางในการดำเนินงานด้านต่างๆ ตามภารกิจหลัก โดยได้ทำการวิเคราะห์ภารกิจเพื่อจัดทำเป็นแผนงบประมาณซึ่งจะทำให้มหาวิทยาลัยสามารถวางแผนการใช้จ่ายงบประมาณเพื่อขอรับการจัดสรรงบประมาณเป็นรายปีจากรัฐบาลและใช้เป็นนโยบายในการจัดหางบประมาณจากแหล่งอื่นมาสนับสนุนการดำเนินงานเพื่อพัฒนามหาวิทยาลัยในด้านต่างๆ นั้น

คณะทันตแพทยศาสตร์ ได้เตรียมความพร้อมบุคลากรให้มีความรู้ความสามารถในด้านปฏิบัติงานระบบใหม่ ซึ่งได้มีการนำระบบสารสนเทศมาใช้ในการจัดการข้อมูลระบบบัญชี ทั้งงบประมาณแผ่นดิน งบประมาณรายได้ โดยอิงระบบจากกองคลัง ของมหาวิทยาลัย เป็นหลัก เพื่อให้มีประสิทธิภาพ เอื้ออำนวยแก่ผู้บริหารในการตัดสินใจ เพื่อให้การใช้งบประมาณของคณะเป็นไปตามวัตถุประสงค์ มีประสิทธิภาพถูกต้อง ตรวจสอบได้ และใช้งบประมาณไม่เกินวงเงินงบประมาณที่ได้รับอนุมัติแต่ละรายการ เพื่อให้การเบิกจ่ายเงินถูกต้องตามกฎ ระเบียบ ข้อบังคับ จึงมีการสำรวจความต้องการแท้จริงสำหรับการใช้งบประมาณของแต่ละฝ่าย โดยฝ่ายบริหารจะทำการสำรวจแต่ละปี และให้นำเสนอมายังผู้บริหารพิจารณาอนุมัติต่อไป

ในปีงบประมาณ พ.ศ. ๒๕๕๑ คณะทันตแพทยศาสตร์มีการบริหารจัดการงบประมาณที่ได้รับจัดสรรตามแผนงบประมาณและผลผลิต โดยมีรายละเอียดงบประมาณดังนี้

### งบประมาณแผ่นดิน

แผนงบประมาณ : เร่งรัดปฏิรูปการศึกษาและการเรียนรู้ตลอดชีวิต โดยจำแนกตามผลผลิตดังนี้

#### ตารางที่ ๒๒ งบประมาณที่ได้รับจัดสรรตามแผนงบประมาณและผลผลิต

๑	ผลผลิตที่ ๓ : ผู้สำเร็จการศึกษาด้านวิทยาศาสตร์สุขภาพ	๑๓,๕๔๑,๔๐๐ บาท
๒	ผลผลิตที่ ๔ : ผู้สำเร็จการศึกษาตามโครงการเร่งรัดผลิตบัณฑิต สาขาวิชาที่ขาดแคลน	๒๑,๒๖๕,๓๐๐ บาท
๓	ผลผลิตที่ ๕ : ผลงานการให้บริการวิชาการ	๘๐๐,๐๐๐ บาท
รวมทั้งสิ้น		๓๖,๐๑๐,๗๐๐ บาท



แผนภูมิที่ ๓ งบประมาณแผ่นดินจำแนกตามผลผลิต

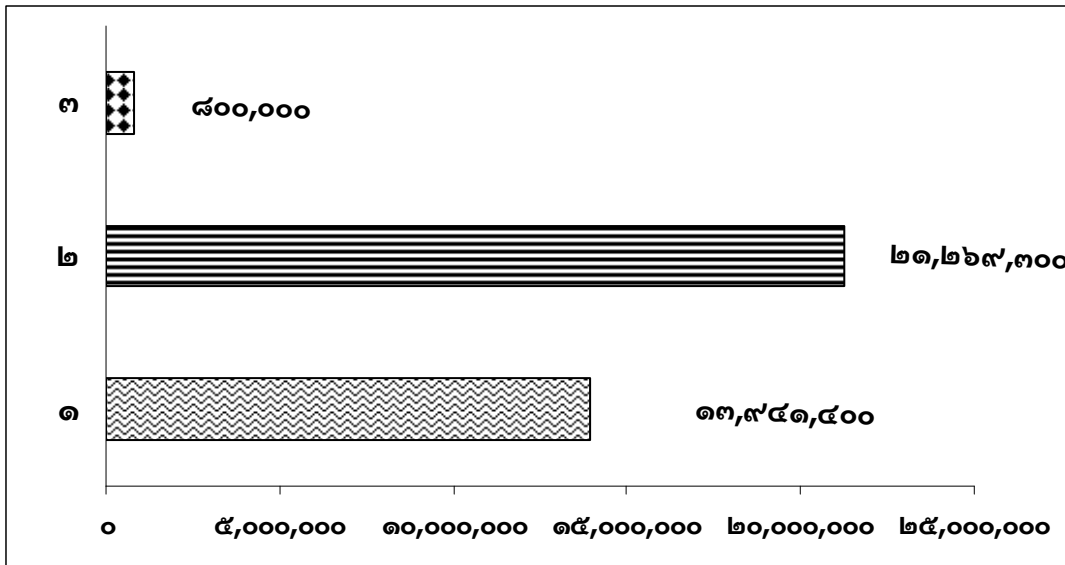

- ๑ ผลผลิตที่ ๑ : ผู้สำเร็จการศึกษาด้านวิทยาศาสตร์สุขภาพ
- ๒ ผลผลิตที่ ๔ : ผู้สำเร็จการศึกษาด้านโครงการเร่งรัดผลิตบัณฑิตสาขาวิชาที่ขาดแคลน
- ๓ ผลผลิตที่ ๕ : ผลงานการให้บริการวิชาการ

ประเภทของผลผลิต จำแนกตามหมวดรายจ่าย

ผลผลิตที่ ๑ : ผู้สำเร็จการศึกษาด้านวิทยาศาสตร์สุขภาพ  
 กิจกรรม : จัดการเรียนการสอนด้านวิทยาศาสตร์สุขภาพ  
 งานจัดการศึกษาสาขาทันตแพทยศาสตร์

ตารางที่ ๒๓ ประเภทของงบประมาณ จำแนกตามหมวดรายจ่าย

งบบุคลากร	เงินเดือน	๕,๑๘๑,๗๐๐ บาท	๖,๘๕๑,๔๐๐ บาท
	ค่าจ้างชั่วคราว	๑,๖๖๙,๗๐๐ บาท	
งบดำเนินงาน	ค่าตอบแทน ใช้สอยและวัสดุ	๑,๕๒๒,๐๐๐ บาท	
งบเงินอุดหนุน	อุดหนุนทั่วไป	๕,๑๒๘,๐๐๐ บาท	๕,๑๒๘,๐๐๐ บาท
รวมทั้งสิ้น			๑๓,๙๔๑,๔๐๐ บาท



ผลผลิตที่ ๔ : ผู้สำเร็จการศึกษาตามโครงการเร่งรัดผลิตบัณฑิตสาขาวิชาที่ขาดแคลน

กิจกรรม : จัดการเรียนการสอนสาขาวิชาที่ขาดแคลน

โครงการเร่งรัดผลิตบัณฑิตสาขาวิชาที่ขาดแคลน

ตารางที่ ๒๔ ประเภทของงบประมาณ จำแนกตามหมวดรายจ่าย

งบอุดหนุน	เงินอุดหนุนการเร่งรัดผลิตบัณฑิต ทางด้านทันตแพทยศาสตร์	๒๑,๒๖๕,๓๐๐ บาท	๒๑,๒๖๕,๓๐๐ บาท
รวมทั้งสิ้น			๒๑,๒๖๕,๓๐๐ บาท

ผลผลิตที่ ๕ : ผลงานการให้บริการวิชาการ

กิจกรรม : เผยแพร่ความรู้และบริการวิชาการ

งานบริการวิชาการแก่สังคม

ตารางที่ ๒๕ ประเภทของงบประมาณ จำแนกตามหมวดรายจ่าย

งบอุดหนุน	เงินอุดหนุนโครงการบริการ วิชาการแก่สังคม (โครงการหน่วย ทันตกรรมพระราชทาน)	๘๐๐,๐๐๐ บาท	๘๐๐,๐๐๐ บาท
รวมทั้งสิ้น			๘๐๐,๐๐๐ บาท



### แผนภูมิที่ ๔ เปรียบเทียบการได้รับจัดสรรงบประมาณแผ่นดิน

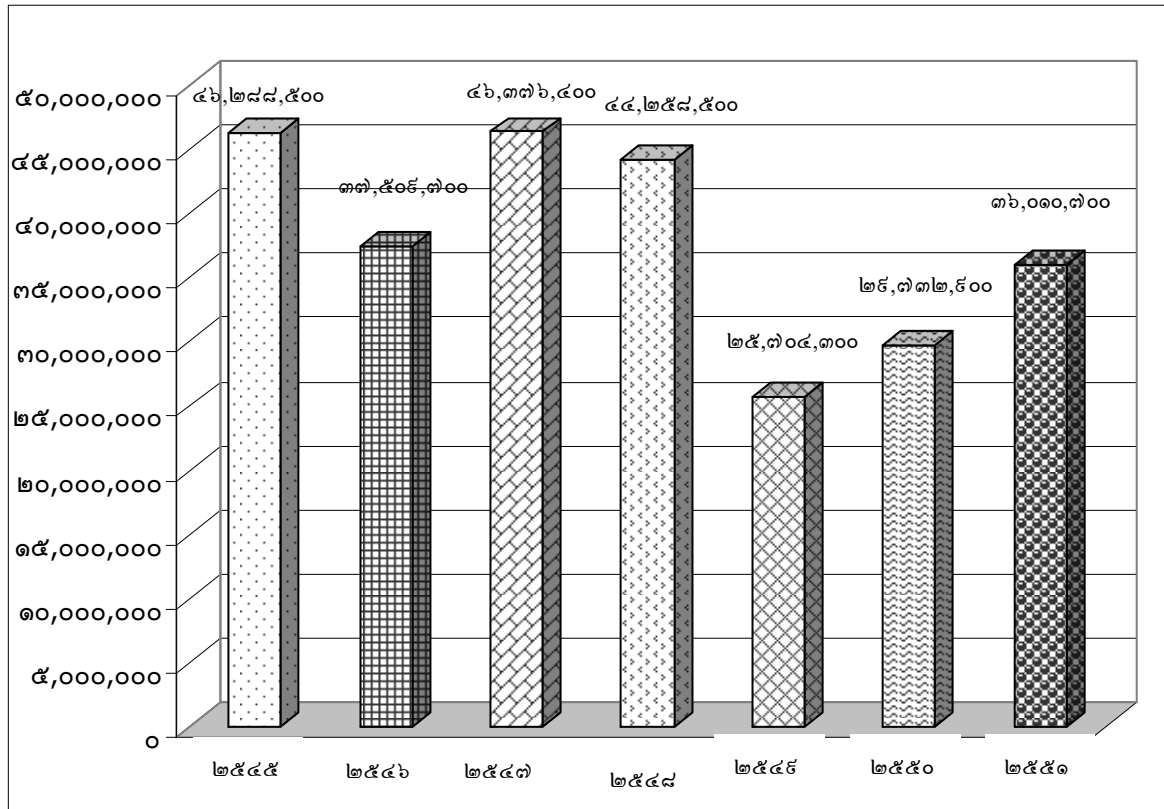

#### ข้อสรุปและแนวทางแก้ไขการได้รับจัดสรรงบประมาณแผ่นดิน

##### งบประมาณปี พ.ศ. ๒๕๕๑ ข้อสรุป

๑. งบประมาณปี พ.ศ. ๒๕๕๑ ไม่ได้รับจัดสรรครุภัณฑ์
๒. ด้านครุภัณฑ์การศึกษาประเภทครุภัณฑ์วิทยาศาสตร์หรือการแพทย์ได้รับจัดสรรยังไม่เพียงพอ กับจำนวนนิสิต
๓. งบลงทุนเพื่อโครงการผลิตทันตแพทย์เพิ่ม ไม่ได้รับจัดสรร
๔. ครุภัณฑ์ประกอบอาคาร ที่ได้รับจัดสรรน้อยมากเป็นปัญหาที่ปฏิบัติงานสำหรับ อาจารย์และนิสิต

##### แนวทางแก้ไข

๑. เสนอแผนความต้องการครุภัณฑ์การศึกษาเพิ่มเติมเพื่อให้สัมพันธ์กับจำนวนนิสิต
๒. เสนอของบลงทุนสำหรับโครงการผลิตทันตแพทย์เพิ่ม แยกจากงบปกติ
๓. จัดหาเครื่องมือเพื่องานศัลยกรรมและเครื่องมือปฏิบัติการพื้นฐาน
๔. จัดหาครุภัณฑ์เพื่องานสารสนเทศภายในคณะทันตแพทยศาสตร์



## งบประมาณรายได้



งบประมาณรายได้ของคณะทันตแพทยศาสตร์ แหล่งที่มาของรายรับนอกจากจะมาจากการเรียนการสอนแล้ว คณะยังได้มีการจัดหารายได้โดยการเปิดให้บริการคลินิกทันตกรรมนอกเวลาราชการ โดยได้เปิดให้บริการตั้งแต่วันที่ ๖ พฤษภาคม ๒๕๕๖

และคณะได้พัฒนาการจัดหารายได้เพิ่มเพื่อให้เพียงพอกับรายจ่ายของคณะ โดยการขออนุมัติเปิดให้บริการคลินิกทันตกรรมนอกเวลาราชการเพิ่มจากเดิมซึ่งให้บริการในวันจันทร์ถึงวันศุกร์ เพิ่มเป็นให้บริการจากวันจันทร์ถึงวันเสาร์ โดยเปิดให้บริการตั้งแต่วันที่ ๑๗ พฤษภาคม ๒๕๕๑ เป็นต้นไป ในสิ้นปีงบประมาณ ๒๕๕๑ ผลการดำเนินงานของคลินิกพิเศษพบว่ามียอดรายได้จากการรักษาทางทันตกรรมเพิ่มขึ้นจากปีงบประมาณ ๒๕๕๐ คิดเป็นร้อยละ ๕๕.๕๔

ดังนั้นในปีงบประมาณ พ.ศ.๒๕๕๑ คณะทันตแพทยศาสตร์มีรายรับที่นำไปจัดสรรงบประมาณสำหรับการบริหารจัดการทั้งสิ้น ๕,๗๕๓,๕๐๐ บาท โดยสามารถจำแนกเป็น ๓ มิติ ได้ดังนี้

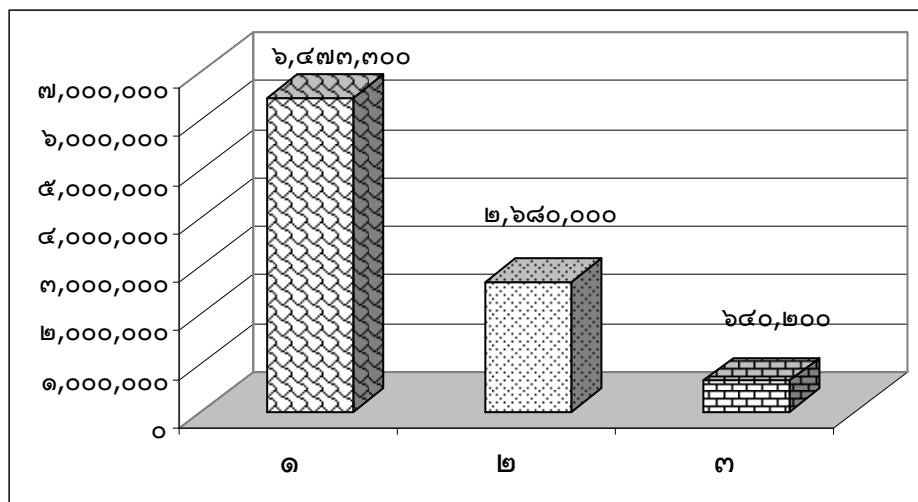
แผนภูมิที่ ๕ มิติแผนงาน



-  ๑ แผนงานจัดการศึกษาอุดมศึกษา
-  ๒ แผนงานบริการสุขภาพ
-  ๓ แผนงานวิจัย



แผนภูมิที่ ๖ มติกองทุน

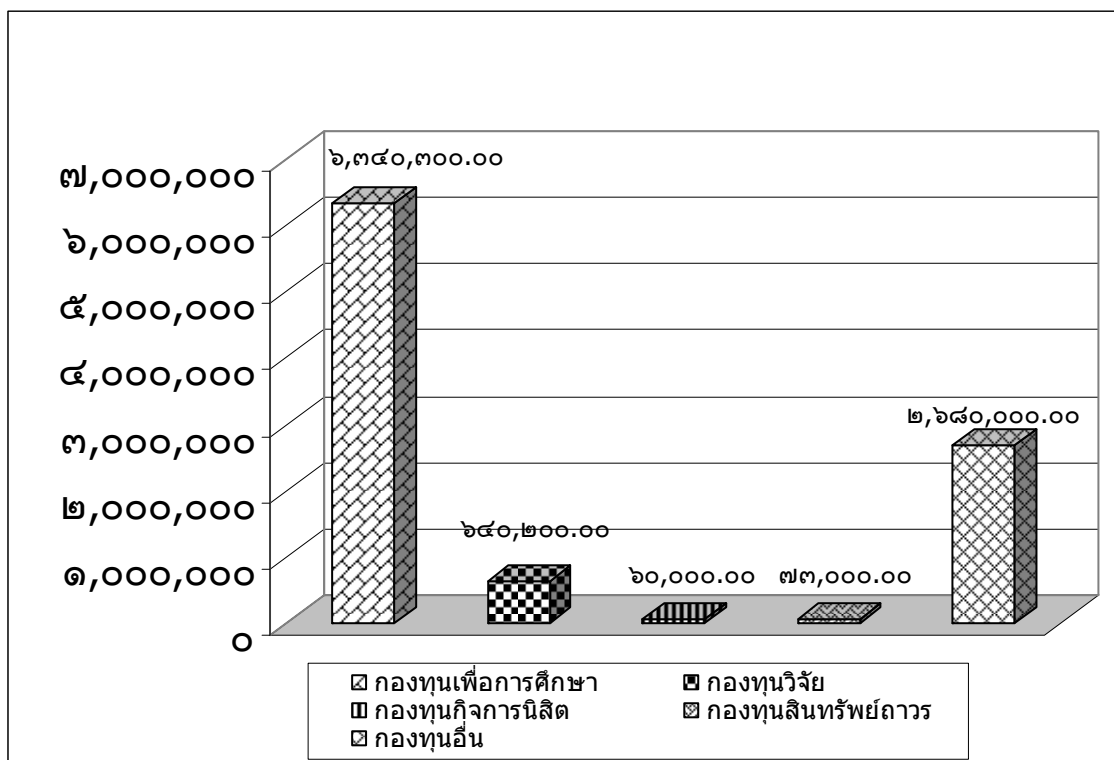

ตารางที่ ๒๖ มติหน่วยงาน

มติกองทุน		จำนวนเงิน (บาท)
๑	คณะทันตแพทยศาสตร์	๕,๓๕๓,๕๐๐
รวมมติหน่วยงาน		๕,๓๕๓,๕๐๐





**แผนภูมิที่ ๗ เปรียบเทียบรายรับจริงเงินงบประมาณรายได้ที่ใช้ในการบริหารจัดการ**

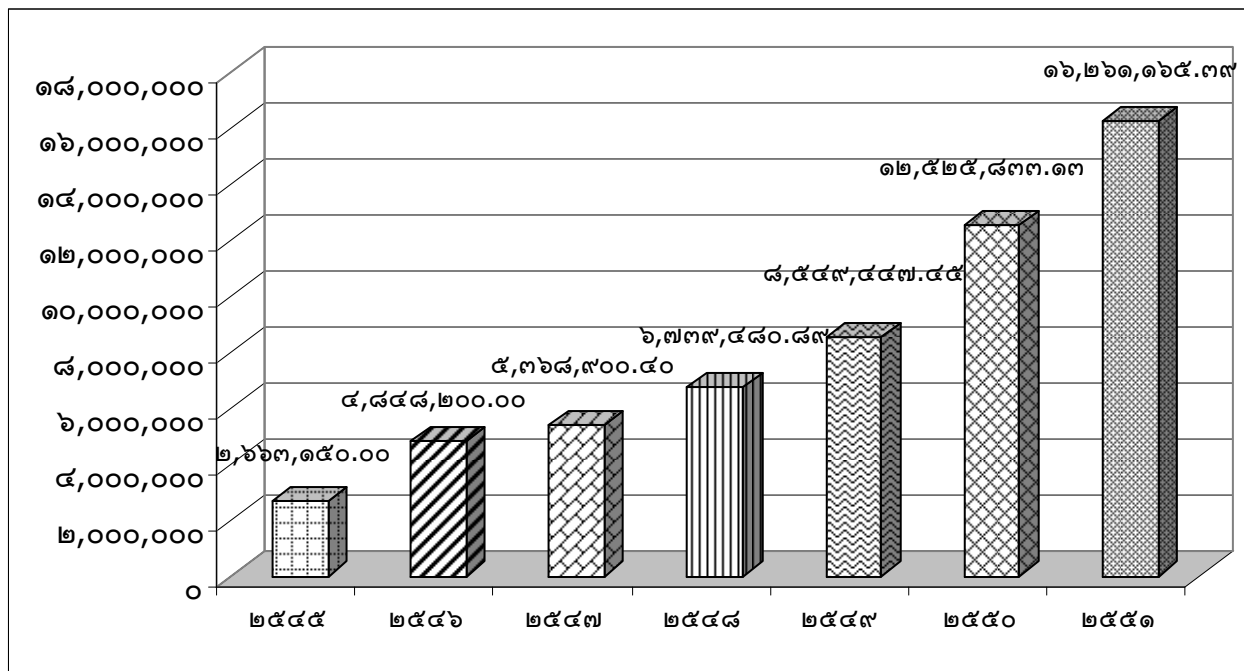

**ข้อสรุปและแนวทางแก้ไขการได้รับจัดสรรงบประมาณรายได้**

**งบประมาณปี พ.ศ. ๒๕๕๑**

**ข้อสรุป**

งบประมาณรายได้อปี ๒๕๕๑ ที่ได้รับจัดสรรยังคงไม่เพียงพอสำหรับค่าใช้จ่าย เนื่องจากคณะฯ มีรายจ่ายประเภทค่าตอบแทนสำหรับบุคลากรซึ่งต้องจ่ายให้สอดคล้องกับนโยบายของมหาวิทยาลัย ทำให้คณะฯ ต้องรับภาระดังกล่าวเพิ่มขึ้น

**แนวทางแก้ไข**

๑. ขอจัดสรรเงินรายได้เพิ่มจากมหาวิทยาลัย โดยยกเว้นค่าธรรมเนียมหรือการแบ่งส่วนให้กับมหาวิทยาลัยบางอย่าง
๒. จัดหารายได้เพิ่มจากแหล่งอื่นๆ เช่นการจัดประชุม อบรม สัมมนา เพื่อพัฒนาความรู้ความเชี่ยวชาญเฉพาะด้านทั้งด้านวิชาการและการปฏิบัติการ โดยเชิญวิทยากรที่มีชื่อเสียงและเป็นที่ยอมรับในสังคม
๓. พยายามจัดหาแหล่งทุนและเงินสนับสนุนจากหน่วยงานภายนอก
๔. เสนอแนวทางการจัดสรร งบประมาณเพิ่มเติมในส่วน of ค่าตอบแทนบุคลากร



## การประกันคุณภาพและการพัฒนาองค์กร

คณะทันตแพทยศาสตร์ ดำเนินการด้านการประกันคุณภาพการศึกษามาอย่างต่อเนื่อง โดยจัดให้มีระบบและกลไกในการดำเนินการประกันคุณภาพการศึกษา เพื่อใช้เป็นแนวทางในการพัฒนาการดำเนินงานด้านต่างๆ ของคณะฯ และมุ่งสู่เป้าหมาย “คุณภาพ” ของภารกิจหลักมหาวิทยาลัย

### นโยบายด้านการประกันคุณภาพการศึกษาและพัฒนาองค์กร

๑. ดำเนินงานประกันคุณภาพการศึกษาตามแนวทางของมหาวิทยาลัยนเรศวร เพื่อเป็นกลไกในการควบคุมการดำเนินงานต่างๆ ตามภารกิจของคณะฯ ให้เป็นไปอย่างมีประสิทธิภาพ โดยเฉพาะเพื่อให้ได้บัณฑิตที่พึงประสงค์ และเตรียมรับการตรวจสอบประเมินจากภายนอก
๒. เสริมสร้างความรู้ ความเข้าใจเรื่องการประกันคุณภาพการศึกษาให้กับบุคลากรและนิสิต
๓. ส่งเสริมและสนับสนุนการดำเนินงานประกันคุณภาพการศึกษา ทั้งบุคลากรและนิสิต เพื่อสร้างความมั่นใจในคุณภาพของการจัดการศึกษา
๔. ส่งเสริมให้บุคลากรมีความรู้ในการจัดการความรู้ มีการแลกเปลี่ยนเรียนรู้ในหน่วยงาน และสามารถพัฒนางานประจำเป็นงานวิจัย

### การประกันคุณภาพการศึกษา

ในทุกปีการศึกษา คณะทันตแพทยศาสตร์ได้ดำเนินการเตรียมความพร้อม และรับการประเมินคุณภาพการศึกษาตามองค์ประกอบคุณภาพ ๕ ด้าน ซึ่งมีมาตรฐาน ตัวบ่งชี้ และเกณฑ์การตัดสินตามที่มหาวิทยาลัยนเรศวรเป็นผู้กำหนด ตามเกณฑ์ดั่งบ่งชี้ในการประเมินคุณภาพภายนอกระดับอุดมศึกษาของ สกอ. เพื่อเป็นการตรวจติดตามการดำเนินงาน การประเมินคุณภาพ การปรับปรุงพัฒนาคุณภาพ ซึ่งคณะกรรมการประกันคุณภาพการศึกษาของคณะทันตแพทยศาสตร์เป็นผู้รับผิดชอบ โดยมีลำดับขั้นตอนการดำเนินการ ดังนี้

๑. แต่งตั้งคณะกรรมการประกันคุณภาพการศึกษาของคณะทันตแพทยศาสตร์
๒. หน่วยงานและบุคลากรส่งรายงานผลการปฏิบัติงาน
๓. การจัดทำรายงานประเมินตนเอง (SAR) ของคณะฯ และหน่วยงานย่อย
๔. การดำเนินการรับการประเมิน/ตรวจสอบคุณภาพจากทั้งหน่วยงานภายในและภายนอก
๕. รายงานผลการประเมินคุณภาพ (SAR/CAR/YAR) ของคณะฯ ต่อมหาวิทยาลัย



## รายชื่อคณะกรรมการประกันคุณภาพ ประจำปีการศึกษา ๒๕๕๐

๑.	คณบดีคณะทันตแพทยศาสตร์ (ศาสตราจารย์พิเศษทันตแพทย์หญิง ดร.วิสาขะลิ้มวงศ์)	ที่ปรึกษา	
๒.	ผู้ช่วยคณบดีฝ่ายวางแผนพัฒนาและประกันคุณภาพการศึกษา (อาจารย์ทันตแพทย์หญิง ดร.พจมาลย์ โดเทียม)	ประธานกรรมการ	
๓.	รองคณบดีฝ่ายคลินิก (ผู้ช่วยศาสตราจารย์ทันตแพทย์ไพโรจน์ ศรีอรุณ)	กรรมการ	
๔.	รองคณบดีฝ่ายบริหาร (รองศาสตราจารย์ทันตแพทย์ ดร.ทศพล ปิยะปัทมินทร์)	กรรมการ	
๕.	รองคณบดีฝ่ายวิชาการ (อาจารย์ทันตแพทย์นิรันดร โถทองคำ)	กรรมการ	
๖.	รองคณบดีฝ่ายกิจการนิสิต (อาจารย์ทันตแพทย์พิชิต งามวรรณกุล)	กรรมการ	
๗.	ผู้ช่วยคณบดีฝ่ายวิจัย (อาจารย์ทันตแพทย์หญิง ดร.เกษศิริ วิศิษฐ์พรหม)	กรรมการ	
๘.	หัวหน้าภาควิชาชีววิทยาช่องปาก (อาจารย์ทันตแพทย์หญิง ดร.รุ่งอรุณ เกรียงไกร)	กรรมการ	
๙.	หัวหน้าภาควิชาทันตกรรมบูรณะ (ผู้ช่วยศาสตราจารย์ทันตแพทย์หญิง ดร.พีรยา สุรภิงค์พันธ์)	กรรมการ	
๑๐.	หัวหน้าภาควิชาทันตกรรมป้องกัน (ผู้ช่วยศาสตราจารย์ทันตแพทย์หญิงวรรณมา ไล้วพฤกษ์มณี)	กรรมการ	
๑๑.	หัวหน้าภาควิชาทันตกรรมโรงพยาบาล (ผู้ช่วยศาสตราจารย์ทันตแพทย์หญิงลลิตกร จิตตเสถียร)	กรรมการ	
๑๒.	หัวหน้าภาควิชาทันตกรรมวินิจฉัย (อาจารย์ทันตแพทย์หญิงวิไลรัตน์ สฤษดิ์ชัยกุล)	กรรมการ	
๑๓.	อาจารย์ทันตแพทย์หญิง ดร.กันยารัตน์	คอวนิช	กรรมการ
๑๔.	อาจารย์ทันตแพทย์หญิง ดร.ประวีณา	โสภภาพอมร	กรรมการ
๑๕.	อาจารย์ทันตแพทย์หญิงพรพรรณ	ตั้งศรีพงศ์	กรรมการ
๑๖.	อาจารย์ประวีณ	วัยกษานนท์	กรรมการ
๑๗.	นางวิรงรอง	สุขสินธารานนท์	กรรมการ
๑๘.	นางจรรย์ยลลักษณ์	เกิดสินธุ์	กรรมการ
๑๙.	นางสาวสุกฤดา	เส็งเข็ม	กรรมการ
๒๐.	นางสาวคณิง	ตรงต่อกิจ	กรรมการ



๒๑.	นางเจนดา	บัวเทศ	กรรมการ
๒๒.	นางสาวศุภดา	สวนนุ้ม	กรรมการ
๒๓.	นางสมจิต	ดีคน้อย	กรรมการ
๒๔.	นางสาวพรหมศิริ	วงศ์ชนบัตร	กรรมการ
๒๕.	นางสาวกุศลีน	ถมอรัตน์	กรรมการ
๒๖.	นางสาวหทัยชนก	สุทธิคำ	กรรมการ
๒๗.	นางสาวพัศตราภรณ์	คำโอด	กรรมการและเลขานุการ
๒๘.	นางสาวธิดารัตน์	สุขตระกูล	กรรมการและผู้ช่วยเลขานุการ

**คณะกรรมการประเมินตรวจสอบ ประจำปีการศึกษา ๒๕๕๐**

๑.	ศาสตราจารย์ (พิเศษ) พลโทพิศาล	เทพสิทธิธา	ประธาน
๒.	ทันตแพทย์นฤมนัส	คาวนิช	กรรมการ
๓.	รองศาสตราจารย์ปรียานันท์	แสนโซชน์	กรรมการ
๔.	ดร.พนมขวัญ	ริยะมงคล	กรรมการ
๕.	นางสาวพัศตราภรณ์	คำโอด	เลขานุการ
๖.	นางสาวธิดารัตน์	สุขตระกูล	ผู้ช่วยเลขานุการ

**ผลการดำเนินงานด้านประกันคุณภาพการศึกษาในปี พ.ศ.๒๕๕๐**

ผลการดำเนินงานด้านการประกันคุณภาพการศึกษาในปี พ.ศ.๒๕๕๐ ประกอบด้วยส่วนที่ดำเนินการตามปีการศึกษา ได้แก่ การรายงานการประเมินคุณภาพภายในของคณะฯ และหน่วยงานย่อย



ตารางที่ ๒๖ แสดงผลการประเมินการประกันคุณภาพการศึกษาคณะทันตแพทยศาสตร์ มหาวิทยาลัยนเรศวร ปีการศึกษา ๒๕๕๐

องค์ประกอบคุณภาพ	ผลการประเมินตนเอง	ผลการประเมินตรวจสอบ
<b>องค์ประกอบที่ ๑</b> ปรัชญา ปณิธาน วัตถุประสงค์ และแผนดำเนินการ		
ตัวบ่งชี้ที่ ๑.๑ มีการกำหนดปรัชญาหรือปณิธาน ตลอดจนมีกระบวนการพัฒนากลยุทธ์แผนดำเนินงานและมีการกำหนดตัวบ่งชี้เพื่อวัดความสำเร็จของการดำเนินงานตามแผนให้ครบทุกภารกิจ	๓	๓
ตัวบ่งชี้ที่ ๑.๒ ร้อยละของการบรรลุเป้าหมายตามตัวบ่งชี้ของการปฏิบัติงานที่กำหนด	๓	๓
<b>เฉลี่ยคะแนนองค์ประกอบที่ ๑</b>	<b>๓</b>	<b>๓</b>
<b>องค์ประกอบที่ ๒</b> การเรียนการสอน		
ตัวบ่งชี้ที่ ๒.๑ มีระบบและกลไกในการพัฒนาและบริหารหลักสูตร	๓	๓
ตัวบ่งชี้ที่ ๒.๒ มีกระบวนการเรียนรู้ที่เน้นผู้เรียนเป็นสำคัญ	๓	๓
ตัวบ่งชี้ที่ ๒.๓ มีโครงการหรือกิจกรรมที่สนับสนุนการพัฒนาหลักสูตรและการเรียนการสอนซึ่งบุคคลองค์กร และชุมชนภายนอกมีส่วนร่วม	๓	๓
ตัวบ่งชี้ที่ ๒.๔ จำนวนนักศึกษาใช้เวลาเทียบเท่าต่อจำนวนอาจารย์ประจำ	๒	๒
ตัวบ่งชี้ที่ ๒.๕ สัดส่วนของอาจารย์ประจำที่มีวุฒิปริญญาตรี ปริญญาโท ปริญญาเอก หรือเทียบเท่าต่ออาจารย์ประจำ	๑	๑
ตัวบ่งชี้ที่ ๒.๖ สัดส่วนของอาจารย์ประจำที่ดำรงตำแหน่งอาจารย์ ผู้ช่วยศาสตราจารย์ รองศาสตราจารย์ และศาสตราจารย์	๑	๑
ตัวบ่งชี้ที่ ๒.๗ มีกระบวนการส่งเสริมการปฏิบัติตามจรรยาบรรณวิชาชีพของคณาจารย์	๓	๓
ตัวบ่งชี้ที่ ๒.๘ มีระบบและกลไกสนับสนุนให้อาจารย์ประจำทำการวิจัยเพื่อพัฒนาการเรียนการสอน	๓	๓
ตัวบ่งชี้ที่ ๒.๙ ร้อยละของบัณฑิตระดับปริญญาตรีที่ได้งานทำและการประกอบอาชีพอิสระภายใน ๑ ปี	๓	๓
ตัวบ่งชี้ที่ ๒.๑๐ ร้อยละของบัณฑิตระดับปริญญาตรีที่ได้รับเงินเดือนเริ่มต้นเป็นไปตามเกณฑ์	๓	๓
ตัวบ่งชี้ที่ ๒.๑๑ ระดับความพึงพอใจของนายจ้าง ผู้ประกอบการ และผู้ใช้บัณฑิต	๓	๓
ตัวบ่งชี้ที่ ๒.๑๒ ร้อยละของนักศึกษาปัจจุบันและศิษย์เก่าที่สำเร็จการศึกษาในรอบ ๕ ปีที่ผ่านมาที่ได้รับการประกาศเกียรติคุณยกย่องในด้านวิชาการ วิชาชีพ คุณธรรม จริยธรรม กีฬา สุขภาพ ศิลปะและวัฒนธรรม และด้านสิ่งแวดล้อมในระดับชาติหรือนานาชาติ	๒	๒
*ตัวบ่งชี้ที่ ๒.๑๓ ร้อยละของอาจารย์ประจำหลักสูตรบัณฑิตศึกษาซึ่งมีคุณสมบัติเป็นที่ปรึกษาวิทยานิพนธ์ที่ทำหน้าที่อาจารย์ที่ปรึกษาวิทยานิพนธ์ (เฉพาะสถาบันที่เน้นการผลิตบัณฑิตและวิจัย)	๐	๐
<b>เฉลี่ยคะแนนองค์ประกอบที่ ๒</b>	<b>๒.๓๑</b>	<b>๒.๓๑</b>
<b>องค์ประกอบที่ ๓</b> กิจกรรมการพัฒนานิสิตนักศึกษา		
ตัวบ่งชี้ที่ ๓.๑ มีการจัดบริการแก่นักศึกษาและศิษย์เก่า	๓	๓
ตัวบ่งชี้ที่ ๓.๒ มีการส่งเสริมกิจกรรมนักศึกษาที่ครบถ้วนและสอดคล้องกับคุณลักษณะของบัณฑิตที่พึงประสงค์	๓	๓
<b>เฉลี่ยคะแนนองค์ประกอบที่ ๓</b>	<b>๓</b>	<b>๓</b>



ตารางที่ ๒๖ แสดงผลการประเมินการประกันคุณภาพการศึกษาคณะทันตแพทยศาสตร์ มหาวิทยาลัยนเรศวร ปีการศึกษา ๒๕๕๑ (ต่อ)

องค์ประกอบคุณภาพ	ผลการประเมินตนเอง	ผลการประเมินตรวจสอบ
<b>องค์ประกอบที่ ๔ การวิจัย</b>		
ตัวบ่งชี้ที่ ๔.๑ มีการพัฒนาระบบและกลไกในการสนับสนุนการผลิตงานวิจัยและงานสร้างสรรค์	๓	๓
ตัวบ่งชี้ที่ ๔.๒ มีระบบบริหารจัดการความรู้จากงานวิจัยและงานสร้างสรรค์	๓	๒
ตัวบ่งชี้ที่ ๔.๓ เงินสนับสนุนงานวิจัยและงานสร้างสรรค์ภายในและภายนอกสถาบันต่อจำนวนอาจารย์ประจำ	๑	๑
ตัวบ่งชี้ที่ ๔.๔ ร้อยละของงานวิจัยและงานสร้างสรรค์ที่ตีพิมพ์เผยแพร่ ได้รับการจดทะเบียนทรัพย์สินทางปัญญา หรือนำไปใช้ประโยชน์ทั้งในระดับชาติและในระดับนานาชาติต่อจำนวนอาจารย์ประจำ	๑	๑
*ตัวบ่งชี้ที่ ๔.๕ ร้อยละของบทความวิจัยที่ได้รับการอ้างอิง (Citation) ใน refereed journal หรือในฐานข้อมูลระดับชาติหรือระดับนานาชาติต่ออาจารย์ประจำ (เฉพาะสถาบันที่เน้นการผลิตบัณฑิตและวิจัย)	๓	๓
<b>เฉลี่ยคะแนนองค์ประกอบที่ ๔</b>	<b>๒.๒</b>	<b>๒</b>
<b>องค์ประกอบที่ ๕ การบริการวิชาการแก่สังคม</b>		
ตัวบ่งชี้ที่ ๕.๑ มีระบบและกลไกในการบริการทางวิชาการแก่สังคมตามเป้าหมายของสถาบัน	๓	๓
ตัวบ่งชี้ที่ ๕.๒ ร้อยละของอาจารย์ประจำที่มีส่วนร่วมในการให้บริการทางวิชาการแก่สังคม เป็นที่ปรึกษา เป็นกรรมการวิทยานิพนธ์ภายนอกสถาบัน เป็นกรรมการวิชาการ กรรมการวิชาชีพในระดับชาติหรือระดับนานาชาติต่ออาจารย์ประจำ	๓	๓
ตัวบ่งชี้ที่ ๕.๓ ร้อยละของกิจกรรมหรือโครงการบริการวิชาการและวิชาชีพที่ตอบสนองความต้องการพัฒนาและเสริมสร้างความเข้มแข็งของสังคม ชุมชน ประเทศชาติและนานาชาติต่ออาจารย์ประจำ	๓	๓
ตัวบ่งชี้ที่ ๕.๔ ร้อยละของระดับความพึงพอใจของผู้รับบริการ	๓	๓
*ตัวบ่งชี้ที่ ๕.๕ จำนวนแหล่งให้บริการวิชาการและวิชาชีพที่ได้รับการยอมรับในระดับชาติหรือระดับนานาชาติ (เฉพาะสถาบันที่เน้นการผลิตบัณฑิตและพัฒนาสังคม)		
<b>เฉลี่ยคะแนนองค์ประกอบที่ ๕</b>	<b>๓</b>	<b>๓</b>
<b>องค์ประกอบที่ ๖ การทำนุบำรุงศิลปวัฒนธรรม</b>		
ตัวบ่งชี้ที่ ๖.๑ มีระบบและกลไกในการทำนุบำรุงศิลปวัฒนธรรม	๒	๓
*ตัวบ่งชี้ที่ ๖.๒ มีผลงานหรือชิ้นงานการพัฒนาองค์ความรู้ และสร้างมาตรฐานศิลปวัฒนธรรม (เฉพาะสถาบันที่เน้นการผลิตบัณฑิตและพัฒนาศิลปวัฒนธรรม)		
*ตัวบ่งชี้ที่ ๖.๓ ประสิทธิภาพในการอนุรักษ์ พัฒนาและส่งเสริมเอกลักษณ์ศิลปวัฒนธรรม (เฉพาะสถาบันที่เน้นการผลิตบัณฑิตและพัฒนาศิลปวัฒนธรรม)		
<b>เฉลี่ยคะแนนองค์ประกอบที่ ๖</b>	<b>๒</b>	<b>๓</b>



ตารางที่ ๒๖ แสดงผลการประเมินการประกันคุณภาพการศึกษาคณะทันตแพทยศาสตร์ มหาวิทยาลัยนเรศวร ปีการศึกษา ๒๕๕๐ (ต่อ)

องค์ประกอบคุณภาพ	ผลการประเมินตนเอง	ผลการประเมินตรวจสอบ
<b>องค์ประกอบที่ ๗ การบริหารและการจัดการ</b>		
ตัวบ่งชี้ที่ ๗.๑ สถานสถาบัน ใช้หลักธรรมาภิบาลในการบริหารจัดการและสามารถผลักดันสถาบันให้แข่งขันได้ในระดับสากล	๓	๓
ตัวบ่งชี้ที่ ๗.๒ ภาวะผู้นำของผู้บริหารทุกระดับของสถาบัน	๓	๓
ตัวบ่งชี้ที่ ๗.๓ มีการพัฒนาสถาบันสู่องค์กรเรียนรู้	๓	๓
ตัวบ่งชี้ที่ ๗.๔ มีระบบและกลไกในการบริหารทรัพยากรบุคคลเพื่อพัฒนาและธำรงรักษาไว้ให้บุคลากรมีคุณภาพและประสิทธิภาพ	๓	๓
ตัวบ่งชี้ที่ ๗.๕ ศักยภาพของระบบฐานข้อมูลเพื่อการบริหาร การเรียนการสอน และการวิจัย	๓	๓
ตัวบ่งชี้ที่ ๗.๖ ระดับความสำเร็จในการเปิดโอกาสให้บุคคลภายนอกเข้ามามีส่วนร่วมในการพัฒนาสถาบันอุดมศึกษา	๒	๓
ตัวบ่งชี้ที่ ๗.๗ ร้อยละของอาจารย์ประจำที่ได้รับรางวัลผลงานทางวิชาการหรือวิชาชีพในระดับชาติหรือนานาชาติ	๓	๓
ตัวบ่งชี้ที่ ๗.๘ มีการนำระบบบริหารความเสี่ยงมาใช้ในกระบวนการบริหารการศึกษา	๑	๑
ตัวบ่งชี้ที่ ๗.๙ ระดับความสำเร็จของการถ่ายทอดตัวบ่งชี้และเป้าหมายของระดับองค์กรสู่ระดับบุคคล	๓	๓
<b>เฉลี่ยคะแนนองค์ประกอบที่ ๗</b>	<b>๒.๖๗</b>	<b>๒.๖๘</b>
<b>องค์ประกอบที่ ๘ การเงินและงบประมาณ</b>		
ตัวบ่งชี้ที่ ๘.๑ มีระบบและกลไกในการจัดสรร การวิเคราะห์ค่าใช้จ่าย การตรวจสอบการเงิน และงบประมาณอย่างมีประสิทธิภาพ	๓	๓
ตัวบ่งชี้ที่ ๘.๒ มีการใช้ทรัพยากรภายในและภายนอกสถาบันร่วมกัน	๓	๓
<b>เฉลี่ยคะแนนองค์ประกอบที่ ๘</b>	<b>๓</b>	<b>๓</b>
<b>องค์ประกอบที่ ๙ การประกันคุณภาพและการพัฒนาองค์กร</b>		
ตัวบ่งชี้ที่ ๙.๑ มีระบบและกลไกการประกันคุณภาพภายในที่เป็นส่วนหนึ่งของกระบวนการบริหารการศึกษา	๓	๓
ตัวบ่งชี้ที่ ๙.๒ มีระบบและกลไกการให้ความรู้และทักษะด้านการประกันคุณภาพแก่นักศึกษา	๓	๓
ตัวบ่งชี้ที่ ๙.๓ ระดับความสำเร็จของการประกันคุณภาพการศึกษาภายใน	๓	๓
<b>เฉลี่ยคะแนนองค์ประกอบที่ ๙</b>	<b>๓</b>	<b>๓</b>
<b>เฉลี่ยคะแนนรวมทุกตัวบ่งชี้ของทุกองค์ประกอบ</b>	<b>๒.๕๕</b>	<b>๒.๖๑</b>

(คะแนนเต็มของผลการตรวจสอบ - ๓)



ตารางที่ ๒๗ แสดงผลการประเมินผลการประกันคุณภาพการศึกษาของหน่วยงานย่อย คณะทันตแพทยศาสตร์ มหาวิทยาลัยนครสวรรค์ ปีการศึกษา ๒๕๕๐

องค์ประกอบคุณภาพ	ภาควิชาชีววิทยาช่องปาก		ภาควิชาทันตกรรมบูรณะ		ภาควิชาทันตกรรมป้องกัน		ภาควิชาทันตกรรม ร.พ.		ภาควิชาทันตกรรมวินิจฉัย	
	ประเมินตนเอง	ตรวจสอบ	ประเมินตนเอง	ตรวจสอบ	ประเมินตนเอง	ตรวจสอบ	ประเมินตนเอง	ตรวจสอบ	ประเมินตนเอง	ตรวจสอบ
องค์ประกอบที่ ๑ ปรัชญา ปณิธาน วัตถุประสงค์ และแผนดำเนินการ ตัวบ่งชี้ที่ ๑.๑ มีการกำหนดปรัชญาหรือปณิธาน ตลอดจนมีกระบวนการพัฒนาหลักสูตร แผนดำเนินงานและมีวิธีการกำหนดตัวบ่งชี้ที่วัดความสำเร็จของกรดำเนินงาน ตามแผนให้ครบทุกภาค	๓	๓	๓	๓	๒	๒	๒	๒	๒	๒
	๓	๓	๓	๓	๐	๐	๒	๒	๓	๓
ตัวบ่งชี้ที่ ๑.๒ วัตถุประสงค์ของกรมสุขภาพอนามัยของกรมสุขภาพอนามัยที่กำหนด	๓	๓	๓	๓	๐	๐	๒	๒	๓	๓
	๓	๓	๓	๓	๐	๐	๒	๒	๓	๓
เจตคติของแผนองค์ประกอบที่ ๑	๓	๓	๓	๓	๑	๑	๒	๒	๒	๒
	๓	๓	๓	๓	๑	๑	๒	๒	๒	๒
องค์ประกอบที่ ๒ การเรียนการสอน ตัวบ่งชี้ที่ ๒.๒ มีกระบวนการเรียนรู้ที่เน้นผู้เรียนเป็นสำคัญ ตัวบ่งชี้ที่ ๒.๔ จำนวนนักศึกษาที่มีผลสัมฤทธิ์ของนักศึกษาชั้นปีที่ ๑ ตัวบ่งชี้ที่ ๒.๕ สัดส่วนของอาจารย์ประจำที่มีวุฒิคุณวุฒิ ปริญญาโท ปริญญาเอก หรือ เทียบเท่าต่ออาจารย์ประจำ	๓	๓	๓	๓	๒	๒	๓	๓	๓	๓
	๓	๓	๓	๓	๒	๒	๓	๓	๓	๓
ตัวบ่งชี้ที่ ๒.๖ สัดส่วนของอาจารย์ประจำที่ทรงสัมพันธภาพที่ดีระหว่างศาสตราจารย์ รอง ศาสตราจารย์ และศาสตราจารย์	๓	๓	๓	๓	๑	๑	๑	๑	๑	๑
	๓	๓	๓	๓	๑	๑	๑	๑	๑	๑
ตัวบ่งชี้ที่ ๒.๑๑ วัตถุประสงค์ของวิชาที่ศึกษาสอดคล้องกับความต้องการสังคม ปรัญญาวิสัยทัศน์ที่ท้าทายที่สอดคล้องกับวิถีชีวิตนิคม (เฉพาะสถาบันที่เน้นการ ผลิตบัณฑิตและวิจัย)	๓	๓	๓	๓	-	-	-	-	-	-
	๓	๓	๓	๓	-	-	-	-	-	-
เจตคติของแผนองค์ประกอบที่ ๒	๑.๔	๑.๔	๑.๗	๑.๗	๑.๕	๑.๕	๒	๒	๑.๕	๑.๕
	๑.๔	๑.๔	๑.๗	๑.๗	๑.๕	๑.๕	๒	๒	๑.๕	๑.๕
องค์ประกอบที่ ๔ การวิจัย ตัวบ่งชี้ที่ ๔.๑ มีการพัฒนาระบบและกลไกในการสนับสนุนการผลิตงานวิจัยและงาน สร้างสรรค์	๓	๓	๓	๓	๓	๓	๓	๓	๓	๓
	๓	๓	๓	๓	๓	๓	๓	๓	๓	๓
ตัวบ่งชี้ที่ ๔.๒ มีระบบบริหารจัดการความรู้ของงานวิจัยและงานสร้างสรรค์ ตัวบ่งชี้ที่ ๔.๓ (ในสถาบันสุขภาพ) วัตถุประสงค์ของงานวิจัยและงานสร้างสรรค์ สอดคล้องกับงานวิจัยและงานสร้างสรรค์ของสถาบันและภาคประชาสังคม	๓	๓	๓	๓	๑	๑	๑	๑	๑	๑
	๓	๓	๓	๓	๑	๑	๑	๑	๑	๑
ตัวบ่งชี้ที่ ๔.๔ วัตถุประสงค์ของงานวิจัยและงานสร้างสรรค์ที่ตีพิมพ์เผยแพร่ ได้รับการจด ทะเบียนทรัพย์สินทางปัญญา หรือเข้าไปถึงประชาชนในระดับ นานาชาติต่อจำนวนอาจารย์ประจำ	๐	๐	๑	๑	๑	๑	๐	๐	๑	๑
	๐	๐	๑	๑	๑	๑	๐	๐	๑	๑
ตัวบ่งชี้ที่ ๔.๕ วัตถุประสงค์ของงานวิจัยที่ตีพิมพ์หรือได้รับรางวัล (Citation) ใน refereed journal หรือในฐานข้อมูลระดับชาติหรือระดับนานาชาติต่ออาจารย์ประจำ (เฉพาะสถาบันที่เน้น การผลิตบัณฑิตและวิจัย)	๓	๓	๑	๑	๑	๑	๐	๐	๑	๑
	๓	๓	๑	๑	๑	๑	๐	๐	๑	๑





ตารางที่ ๒๘ แสดงผลการประเมินการประกันคุณภาพการศึกษาของหน่วยงานย่อย คณะทันตแพทยศาสตร์ มหาวิทยาลัยนเรศวร ปีการศึกษา ๒๕๕๐ (ต่อ)

องค์ประกอบคุณภาพ	ภาควิชาชีววิทยาห้องปาก		ภาควิชาทันตกรรมบูรณะ		ภาควิชาทันตกรรมป้องกัน		ภาควิชาทันตกรรม ร.พ.		ภาควิชาทันตกรรมวินิจฉัย	
	ประเมินตนเอง	ตรวจสอบ	ประเมินตนเอง	ตรวจสอบ	ประเมินตนเอง	ตรวจสอบ	ประเมินตนเอง	ตรวจสอบ	ประเมินตนเอง	ตรวจสอบ
เจตคติของคณาจารย์ที่ ๔	๒	๒	๒.๒	๒.๒	๑.๖	๑.๖	๑.๒	๑.๒	๒.๖	๑.๖
องค์ประกอบที่ ๕ การบริการวิชาการแก่สังคม										
ตัวบ่งชี้ที่ ๕.๑ มีระบบและกลไกในการบริการทางวิชาการแก่สังคมเป็นนามของสถาบัน	๓	๓	๓	๓	๒	๓	๓	๓	๓	๒
ตัวบ่งชี้ที่ ๕.๒ ร้อยละของอาจารย์ประจำที่มีส่วนร่วมในการให้บริการทางวิชาการแก่สังคม เป็นที่ปรึกษาเป็นกรรมการวิทยานิพนธ์กับนอกสถาบัน เป็นกรรมการวิชาการ การบริการวิชาชีพในวิชาชีพหรือระดับนานาชาติ คิดต่ออาจารย์ประจำ	๓	๓	๓	๓	๓	๓	๓	๓	๓	๓
ตัวบ่งชี้ที่ ๕.๓ ร้อยละของกิจกรรมหรือโครงการบริการวิชาการและวิชาชีพที่ตนเอง ความต้องการพัฒนาและเสริมสร้างความสัมพันธ์ของสังคม ชุมชน ประเทศชาติและ นามานาชาติของอาจารย์ประจำ	๓	๓	๓	๓	๓	๓	๓	๓	๓	๓
ตัวบ่งชี้ที่ ๕.๔ ร้อยละของระดับความพึงพอใจของผู้รับบริการ	๓	๓	๓	๓	๒	๒	๒	๒	๓	๓
เจตคติของคณาจารย์ที่ ๕	๓	๓	๓	๓	๒.๕	๒.๕	๒.๕	๒.๕	๓	๒.๕
องค์ประกอบที่ ๕ การประกันคุณภาพและการพัฒนาองค์กร										
ตัวบ่งชี้ที่ ๕.๑ มีระบบและกลไกการประกันคุณภาพภายในที่เป็นส่วนหนึ่งของ กระบวนการบริหารการศึกษา	๓	๓	๓	๓	๓	๓	๓	๓	๓	๓
ตัวบ่งชี้ที่ ๕.๒ ระดับความพึงพอใจการประกันคุณภาพการศึกษาภายใน	๓	๓	๓	๓	๒	๒	๓	๓	๓	๓
เจตคติของคณาจารย์ที่ ๕	๓	๓	๓	๓	๒.๕	๒.๕	๓	๓	๓	๓
เจตคติของคณาจารย์ที่ ๕ ของทุกองค์ประกอบ	๒.๒๖	๒.๒๖	๒.๔๔	๒.๔๔	๑.๖๖	๑.๖๖	๒.๑๒	๒.๑๒	๒.๕๕	๒.๑๖

(คะแนนเต็มของผลตรวจสอบ - ๓)



ภาคผนวก  
ประมวลภาพกิจกรรม คณะทันตแพทยศาสตร์

## กิจกรรมด้านการเรียนการสอน



กิจกรรมด้านวิชาการ



โครงการส่งบัณฑิตสู่สังคม



ภาพหมู่บัณฑิต



## กิจกรรมด้านบริการวิชาการสู่สังคม



### โครงการหน่วยทันตกรรมพระราชทาน มหาวิทยาลัยธนบุรี



การอบรมเชิงปฏิบัติการ เรื่องนิติทันตวิทยา



การอบรมเชิงปฏิบัติการ เรื่องทันตกรรมรากเทียม



## กิจกรรมด้านการวิจัย



การเขียนโครงการวิจัยสถาบัน



เทคนิคการวิจัย



เทคนิควิจัยในห้องปฏิบัติการ



ผลงานวิจัยของนิสิตทันตแพทย์



ประกวดโครงการงานวิจัยนิสิตทันตแพทย์





## กิจกรรมทำบุญบำรุงศิลปวัฒนธรรม



## กิจกรรมตักบาตรทำบุญปีใหม่



## พิธีไหว้ครู

## พิธีรดน้ำขอพรเนื่องในวันสงกรานต์



## ทำบุญวันสถาปนาคณะ





## กิจกรรมพัฒนานิสิต



ปฐมนิเทศนิสิตใหม่คณะทันตแพทย



ประกวดโครงงานวิจัยนิสิตทันตแพทย



## กิจกรรมพัฒนาศักยภาพนิสิต



พิธีไหว้ครู

## กิจกรรมด้านนโยบายด้านงานประกันคุณภาพการศึกษาและพัฒนาองค์กร



### การติดตามและประเมินผลการดำเนินงานการประกันคุณภาพการศึกษา



### การพัฒนาบบมาตรฐานโรงพยาบาล (HA)



### การรายงานผลการประเมินตนเอง (SAR)



## กิจกรรมด้านการบริหารและจัดการ และด้านการเงินและงบประมาณ



โครงการอบรมการใช้ยูนิต



กิจกรรมแลกเปลี่ยนเรียนรู้



ประชุมเชิงปฏิบัติการการจัดทำแผนยุทธศาสตร์



ศึกษาดูงานกิจกรรม 5 ส คณะสหเวชศาสตร์



กิจกรรม Big cleaning day

