



คณะทันตแพทยศาสตร์

# รายงานประจำปี 2552

## คณะทันตแพทยศาสตร์ มหาวิทยาลัยนเรศวร



รายงานประจำปี พุทธศักราช ๒๕๕๒ ฉบับนี้ คณะทันตแพทยศาสตร์ มหาวิทยาลัยนเรศวร จัดทำขึ้น เพื่อเผยแพร่ข้อมูลและผลงานด้านต่างๆ ของคณะฯ ในรอบปีที่ผ่านมาให้สาธารณชนได้รับทราบ เมื่อสิ้นสุดปี การศึกษา ๒๕๕๒ จะมีผู้สำเร็จการศึกษาทันตแพทยบัณฑิต รุ่นที่ ๘ และขณะนี้กำลังปฏิบัติงาน ณ สถานพยาบาล ของรัฐ โดยเฉพาะอย่างยิ่งในเขต ๕ จังหวัดภาคเหนือตอนล่าง ตลอดปีผ่านมานุเคราะห์ทุกฝ่ายของคณะฯ ได้ ปฏิบัติงานอย่างเต็มที่ โดยยึดหลักการประกันคุณภาพ เพื่อให้บรรลุวิสัยทัศน์ พันธกิจ เป้าประสงค์ และแผนงาน ตามภารกิจหลัก ๔ ด้าน ซึ่งคณะฯ ได้กำหนดไว้

หวังเป็นอย่างยิ่งว่ารายงานประจำปี พุทธศักราช ๒๕๕๒ นี้ จะเป็นสื่อให้สาธารณชนได้เข้าใจบทบาท ของคณะทันตแพทยศาสตร์ ได้ดียิ่งขึ้น

(ผู้ช่วยศาสตราจารย์ทันตแพทย์ไพโรจน์ ศรีอรุณ)

คณบดีคณะทันตแพทยศาสตร์

มีนาคม ๒๕๕๓

## สารบัญ

	หน้า
<b>ส่วนนำ</b>	
ชื่อหน่วยงาน	๑
ที่ตั้ง	๑
ประวัติคณะทันตแพทยศาสตร์ มหาวิทยาลัยนเรศวร	๑
ตราประจำคณะ	๑
สีประจำคณะ	๑
ดอกไม้ประจำคณะ	๑
คณะทันตแพทยศาสตร์ มหาวิทยาลัยนเรศวร และ วาระการดำรงตำแหน่ง ผู้บริหาร และกรรมการประจำคณะทันตแพทยศาสตร์ มหาวิทยาลัยนเรศวร วาระปัจจุบัน	๒
<b>วิสัยทัศน์ พันธกิจ เป้าประสงค์ และแผนดำเนินงาน</b>	
๑.๑ ปรัชญา ปณิธาน วิสัยทัศน์ พันธกิจ และเป้าประสงค์	๓
๑.๒ นโยบายการดำเนินงาน	๔
นโยบายหลัก	๔
นโยบายด้านการเรียนการสอน	๔
นโยบายด้านกิจกรรมพัฒนานิสิต	๔
นโยบายด้านการวิจัย	๕
นโยบายด้านการบริการทางวิชาการสู่สังคม	๕
นโยบายด้านการทำนุบำรุงศิลปวัฒนธรรม	๕
นโยบายด้านการบริหารและจัดการ	๕
นโยบายด้านการจัดการด้านระบบเทคโนโลยีสารสนเทศ	๖
นโยบายด้านการเงินและงบประมาณ	๖
นโยบายด้านงานประกันคุณภาพการศึกษาและพัฒนาองค์กร	๖
<b>การเรียนการสอน</b>	
๒.๑ หลักสูตร	๗
๒.๒ กระบวนการเรียนการสอน	๑๑
<b>แผนงานส่งเสริมและพัฒนางานกิจการนิสิต</b>	
แผนงานส่งเสริมและพัฒนางานกิจการนิสิต	๑๘
กิจกรรมพัฒนานิสิต	๑๘

## สารบัญ

	หน้า
<b>การวิจัย (รวมทั้งงานสร้างสรรค์)</b>	
แผนการพัฒนการวิจัย	๒๑
คณะกรรมการฝ่ายวิจัย คณะทันตแพทยศาสตร์ มหาวิทยาลัยนเรศวร	๒๑
คณะกรรมการห้องปฏิบัติการวิจัย คณะทันตแพทยศาสตร์ มหาวิทยาลัยนเรศวร	๒๓
หน่วยวิจัยชีววิทยาช่องปากและพันธุศาสตร์	๒๕
หน่วยวิจัยชีววัสดุและนาโนเทคโนโลยี	๒๖
ห้องปฏิบัติการกลาง	๒๖
ผลงานวิจัย	๒๘
การเผยแพร่ผลงานวิจัย	๓๓
๑. ผลงานวิจัยที่ได้รับการตีพิมพ์ในวารสารระดับนานาชาติ	๓๔
๒. ผลงานวิจัยที่ได้รับการตีพิมพ์ในวารสารระดับชาติ	๓๔
๓. ผลงานวิจัยที่เผยแพร่ในที่ประชุม/สัมมนา ระดับนานาชาติ	๓๔
๔. ผลงานวิชาการและวิจัยที่เผยแพร่ในที่ประชุมวิชาการระดับชาติ	๓๕
<b>การบริการวิชาการสู่สังคม</b>	
๑. โครงการหน่วยทันตกรรมพระราชทาน มหาวิทยาลัยนเรศวร	๓๖
ร่วมกับหน่วยบริการเคลื่อนที่เพื่อพัฒนาสุขภาพและอาชีพประชาชน	
มหาวิทยาลัยนเรศวร	
๒. โครงการหน่วยทันตกรรมพระราชทาน มหาวิทยาลัยนเรศวร	๓๘
๑. โครงการวันทันตสาธารณสุข	๓๙
๔. โครงการฟันเทียม หน่วยทันตกรรมพระราชทาน มหาวิทยาลัยนเรศวร	๔๐
๕. รายการ “พระบารมีจักรีวงศ์”	๔๐
๖. โครงการสวนสุขภาพ	๔๐
๗. โครงการเผยแพร่วิชาการแก่สังคม	๔๑
๘. โครงการส่งเสริมวิชาการนิสิต กิจกรรม DENT CAMP ครั้งที่ ๗	๔๑
๙. โครงการอบรมเชิงปฏิบัติการเรื่อง “นิติทันตวิทยา” (Forensic odontology)	๔๒

## สารบัญ

	หน้า
๑๐. โครงการประชุมเชิงวิชาการทางทันตกรรมบูรณะ ๓ เรื่อง “TMD อาการที่ไม่ควรมองข้าม”	๔๒
๑๑. โครงการประชุมเชิงวิชาการทางทันตกรรมบูรณะ ๔ เรื่อง “Predictability and Simplification of Single Implant Treatment”	๔๓
๑๒. โครงการจัดหาหนังสือและวารสารห้องอ่านหนังสือ	๔๓
๑๓. โครงการส่งเสริมวิชาการนิสิตทันตแพทย์ กิจกรรมย่อย “นิทรรศการวันวิทยาศาสตร์”	๔๓
๑๓. โครงการอบรมเบื้องต้นและรายงานผลการปฏิบัติงานของนิสิตทันตแพทย์คู่สัญญา	๔๔
๑๓. โครงการฝึกปฏิบัติงานของนิสิตคณะทันตแพทย์คู่สัญญา	๔๔
<b>การทำนุบำรุงศิลปวัฒนธรรม</b>	
การทำนุบำรุงศิลปวัฒนธรรม	๔๕
<b>การบริหารและจัดการ</b>	
คณะกรรมการประจำคณะทันตแพทยศาสตร์ ในปีพุทธศักราช ๒๕๕๒	๔๕
การบริหารงานของคณะทันตแพทยศาสตร์	๕๐
<b>การเงินและงบประมาณ</b>	
งบประมาณแผ่นดิน	๕๒
งบประมาณรายได้	๕๘
<b>การประกันคุณภาพและการพัฒนาองค์กร</b>	
นโยบายด้านการประกันคุณภาพการศึกษาและพัฒนาองค์กร	๖๒
การประกันคุณภาพการศึกษา	๖๒
รายชื่อคณะกรรมการประกันคุณภาพ ประจำปีการศึกษา ๒๕๕๑	๖๓
คณะกรรมการประเมินตรวจสอบ ประจำปีการศึกษา ๒๕๕๑	๖๔
ผลการดำเนินงานด้านการประกันคุณภาพการศึกษา ประจำปีการศึกษา ๒๕๕๑	๖๔
<b>ภาคผนวกประมวลภาพกิจกรรม คณะทันตแพทยศาสตร์</b>	
กิจกรรมด้านการเรียนการสอน	๗๕
กิจกรรมด้านวิชาการ	๗๕
กิจกรรมด้านบริการวิชาการสู่สังคม	๗๖
กิจกรรมด้านการวิจัย	๗๘

ทำนุบำรุงศิลปวัฒนธรรม	๗๕
กิจกรรมพัฒนานิสิต	๘๐
กิจกรรมด้านนโยบายด้านงานประกันคุณภาพการศึกษาและพัฒนาองค์กร	๘๓
กิจกรรมด้านการบริหารและจัดการ และด้านการเงินและงบประมาณ	๘๔

# คณะทันตแพทยศาสตร์ มหาวิทยาลัยธรรมศาสตร์

## การแบ่งงานภายในคณะฯ

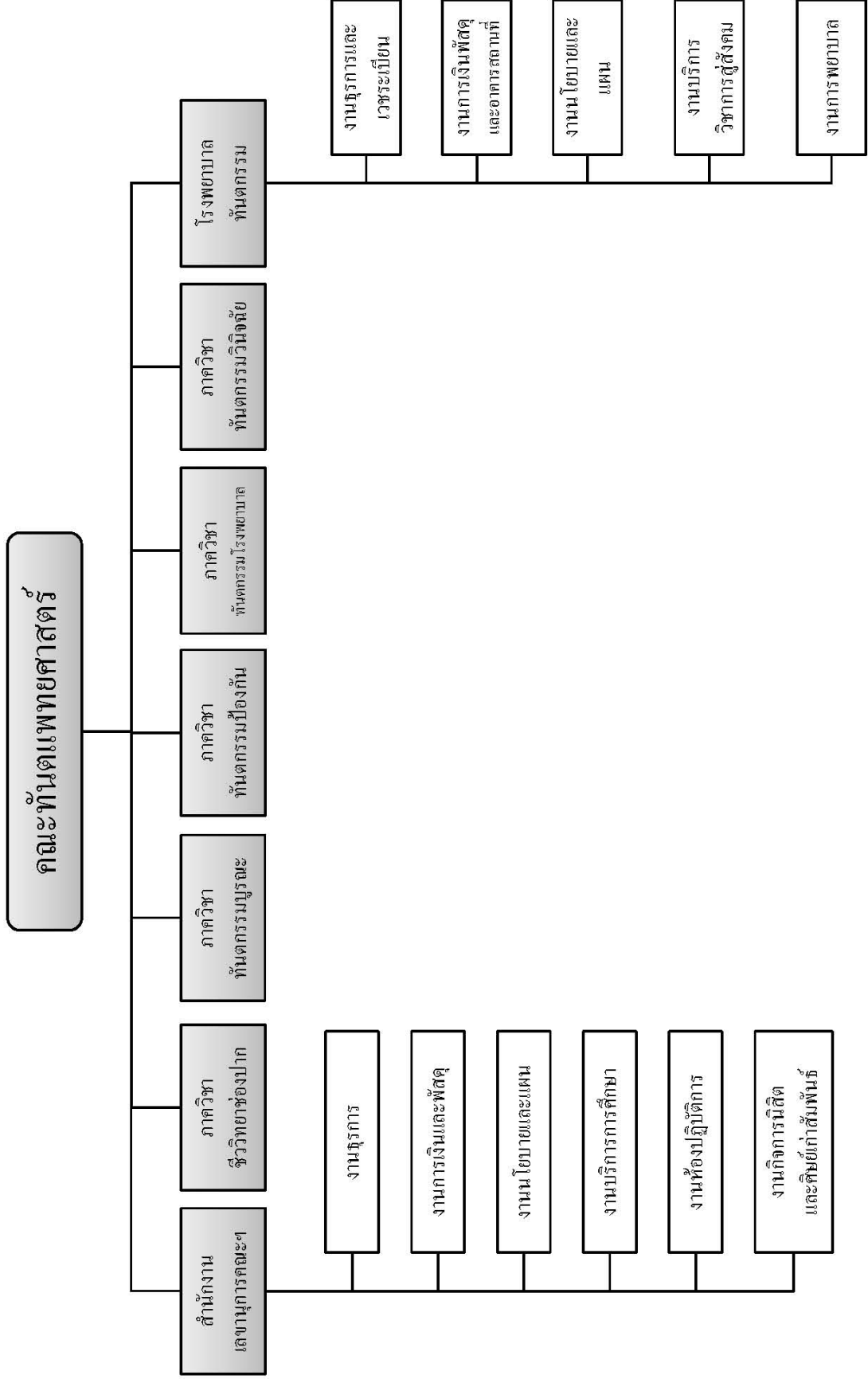

# คณะทันตแพทยศาสตร์ มหาวิทยาลัยนครสวรรค์

## แผนภูมิโครงสร้างการบังคับบัญชาภายในคณะทันตแพทยศาสตร์

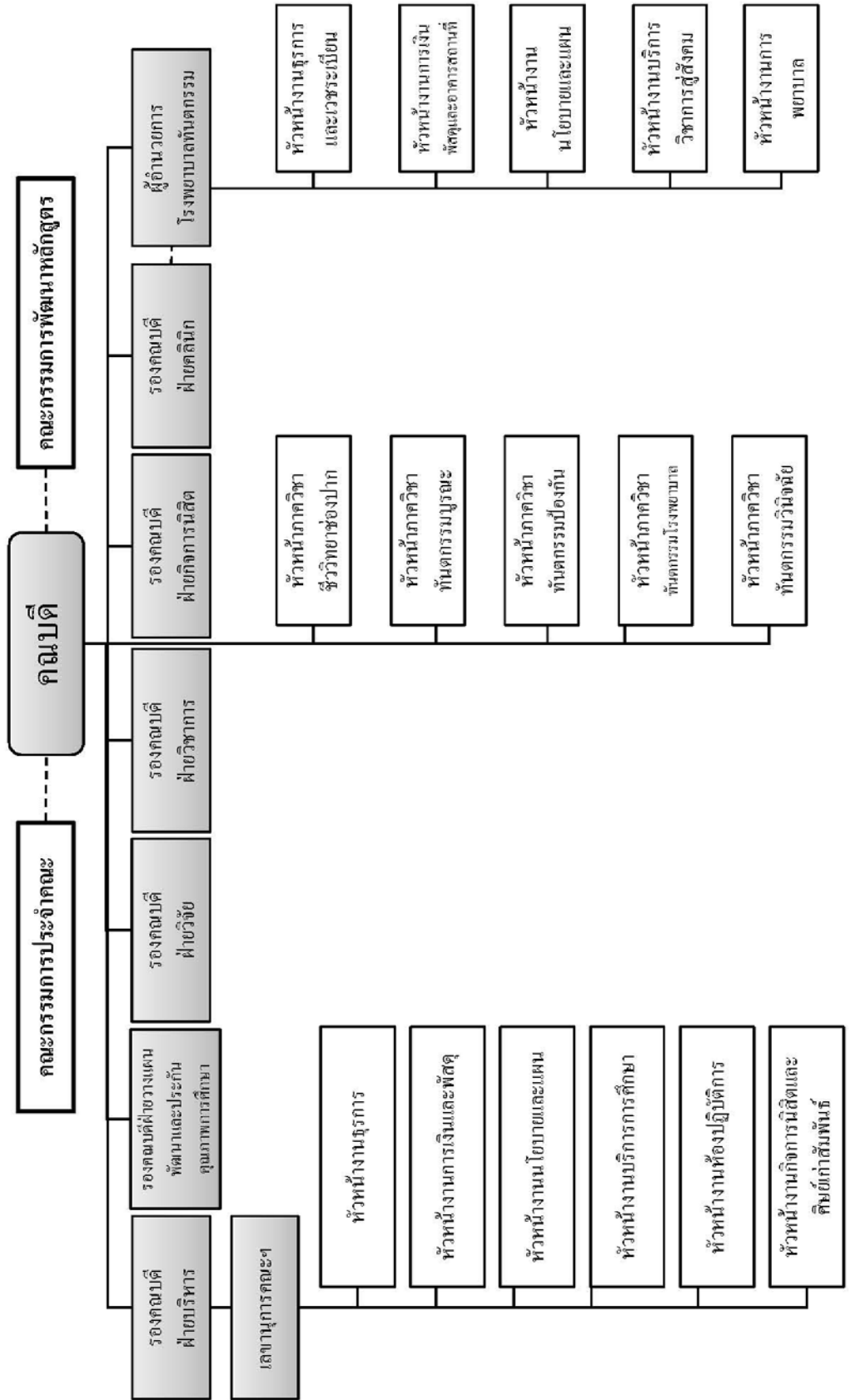



# คณะทันตแพทยศาสตร์ มหาวิทยาลัยนครสวรรค์

## แผนภูมิโครงสร้างการแบ่งงานของสำนักงานเลขานุการคณะทันตแพทยศาสตร์

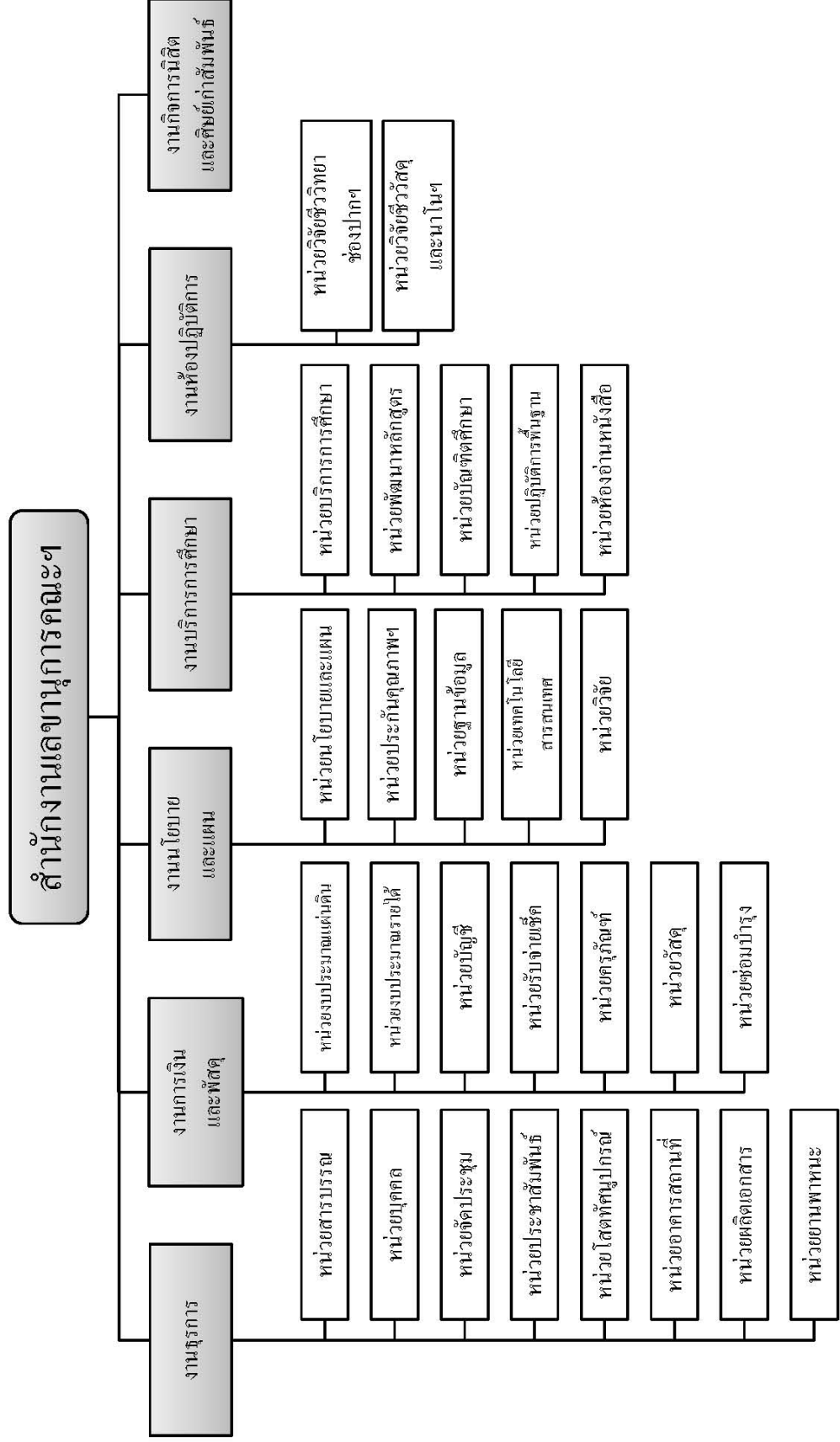

## ส่วนนำ

ชื่อหน่วยงาน คณะทันตแพทยศาสตร์ มหาวิทยาลัยนเรศวร

ที่ตั้ง

อาคารคณะทันตแพทยศาสตร์ มหาวิทยาลัยนเรศวร  
ตำบลท่าโพธิ์ อำเภอเมือง จังหวัดพิษณุโลก ๖๕๐๐๐

ประวัติคณะทันตแพทยศาสตร์ มหาวิทยาลัยนเรศวร

คณะทันตแพทยศาสตร์ มหาวิทยาลัยนเรศวร ได้เริ่มจัดตั้งเมื่อเดือนตุลาคม พ.ศ. ๒๕๓๘ โดยในระยะแรกยังคงเป็นโครงการจัดตั้งคณะทันตแพทยศาสตร์ ในปีการศึกษา ๒๕๔๐ โครงการจัดตั้งคณะทันตแพทยศาสตร์ได้เริ่มรับนิสิตระดับปริญญาตรีรุ่นแรก จำนวน ๓๐ คน และต่อเนืองมาจนถึงปีการศึกษา ๒๕๕๒ ได้รับนิสิตระดับปริญญาตรีเพิ่มเป็น ๗๖ คน

โครงการจัดตั้งคณะทันตแพทยศาสตร์ได้รับอนุมัติจากสภามหาวิทยาลัยนเรศวรให้มีสถานภาพ เป็นคณะทันตแพทยศาสตร์ เมื่อวันที่ ๑๕ สิงหาคม ๒๕๔๓ และในเดือนพฤศจิกายน ๒๕๔๖ ได้มีสถานที่ตั้งถาวรของคณะฯ คือ อาคารคณะทันตแพทยศาสตร์ ซึ่งเป็นอาคาร ๓ หลัง ที่มีทางเดินเชื่อมต่อกัน ประกอบด้วยอาคารบริหารคณะทันตแพทยศาสตร์ (NU ๐๑) อาคารปฏิบัติการ (NU ๐๒) และอาคารปฏิบัติการพื้นฐาน (NU ๐๓)

ตราประจำคณะ



สีประจำคณะ

สีม่วงเงินน้ำเงิน (ลาเวนเดอร์)

ดอกไม้ประจำคณะ

บัวสุทธาสีโนบล

คณบดีคณะทันตแพทยศาสตร์ มหาวิทยาลัยนเรศวร และ วาระการดำรงตำแหน่ง

ผู้ช่วยศาสตราจารย์ทันตแพทย์ ไพโรจน์ ศรีอรุณ

วาระที่ ๑ วาระการดำรงตำแหน่ง (๑๕ สิงหาคม ๒๕๕๑ – ถึงปัจจุบัน)

ผู้บริหารประจำคณะทันตแพทยศาสตร์ มหาวิทยาลัยนเรศวร วาระปัจจุบัน

๑. ผู้ช่วยศาสตราจารย์ทันตแพทย์ ไพโรจน์ ศรีอรุณ	คณบดีคณะทันตแพทยศาสตร์
๒. ผู้ช่วยศาสตราจารย์ทันตแพทย์หญิง ดร.พีรยา สุรภิกษณ์พันธ์	รองคณบดีฝ่ายคลินิกและ ผู้อำนวยการโรงพยาบาลทันตกรรม
๓. อาจารย์ทันตแพทย์หญิง ดร.เกษศิริ วิศิษฐ์พรหม	รองคณบดีฝ่ายบริหาร
๔. อาจารย์ทันตแพทย์หญิง ดร.กัญยรัตน์ คอวนิช	รองคณบดีฝ่ายกิจการนิสิต
๕. อาจารย์ทันตแพทย์หญิง ศิริลาวัณย์ ไต๋ะนาค	รักษาการรองคณบดีฝ่ายวิชาการ
๖. อาจารย์ทันตแพทย์หญิง ดร.วีรญา ต้นทนากรณ์กุล	รองคณบดีฝ่ายวิจัย
๗. อาจารย์ทันตแพทย์หญิง ดร.พจมาลย์ โตเทียม	รองคณบดีฝ่ายวางแผนพัฒนาและ ประกันคุณภาพการศึกษา
๘. อาจารย์ทันตแพทย์หญิง ฐานิต ประสทธิศักดิ์	รักษาการหัวหน้าภาควิชาชีวะวิทยาช่องปาก
๙. อาจารย์ทันตแพทย์หญิง สุพรรณมา คำคล่อง	รักษาการหัวหน้าภาควิชาทันตกรรมบูรณะ
๑๐. อาจารย์ทันตแพทย์หญิง พรสุดา หน่อไชย	รักษาการหัวหน้าภาควิชาทันตกรรมป้องกัน
๑๑. อาจารย์ทันตแพทย์หญิง พันทิพย์ สังวรินทะ	รักษาการหัวหน้าภาควิชาทันตกรรมโรงพยาบาล
๑๒. อาจารย์ทันตแพทย์หญิง วิไลรัตน์ สฤกษ์ชัยกุล	หัวหน้าภาควิชาทันตกรรมวินิจฉัย
๑๓. อาจารย์ทันตแพทย์หญิง ดร.ประวีณา โสภภาพอมร	ผู้แทนคณาจารย์
๑๔. อาจารย์ทันตแพทย์หญิง นวภรณ์ จิตตภิรมย์ศักดิ์	ผู้แทนคณาจารย์

ปัจจุบัน คณะทันตแพทยศาสตร์ แบ่งส่วนราชการเพื่อการบริหารงานภายในคณะฯ ออกเป็น

๗ หน่วยงานหลัก ได้แก่

๑. สำนักงานเลขานุการคณะฯ
๒. ภาควิชาชีวะวิทยาช่องปาก
๓. ภาควิชาทันตกรรมบูรณะ
๔. ภาควิชาทันตกรรมป้องกัน
๕. ภาควิชาทันตกรรมโรงพยาบาล
๖. ภาควิชาทันตกรรมวินิจฉัย
๗. โรงพยาบาลทันตกรรม

## องค์ประกอบที่ ๑ วิสัยทัศน์ พันธกิจ เป้าประสงค์ และแผนดำเนินงาน

### ๑.๑ ปรัชญา ปณิธาน วิสัยทัศน์ พันธกิจ และเป้าประสงค์

#### ปรัชญา

คณะทันตแพทยศาสตร์มุ่งเน้นการผลิตทันตแพทย์ที่มีความรู้ ความสามารถทางทันตกรรม ทั้งด้าน ส่งเสริมสุขภาพ ป้องกันโรค รักษาพยาบาล พัฒนาสุขภาพชีวิต โดยเป็นผู้มีคุณธรรม จริยธรรม เป็นแบบอย่างที่ดี งามในการดำรงชีวิตและเป็นสถาบันการศึกษาที่มุ่งพัฒนาความรู้ และส่งเสริมทำนุบำรุงศิลปวัฒนธรรมไทย

#### ปณิธาน

บริหารยอด วิชาการเยี่ยม วิจัยทันสมัย บริการทั่วถึง ทำนุบำรุงศิลปวัฒนธรรม

#### วิสัยทัศน์

คณะทันตแพทยศาสตร์มุ่งสู่ความเป็นเลิศทางด้านวิชาการ ด้านการวิจัย และการบริการสู่สังคมบน พื้นฐานของคุณธรรม จริยธรรมและจรรยาบรรณวิชาชีพ และส่งเสริมทำนุบำรุงศิลปวัฒนธรรมไทย

#### พันธกิจ

๑. จัดการเรียนการสอนด้วยหลักวิชาการอันเป็นสากล สอดคล้องกับความก้าวหน้าทางเทคโนโลยี ตลอดจนคุณธรรม จริยธรรม และจรรยาบรรณวิชาชีพ
๒. ดำเนินงานวิจัยที่มีคุณภาพเพื่อพัฒนาองค์ความรู้ทางทันตแพทยศาสตร์
๓. ให้บริการวิชาการแก่สังคมเพื่อทันตสุขภาพที่ดีของประชาชนในเขตภาคเหนือตอนล่าง
๔. ส่งเสริมการอนุรักษ์และทำนุบำรุงศิลปวัฒนธรรมไทย

#### เป้าประสงค์

๑. ผลิตภัณฑ์ที่มีคุณภาพ มีความรู้ด้านงานวิชาการและงานวิจัย
๒. ผลิตภัณฑ์ที่ยึดมั่นในคุณธรรม จริยธรรม และจรรยาบรรณวิชาชีพ
๓. มีหลักสูตรระดับบัณฑิตศึกษาที่ได้มาตรฐานและเป็นที่ยอมรับในระดับชาติ/นานาชาติ
๔. มีผลงานวิจัยที่มีคุณภาพ ได้รับการเผยแพร่ และมีการนำไปใช้อย่างเป็นรูปธรรม
๕. มีการบริหารจัดการด้านการวิจัยและมีการร่วมมือกับองค์กรภายนอกอย่างมีประสิทธิภาพ
๖. เป็นศูนย์กลางการประชาสัมพันธ์ข้อมูลข่าวสารและบริการวิชาการทางทันตกรรมในเขตภาคเหนือตอนล่าง
๗. เป็นผู้นำในการให้บริการทางทันตกรรมแก่ประชากรในเขตภาคเหนือตอนล่าง
๘. เป็นองค์กรในการส่งเสริมและปฏิบัติในด้านทำนุบำรุงศิลปวัฒนธรรม
๙. มีการดำเนินงานที่มีประสิทธิภาพโดยใช้หลักธรรมาภิบาล
๑๐. มีระบบสารสนเทศที่ทันสมัยต่อการบริหารงานทั้งคณะฯ และโรงพยาบาลทันตกรรม

## ๑.๒ นโยบายการดำเนินงาน

### นโยบายหลัก

นโยบายของคณะทันตแพทยศาสตร์ มหาวิทยาลัยนเรศวร มุ่งเน้นการตอบสนองต่อนโยบายและทิศทางการพัฒนาของมหาวิทยาลัย นโยบายของกระทรวงศึกษาธิการ (เดิม: ทบวงมหาวิทยาลัย) ทั้งนี้ นโยบายตามแผนอุดมศึกษาระยะยาว ๑๕ ปี และแผนพัฒนาการศึกษาระดับอุดมศึกษา รวมทั้งแผนพัฒนาเศรษฐกิจและสังคมแห่งชาติ ซึ่งได้แก่

๑. การกระจายโอกาสและการสร้างความเสมอภาค (Equity)
๒. การพัฒนาประสิทธิภาพการบริหารอุดมศึกษา (Efficiency)
๓. การมุ่งเน้นความเป็นเลิศทางวิชาการ (Excellency) และการประกันคุณภาพ (Quality Assurance)
๔. ความเป็นสากล (Internationalization)
๕. การมีส่วนร่วมในการจัดการศึกษาภาคเอกชน (Privatization)

ทั้งนี้ได้กำหนดค่านโยบายของคณะฯ โดยการมีส่วนร่วมของผู้บริหารทุกฝ่ายทุกระดับ ตามภารกิจและแผนงานหลักของมหาวิทยาลัยนเรศวรดังนี้

### นโยบายด้านการเรียนการสอน

๑. พัฒนาระบบการจัดการเรียนการสอนให้มีความคล่องตัว สามารถปรับเปลี่ยนได้
๒. สนับสนุนการพัฒนาและปรับปรุงหลักสูตรอย่างต่อเนื่อง ตอบสนองความต้องการของประเทศ และมีมาตรฐานตามเกณฑ์วิชาชีพ
๓. สนับสนุนให้มีการพัฒนาศักยภาพของอาจารย์
๔. ส่งเสริมการผลิตบัณฑิตที่มีคุณภาพและประสิทธิภาพทั้งด้านความรู้และคุณธรรม จริยธรรม
๕. ใช้ระบบฐานข้อมูลนิสิตเพื่อประกอบการเรียนการสอนอย่างมีประสิทธิภาพ
๖. จัดหา สนับสนุน และพัฒนาทรัพยากรเพื่อการศึกษาและเทคโนโลยีเพื่อการศึกษาในทุกด้าน เพื่อส่งเสริมการเรียนรู้ของนิสิตอย่างต่อเนื่อง
๗. พัฒนาหลักสูตรบัณฑิตศึกษาให้เป็นหลักสูตรนานาชาติ

### นโยบายด้านกิจกรรมพัฒนานิสิต

๑. พัฒนานิสิตให้เป็นบัณฑิตที่พึงประสงค์ เป็นผู้มีความพร้อมทั้งด้านวิชาการ วิชาชีพ คุณธรรม จริยธรรม บุคลิกภาพ สุขภาพกายและสุขภาพจิต
๒. ส่งเสริมกิจกรรมนิสิตที่เน้นการทำงานร่วมกับผู้อื่น และกิจกรรมที่สร้างสำนึกรับผิดชอบต่อตนเอง สังคม และประเทศชาติ เพื่ออยู่ในสังคมได้อย่างมีความสุข
๓. เสริมสร้างศักยภาพระบบการให้คำปรึกษา งานแนะแนวอาชีพ และการศึกษาต่อ

## นโยบายด้านการวิจัย

๑. จัดระบบบริหารจัดการงานวิจัย และงานสร้างสรรค์ สอดคล้องกับยุทธศาสตร์ของชาติและมหาวิทยาลัย
๒. สนับสนุนให้อาจารย์ นิสิต และบุคลากรทุกระดับ ร่วมทำวิจัย โดยมีโครงการวิจัยเป็นของตนเอง ทั้งเพื่อการเรียนการสอน เพื่อค้นหาความรู้ใหม่ เพื่อแก้ไขปัญหาของชุมชน
๓. สนับสนุนการจัดกิจกรรมวิจัยในคณะฯ การประชุมระดับชาติและนานาชาติ เพื่อสร้างวัฒนธรรมการวิจัย
๔. สนับสนุนการเผยแพร่ผลงานวิจัยทุกรูปแบบ และการนำผลงานวิจัยไปใช้ประโยชน์
๕. จัดหาปัจจัยเกื้อหนุนเพื่อสนับสนุนการวิจัย ได้แก่ ทุนวิจัย/เครื่องมือวิจัยให้เพียงพอ และเหมาะสมกับความต้องการของผู้วิจัย

## นโยบายด้านการบริการทางวิชาการสู่สังคม

๑. ให้บริการทางทันตสาธารณสุขแก่ประชาชนในเขตภาคเหนือตอนล่างโดยหน่วยทันตกรรมพระราชทาน
๒. เป็นศูนย์กลางบริการวิชาการและแลกเปลี่ยนเรียนรู้แก่ทันตแพทย์และบุคลากรในเขตภาคเหนือตอนล่าง
๓. สนับสนุนให้คณาจารย์ นิสิตและบุคลากรนำปัญหาทางสุขภาพช่องปากและภูมิปัญญาท้องถิ่นมาสู่การวิจัย

## นโยบายด้านการทำนุบำรุงศิลปวัฒนธรรม

๑. สนับสนุนบุคลากรทุกระดับ ทั้งอาจารย์ เจ้าหน้าที่และนิสิตให้มีส่วนร่วมในกิจกรรมที่มุ่งทำให้เกิดวัฒนธรรมที่ดีขึ้นในองค์กร
๒. สนับสนุนกิจกรรมที่มุ่งทำให้เกิดวัฒนธรรมที่ดีขึ้นในองค์กร

## นโยบายด้านการบริหารและจัดการ

๑. เป็นองค์กรที่มีการบริหารจัดการโดยหลักธรรมาภิบาลอย่างแท้จริง
๒. ระบบการบริหารต้องมีความคล่องตัว และสามารถปรับเปลี่ยนได้
๓. งานด้านบริหารต้องนำนวัตกรรมและเทคโนโลยีใหม่มาใช้
๔. โครงสร้างและระบบที่สนับสนุนภารกิจหลัก ต้องมีประสิทธิภาพและคุณภาพ

## นโยบายด้านการจัดการด้านระบบเทคโนโลยีสารสนเทศ

๑. การจัดการด้านระบบเทคโนโลยีสารสนเทศต้องมีความคล่องตัว (Agility) และความยืดหยุ่น (Flexibility)

๒. การจัดการด้านระบบเทคโนโลยีสารสนเทศมุ่งเน้นความเป็นเลิศในศักยภาพของเทคโนโลยีสารสนเทศ และระบบฐานข้อมูล เพื่อเอื้ออำนวยต่อการเรียนการสอน การวิจัย การบริการวิชาการสู่สังคม และการบริหารจัดการ โดยคำนึงถึงผู้รับบริการ บนพื้นฐานด้านการใช้งาน (Utilization) และความปลอดภัย (Safety) ของข้อมูล

## นโยบายด้านการเงินและงบประมาณ

๑. มุ่งระดมทรัพยากรการเงินจากแหล่งต่างๆ เพื่อสนับสนุนการดำเนินงานของคณะฯ
๒. จัดสรรงบประมาณเพื่อให้การดำเนินงานของคณะฯ เป็นไปได้อย่างมีประสิทธิภาพ
๓. ประเมินผลการใช้งบประมาณ เพื่อให้ทราบถึงประสิทธิผลของการดำเนินงาน
๔. ตรวจสอบการเงินและงบประมาณอย่างเป็นระบบ เพื่อให้เกิดความโปร่งใสในการดำเนินงาน

## นโยบายด้านงานประกันคุณภาพการศึกษาและพัฒนาองค์กร

๑. ดำเนินงานประกันคุณภาพการศึกษาตามแนวทางของมหาวิทยาลัยนเรศวร เพื่อเป็นกลไกในการควบคุมการดำเนินงานต่างๆ ตามภารกิจของคณะฯ ให้เป็นไปอย่างมีประสิทธิภาพ โดยเฉพาะเพื่อให้ได้บัณฑิตที่พึงประสงค์ และเตรียมรับการตรวจสอบประเมินจากภายนอก

๒. เสริมสร้างความรู้ ความเข้าใจเรื่องการประกันคุณภาพการศึกษาให้กับบุคลากรและนิสิต

๓. ส่งเสริมและสนับสนุนการดำเนินงานประกันคุณภาพการศึกษา ทั้งบุคลากรและนิสิต เพื่อสร้างความมั่นใจในคุณภาพของการจัดการศึกษา

๔. ส่งเสริมให้บุคลากรมีความรู้ในการจัดการความรู้ มีการแลกเปลี่ยนเรียนรู้ในหน่วยงาน และสามารถพัฒนางานประจำเป็นงานวิจัย

## องค์ประกอบที่ ๒ การเรียนการสอน

### ๒.๑ หลักสูตร

#### สภาพปัจจุบันของคณะทันตแพทยศาสตร์ ด้านวิชาการ

คณะทันตแพทยศาสตร์มีการจัดการเรียนการสอนที่มีคุณภาพและประสิทธิภาพ มีการประเมินและพัฒนาหลักสูตรรวมถึงการจัดการเรียนการสอนให้สอดคล้องกับความต้องการทางด้านวิชาการและวิชาชีพ มีการผลิตทันตบุคลากรให้สอดคล้องกับความต้องการของสังคม มีการปรับปรุงให้สอดคล้องกับนโยบายของมหาวิทยาลัย โดยนำผลจากการประเมินหลักสูตรในทุกด้านในรอบปีมาวิเคราะห์เพื่อหาแนวทางพัฒนาหลักสูตรในรอบ ๕ ปี เพื่อให้หลักสูตรมีความทันสมัย สามารถผลิตบัณฑิตที่มีคุณภาพ มีการจัดหาปัจจัยสนับสนุนการเรียนการสอนเพื่อส่งเสริมการเรียนรู้ของนิสิตอย่างมีคุณภาพและประสิทธิภาพโดยมุ่งเน้นการใช้เทคโนโลยีระบบการค้นคว้าข้อมูล เพื่อสร้างองค์ความรู้ใหม่ในสาขาทันตแพทยศาสตร์และสาขาวิชาที่เกี่ยวข้อง มีการพัฒนาและวางแผนการเปิดหลักสูตรในระดับบัณฑิตศึกษา ซึ่งจะนำไปสู่การพัฒนาวิชาชีพและระบบการบริการทางทันตสาธารณสุข ที่จะพัฒนาคุณภาพชีวิตและความเป็นอยู่ของประชาชน โดยเฉพาะในเขตจังหวัดภาคเหนือตอนล่าง ให้เท่าเทียมกับประชาชนในเขตเมืองใหญ่

ปัจจุบัน คณะทันตแพทยศาสตร์ ได้จัดให้มีการเรียนการสอนตามหลักสูตรและสาขาวิชา ดังต่อไปนี้

๑. หลักสูตรทันตแพทยศาสตรบัณฑิต สาขาวิชาทันตแพทยศาสตร์
๒. หลักสูตรประกาศนียบัตรผู้ช่วยทันตแพทย์
๓. หลักสูตรวิทยาศาสตรมหาบัณฑิต สาขาชีววิทยาช่องปาก
๔. หลักสูตรวิทยาศาสตรมหาบัณฑิต สาขาทันตแพทยศาสตร์
๕. หลักสูตรวิทยาศาสตรดุษฎีบัณฑิต สาขาชีววิทยาช่องปาก

#### โครงการ / กิจกรรมที่ดำเนินการตามแผนปฏิบัติการประจำปี ๒๕๕๒

##### ๑. โครงการประเมินงานเพื่อการพัฒนาวิชาการ

- |   |                         |
|---|-------------------------|
| - ประเมินรายวิชา  | ผลประเมินอยู่ในระดับมาก |
| - ประเมินอาจารย์ผู้สอนโดยนิสิต                              | ผลประเมินอยู่ในระดับมาก |
| - ประเมินหลักสูตรทันตแพทยศาสตรบัณฑิตก่อนจบ                  | ผลประเมินอยู่ในระดับมาก |
| - ประเมินหลักสูตรทันตแพทยศาสตรบัณฑิตหลังจบ                  | ผลประเมินอยู่ในระดับมาก |
| - ประเมินประสิทธิภาพบัณฑิต โดยผู้บังคับบัญชา                | ผลประเมินอยู่ในระดับมาก |
| - ประเมินความพึงพอใจ ปัจจัยบริหารการศึกษา(ปัจจัยเกี่ยวหน้า) | ผลประเมินอยู่ในระดับมาก |



๒. โครงการส่งบัณฑิตสู่สังคม ๗

- การบรรยายเรื่อง “Hospital Accreditation และ ๕ ส.” ผลประเมินอยู่ในระดับมากที่สุด
- การบรรยายเรื่อง “หัวใจการทำงานเป็นทีม” ผลประเมินอยู่ในระดับมากที่สุด
- การบรรยายเรื่อง “ทำงานอย่างไรให้เป็นสุข” ผลประเมินอยู่ในระดับมาก
- การบรรยายเรื่อง “สู่ทางความก้าวหน้าทางวิชาการและวิจัย” ผลประเมินอยู่ในระดับมากที่สุด
- การบรรยายเรื่อง “แนวทางการเพิ่มทักษะวิชาชีพ” ผลประเมินอยู่ในระดับมากที่สุด
- การบรรยายเรื่อง “นิสิต – บัณฑิต – ทันตแพทย์” ผลประเมินอยู่ในระดับมากที่สุด
- พระธรรมเทศนาเรื่อง “การคิดเชิงบวก” ผลประเมินอยู่ในระดับมาก
- การบรรยายเรื่อง “การวางตัวในสังคม” ผลประเมินอยู่ในระดับมาก
- การบรรยายเรื่อง “ข้อควรปฏิบัติในการรับประทานอาหาร” ผลประเมินอยู่ในระดับมาก
- การบรรยายเรื่อง “ทันตแพทย์ใหม่รู้จักทันตแพทย์สภาหรือยัง” ผลประเมินอยู่ในระดับมากที่สุด
- การบรรยายเรื่อง “สังคม – สมาคมวิชาชีพคาดหวังอะไรจากทันตแพทย์” ผลประเมินอยู่ในระดับมากที่สุด
- การบรรยายเรื่อง “การพัฒนาบุคลิกภาพ” ผลประเมินอยู่ในระดับมากที่สุด

๓. โครงการอบรมพัฒนาศักยภาพทางวิชาการบุคลากรสายวิชาการ ผลประเมินอยู่ในระดับมาก

๔. โครงการส่งเสริมวิชาการนิสิตทันตแพทย์

- นิทรรศการวันวิทยาศาสตร์ ผลประเมินอยู่ในระดับมาก

ตารางที่ ๑ แผนการรับนิสิต จำนวนนิสิต และบัณฑิตหลักสูตรทันตแพทยศาสตร์

รุ่นที่	ปีการศึกษา	แผนการรับนิสิต	จำนวนนิสิตที่ศึกษาจริง/รุ่น	จำนวนบัณฑิตที่จบการศึกษา	หมายเหตุ			
					ลาออก	พ้นสภาพ	เสียชีวิต	ยังไม่สำเร็จการศึกษา
๑	๒๕๔๐	๓๐	๒๘	๒๘	-	-	-	-
๒	๒๕๔๑	๔๕	๔๔	๔๒	๒	-	-	-
๓	๒๕๔๒	๔๕	๓๘	๓๕	๓	๑	-	-
๔	๒๕๔๓	๔๕	๓๕	๒๘	๕	๑	-	-
๕	๒๕๔๔	๔๕	๔๑	๓๔	๓	๑	-	๓
๖	๒๕๔๕	๔๕	๓๘	๓๓	๒	-	-	๓
๗	๒๕๔๖	๖๐	๖๓	๔๖	๗	๔	-	๖
๘	๒๕๔๗	๖๐	๕๐	-	๖	๑	-	-

ตารางที่ ๑ แผนการรับนิสิต จำนวนนิสิต และบัณฑิตหลักสูตรทันตแพทยศาสตร์ (ต่อ)

รุ่นที่	ปีการศึกษา	แผนการรับนิสิต	จำนวนนิสิตที่ศึกษาจริง/รุ่น	จำนวนบัณฑิตที่จบการศึกษา	หมายเหตุ			
					ลาออก	พ้นสภาพ	เสียชีวิต	ยังไม่สำเร็จการศึกษา
๙	๒๕๔๘	๘๕	๘๒	-	-	๓	๑	-
๑๐	๒๕๔๙	๘๕	๖๗	-	๑	-	-	-
๑๑	๒๕๕๐	๘๕	๙๓	-	๓	-	-	-
๑๒	๒๕๕๑	๘๕	๕๙	-	-	-	-	-
๑๓	๒๕๕๒	๘๕	๗๖	-	-	-	-	-

ตารางที่ ๒ จำนวนนิสิตที่ศึกษาในหลักสูตรทันตแพทยศาสตร์

ชั้นปีที่	ปีการศึกษา								
	๒๕๔๔	๒๕๔๕	๒๕๔๖	๒๕๔๗	๒๕๔๘	๒๕๔๙	๒๕๕๐	๒๕๕๑	๒๕๕๒
ชั้นปีที่ ๑	๔๑	๔๓	๖๓	๔๗	๘๒	๖๗	๙๓	๕๙	๗๖
ชั้นปีที่ ๒	๓๒	๔๑	๓๗	๕๒	๔๔	๘๒	๖๖	๙๐	๕๗
ชั้นปีที่ ๓	๓๗	๓๓	๓๘	๓๖	๕๒	๔๔	๘๐	๖๗	๙๑
ชั้นปีที่ ๔	๔๔	๓๙	๓๑	๓๗	๓๖	๕๕	๕๐	๘๒	๘๔
ชั้นปีที่ ๕	๒๘	๔๓	๓๗	๓๑	๓๗	๓๘	๕๕	๔๖	๖๔
ชั้นปีที่ ๖	-	๒๙	๔๒	๓๗	๓๐	๓๖	๓๘	๕๗	๔๙
รวม	๑๘๒	๒๒๘	๒๔๘	๒๔๐	๒๘๑	๓๓๒	๓๘๒	๓๙๒	๔๒๑

นอกจากนี้ ยังมีการแต่งตั้งคณะกรรมการประจำหลักสูตรเพื่อพัฒนาหลักสูตรอย่างต่อเนื่อง ดังรายนามต่อไปนี้

**หลักสูตรทันตแพทยศาสตรบัณฑิต**

- |  |            |               |
|--|------------|---------------|
| ๑. ผู้ช่วยศาสตราจารย์ทันตแพทย์หญิงอนงค์นาฏ | ภักดีณรงค์ | ที่ปรึกษา     |
| ๒. ผู้ช่วยศาสตราจารย์ทันตแพทย์ไฟโรจน์      | ศรีอรุณ    | ประธานกรรมการ |
| ๓. อาจารย์ทันตแพทย์หญิงจุฬามาศ             | อรรถ โกมล  | กรรมการ       |
| ๔. อาจารย์ทันตแพทย์หญิงหทัยรัตน์           | เลขาธนะ    | กรรมการ       |
| ๕. อาจารย์ทันตแพทย์หญิงพันทิพย์            | สังวรินทร์ | กรรมการ       |

**หลักสูตรประกาศนียบัตรผู้ช่วยทันตแพทย์**

- |                                  |                   |               |
|----------------------------------|-------------------|---------------|
| ๑. อาจารย์ทันตแพทย์หญิงจุฬามาศ   | อรรถ โกมล         | ประธานกรรมการ |
| ๒. อาจารย์ทันตแพทย์หญิงพันทิพย์  | สังวรินทร์        | กรรมการ       |
| ๓. อาจารย์ทันตแพทย์หญิงหทัยรัตน์ | เลขาธนะ           | กรรมการ       |
| ๔. อาจารย์ทันตแพทย์หญิงศศิมา     | ภูวนันท์          | กรรมการ       |
| ๕. อาจารย์ทันตแพทย์วราวุธ        | โชติประกายเกียรติ | กรรมการ       |

**หลักสูตรวิทยาศาสตร์มหาบัณฑิต สาขาชีววิทยาช่องปาก**

๑. รองศาสตราจารย์ทันตแพทย์ ดร.ทศพล	ปิยะปัทมินทร์	ประธานกรรมการ
๒. ผู้ช่วยศาสตราจารย์ทันตแพทย์หญิง ดร.พีรยา	สุรภิพงค์พันธ์	กรรมการ
๓. อาจารย์ทันตแพทย์หญิง ดร.พจมาลย์	โตเทียม	กรรมการ
๔. อาจารย์ทันตแพทย์หญิง ดร.ประวีณา	โสภภาพรอมร	กรรมการ
๕. อาจารย์ทันตแพทย์หญิง ดร.รุ่งอรุณ	เกรียงไกร	กรรมการ

**หลักสูตรวิทยาศาสตร์มหาบัณฑิต สาขาทันตแพทยศาสตร์**

๑. ผู้ช่วยศาสตราจารย์ทันตแพทย์หญิง ดร.พีรยา	สุรภิพงค์พันธ์	ประธานกรรมการ
๒. ผู้ช่วยศาสตราจารย์ทันตแพทย์ไพโรจน์	ศรีอรุณ	กรรมการ
๓. อาจารย์ทันตแพทย์หญิง ดร.เกษศิริ	วิศิษฐ์พรหม	กรรมการ
๔. อาจารย์ทันตแพทย์หญิง ดร.พจมาลย์	โตเทียม	กรรมการ
๕. อาจารย์ทันตแพทย์หญิง ดร.มยุรชฎี	สามี	กรรมการ

**หลักสูตรวิทยาศาสตรดุษฎีบัณฑิต สาขาชีววิทยาช่องปาก**

๑. ศาสตราจารย์พิเศษทันตแพทย์หญิง ดร.วิสาขะ	ลิมวงศ์	ประธานกรรมการ
๒. รองศาสตราจารย์ทันตแพทย์ ดร.ทศพล	ปิยะปัทมินทร์	กรรมการ
๓. อาจารย์ทันตแพทย์หญิง ดร.รุ่งอรุณ	เกรียงไกร	กรรมการ
๔. อาจารย์ทันตแพทย์หญิง ดร.เกษศิริ	วิศิษฐ์พรหม	กรรมการ
๕. อาจารย์ทันตแพทย์หญิง ดร.ประวีณา	โสภภาพรอมร	กรรมการ

**ตารางที่ ๓ แผนการรับนิสิต จำนวนนิสิต และบัณฑิตหลักสูตรผู้ช่วยทันตแพทยศาสตร์**

รุ่นที่	ปีการศึกษา	แผนการรับนิสิต	จำนวนนิสิตที่ศึกษาจริง/รุ่น	จำนวนนิสิตที่จบการศึกษา	หมายเหตุ		
					พื้นสภาพ	ลาพักการศึกษา	ยังไม่สำเร็จการศึกษา
๑	๒๕๔๕	๒๐	๑๕	๑๕	-	-	-
๒	๒๕๔๖	๒๐	๑๕	๑๕	-	-	-
๓	๒๕๔๗	๓๐	๑	๑	-	-	-
๔	๒๕๔๘	๓๐	๑	๑	-	-	-
๕	๒๕๔๙	๔๐	๒	๒	-	-	-
๖	๒๕๕๐	๔๐	๔	๔	-	-	-
๗	๒๕๕๑	๔๐	๑๐	๘	๑	-	๑
๘	๒๕๕๒	๔๐	๓๘	-	๓	๑	-

นอกจากนี้ คณะทันตแพทยศาสตร์ยังมีแผนการเปิดรับนิสิตในระดับบัณฑิตศึกษาตามสาขาดังต่อไปนี้

ตารางที่ ๔ แผนการรับนิสิต จำนวนนิสิต ระดับบัณฑิตศึกษา

หลักสูตร/สาขาวิชา	แผนการรับนิสิต ๒๕๕๒	จำนวนนิสิตที่ศึกษาจริง/รุ่น			
		๒๕๕๒	๒๕๕๑	๒๕๕๐	๒๕๔๙
<b>ระดับปริญญาโท</b>					
- วิทยาศาสตรมหาบัณฑิต สาขาทันตแพทยศาสตร์ แขนงวิชาเอ็น โดคอนติคส์	๕	-	๓	๒	-
- วิทยาศาสตรมหาบัณฑิต สาขาวิชาชีววิทยาช่องปาก	๕	-	-	-	-
<b>ระดับปริญญาเอก</b>					
- วิทยาศาสตรดุษฎีบัณฑิตสาขาชีววิทยาช่องปาก แบบ ๒(๑)	๕	-	-	-	๒
- วิทยาศาสตรดุษฎีบัณฑิตสาขาชีววิทยาช่องปาก แบบ ๒(๒)	๕	-	-	-	-

## ๒.๒ กระบวนการเรียนการสอน

คณะทันตแพทยศาสตร์ได้แบ่งภาควิชาออกเป็น ๕ ภาควิชา ดังนี้

๑. ภาควิชาชีววิทยาช่องปาก รับผิดชอบการจัดการเรียนการสอนและการประเมินผลหมวดวิชาเฉพาะด้าน กลุ่มวิชาเอกดังต่อไปนี้ สาขาวิชาชีววิทยาช่องปาก

๒. ภาควิชาทันตกรรมบูรณะ รับผิดชอบการจัดการเรียนการสอนและการประเมินผลหมวดวิชาเฉพาะด้าน กลุ่มวิชาเอกสาขาวิชาทันตกรรมหัตถการ เอ็น โดคอนติคส์ ทันตกรรมประดิษฐ์ ทันตกรรมบดเคี้ยว

๓. ภาควิชาทันตกรรมป้องกัน รับผิดชอบการจัดการเรียนการสอนและการประเมินผลหมวดวิชาเฉพาะด้าน กลุ่มวิชาเอกสาขาปริทันตวิทยา ทันตกรรมสำหรับเด็ก ทันตกรรมจัดฟัน และทันตกรรมชุมชน

๔. ภาควิชาทันตกรรมโรงพยาบาล รับผิดชอบการจัดการเรียนการสอนและการประเมินผลหมวดวิชาเฉพาะด้าน กลุ่มวิชาเอกสาขาศัลยศาสตร์ช่องปาก และทันตกรรมโรงพยาบาล

๕. ภาควิชาทันตกรรมวินิจฉัย รับผิดชอบการจัดการเรียนการสอนและการประเมินผลหมวดวิชาเฉพาะด้าน กลุ่มวิชาเอกสาขาวินิจฉัยช่องปาก และพยาธิวิทยาช่องปาก

ในแต่ละปีการศึกษามีการประเมินผลการสอนของอาจารย์ในแต่ละภาค และเริ่มมีการประเมินรายวิชาต่าง ๆ เพื่อเป็นข้อมูลในการปรับปรุงกระบวนการเรียนการสอนให้มีคุณภาพ โดยหัวข้อหลักในการ

ประเมินการสอนของอาจารย์ผู้สอนโดยนิสิต คือ การวางแผนการสอน วิธีการสอน พฤติกรรมการสอน  
ทั่วไป และผลการสอน โดยผลการประเมินส่วนใหญ่อยู่ในระดับมาก

แผนภูมิที่ ๑ ค่าเฉลี่ยการประเมินการสอนของอาจารย์ผู้สอนโดยนิสิต ประจำปีการศึกษา ๒๕๕๑ และ ๒๕๕๒

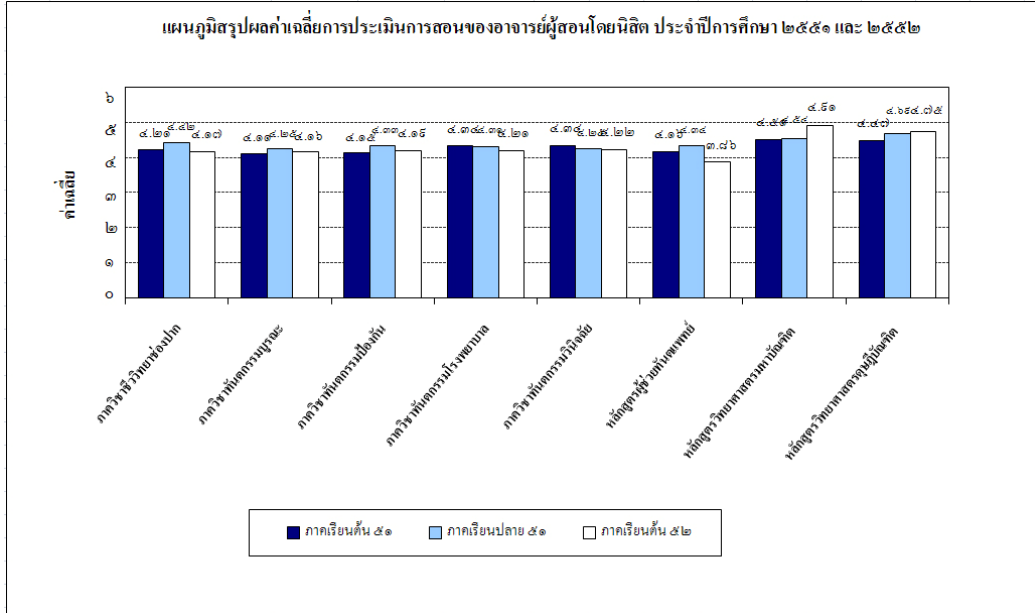

หมายเหตุ ในภาคการศึกษาปลาย ของปีการศึกษา ๒๕๕๒ อยู่ในช่วงกำลังดำเนินการ

การประเมินรายวิชา มีหัวข้อหลักในการประเมินคือ เนื้อหาครบราย/ปฏิบัติ ความเหมาะสมของ  
เกณฑ์การประเมินผล ความเหมาะสมของการวัดผล ความเหมาะสมของเนื้อหาวิชาต่อวิชาชีพ โดยผล  
การประเมินส่วนใหญ่อยู่ในระดับมาก

แผนภูมิที่ ๒ ค่าเฉลี่ยการประเมินรายวิชา ประจำปีการศึกษา ๒๕๕๑ และ ๒๕๕๒

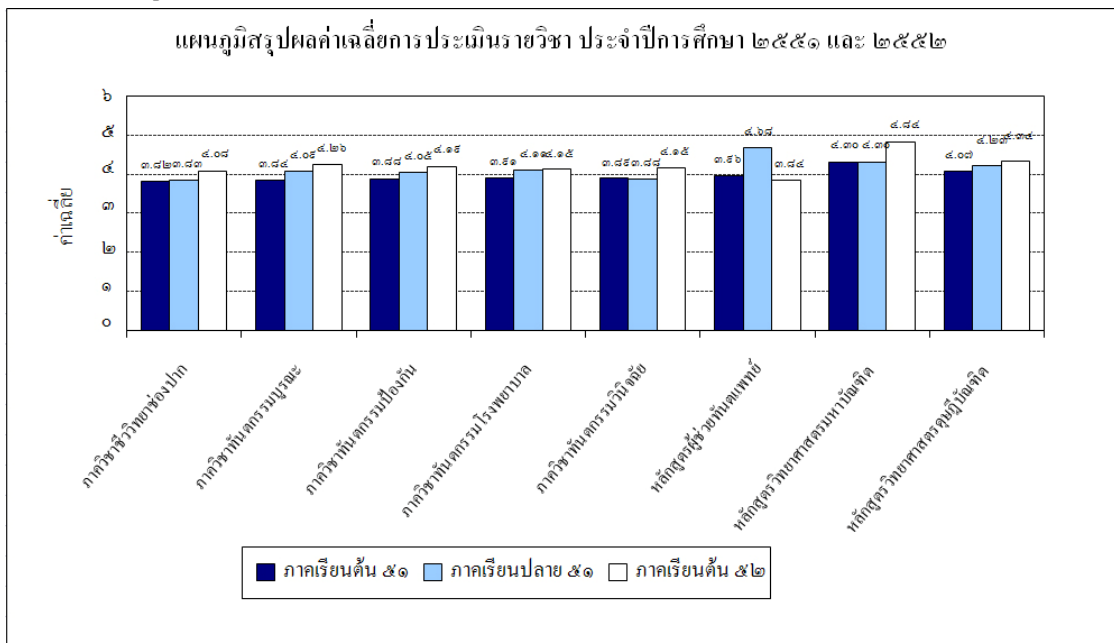

หมายเหตุ ในภาคการศึกษาปลาย ของปีการศึกษา ๒๕๕๒ อยู่ในช่วงกำลังดำเนินการ

โดยมีเกณฑ์การประเมินดังนี้

๑.๐๐ – ๑.๔๕	=	น้อยที่สุด	๓.๕๐ – ๔.๔๕	=	มาก
๑.๕๐ – ๒.๔๕	=	น้อย	๔.๕๐ – ๕.๐๐	=	มากที่สุด
๒.๕๐ – ๓.๔๕	=	ปานกลาง			

ตารางที่ ๕ จำนวนชั่วโมงบรรยายและฝึกปฏิบัติของนิสิตคณะทันตแพทยศาสตร์  
ประจำปีการศึกษา ๒๕๕๒

ภาควิชา	จำนวนชั่วโมงต่อปีการศึกษา							
	ทันตแพทย์		ผู้ช่วยทันตแพทย์		ปริญาโท		ปริญาเอก	
	บรรยาย	ปฏิบัติ	บรรยาย	ปฏิบัติ	บรรยาย	ปฏิบัติ	บรรยาย	ปฏิบัติ
ภาควิชาชีววิทยาช่องปาก	๕๑๐	๗๒๐	๔๕	-	๗๕	๓๐	-	๑๒๐
ภาควิชาทันตกรรมบูรณะ	๒๔๐	๑,๔๘๕	๓๐	๓๖๐	-	๕๐๐	-	-
ภาควิชาทันตกรรมป้องกัน	๔๐๕	๑,๑๒๕	๖๐	-	-	-	-	-
ภาควิชาทันตกรรมโรงพยาบาล	๒๒๕	๑,๕๗๕	๑๕	๑๘๐	-	-	-	-
ภาควิชาทันตกรรมวินิจฉัย	๒๑๐	๒๗๐	๓๐	-	-	-	-	-

นอกจากนี้ คณะฯ ยังมีปัจจัยเกื้อหนุนในด้านการเรียนการสอนต่าง ๆ ดังนี้

- คอมพิวเตอร์ที่ให้บริการสืบค้นในห้องคอมพิวเตอร์ จำนวน ๓๐ เครื่อง
- คอมพิวเตอร์ที่ใช้ในคลินิกทันตกรรม จำนวน ๒๐๐ เครื่อง
- ห้องอ่านหนังสือ มีรายละเอียดดังนี้
  - คอมพิวเตอร์ที่ให้บริการสืบค้น จำนวน ๑๗ เครื่อง
  - หนังสือภาษาไทย จำนวน ๘๕๖ เล่ม
  - หนังสือภาษาอังกฤษ จำนวน ๑,๗๕๐ เล่ม
  - วารสารภาษาไทย จำนวน ๑๖๘ ชื่อเรื่อง
  - วารสารภาษาอังกฤษ จำนวน ๑๐๔ ชื่อเรื่อง
- ห้องปฏิบัติการทันตกรรม รองรับนิสิตได้ ๑๐๐ คน จำนวน ๒ ห้อง
- ห้องปฏิบัติการทางวิทยาศาสตร์
- หน่วยวิจัยชีววิทยาช่องปากและพันธุศาสตร์
- หน่วยวิจัยชีววัสดุและนาโนเทคโนโลยี

ตารางที่ ๖ ตารางจำนวนบัณฑิต รุ่นที่ ๗ ที่จบการศึกษา ประจำปีการศึกษา ๒๕๕๑

หลักสูตร	จำนวน	ร้อยละของผู้มีงานทำ
ทันตแพทยศาสตรบัณฑิต	๔๘	๑๐๐ %
ประกาศนียบัตรผู้ช่วยทันตแพทย์	๘	๑๐๐ %

จากข้อมูลของสถาบันพระบรมราชชนก พบว่า บัณฑิตทันตแพทย์ รุ่นที่ ๗ ร้อยละ ๑๐๐ มีงานทำ โดยรับราชการอยู่ตามหน่วยงานของรัฐ ซึ่งทุกคนได้รับเงินเดือนตามระเบียบข้าราชการพลเรือนของแต่ละหน่วยงานที่ได้บรรจุ

**ตารางที่ ๗ ผลประเมินหลักสูตรทันตแพทยศาสตรบัณฑิต รุ่นที่ ๗ ก่อนจบการศึกษา  
ประจำปีการศึกษา ๒๕๕๑**

ลำดับที่	ลักษณะ	ค่าเฉลี่ย	SD
๑	จำนวนหน่วยกิตโดยรวม	๔.๑๕	๐.๖๔
๒	จำนวนหน่วยกิตหมวดวิชาศึกษาทั่วไป	๓.๕๒	๐.๘๒
๓	จำนวนหน่วยกิตกลุ่มวิชาแกน	๔.๒๓	๐.๖๓
๔	จำนวนหน่วยกิตกลุ่มวิชาเอก	๔.๒๕	๐.๗๓
๕	จำนวนหน่วยกิตหมวดวิชาเลือกเสรี	๓.๕๖	๐.๕๒
๖	จำนวนหน่วยกิตแต่ละชั้นปี	๓.๗๗	๐.๘๖
๗	การจัดการเรียนการสอน	๓.๘๘	๐.๗๕
๘	การวัดและประเมินผล	๓.๘๑	๐.๘๕
๙	การศึกษาค้นคว้าด้วยตนเอง	๓.๕๐	๐.๗๘
๑๐	สื่อและวัสดุการเรียนการสอน	๔.๐๖	๐.๘๖
๑๑	การฝึกปฏิบัติงานคลินิก	๔.๐๒	๐.๘๑
<b>ค่าเฉลี่ยรวม</b>		<b>๔.๐๐</b>	<b>๐.๗๕</b>

จากตารางพบว่ามีบัณฑิตโดยส่วนใหญ่มีความคิดเห็นว่าหลักสูตรทันตแพทยศาสตรบัณฑิต มีความเหมาะสมในด้านต่าง ๆ เหล่านี้อยู่ในระดับมาก (๔.๐๐)

**ตารางที่ ๘ ความคิดเห็นของบัณฑิต รุ่นที่ ๗ ต่อหลักสูตรทันตแพทยศาสตรบัณฑิต  
(ภายหลังออกไปปฏิบัติงานใช้ทุน)**

ลำดับที่	ลักษณะ	ค่าเฉลี่ย	SD
๑	จำนวนหน่วยกิตโดยรวม	๔.๒๑	๐.๗๔
๒	จำนวนหน่วยกิตหมวดวิชาศึกษาทั่วไป	๓.๕๔	๐.๗๐
๓	จำนวนหน่วยกิตกลุ่มวิชาแกน	๔.๓๕	๐.๕๓
๔	จำนวนหน่วยกิตกลุ่มวิชาเอก	๔.๔๒	๐.๕๘
๕	จำนวนหน่วยกิตหมวดวิชาเลือกเสรี	๔.๐๘	๐.๘๒
๖	จำนวนหน่วยกิตแต่ละชั้นปี	๓.๕๒	๐.๘๕

ตารางที่ ๘ ความคิดเห็นของบัณฑิต รุ่นที่ ๗ ต่อหลักสูตรทันตแพทยศาสตรบัณฑิต  
(ภายหลังออกไปปฏิบัติงานใช้ทุน) (ต่อ)

ลำดับที่	ลักษณะ	ค่าเฉลี่ย	SD
๗	การจัดการเรียนการสอน	๔.๐๔	๐.๖๒
๘	การวัดและประเมินผล	๓.๕๖	๐.๖๕
๙	การศึกษาค้นคว้าด้วยตนเอง	๓.๕๔	๐.๖๐
๑๐	สื่อและวัสดุการเรียนการสอน	๔.๒๕	๐.๕๖
๑๑	การฝึกปฏิบัติงานคลินิก	๔.๑๕	๐.๖๘
ค่าเฉลี่ยรวม		๔.๑๑	๐.๖๗

จากตารางพบว่าบัณฑิตโดยส่วนใหญ่มีความคิดเห็นว่าหลักสูตรทันตแพทยศาสตรบัณฑิต มีความเหมาะสมในด้านต่าง ๆ เหล่านี้อยู่ในระดับมาก (๔.๑๑)

ตารางที่ ๙ สถานที่ทำงานของบัณฑิตทันตแพทย์ รุ่นที่ ๗ ใน  
และนอกเขต ๕ จังหวัดภาคเหนือตอนล่าง

ในเขต	นอกเขต	รวม
จำนวน ๒๕ คน	จำนวน ๒๓ คน	จำนวน ๔๘ คน
คิดเป็น ๕๒%	คิดเป็น ๔๘%	๑๐๐%

ตารางที่ ๑๐ ผลการประเมินประสิทธิภาพในการปฏิบัติงานของบัณฑิต รุ่นที่ ๗  
โดยผู้บังคับบัญชา ประจำปีการศึกษา ๒๕๕๑

รายการ	ส่วนที่ ๑ (ความพอใจของท่าน)			ส่วนที่ ๒ (เปรียบเทียบกับคนอื่น/สถาบันอื่น)		
	$\bar{X}$	SD	MD	$\bar{X}$	SD	MD
งานที่ได้รับมอบหมายให้รับผิดชอบ	๓.๗๕	๐.๗๑	๔.๐๐	๒.๕๗	๐.๗๘	๓.๐๐
ด้านความรู้ความสามารถทางวิชาการ						
๑. ความสามารถในการเรียนรู้งานในหน้าที่	๓.๕๗	๐.๕๗	๔.๐๐	๓.๐๔	๐.๗๑	๓.๐๐
๒. ความสามารถในการปฏิบัติงาน	๓.๕๑	๐.๖๑	๔.๐๐	๒.๘๓	๑.๐๗	๓.๐๐
๓. ความรับผิดชอบในการทำงาน	๔.๑๔	๐.๖๕	๔.๐๐	๓.๓๐	๐.๗๖	๓.๐๐
๔. ความสามารถในการนำความรู้ด้านวิชาชีพ ทันตกรรมมาประยุกต์ใช้ในการทำงาน	๓.๘๖	๐.๖๕	๔.๐๐	๓.๐๐	๐.๘๕	๓.๐๐
๕. การทำงานตามแผนงานอย่างเป็นขั้นตอน	๓.๖๘	๐.๖๔	๔.๐๐	๒.๕๖	๐.๗๑	๓.๐๐
๖. การติดตามและการประเมินผลงาน	๓.๕๑	๐.๗๐	๔.๐๐	๒.๕๖	๐.๗๑	๓.๐๐



ตารางที่ ๑๐ ผลการประเมินประสิทธิภาพในการปฏิบัติงานของบัณฑิต รุ่น ๓  
โดยผู้บังคับบัญชา ประจำปีการศึกษา ๒๕๕๑ (ต่อ)

รายการ	ส่วนที่ ๑ (ความพอใจของท่าน)			ส่วนที่ ๒ (เปรียบเทียบกับคนอื่น/สถาบันอื่น)		
	$\bar{X}$	SD	MD	$\bar{X}$	SD	MD
๗. การปรับปรุงการทำงาน	๓.๗๔	๐.๗๔	๔.๐๐	๓.๐๕	๐.๖๗	๓.๐๐
๘. เป็นผู้แสวงหาความรู้เพิ่มเติมอย่างต่อเนื่อง	๓.๘๐	๐.๗๒	๔.๐๐	๓.๐๕	๐.๗๕	๓.๐๐
<b>ด้านทักษะพื้นฐานในการปฏิบัติงาน</b>						
๑. ความคิดริเริ่มสร้างสรรค์ในการทำงาน	๓.๗๗	๐.๖๕	๔.๐๐	๓.๑๗	๐.๗๒	๓.๐๐
๒. การวางแผนและความสามารถในการปฏิบัติงาน ได้สำเร็จตามกำหนดเวลา	๓.๖๖	๐.๗๖	๔.๐๐	๓.๑๗	๐.๗๘	๓.๐๐
๓. ความสามารถในการตัดสินใจ/แก้ไขปัญหา	๓.๖๖	๐.๘๐	๔.๐๐	๓.๑๗	๐.๘๓	๓.๐๐
๔. ความสามารถในการสื่อสาร และมีมนุษยสัมพันธ์	๔.๐๐	๐.๕๑	๔.๐๐	๓.๔๓	๐.๕๐	๓.๐๐
๕. ความสามารถในการปรับตัวและการทำงานกลุ่ม	๔.๐๕	๐.๘๕	๔.๐๐	๓.๓๕	๐.๕๔	๓.๐๐
๖. ความเป็นผู้นำ	๓.๖๓	๐.๕๗	๔.๐๐	๒.๕๖	๐.๕๓	๓.๐๐
๗. ความเชื่อมั่นในตนเอง	๓.๘๐	๐.๘๗	๔.๐๐	๓.๑๓	๐.๕๒	๓.๐๐
๘. การแสดงความคิดเห็น	๓.๗๗	๐.๕๗	๔.๐๐	๓.๒๖	๐.๘๑	๓.๐๐
๙. การปฏิบัติตนต่อผู้บังคับบัญชา	๔.๒๓	๐.๘๔	๔.๐๐	๓.๔๘	๐.๗๓	๓.๐๐
๑๐. การยอมรับฟังความคิดเห็นของผู้อื่น	๔.๑๗	๐.๘๖	๔.๐๐	๓.๔๓	๐.๗๓	๓.๐๐
๑๑. การรู้จักประนีประนอม	๔.๒๐	๐.๘๐	๔.๐๐	๓.๓๕	๐.๘๓	๓.๐๐
<b>ด้านคุณธรรม จริยธรรม จรรยาบรรณในวิชาชีพ</b>						
๑. ความซื่อสัตย์	๔.๓๗	๐.๖๕	๔.๐๐	๓.๓๕	๐.๘๓	๓.๐๐
๒. ความมีระเบียบวินัย รับผิดชอบ	๔.๒๐	๐.๗๒	๔.๐๐	๓.๒๖	๐.๖๒	๓.๐๐
๓. การตรงต่อเวลา	๓.๕๔	๐.๗๓	๔.๐๐	๓.๓๕	๑.๐๓	๓.๐๐
๔. มีความเสียสละและเห็นประโยชน์ส่วนรวม	๓.๕๗	๐.๘๒	๔.๐๐	๓.๓๕	๐.๘๕	๓.๐๐
๕. ความมีคุณธรรม จริยธรรม และจรรยาบรรณใน วิชาชีพของตนเอง	๔.๓๑	๐.๕๘	๔.๐๐	๓.๕๒	๐.๘๕	๔.๐๐
<b>ด้านทักษะการใช้ภาษาอังกฤษและเทคโนโลยีสารสนเทศ</b>						
๑. การปฏิบัติงานในหน้าที่ที่เกี่ยวข้องกับ ภาษาอังกฤษอย่างน้อยเพียงใด	๓.๐๖	๐.๘๔	๓.๐๐	๓.๐๐	๐.๔๓	๓.๐๐
๒. ความสามารถในการใช้ภาษาอังกฤษอยู่ในระดับใด	๓.๔๔	๐.๗๐	๓.๐๐	๓.๐๕	๐.๔๓	๓.๐๐
๓. การปฏิบัติในหน้าที่ที่เกี่ยวข้องกับคอมพิวเตอร์ อย่างน้อยเพียงใด	๓.๕๕	๐.๕๖	๔.๐๐	๓.๐๕	๐.๔๓	๓.๐๐
๔. ความสามารถในการใช้เทคโนโลยีสารสนเทศอยู่ ในระดับใด	๓.๗๖	๐.๖๑	๔.๐๐	๓.๐๕	๐.๔๓	๓.๐๐
<b>ค่าเฉลี่ยรวม</b>	<b>๓.๘๖</b>	<b>๐.๗๕</b>	<b>๓.๘๑</b>	<b>๓.๑๘</b>	<b>๐.๗๖</b>	<b>๓.๐๓</b>

การประเมินประสิทธิภาพการปฏิบัติงานของบัณฑิต มีหัวข้อในการพิจารณาคุณสมบัติหลักของบัณฑิต ๓ ด้านที่สอดคล้องกับพระราชบัญญัติแห่งชาติ พ.ศ. ๒๕๔๒ ได้แก่ ความรู้ความสามารถทางวิชาการตามลักษณะงานในสาขานั้น ๆ ความรู้ความสามารถพื้นฐานที่ส่งผลต่อการทำงาน และคุณธรรมจริยธรรม จรรยาบรรณในวิชาชีพ โดยผลการประเมินส่วนใหญ่อยู่ในระดับ มาก (๓.๘๖)

จากการสำรวจบัณฑิต รุ่นที่ ๗ มีความประสงค์ที่จะศึกษาต่อเฉพาะทาง จำนวน ๓๘ คน แบ่งออกเป็นตามหลักสูตร ได้ดังนี้ ประกาศนียบัตรบัณฑิต จำนวน ๑๐ คน, มหาบัณฑิต จำนวน ๑๕ คน, และวุฒิปริญญา จำนวน ๑๓ คน ในสาขาวิชาดังนี้

- อันดับ ๑	ทันตกรรมประดิษฐ์	คิดเป็น	๓๐%
- อันดับ ๒	ศัลยศาสตร์ช่องปาก	คิดเป็น	๒๐%
- อันดับ ๓	เอ็นโดคอนติคส์	คิดเป็น	๑๔%
- อันดับ ๔	ทันตกรรมหัตถการ	คิดเป็น	๑๑%
- อันดับ ๕	ทันตกรรมสำหรับเด็ก	คิดเป็น	๘%
- อันดับ ๖	ปริทันตวิทยา	คิดเป็น	๗%
- อันดับ ๗	ทันตกรรมจัดฟัน	คิดเป็น	๔%
- อันดับ ๘	ทันตกรรมชุมชน	คิดเป็น	๓%
- อันดับ ๙	ทันตกรรมวินิจฉัย	คิดเป็น	๑%
	พยาธิวิทยา	คิดเป็น	๑%
	ทันตกรรมบดเคี้ยว	คิดเป็น	๑%

## องค์ประกอบที่ ๓ แผนงานส่งเสริมและพัฒนางานกิจการนิสิต

คณะกรรมการแพทยศาสตร์มีนโยบายด้านการดำเนินงานกิจการนิสิต ดังนี้

๑. สนับสนุนกิจกรรมนิสิตให้เป็นส่วนหนึ่งที่จะพัฒนานิสิตให้เป็นผู้มีความพร้อมทั้งด้านวิชาการ วิชาชีพ คุณธรรม จริยธรรม บุคลิกภาพ สุขภาพกายและสุขภาพจิต
๒. ส่งเสริมกิจกรรมนิสิตที่เน้นการทำงานร่วมกับผู้อื่น และกิจกรรมที่สร้างสำนึกรับผิดชอบต่อสังคม
๓. เสริมสร้างศักยภาพพระบอจารย์ที่ปรึกษา งานแนะแนวอาชีพและการศึกษาต่อ

### ๓.๑ กิจกรรมพัฒนานิสิต

คณะกรรมการแพทยศาสตร์มีรองคณบดีฝ่ายกิจการนิสิต คณะกรรมการฝ่ายกิจการนิสิต คณะกรรมการอาจารย์ที่ปรึกษาสโมสรนิสิต คณะกรรมการอาจารย์ที่ปรึกษาและบุคลากรฝ่ายกิจการนิสิต บริหารจัดการและให้คำปรึกษาการดำเนินกิจกรรมต่างๆ ของนิสิตรวมทั้งรับผิดชอบด้านสวัสดิการ และทุนการศึกษา ทั้งนี้มีสโมสรนิสิต คณะแพทยศาสตร์ เป็นผู้ดำเนิน โครงการ/กิจกรรมดังตารางที่ ๑๑

ตารางที่ ๑๑ แสดงรายละเอียดโครงการ/กิจกรรมพัฒนานิสิต ประจำปี พ.ศ. ๒๕๕๒

โครงการ/กิจกรรม	ระยะเวลาดำเนินโครงการ/กิจกรรม	งบประมาณ			
		รายได้ คณะฯ	กอง กิจการ นิสิต	อื่นๆ	รวม
<b>ด้านส่งเสริมคุณธรรม จริยธรรมและบุคลิกภาพ</b>					
๑. พัฒนาทักษะทางดนตรี	๘ มกราคม ๒๕๕๒	๑๕,๐๐๐	-	-	๑๕,๐๐๐
๒. ค่าจริยธรรม	๗-๘ กุมภาพันธ์ ๒๕๕๒	๒๕,๐๐๐	-	-	๒๕,๐๐๐
๓. เสริมสร้างศักยภาพนิสิตทันตแพทย์	๑๓ มีนาคม ๒๕๕๒	๔,๐๐๐	-	-	๔,๐๐๐
๔. นิสิตคุณธรรม	๑๘ พฤษภาคม-๑๑ มิถุนายน ๒๕๕๒	๕๐๐	-	-	๕๐๐
๕. ปฐมนิเทศนิสิตใหม่ ประจำปี การศึกษา ๒๕๕๒	๒๕ พฤษภาคม ๒๕๕๒	๘,๐๐๐	-	-	๘,๐๐๐
๖. นิสิตดีเด่น	พฤษภาคม-มิถุนายน ๒๕๕๒	๘๐๐	-	-	๘๐๐
<b>ด้านส่งเสริมศิลปวัฒนธรรม</b>					
๑. แข่งขันกีฬาภายในคณะทันต แพทยศาสตร์ ฟ.ฟัน เกมส์ ครั้งที่ ๓	๘ มกราคม ๒๕๕๒	๑๐,๐๐๐	-	-	๑๐,๐๐๐
๒. พัฒนาทักษะทางดนตรี	๘ มกราคม ๒๕๕๒	๑๕,๐๐๐	-	-	๑๕,๐๐๐

## ตารางที่ ๑๑ แสดงรายละเอียดโครงการ/กิจกรรมพัฒนานิสิต ประจำปี พ.ศ. ๒๕๕๒ (ต่อ)

โครงการ/กิจกรรม	ระยะเวลาดำเนินโครงการ/กิจกรรม	งบประมาณ			
		รายได้ คณะฯ	กอง กิจการ นิสิต	อื่นๆ	รวม
<b>ด้านส่งเสริมศิลปวัฒนธรรม (ต่อ)</b>					
๓. ออลา (ในส่วนของโครงการส่งบัณฑิตสู่สังคม ๓)	๒๕ มีนาคม ๒๕๕๒	๑,๐๐๐	-	-	๑,๐๐๐
๔. รดน้ำขอพรเนื่องในวันสงกรานต์	๕ เมษายน ๒๕๕๒	๑,๐๐๐	-	-	๑,๐๐๐
๕. บวงสรวงสมเด็จพระนเรศวรมหาราช	๔ มิถุนายน ๒๕๕๒	-	๔,๕๐๐	-	๔,๕๐๐
๖. วันไหว้ครูและสายสัมพันธ์ทันตแพทย์	๑๑ มิถุนายน ๒๕๕๒	๒,๕๐๐	๔,๕๐๐	-	๗,๐๐๐
๗. พัฒนาทักษะทางดนตรีไทย	๒๒-๒๓ สิงหาคม และ ๒๕-๓๐ สิงหาคม ๒๕๕๒	-	๗,๐๐๐	-	๗,๐๐๐
๘. ลอยกระทง	๖ พฤศจิกายน ๒๕๕๒	-	๑๐,๐๐๐	-	๑๐,๐๐๐
<b>ด้านส่งเสริมวิชาการ</b>					
๑. เตรียมความพร้อมแก่นิสิตชั้นปีที่ ๑	๑๔,๑๖,๑๘,๑๙ พฤษภาคม ๒๕๕๒	๖,๐๐๐	-	-	๖,๐๐๐
๒. เตรียมความพร้อมสู่คลินิก	๓๑ ตุลาคม ๒๕๕๒	๓,๐๐๐	-	-	๓,๐๐๐
๓. Dent Camp ครั้งที่ ๘	๗-๘ พฤศจิกายน ๒๕๕๒	๒๕,๐๐๐	-	-	๒๕,๐๐๐
<b>ด้านบำเพ็ญประโยชน์และพัฒนาสังคม</b>					
๑. New Gen Dentistry	๑๒ กุมภาพันธ์ ๒๕๕๒	๕๐๐	-	-	๕๐๐
๒. ถ่ายทันตอาสาสถานฟัน ครั้งที่ ๓	๒๗-๒๘ มีนาคม ๒๕๕๒	๓,๐๐๐	-	-	๓,๐๐๐
<b>ด้านส่งเสริมสุขภาพ</b>					
๑. Dent League	๑๗ ธันวาคม ๒๕๕๑ - ๗ มกราคม ๒๕๕๒	๒,๐๐๐	-	-	๒,๐๐๐
๒. แข่งขันกีฬาภายในคณะทันตแพทยศาสตร์ ฟ.ฟัน เกมส์ ครั้งที่ ๓	๘ มกราคม ๒๕๕๒	๑๐,๐๐๐	-	-	๑๐,๐๐๐
<b>ด้านส่งเสริมและพัฒนางานสโมสรนิสิต</b>					
๑. เลือกตั้งคณะกรรมการสโมสรนิสิต	๔ กุมภาพันธ์ ๒๕๕๒	๕๐๐	-	-	๕๐๐
๒. สัมมนาสโมสรนิสิต	๒๖-๒๗, ๓๐ มีนาคม ๒๕๕๒	๓๐,๐๐๐	-	-	๓๐,๐๐๐

ตารางที่ ๑๑ แสดงรายละเอียดโครงการ/กิจกรรมพัฒนานิสิต ประจำปี พ.ศ. ๒๕๕๒ (ต่อ)

โครงการ/กิจกรรม	ระยะเวลาดำเนินโครงการ/กิจกรรม	งบประมาณ			
		รายได้ คณะฯ	กอง กิจการ นิสิต	อื่นๆ	รวม
<b>ด้านส่งเสริมกิจกรรมนิสิต (ต่อ)</b>					
๑. พัฒนานิสิตด้านความเป็นผู้นำ	๒-๓ พฤษภาคม ๒๕๕๒	๕,๐๐๐	-	-	๕,๐๐๐
๒. เปิดประตูสู่ทันตะ	๒๕ พฤษภาคม-๔ มิถุนายน ๒๕๕๒	๓๕,๐๐๐	๓๕,๒๕๕	-	๗๐,๒๕๕
๓. Freshy dent	๑๓ มิถุนายน ๒๕๕๒	๘,๐๐๐	-	-	๘,๐๐๐

## องค์ประกอบที่ ๔ การวิจัย (รวมทั้งงานสร้างสรรค์)

### แผนการพัฒนการวิจัย

คณะทันตแพทยศาสตร์ได้ดำเนินงานวิจัยที่ตอบสนองต่อเป้าหมายในการบริหารมหาวิทยาลัยที่จะเป็นมหาวิทยาลัยที่มุ่งสู่ความเป็นมหาวิทยาลัยวิจัย (Research based University) โดยการจัดตั้งองค์กรภายในแต่ละคณะวิชา วิทยาลัย หรือสถาบัน มุ่งสร้างผู้นำทางการวิจัยภายใต้ Partnership และ Networking กับ สถาบันที่มีชื่อเสียงทั้งในและต่างประเทศ โดยจัดเงินรายได้เน้นทุนสนับสนุนการวิจัยเพื่อเติมจากแหล่งทุนอื่นเพื่อส่งเสริมให้อาจารย์ได้ทำงานวิจัยอย่างทั่วถึง และต้องตีพิมพ์ในวารสารระดับประเทศและระดับนานาชาติได้ด้วย โดยมีคณะกรรมการฝ่ายวิจัยเป็นผู้ดูแลบริหารงานวิจัยของคณะฯ ดังรายนามต่อไปนี้

### คณะกรรมการฝ่ายวิจัย คณะทันตแพทยศาสตร์ มหาวิทยาลัยนเรศวร

คณะกรรมการชุดที่ ๑ (ปฏิบัติงานตั้งแต่วันที่ ๒๗ สิงหาคม ๒๕๕๑ ถึงวันที่ ๑๒ สิงหาคม ๒๕๕๒)

- |   |               |
|---|---------------|
| ๑. ศาสตราจารย์พิเศษทันตแพทย์หญิง ดร.วิสาขะ ลีม่วงส์   | ที่ปรึกษา     |
| ๒. ศาสตราจารย์ทันตแพทย์วินัย ศิริจิตร   | ที่ปรึกษา     |
| ๓. ผู้ช่วยศาสตราจารย์ทันตแพทย์ไพโรจน์ ศรีอรุณ   | ที่ปรึกษา     |
| ๔. รองคณบดีฝ่ายวิจัย<br>(อาจารย์ทันตแพทย์หญิง ดร.เกษศิริ วิศิษฐ์พรหม)                       | ประธานกรรมการ |
| ๕. ตัวแทนสาขาวิชาทันตกรรมจัดฟัน<br>(รองศาสตราจารย์ทันตแพทย์ ดร.ทศพล ปิยะปัทมินทร์)          | กรรมการ       |
| ๖. ตัวแทนสาขาวิชาทันตกรรมสำหรับเด็ก<br>(ผู้ช่วยศาสตราจารย์ทันตแพทย์หญิงวรรณมา โล้วพฤกษ์มณี) | กรรมการ       |
| ๗. ตัวแทนสาขาวิชาชีววิทยาช่องปาก<br>(อาจารย์ทันตแพทย์หญิง ดร.รุ่งอรุณ เกรียงไกร)            | กรรมการ       |
| ๘. ตัวแทนสาขาวิชาปริทันตวิทยา<br>(อาจารย์ทันตแพทย์หญิงศศลักษณ์ สูงใหญ่)                     | กรรมการ       |
| ๙. ตัวแทนสาขาวิชาทันตกรรมประดิษฐ์<br>(อาจารย์ทันตแพทย์หญิงประภาพร หอมจันทร์จีรัง)           | กรรมการ       |
| ๑๐. ตัวแทนสาขาวิชาทันตกรรมหัตถการ<br>(อาจารย์ทันตแพทย์หญิง ดร.มยุรชฎ์ สามิ)                 | กรรมการ       |
| ๑๑. ตัวแทนสาขาวิชาทันตกรรมโรงพยาบาล<br>(อาจารย์ทันตแพทย์ชนิดิ ศรีมงคลถาวร)                  | กรรมการ       |
| ๑๒. ตัวแทนสาขาวิชาทันตกรรมวินิจฉัย<br>(อาจารย์ทันตแพทย์หญิง ดร.รัชดาภรณ์ เค้ามงคลกิจ)       | กรรมการ       |

๑๓. ตัวแทนสาขาวิชาทันตกรรมชุมชน (อาจารย์ทันตแพทย์หญิง ดร.ประวีณา โสภภาพอมร)	กรรมการ
๑๔. นางสาวธิมาศ หยวกยง	เลขานุการ
๑๕. นางสาวกฤติลดา ล้วนเมือง	ผู้ช่วยเลขานุการ
<b>คณะกรรมการชุดที่ ๒ (ปฏิบัติงานตั้งแต่วันที่ ๑๓ สิงหาคม ๒๕๕๒ เป็นต้นไป)</b>	
๑. ศาสตราจารย์พิเศษทันตแพทย์หญิง ดร.วิสาขะ ลิมวงศ์	ที่ปรึกษา
๒. ผู้ช่วยศาสตราจารย์ทันตแพทย์ไพโรจน์ ศรีอรุณ	ที่ปรึกษา
๓. รองคณบดีฝ่ายวิจัย (อาจารย์ทันตแพทย์หญิง ดร.วีรญา ตันทนภรณ์กุล)	ประธานกรรมการ
๔. ตัวแทนสาขาวิชาทันตกรรมสำหรับเด็ก (อาจารย์ทันตแพทย์วุฒิกุล ธนากาญจนภักดี)	กรรมการ
๕. ตัวแทนสาขาวิชาชีววิทยาช่องปาก (อาจารย์ทันตแพทย์หญิง ดร.รุ่งอรุณ เกรียงไกร)	กรรมการ
๖. ตัวแทนสาขาวิชาปริทันตวิทยา (อาจารย์ทันตแพทย์ ดร.อนุพันธ์ สัทธิโชคชัยวุฒิ)	กรรมการ
๗. ตัวแทนสาขาวิชาทันตกรรมประดิษฐ์ (อาจารย์ทันตแพทย์หญิงประภาพร หอมจันทร์จีรัง)	กรรมการ
๘. ตัวแทนสาขาวิชาทันตกรรมหัตถการ (อาจารย์ทันตแพทย์หญิง ดร.มยุรชฎ์ สามิ)	กรรมการ
๙. ตัวแทนสาขาวิชาวิทยาเอ็นโดคอนท์ (อาจารย์ทันตแพทย์หญิง ดร.เกษสิริ วิศิษฐ์พรหม)	กรรมการ
๑๐. ตัวแทนสาขาวิชาทันตกรรมโรงพยาบาล (อาจารย์ทันตแพทย์หญิงพันทิพย์ สังวรินทะ)	กรรมการ
๑๑. ตัวแทนสาขาวิชาทันตกรรมวินิจฉัย (อาจารย์ทันตแพทย์หญิง ดร.รัชดาภรณ์ เค้ามงคลกิจ)	กรรมการ
๑๒. ตัวแทนสาขาวิชาทันตกรรมชุมชน (อาจารย์ทันตแพทย์หญิงพรสุดา หน่อไชย)	กรรมการ
๑๓. นางสาวกฤติลดา ล้วนเมือง	เลขานุการ
๑๔. นางสาวธิมาศ หยวกยง	ผู้ช่วยเลขานุการ
<b>โดยหน้าที่ของคณะกรรมการชุดนี้ คือ</b>	
๑. กำหนดนโยบายวิจัย และแผนกลยุทธ์ด้านงานวิจัยของคณะฯ	
๒. บริหารงานวิจัย	
๓. สนับสนุนการดำเนินงานวิจัยของคณะฯ	

๔. จัดทำและติดตามแผนปฏิบัติการกองทุนวิจัยของคณะฯ
๕. จัดหาทรัพยากรการเงินและปัจจัยเกื้อหนุนเพื่อสนับสนุนการวิจัย
๖. สนับสนุนการพัฒนาทรัพยากรบุคคลด้านการวิจัย
๗. พิจารณาโครงการวิจัยที่เสนอขอรับทุนอุดหนุนการวิจัยของคณะฯ
๘. สนับสนุนการเผยแพร่ผลงานวิจัยและงานสร้างสรรค์ และการนำผลงานไปใช้ประโยชน์
๙. สนับสนุนการสร้างเครือข่ายความร่วมมือระหว่างนักวิจัยทั้งภายในและภายนอกคณะฯ
๑๐. สนับสนุนการจัดสิทธิบัตร การคุ้มครองสิทธิของงานวิจัย หรือนวัตกรรมให้แก่ักวิจัย

คณะกรรมการฝ่ายวิจัยได้ทำการปรับปรุงแผนกลยุทธ์ด้านงานวิจัยปี พ.ศ. ๒๕๔๘-๒๕๕๒ และมีแผนปฏิบัติการกองทุนวิจัย : ส่วนงบประมาณรายได้คณะทันตแพทยศาสตร์ ประจำปีงบประมาณ ๒๕๕๒ ซึ่งกองทุนดังกล่าว อยู่ภายใต้การบริหารจัดการของสถาบันบริหารการวิจัยและพัฒนา มหาวิทยาลัยนเรศวร (IRDA) ทั้งนี้เพื่อให้เกิดความสะดวกในการใช้งบประมาณวิจัยของคณะและผู้รับทุนวิจัย ถ้าคณะใช้งบประมาณกองทุนวิจัยไม่หมด สามารถเก็บสะสมไว้ใช้ในปีต่อไปได้ โดยแบ่งออกเป็น ๒ ส่วน คือ

๑. ทุนอุดหนุนโครงการวิจัย
๒. ทุนสนับสนุนการพัฒนางานวิจัย

คณะทันตแพทยศาสตร์มีคณะกรรมการห้องปฏิบัติการวิจัย คณะทันตแพทยศาสตร์ มหาวิทยาลัยนเรศวร เพื่อดูแลบริหารการดำเนินงานของหน่วยวิจัยวิทยาศาสตร์ทางทันตแพทยศาสตร์ คณะทันตแพทยศาสตร์ มหาวิทยาลัยนเรศวร (Dental Science Research Center) ซึ่งปฏิบัติงานจัดทำงบประมาณด้านเครื่องมือวิจัย การฝึกอบรมการใช้เครื่องมือวิจัย จัดทำคู่มือการใช้งานของเครื่องมือวิจัย และให้บริการการใช้เครื่องมือวิจัยเพื่อปฏิบัติงานวิจัย ดังมีรายนามกรรมการต่อไปนี้

**คณะกรรมการห้องปฏิบัติการวิจัย คณะทันตแพทยศาสตร์ มหาวิทยาลัยนเรศวร**

คณะกรรมการชุดที่ ๑

๑. ศาสตราจารย์พิเศษทันตแพทย์หญิง ดร.วิสาขะ	ลี้มวงค์	ประธานกรรมการ
๒. รองศาสตราจารย์ทันตแพทย์ ดร.ทศพล	ปิยะปัทมินทร์	กรรมการ
๕. อาจารย์ทันตแพทย์หญิง ดร.รุ่งอรุณ	เกรียงไกร	กรรมการ
๖. อาจารย์ทันตแพทย์หญิง ดร.เกษศิริ	วิศิษฐ์พรหม	กรรมการ
๗. อาจารย์ทันตแพทย์หญิง ดร.นิภาภรณ์	วัฒนวงศ์พิทักษ์	กรรมการ
๗. อาจารย์ทันตแพทย์หญิง ดร.ประวีณา	โสภภาพอมร	กรรมการ
๗. อาจารย์ทันตแพทย์หญิง ดร.รัชดาภรณ์	แก้วมงคลกิจ	กรรมการ
๘. อาจารย์ทันตแพทย์ชนิด	เกียรติปานอภิกุล	กรรมการ
๙. อาจารย์ทันตแพทย์หญิง ดร.มยุรชฎ์	สามิ	กรรมการและเลขานุการ
๑๐. นายสัตยา	เจียมศักดิ์	ผู้ช่วยเลขานุการ
๑๑. นายนครินทร์	เชื่อนเพชร	ผู้ช่วยเลขานุการ



คณะกรรมการชุดที่ ๒ (ปฏิบัติงานตั้งแต่วันที่ ๒ ตุลาคม ๒๕๕๒ เป็นต้นไป)

๑. ศาสตราจารย์พิเศษทันตแพทย์หญิง ดร.วิสาชะ	ลิ้มวงศ์	ที่ปรึกษา
๒. อาจารย์ทันตแพทย์หญิง ดร.รุ่งอรุณ	เกรียงไกร	ประธานกรรมการ
๓. รองศาสตราจารย์ทันตแพทย์ ดร.ทศพล	ปิยะปัทมินทร์	กรรมการ
๔. ผู้ช่วยศาสตราจารย์ทันตแพทย์หญิงลลิตกร	พรหมมา	กรรมการ
๕. อาจารย์ทันตแพทย์หญิง ดร.เกษสิริ	วิศิษฐ์พรหม	กรรมการ
๖. อาจารย์ทันตแพทย์หญิงนวกรณ์	จิตติกรมย์ศักดิ์	กรรมการ
๗. อาจารย์ทันตแพทย์หญิง ดร.ประวีณา	โสภภาพรอมร	กรรมการ
๘. อาจารย์ทันตแพทย์หญิง ดร.วีรญา	ตันทนภรณ์กุล	กรรมการ
๙. อาจารย์ทันตแพทย์หญิง ดร.รัชดาภรณ์	เค้ามงคลกิจ	กรรมการ
๑๐. อาจารย์ทันตแพทย์หญิง ดร.มยุรชฎี	สามิ	กรรมการ
๑๑. อาจารย์ทันตแพทย์ ดร.อนุพันธ์	สิทธิโชคชัยวุฒิ	กรรมการ
๑๒. อาจารย์ทันตแพทย์หญิง ดร.บุญทริกา	ชื่นจิตกุลถาวร	กรรมการและเลขานุการ
๑๐. นายสัญญา	เจียมศักดิ์	ผู้ช่วยเลขานุการ
๑๑. นายนครินทร์	เชื่อนเพชร	ผู้ช่วยเลขานุการ

โดยหน้าที่ของคณะกรรมการชุดนี้ คือ

๑. จัดทำงบประมาณเครื่องมือวิจัย
๒. จัดทำบคำเนิการของหน่วยปฏิบัติการวิจัย
๓. ทำคู่มือการใช้งานของเครื่องมือวิจัย
๔. ฝึกอบรมการใช้งานของเครื่องมือวิจัย
๕. อำนวยความสะดวกให้แก่ผู้วิจัย

นอกจากนี้หน่วยวิจัยฯ ยังมีนักวิทยาศาสตร์ที่ปฏิบัติงาน ซึ่งมีหน้าที่ดูแลและอำนวยความสะดวกแก่ผู้ที่มาทำงานวิจัยในด้านต่าง ๆ ดังนี้

นักวิทยาศาสตร์สาขาจุลชีววิทยา จำนวน ๒ คน คือ

นางสุทธิมาส หววกยง และนางสาวกุสุมา แจ่มดี

นักวิทยาศาสตร์สาขาชีววิทยา จำนวน ๒ คน คือ

นายสัญญา เจียมศักดิ์ และ นายสรพงษ์ วงษ์น้อย

นักวิทยาศาสตร์สาขาเทคโนโลยีชีวภาพ จำนวน ๑ คน คือ

นางสาวนริชชา ไชยสมบูรณ์

นักวิทยาศาสตร์สาขาฟิสิกส์ จำนวน ๒ คน คือ

นายนครินทร์ เชื่อนเพชร และ นายวัชรานนท์ บุญธรรม

หน่วยวิจัยฯ ประกอบด้วยหน่วยวิจัยย่อย ๒ หน่วยได้แก่ หน่วยวิจัยชีววิทยาช่องปากและพันธุศาสตร์ และหน่วยวิจัยชีววัสดุและนาโนเทคโนโลยี ได้มีการจัดหาเครื่องมือเพิ่มเติมเพื่อเพิ่มศักยภาพของงานวิจัย ได้แก่

### หน่วยวิจัยชีววิทยาช่องปากและพันธุศาสตร์ ประกอบด้วยห้องปฏิบัติการเฉพาะทาง ดังนี้

๑. ห้องปฏิบัติการจุลกายวิภาคศาสตร์ (Histology laboratory) เป็นห้องปฏิบัติการรองรับงานด้านจุลกายวิภาคศาสตร์ได้แก่ การเตรียมเนื้อเยื่อในรูปแบบ paraffin section และ frozen section รวมถึงการให้บริการตัดชิ้นเนื้อส่งตรวจจากโรงพยาบาลทันตกรรมและหน่วยงานอื่นๆ และจัดทำตัวอย่างศึกษาเพื่อใช้ประกอบการเรียนการสอนของนิสิต ห้องปฏิบัติการวิจัยจุลกายวิภาคศาสตร์ มีเครื่องมือ ประกอบด้วย

- ๑.๑ เครื่องตัดตัวอย่างที่จุดเยือกแข็ง (Cryostat)
- ๑.๒ เครื่องตัดชิ้นเนื้อฮิสโต (Rotary microtome)
- ๑.๓ เครื่องอุ่นพาราฟิน (Paraffin dispenser)
- ๑.๔ เครื่องให้ความร้อน (Hot plate)
- ๑.๕ อ่างควบคุมอุณหภูมิ (Water bath)
- ๑.๖ ตู้อบลมร้อน (Hot air oven)

๒. ห้องปฏิบัติการจุลทรรศน์อิเล็กตรอน (Electron microscopic Laboratory) งานวิจัยของคณะทันตแพทยศาสตร์ มีความจำเป็นต้องใช้กล้องจุลทรรศน์อิเล็กตรอนทั้งชนิดส่องผ่าน (Transmission Electron Microscope: TEM) และชนิดส่องกราด (Scanning Electron Microscope: SEM) พร้อมเครื่องมือวิเคราะห์ธาตุ (Energy Dispersive System: EDS) แต่เพื่อเป็นการประหยัดงบประมาณแผ่นดิน เนื่องจากเป็นครุภัณฑ์ที่ราคาแพง ในเบื้องต้นจึงจะขอความอนุเคราะห์ใช้กล้องจุลทรรศน์อิเล็กตรอนที่คณะวิทยาศาสตร์ แต่คณะทันตแพทยศาสตร์ ยังคงมีความจำเป็นในเรื่องการเตรียมตัวอย่างจึงได้จัดหาครุภัณฑ์เพื่อการเตรียมตัวอย่างเป็น ๒ กลุ่ม อันได้แก่

- ๒.๑ เครื่องมือเตรียมตัวอย่างเพื่องาน SEM ได้แก่
  - เครื่องทำเนื้อเยื่อแห้ง (Critical point dryer: CPD)
  - เครื่องฉาบทอง (Sputter coater)
- ๒.๒ เครื่องมือเตรียมตัวอย่างเพื่องาน TEM ได้แก่
  - เครื่องทำมีดแก้ว
  - เครื่องตัดชิ้นเนื้อ (Ultramicrotome)
  - ใบบ่มเพชร
  - ตู้เก็บตัวอย่างกันความชื้น (Electronic dry cabinet)

๓. ห้องปฏิบัติการเพาะเลี้ยงเซลล์และเนื้อเยื่อ (Cell and Tissue culture laboratory) เป็นห้องปฏิบัติการเพื่อการเพาะเลี้ยงเซลล์ (cell culture) และการเพาะเลี้ยงเนื้อเยื่อ (tissue culture) เพื่อการวิเคราะห์ทางชีววิทยาระดับเซลล์ (cell biology) ซึ่งประกอบด้วยเครื่องมือดังต่อไปนี้

- ๓.๑ ตู้ปฏิบัติการปลอดเชื้อ (Biological safety cabinet)
- ๓.๒ ตู้เพาะเลี้ยงด้วยก๊าซคาร์บอนไดออกไซด์ (Carbon dioxide incubator)
- ๓.๓ ตู้เพาะเลี้ยงตัวอ่อน (Embryonic culture incubator)
- ๓.๔ กล้องจุลทรรศน์หัวกลับ (Inverted microscope)
- ๓.๕ ชุดอ่างควบคุมอุณหภูมิ (Water bath )

๔. ห้องปฏิบัติการชีวโมเลกุล (Molecular biology laboratory) เป็นห้องปฏิบัติการเพื่อการวิจัยระดับชีวโมเลกุล เพื่อการวิเคราะห์ดีเอ็นเอ อาร์เอ็นเอ การแสดงออกของยีน โปรตีน สารหลังจากเซลล์และเนื้อเยื่อ ซึ่งประกอบด้วย เครื่องมือดังนี้

- ๔.๑ เครื่องปั่นเหวี่ยง (Centrifuge)
- ๔.๒ เครื่องไฮบริไดเซชัน (Hybridizer)
- ๔.๓ เครื่องอิเล็กโตรโฟรีติก ชนิดกึ่งแห้ง (Semi-dry electrophoretic transfer)
- ๔.๔ เครื่องกำเนิดแสงขาวและแสงยูวี (UV- Transilluminator)
- ๔.๕ เครื่องกำเนิดแสงยูวีแบบพกพา (UV- lamp)
- ๔.๖ ชุดเครื่องเพิ่มสารชีวโมเลกุล (PCR machine)
- ๔.๗ ชุดเครื่องอิเล็กโตรโฟรีซิส (Electrophoresis)
- ๔.๘ เครื่องวิเคราะห์เจล (Gel image analysis and documentation)
- ๔.๙ เครื่องเขย่าสารแบบแนวดิ่ง (Compact rocker)
- ๔.๑๐ เครื่องเขย่าสารแบบแนวราบ (Micro mixer & plates)
- ๔.๑๑ อ่างควบคุมอุณหภูมิพร้อมเขย่าระบบน้ำวน (Water bath shaker)

๕. ห้องปฏิบัติการพันธุศาสตร์ (Genetic laboratory) การศึกษาสาขาทันตแพทยศาสตร์ มีความเกี่ยวข้องและสัมพันธ์กับงานวิจัยทางด้านพันธุศาสตร์ ในการศึกษาการเจริญของศีรษะและใบหน้า (Craniofacial development) รวมทั้งพยาธิสภาพต่างๆ ดังนั้นคณะทันตแพทยศาสตร์จึงสนับสนุนและพัฒนา งานวิจัยด้านพันธุศาสตร์ ซึ่งเป็นการวิจัยระดับเซลล์และชีวโมเลกุล การดำเนินงานวิจัยจึงสามารถใช้เครื่องมือห้องปฏิบัติการเพาะเลี้ยงเซลล์ และห้องปฏิบัติการชีวโมเลกุล

๖. ห้องปฏิบัติการจุลชีววิทยา (Microbiology laboratory) เป็นห้องปฏิบัติการเพาะเชื้อจุลินทรีย์ที่เจริญเติบโตในสภาวะที่มีออกซิเจน (aerobic) และเจริญเติบโตได้ในสภาวะที่ปราศจากออกซิเจน (anaerobic) การวิจัยทางจุลชีววิทยาซึ่งมีเครื่องมือประกอบด้วย

- ๖.๑ ตู้ปฏิบัติการปลอดเชื้อ (Laminar flow)
- ๖.๒ ตู้ควบคุมอุณหภูมิ ๓๗ องศาเซลเซียส (Incubator)
- ๖.๓ ตู้เพาะเลี้ยงด้วยก๊าซคาร์บอนไดออกไซด์ (Carbon dioxide incubator)
- ๖.๔ ตู้ควบคุมอุณหภูมิแบบเขย่า (Incubator shaker)
- ๖.๕ เครื่องนับโคโลนี (Colony counter)

## ๖.๖ ตู้อบฆ่าเชื้อ (Autoclave)

**หน่วยวิจัยชีววัสดุและนาโนเทคโนโลยี** เป็นห้องปฏิบัติการสำหรับวิเคราะห์คุณสมบัติของวัสดุทันตกรรม ตัวอย่างเช่น ค่ามอดูลัส ความแข็งแรง ความเค้น และความเครียด ในลักษณะแรงดึง (tension) แรงกด (compression) แรงคดโค้ง (bending) แรงเฉือน (shearing) และความล้า (fatigue) ประกอบด้วย

### ๑. ห้องปฏิบัติการชีววัสดุ ประกอบด้วยเครื่องมือ ดังนี้

- ๑.๑ เครื่องทดสอบคุณสมบัติของวัสดุทันตกรรม (Universal testing machine instron)
- ๑.๒ เครื่องตัดชิ้นงาน (Macrotome)
- ๑.๓ เครื่องขัดชิ้นงาน (Grinder and polisher)
- ๑.๔ ชุดเครื่องควบคุมอุณหภูมิร้อน-เย็น เป็นจังหวะ (Thermo Cycling)
- ๑.๕ ตู้ควบคุมอุณหภูมิและความชื้นสัมพัทธ์ (Temperature and Humidity controlled Chamber)

นอกจากนี้คณะทันตแพทยศาสตร์ยังจัดให้มีห้องปฏิบัติการกลาง ดังมีรายละเอียดต่อไปนี้

**ห้องปฏิบัติการกลาง (Central laboratory)** เป็นห้องวิจัยที่ประกอบด้วยเครื่องมือที่ใช้ร่วมกับของทุกหน่วยปฏิบัติการเฉพาะทาง ประกอบด้วย

### ๑. ห้องปฏิบัติการกล้องจุลทรรศน์ (Microscopic laboratory) ประกอบด้วยกล้องจุลทรรศน์หลายชนิด

ได้แก่

- ๑.๑ กล้องจุลทรรศน์เพื่อการวิเคราะห์ (Analytical microscope)
- ๑.๒ กล้องจุลทรรศน์เรืองแสง (Fluorescence microscope)
- ๑.๓ กล้องจุลทรรศน์สเตอริโอพร้อมฐานไฟ (Stereo microscope)
- ๑.๔ ชุดถ่ายภาพจากกล้องจุลทรรศน์ (Automatic camera system)

**๒. หน่วยผลิตน้ำ** น้ำเป็นองค์ประกอบสำคัญ ที่จะทำให้การวิจัยประสบผลสำเร็จ คณะทันตแพทยศาสตร์ได้ตระหนักในเรื่องนี้ จึงได้จัดทำหน่วยจ่ายน้ำสะอาด ดังต่อไปนี้

- ๒.๑ น้ำกลั่น (Double distilled water)
- ๒.๒ น้ำปราศจากไอออน (Deionized water)
- ๒.๓ น้ำบริสุทธิ์แบบรีเวอร์สออสโมซิส (Reverse osmosis water)
- ๒.๔ น้ำบริสุทธิ์แบบ HPLC/UF Hybrid (HPLC/UF Hybrid water)

### ๓. ห้องปฏิบัติการกลาง มีเครื่องมือปฏิบัติงานวิจัย ประกอบด้วย

- ๓.๑ เครื่องทำความสะอาดด้วยแรงสั่น (Ultrasonic cleaner)
- ๓.๒ เครื่องสเปกโตรโฟโตมิเตอร์ (Spectrophotometer)
- ๓.๓ เครื่องวัดความเป็นกรด-ด่างของสารละลาย (pH meter)
- ๓.๔ เครื่องวัดความเข้มข้นของไอออน (Ion selective electrode meter)
- ๓.๕ ชุดเครื่องดูดจ่ายสารละลายอัตโนมัติ (Micro pipette)

- ๓.๖ เครื่องชั่ง (Analytical balance)
- ๓.๗ ตู้เก็บตัวอย่างกันความชื้น (Electronic dry cabinet)
- ๓.๘ ตู้แช่ -๒๐ องศาเซลเซียส
- ๓.๙ ตู้แช่ -๘๐ องศาเซลเซียส
- ๔. ห้องล้างเครื่องมือ มีเครื่องมือปฏิบัติงานวิจัย ประกอบด้วย
  - ๔.๑ เครื่องทำความสะอาดด้วยแรงสั่น (Ultrasonic cleaner)
  - ๔.๒ ตู้อบฆ่าเชื้อ (Autoclave)
  - ๔.๓ ตู้อบลมร้อน (Hot air oven)

### ผลงานวิจัย

คณะทันตแพทยศาสตร์ตระหนักถึงความสำคัญของการศึกษาวิจัย จึงมีการสนับสนุนให้อาจารย์ บุคลากรและนิสิตทำวิจัย โดยในกระบวนการจัดการเรียนการสอนได้กำหนดให้นิสิตชั้นปีที่ ๕ และ ๖ เรียนรู้ กระบวนการศึกษาและดำเนินการวิจัย นิสิตสามารถเลือกปัญหาที่สนใจเพื่อการวิจัย โดยได้รับความเห็นชอบ จากอาจารย์ที่ปรึกษา ซึ่งในปี พ.ศ. ๒๕๕๒ คณะทันตแพทยศาสตร์มีผลงานวิจัยของนิสิตชั้นปีที่ ๖ จำนวน ๑๘ เรื่อง นอกจากนี้ยังมีโครงการวิจัยของอาจารย์ที่ได้รับทุนสนับสนุนการวิจัยจากคณะทันตแพทยศาสตร์ จำนวน ๔ เรื่อง ทุนสนับสนุนการวิจัยจากสำนักงานคณะกรรมการวิจัยแห่งชาติ จำนวน ๑ เรื่อง ทุนพัฒนาศักยภาพใน การทำงานวิจัยของอาจารย์รุ่นใหม่จากสำนักงานกองทุนสนับสนุนการวิจัย จำนวน ๑ เรื่อง และยังมีการ สนับสนุนการทำวิจัยสถาบันของบุคลากร ซึ่งคณะได้ให้ทุนวิจัยสถาบันแก่บุคลากร จำนวน ๓ เรื่อง

ในขณะเดียวกันคณะก็มีการจัดการอบรมประชุมสัมมนาเพื่อพัฒนาทักษะทางด้านงานวิจัยของอาจารย์ และนิสิตร่วมด้วย อาทิเช่น โครงการอบรมเชิงปฏิบัติการเรื่อง เทคนิคการวิจัยในห้องปฏิบัติการ๔, โครงการ ประชุมสัมมนาเรื่อง "การเผยแพร่ผลงานวิจัย คณะทันตแพทยศาสตร์", โครงการประชุมสัมมนา เรื่อง "การขอ ทุนวิจัย/ความร่วมมือระหว่างสถาบัน" รายละเอียดดังต่อไปนี้

## ตารางที่ ๑๒ งานวิจัยของนิสิตคณะทันตแพทยศาสตร์ในปี พ.ศ. ๒๕๕๒

คณะทันตแพทยศาสตร์ได้จัดสรรงบประมาณกองทุนวิจัย: ส่วนงบประมาณรายได้คณะทันตแพทยศาสตร์ ประจำปีงบประมาณ ๒๕๕๒ ให้เป็นทุนอุดหนุนโครงการวิจัยสำหรับนิสิต ทุนละ ๕,๐๐๐ บาท จำนวน ๑๘ โครงการ รวมเป็นเงิน ๙๐,๐๐๐ บาท รายละเอียด ดังต่อไปนี้

ที่	ชื่อโครงการวิจัย	ชื่อผู้วิจัย	อาจารย์ที่ปรึกษา
๑	ผลของอายุวัสดุบูรณะต่อความแข็งแรงยึดเหนี่ยวของเรซินคอมโพสิตที่ได้รับการซ่อม	นางสาวสิริรัตน์ ไกรเกรียงศรี นายอิศรา มีศิริ นางสาวกุลธรา พรประเสริฐสุข	อ.ทพ.ดร.นิภาภรณ์ วัฒนวงศ์พิทักษ์
๒	ผลของการปรับสภาพผิวต่อแรงยึดเหนี่ยวของกลาสไอโอโนเมอร์ซีเมนต์ชนิดคัดแปรด้วยเรซินที่มีต่อเนื้อฟัน	นางสาววรัทยา รัตนธรรมธาดา นางสาวศศิรัชต์ ศิริโยธา นางสาวปานตา ตรีสุวรรณ	อ.ทพ.ดร.เกษศิริ วิกิษฐ์พรหม
๓	การศึกษาความฉลาดทางอารมณ์และความสุขของนิสิตคณะทันตแพทยศาสตร์ มหาวิทยาลัยนเรศวร	นางสาววัลยา รุ่งจรัสศิริ นางสาวสุภาวีย์ เรือนกู่ นางสาวสุรีย์พร ศรีมณีรัตน์	อ.ทพ.สุภาพร แสงอ่วม
๔	ผลของการรับประทานยาเด็กซามธาโซนก่อนการผ่าตัดฟันกรามคู่ล่าง ต่ออาการปวด และบวมหลังผ่าตัด	นางสาววิรัชญา แสงจันทร์ นายปิ่นณวิษ มุ่งทอง นายมานนท์ วัฒนญาณนนท์	อ.ทพ.พิชิต งามวรรณกุล
๕	ความชุกของรอยโรคเนื้อเยื่อในช่องปากในผู้ป่วยที่ใส่ฟันปลอมแบบถอดได้ในโรงพยาบาลทันตกรรม มหาวิทยาลัยนเรศวร	นางสาวชัชฌา รุ่งอรุณพิศาล นางสาวปนัดดา บุญวัฒน์ นายวิชชา ฌัญศาสตร์	อ.ทพ.อ.โนชา ชื้อสุวรรณ
๖	การศึกษาเปรียบเทียบองค์ประกอบระหว่างมีเนอรัล ไตรออกไซด์ แอ็กกริเกต และพอร์ตแลนด์ซีเมนต์ในประเทศไทย	นางสาวชวพรรณ รอดพึ่งครุฑ นางสาวนภัสพร เหล็กขำ นายชนพล รุจิदानนท์	อ.ทพ.นิรันดร โถทองคำ
๗	ผลของยาสีฟันที่มีส่วนผสมของไตรโคลซานในระหว่างการคงสภาพปริทันต์ในผู้ป่วยโรคเหงือกอักเสบ	นางสาวสรัญญา จิวสุวรรณ นางสาวอัจฉริย์ บุญเลิศ นางสาวสรัญญา เจนศิลป์ปากร	อ.ทพ.ศศลักษณ์ สูงใหญ่
๘	ผลของหมากฝรั่งปราศจากน้ำตาล ต่อการลดกลิ่นปาก	นางสาวดวงใจ ห่านสัมฤทธิ์ นายวรวิทย์ อยู่คงวรกุล นางสาวอัจฉรา อำพันพงษ์	อ.ทพ.ดร.ประวีณา โสภาพรอมร
๙	ผลของน้ำยาบ้วนปากที่มีส่วนผสมของคลอรีนเฮกซีดีน กลูโคเนตในการลดคราบจุลินทรีย์และความรู้สึกไม่สบายในช่องปากหลังการผ่าตัดฟันกรามคู่ซี่ที่สามล่าง	นางสาวสมฤดี สุขศรี นางสาวสิรินาฏ มานัสฤดี นางสาววรินทร์ อยู่คงวรกุล	อ.ทพ.ศรีษมา พึ่งผูก

ตารางที่ ๑๒ งานวิจัยของนิสิตคณะทันตแพทยศาสตร์ในปี พ.ศ. ๒๕๕๒ (ต่อ)

ที่	ชื่อโครงการวิจัย	ชื่อผู้วิจัย	อาจารย์ที่ปรึกษา
๑๐	ผลกระทบของสารเคลือบผิวและระยะเวลา ระหว่างขั้นตอนการบูรณะและขัดแต่งวัสดุ ต่อรอยร้าวซึมตามขอบของกลาสไอโอโน เมอร์ซีเมนต์ชนิดที่ดัดแปลงด้วยเรซิน	นางสาวฐะปะนีย์ ดีสม นางสาวสรวิศ โดสวัสดิ์ นายโสภณ เหลี่ยมสมบัติ	อ.ทพ.ดร.พจมาลย์ โดเทียม
๑๑	การแบ่งประเภทอาหารตามความสามารถใน การเคี้ยวในผู้สูงอายุ ต.ท่าโพธิ์ อ.เมือง จ. พิษณุโลก	นางสาวนุชจรี รูปหอม นางสาวกิมพัชรียา พึ่งเจียม นางสาวมนทรา สุขเอี่ยม	อ.ทพ.ดร.กันยารัตน์ คอวนิช
๑๒	การตัดสินใจเข้ารับการรักษาทางทันตกรรม กับนิสิตทันตแพทย์ของผู้ป่วยใน โรงพยาบาลทันตกรรม มหาวิทยาลัยนเรศวร	นายธีรเดช โพศรี นางสาวกัลยาณี สุขยาศุณี นางสาวเรืองตระกูล กองทอง	อ.ทพ.ธนิดา โพธิ์ดี
๑๓	การศึกษาการปราศจากเชื้อของเข็มกรอฟัน ที่นำกลับมาใช้ใหม่ในคลินิกศัลยศาสตร์ช่อง ปาก	นางสาวเอริสา จอมหงษ์ นางสาวภัทราวรรณ พรหมโชติ นายเพิ่มพงศ์ พึ่งเมือง	ผศ.ทพ.ลลิตกร พรหมมา
๑๔	การเปรียบเทียบการตรวจคัดกรองฟันผุ ระหว่างวิธีตรวจด้วยตาและภาพถ่ายในชุด ฟันแท้	นางสาวกชกร พวงบุบผา นางสาวจุฑามาศ เวียรชัย นายวิศิษฐ์ บุญคง	อ.ทพ.วุฒิกุล ธนากาญจนภักดี
๑๕	เปรียบเทียบคุณสมบัติเชิงกายภาพของไหม เย็บแผลมาตรฐานขนาด ๓-๐ กับไหมไทย พันธุ์ผสม	นางสาวศรัณยู ชูเชิด นางสาวสุทธยา ภู่อสง นางสาวปริยานุช กวีพิชชาพัชร	อ.ทพ.นิตี ศรีมงคลถาวร
๑๖	การศึกษาการจัดการเกี่ยวกับการระงับ อาการปวดที่เกิดในบริเวณช่องปากและ ใบหน้า ของโรงพยาบาลทันตกรรม มหาวิทยาลัยนเรศวร จังหวัดพิษณุโลก	นางสาวนงลักษณ์ แซ่ตั้ง นายทัสไนย วงศ์ปิ่นดา นายนิติกร นาคสุข	อ.ทพ.จุฑามาศ อรรถโกมล
๑๗	ประสิทธิภาพของฟลูออไรด์ในรูปของ สารละลายโซเดียมฟลูออไรด์และวัสดุ บูรณะฟันกลาสไอโอโนเมอร์ ซีเมนต์ต่อการ ยับยั้งการเจริญเติบโตของเชื้อสเตร็ปโต คอคคัส มิวแทนส์	นายวุฒินันท์ พนมลักษณะจิต นางสาวเพชรไพลิน การจนารัก พงศ์ นายวีรสิทธิ์ โรจน์วุฒิกุล	อ.ทพ.สุธรรมมา คำค่อ่ง
๑๘	อัตราความชุกของการเกิดการบาดเจ็บของ เส้นประสาท ภายหลังจากผ่าตัดฟันกรามคุด ล่างซี่ที่สาม ในโรงพยาบาลทันตกรรม มหาวิทยาลัยนเรศวร	นายกมลสิทธิ์ ธาราณามัย นายอภิชัย หลวงแนม นายกฤษฎา วีระพงษ์ นายวงศกร ภักดีสาร	อ.ทพ.พันทิพย์ สัจจวินทะ และอ.ทพ.ธนิดา โพธิ์ดี (ที่ ปรึกษาร่วม)

### ตารางที่ ๑๓ งานวิจัยของอาจารย์และบุคลากรคณะทันตแพทยศาสตร์ในปี พ.ศ. ๒๕๕๒

ในปี พ.ศ. ๒๕๕๒ อาจารย์และบุคลากรคณะทันตแพทยศาสตร์ได้รับทุนอุดหนุนการวิจัย จำนวน ๖ เรื่อง ดังต่อไปนี้

ที่	ชื่อโครงการวิจัย	คณะผู้วิจัย	ประเภททุน/ แหล่งทุน	งบประมาณ (บาท)
๑	การศึกษาเปรียบเทียบคุณสมบัติทางกายภาพของ ซิงค์ออกไซด์ยูจีนอลซีเมนต์ชนิดปกติ เมื่อทดสอบตามมาตรฐาน ISO ๖๘๗๖	อ.ทพ.นิรันดร โถทองคำ อ.ทญ.ดร.มยุรชฎ์ สามี ศ.(พิเศษ) ทญ.วิสาชะ ลีม่วงศ์	ทุนอุดหนุนการวิจัย กองทุนวิจัยคณะฯ	๕๐,๐๐๐
๒	การศึกษาเปรียบเทียบคุณสมบัติทางกายภาพของ ซิงค์ออกไซด์ยูจีนอลซีเมนต์ชนิดนาโนกับซิงค์ออกไซด์ยูจีนอลซีเมนต์ชนิดปกติ เมื่อทดสอบตามมาตรฐาน ISO ๖๘๗๖	อ.ทญ.ดร.มยุรชฎ์ สามี อ.ทพ.นิรันดร โถทองคำ ศ.(พิเศษ) ทญ.วิสาชะ ลีม่วงศ์	ทุนอุดหนุนการวิจัย กองทุนวิจัย คณะฯ	๕๐,๐๐๐
๓	การศึกษารอยโรคและการพัฒนาการผิดปกติจากภาพรังสี ฟานอรามิกในผู้ป่วยทันตกรรมจัดฟัน	อ.ทญ.ดร.วีรญา ดันทนารณ์กุล ศศ.ทญ.อนงค์นาฏ ภัคคีณรงค์	ทุนอุดหนุนการวิจัย กองทุนวิจัย คณะฯ	๒๗,๐๐๐
๔	การแสดงของโปรตีนที่เหนี่ยวนาการสร้างเอ็นไซม์เอกซ์ตราเซลลูลาร์แมตริกซ์เมทัลโลโปรตีนเนส และเอ็นไซม์แมตริกซ์เมทัลโลโปรตีนเนส-สองในเนื้อเยื่อ เคนราโทซิสติก โอคอนโตเจนนิค	อ.ทญ.จุฑามาศ อรรถโกมล	ทุนอุดหนุนการวิจัย กองทุนวิจัย คณะฯ	๕๐,๐๐๐
๕	ผลของน้ำมันหอมระเหยต่อการอ่อนตัวของวัสดุอุดคลองรากฟันและความเป็นพิษต่อเซลล์เอ็นอีคปริทันต์	ศศ.ทญ.ดร.พีรยา สุรภิงค์พันธ์ นางสาวนิรัชชา ไชยสมบูรณ์	ทุนอุดหนุนการวิจัย งบประมาณแผ่นดิน (วช.)	๒๔๐,๐๐๐
๖	ผลของสารสกัดจากเปลือกมังคุดต่อการควบคุมการแสดงออกของเอ็นไซม์เจลาติเนส	อ.ทญ.ดร.รัชดาภรณ์ เค้ามงคลกิจ	สำนักงานกองทุน สนับสนุนการวิจัย (สกว.)	๔๘๐,๐๐๐



ตารางที่ ๑๔ งานวิจัยสถาบันของบุคลากรคณะทันตแพทยศาสตร์ในปี พ.ศ. ๒๕๕๒

ในปี พ.ศ. ๒๕๕๒ บุคลากรคณะทันตแพทยศาสตร์ได้รับทุนอุดหนุนการทำวิจัยสถาบัน จำนวน ๓ เรื่อง ดังต่อไปนี้

ที่	ชื่อโครงการวิจัย	คณะผู้วิจัย	งบประมาณ (บาท)
๑	ระบบผู้ช่วยวิจัยของหน่วยวิจัยวิทยาศาสตร์ทางทันตแพทยศาสตร์ สามารถลดชั่วโมงทำงานของนักวิจัย	นางสุทธิมาศ หยกวงง น.ส.กฤษณา แจ่มดี	๕,๐๐๐
๒	การสำรวจความพึงพอใจของผู้มารับบริการทางทันตกรรม ของโรงพยาบาลทันตกรรม คณะทันตแพทยศาสตร์ มหาวิทยาลัยนเรศวร	ผศ.ทญ.ดร.พีรยา สุรภิกษณ์พันธ์ อ.ทญ.ดร.กันยารัตน์ คอวนิช น.ส.จุฑารัตน์ หมอรักษา น.ส.รุจิรา วิทยาเรืองศรี น.ส.รัตนภรณ์ คุณชนม์	๕,๐๐๐
๓	ปัจจัยที่ส่งผลต่อการมีส่วนร่วมในการประกันคุณภาพการศึกษา ภายในของบุคลากร คณะทันตแพทยศาสตร์	อ.ทญ.ดร.พจมาลย์ โตะเทียม น.ส.พัสดราภรณ์ คำโอค น.ส.ศุภลักษณ์ ไชยเดช	๕,๐๐๐
รวมเป็นเงิน			๑๕,๐๐๐

ตารางที่ ๑๕ การประชุมสัมมนาด้านการวิจัย ของคณะทันตแพทยศาสตร์ ในปี พ.ศ. ๒๕๕๒

ที่	ชื่อโครงการ	วิทยากรผู้บรรยาย	ระยะเวลาดำเนินโครงการ	ผู้เข้าร่วมโครงการ	งบประมาณ (บาท)	ประเภทของเงิน
๑	โครงการอบรมเชิงปฏิบัติการเรื่อง เทคนิคการวิจัยในห้องปฏิบัติการ ๔ “เทคนิค Immunohistochemistry”	อ.ทญ.จุฑามาศ อรรถโกมล	วันอังคารที่ ๒๑ กรกฎาคม ๒๕๕๒ เวลา ๐๘.๓๐ - ๑๒.๐๐ นาฬิกา	คณาจารย์และบุคลากรของคณะฯ	๓๕,๕๖๘	งบประมาณแผ่นดิน งบเงินอุดหนุน: เงินอุดหนุนทั่วไป
๒	โครงการประชุมสัมมนาเรื่อง “การเผยแพร่ผลงานวิจัย คณะทันตแพทยศาสตร์”	อ.ทพ.ดร.อนุพันธ์ สิทธิโชคชัยวุฒิ อ.ทญ.หทัยรัตน์ เลขะธนะ อ.ทญ.ศิริลาวัณย์ ไต๊ะนาค	วันอังคารที่ ๒๑ กรกฎาคม ๒๕๕๒ เวลา ๑๓.๐๐ - ๑๖.๐๐ นาฬิกา	คณาจารย์คณะทันตแพทยศาสตร์	๒,๑๐๐	กองทุนวิจัย : ส่วน งบประมาณรายได้คณะฯ ประจำปี งบประมาณ ๒๕๕๒

## ตารางที่ ๑๕ การประชุมสัมมนาด้านการวิจัย ของคณะทันตแพทยศาสตร์ ในปี พ.ศ. ๒๕๕๒ (ต่อ)

ที่	ชื่อโครงการ	วิทยากรผู้บรรยาย	ระยะเวลาดำเนินโครงการ	ผู้เข้าร่วมโครงการ	งบประมาณ (บาท)	ประเภทของเงิน
๓	โครงการประชุมสัมมนา “โครงการรายงานวิจัยของนิสิต ทันตแพทย์ ชั้นปีที่ ๕”	นิสิตชั้นปีที่ ๕ จำนวน ๑๒ กลุ่ม นำเสนอโครงการวิจัย	วันจันทร์ที่ ๑๙ – วันอังคารที่ ๒๐ มกราคม ๒๕๕๒	คณาจารย์และ บุคลากรของ คณะฯ และ นิสิตทันต แพทยศาสตร์ ชั้นปีที่ ๕	๑๖,๒๗๐	กองทุนวิจัย : ส่วน งบประมาณ รายได้คณะฯ ประจำปี งบประมาณ ๒๕๕๒
๔	โครงการประชุมสัมมนา “ผลงานวิจัยของนิสิตทันต แพทย์ ชั้นปีที่ ๖”	นิสิตชั้นปีที่ ๖ จำนวน ๑๘ กลุ่ม นำเสนอผลงานวิจัย	วันจันทร์ที่ ๒๘ มกราคม ๒๕๕๑	คณาจารย์และ บุคลากรของ คณะฯ และ นิสิตทันต แพทยศาสตร์ ชั้นปีที่ ๖	๓๑,๑๕๐	กองทุนวิจัย : ส่วน งบประมาณ รายได้คณะฯ ประจำปี งบประมาณ ๒๕๕๒
๕	โครงการประชุมสัมมนา เรื่อง “การขอทุนวิจัย/ความ ร่วมมือระหว่างสถาบัน”	อ.ทญ.ดร.เกษศิริ วิศิษฐ์พรหม อ.ทญ.ดร.รุ่งอรุณ เกรียงไกร	วันอังคารที่ ๒๑ กรกฎาคม ๒๕๕๒ เวลา ๑๒.๐๐ - ๑๓.๐๐ นาฬิกา	คณาจารย์ คณะทันต แพทยศาสตร์	ไม่ใช้ งบประมาณ	-
๖	โครงการอบรมเรื่อง “เผยแพร่ผลงานวิจัยของ นิสิตทันตแพทย์”	-	วันพุธที่ ๑๘ ถึง วันศุกร์ที่ ๒๐ กุมภาพันธ์ ๒๕๕๒ ณ บรุก ไฮด์ วิลเลจรี สอร์ท จังหวัด ระยอง	นิสิตทันต แพทยศาสตร์ ชั้นปีที่ ๖	๑๒,๖๕๘	กองทุนวิจัย : ส่วน งบประมาณ รายได้คณะฯ ประจำปี งบประมาณ ๒๕๕๒

## การเผยแพร่ผลงานวิจัย

ในปี พ.ศ.๒๕๕๒ คณาจารย์คณะทันตแพทยศาสตร์ มีผลงานวิจัยหรือวิชาการที่ได้ตีพิมพ์เผยแพร่ในวารสารวิชาการระดับชาติ และระดับนานาชาติ รวมทั้งการไปเสนอผลงานวิจัยในการประชุมวิชาการระดับนานาชาติดังนี้

๑. ผลงานวิชาการและวิจัยที่ได้ตีพิมพ์เผยแพร่ในวารสารวิชาการระดับนานาชาติ จำนวน ๓ เรื่อง
๒. ผลงานวิชาการและวิจัยที่ได้ตีพิมพ์เผยแพร่ในวารสารวิชาการระดับชาติ จำนวน ๑ เรื่อง
๓. ผลงานวิชาการและวิจัยที่เผยแพร่ในที่ประชุมวิชาการระดับนานาชาติ

๓.๑ แบบ Oral Presentation จำนวน - ผลงาน

๓.๒ แบบ Poster Presentation จำนวน ๑ ผลงาน

๔. ผลงานวิชาการและวิจัยที่เผยแพร่ในที่ประชุมวิชาการระดับชาติ

๔.๑ แบบ Oral Presentation จำนวน ๒ ผลงาน

๔.๒ แบบ Poster Presentation จำนวน ๑ ผลงาน

๑. ผลงานวิชาการและวิจัยที่ได้ตีพิมพ์เผยแพร่ในวารสารวิชาการระดับนานาชาติ

**Kaomongkolgit, R.,** Manokawinchoke, J., Sanchavanakit, N., Pavasant, P., Sumrejkanchanakij, P.

(2009). Fibronectin supports TNF-a-induced osteopontin expression through b1 integrin and ERK in HN-22 cells. *AOB*. (accepted Dec.2009)

**Kaomongkolgit, R.,** Jamdee, K., & Chaisomboon, N. (2009). Antifungal activity of alpha-mangostin against *Candida albicans*. *J Oral Sci*. 51(3), 401-406.

**Sittichockechaiwut, A.,** et al. (2009). Use of rapidly mineralizing osteoblasts and short periods of mechanical loading to accelerate matrix maturation in 3D scaffolds. *BONE*. 44(5), 822-829.

๒. ผลงานวิชาการและวิจัยที่ได้ตีพิมพ์เผยแพร่ในวารสารวิชาการระดับชาติ

Hunsrisakhun, J., Phanya-ngam, R., Vachirarojpisan, T., Chuengpattanawadee, A., Noysombat, R.,

**Pothidee, T.,** and Lertmanoruk, S. (2008). Recommended core cultural competency for Thai dental students. *J Dent Assoc Thai.*, 59(2), 118-130.

**Potidee, T. , and Norchai, P.** (May-August 2009). Fluoride Concentration in Drinking Water in Phitsanulok. *Buddhachinaraj Medical Journal*. 26(2):142-151.

๓. ผลงานวิชาการและวิจัยที่เผยแพร่ในที่ประชุมวิชาการระดับนานาชาติ

**Oral Presentation**

(ไม่มี)

**Poster Presentation**

**Korwanich K,** Sheiham A, Srisuphan W, Srisilapanan P. (7-10 Sep 2009). Developing a model for a Healthy Eating Policy for Preschools. (Poster presentation). **The Ninth World Congress on Preventive Dentistry**, The Hilton Phuket Arcadia Resort & Spa, Phuket Thailand.

#### ๔. ผลงานวิชาการและวิจัยที่เผยแพร่ในที่ประชุมวิชาการระดับชาติ

##### Oral Presentation

เกษสิริ วิศิษฐ์พรหม. (18-20 กุมภาพันธ์ 2552). Effect of Purple Fleabane (Vernonia Cinerea Less.)

Extract on Proliferation of Gingival Fibroblasts. (Oral Presentation). การประชุมวิชาการและ  
เสนอผลงานวิจัย สาขาทันตแพทยศาสตร์ ครั้งที่ 9 “Dentistry in the New Horizon”. บรูคไซด์  
วัลเลย์ รีสอร์ท : ระยอง.

ชนิดา โพธิ์ดี. (18-20 กุมภาพันธ์ 2552). Body, consumption and braces wearing of young adolescents

in Bangkok. (Oral Presentation). การประชุมวิชาการและเสนอผลงานวิจัย สาขาทันต  
แพทยศาสตร์ ครั้งที่ 9 “Dentistry in the New Horizon”. บรูคไซด์ วัลเลย์ รีสอร์ท : ระยอง.

##### Poster Presentation

รุ่งอรุณ เกรียงไกร. (18-20 กุมภาพันธ์ 2552). Cytotoxic effect of quercetin on mouse osteoblast and

human osteosarcoma cell lines. (Poster Presentation). การประชุมวิชาการและเสนอผลงานวิจัย  
สาขาทันตแพทยศาสตร์ ครั้งที่ 9 “Dentistry in the New Horizon”. บรูคไซด์ วัลเลย์ รีสอร์ท :  
ระยอง.

## องค์ประกอบที่ ๕ การบริการวิชาการสู่สังคม

### การบริการทางวิชาการสู่สังคม

การบริการวิชาการสู่สังคม เป็นหนึ่งในภารกิจหลักของคณะทันตแพทยศาสตร์ ดังนั้นทางคณะฯ จึงจัดให้มีการบริการทางทันตกรรมแก่ชุมชน โดยรอบมหาวิทยาลัยและประชาชนในเขตภาคเหนือตอนล่าง ทั้งในรูปแบบของการให้ความรู้และการให้บริการรักษาทางทันตกรรม ซึ่งในปี พ.ศ. ๒๕๕๒ คณะทันตแพทยศาสตร์ ได้จัดทำโครงการบริการวิชาการแก่สังคม รวมทั้งสิ้น ๑๕ โครงการ ดังรายละเอียดต่อไปนี้

#### ๑. โครงการหน่วยทันตกรรมพระราชทาน มหาวิทยาลัยนเรศวร ร่วมกับหน่วยบริการเคลื่อนที่เพื่อพัฒนาสุขภาพและอาชีพประชาชน มหาวิทยาลัยนเรศวร

คณะทันตแพทยศาสตร์ ได้จัดทำโครงการทันตกรรมเคลื่อนที่ในหน่วยเคลื่อนที่ มหาวิทยาลัยนเรศวร ร่วมกับหน่วยบริการเคลื่อนที่ เพื่อพัฒนาสุขภาพและอาชีพประชาชน มหาวิทยาลัยนเรศวร ให้บริการรักษาทางทันตกรรมแก่ประชาชนทั่วไป ตั้งแต่เดือนตุลาคม ๒๕๕๑ ถึงเดือนกันยายน ๒๕๕๒ จำนวน ๕ ครั้ง ในเขตพื้นที่ภาคเหนือตอนล่าง ในจังหวัดอุทัยธานี จำนวน ๒ ครั้ง จังหวัดพิจิตร ๑ ครั้ง และจังหวัดกำแพงเพชร จำนวน ๑ ครั้ง และจังหวัดนครสวรรค์ จำนวน ๑ ครั้ง ซึ่งมีผู้มารับบริการ ตามรายละเอียดดังต่อไปนี้

#### ตารางที่ ๑๖ รายละเอียดของผู้มารับบริการโครงการหน่วยทันตกรรมพระราชทาน มหาวิทยาลัยนเรศวร

ครั้งที่	วัน เดือน ปี	สถานที่	ผลการรักษา								
			ถอนฟัน			อุดฟัน			ขูดหินปูน	ปริกษา	รวม
			ผู้ป่วย (ราย)	ซี่	ด้าน	ผู้ป่วย (ราย)	ซี่	ด้าน			
๑	๑๘-๑๙ ตุลาคม ๒๕๕๑	โรงเรียนบ้านวังเตย ตำบลลูกคู่ อำเภอทัพทัน จังหวัดอุทัยธานี	๔๕	๗๓	๐	๔๗	๗๗	๕๑	๔๔	๑๕	๑๕๑
๒	๑๕-๑๖ พฤศจิกายน ๒๕๕๑	โรงเรียนคันไช้พิทยาคม ตำบลคันไช้ อำเภอวัดโบสถ์ จังหวัดพิจิตร ๑ ครั้ง	๓๕	๕๑	๐	๓๗	๖๑	๖๑	๕๑	๓	๑๒๖
๓	๒๐-๒๑ ธันวาคม ๒๕๕๑	โรงเรียนวัดทองกลาง ตำบลคอกควาย อำเภอบ้านไร่ จังหวัดอุทัยธานี	๓๑	๔๗	๐	๑๘	๒๘	๒๘	๑๔	๔	๖๗
๔	๑๔-๑๕ กุมภาพันธ์ ๒๕๕๒	โรงเรียนบ้านประชาสุขสันต์ ตำบลบ้านประชาสุขสันต์ อำเภอลานกระบือ จังหวัดกำแพงเพชร	๓๖	๔๑	๐	๑๘	๓๕	๓๕	๔๘	๒๑	๑๒๓

## ตารางที่ ๑๖ รายละเอียดของผู้มารับบริการโครงการหน่วยทันตกรรมพระราชทาน มหาวิทยาลัยนเรศวร (ต่อ)

ครั้งที่	วัน เดือน ปี	สถานที่	ผลการรักษา								
			ถอนฟัน			อุดฟัน			ชุดหินปูน	ปรึกษา	รวม
			ผู้ป่วย (ราย)	ซี่	ด้าน	ผู้ป่วย (ราย)	ซี่	ด้าน	ผู้ป่วย (ราย)	ผู้ป่วย (ราย)	(ราย)
๕	๑๔-๑๕ มีนาคม ๒๕๕๒	โรงเรียนทับกฤชพัฒนา ตำบล ทับกฤชใต้ อำเภอบางบาล จังหวัดนครสวรรค์	๕๒	๘๘	๐	๔๖	๑๐๖	๑๐๖	๓๓	๕	๑๘๔
๖	๒๓-๒๔ พฤษภาคม ๒๕๕๒	โรงเรียนบ้านเพชรมงคล ตำบล ปางตาไว อำเภอปางศิลาทอง จังหวัดกำแพงเพชร	๔๕	๕๖	๐	๔๑	๖๓	๖๓	๖๑	๑๓	๑๖๔
๗	๒๐-๒๑ มิถุนายน ๒๕๕๒	โรงเรียนบ้านแม่เป็น ตำบลแม่เป็น อำเภอแม่เป็น จังหวัดนครสวรรค์	๕๖	๘๒	๐	๔๘	๓๕	๓๕	๓๑	๕	๑๘๔
๘	๑๕-๑๖ สิงหาคม ๒๕๕๒	โรงเรียนปางมะค่า ตำบลปางมะค่า อำเภอขามเฒ่า จังหวัดกำแพงเพชร	๕๔	๘๐	๐	๔๓	๘๓	๘๓	๕๖	๑	๑๕๔
๙	๑๙-๒๐ กันยายน ๒๕๕๒	โรงเรียนอุคมธัญญาประชา คุณาธาร ตำบลอุคมธัญญา อ.ตากฟ้า จังหวัดนครสวรรค์	๑๐๑	๑๖๓	๐	๖๓	๑๑๕	๑๑๕	๘๒	๖	๒๕๖
รวมทั้งสิ้น			๔๕๕	๖๘๑	๐	๓๖๕	๖๔๗	๖๖๑	๕๐๔	๓๑	๑,๔๐๕

ผลการดำเนินงานหน่วยทันตกรรมพระราชทาน มหาวิทยาลัยนเรศวร ร่วมกับหน่วยบริการเคลื่อนที่เพื่อพัฒนา  
สุขภาพและอาชีพประชาชน มหาวิทยาลัยนเรศวร

- จากแบบสอบถามความคิดเห็นของผู้ออกให้บริการ จากการออกหน่วยฯ ทั้ง ๙ ครั้ง สรุปได้ว่าระดับ  
ความเหมาะสมในแต่ละด้าน ได้แก่ ความสะดวก ปลอดภัยในการเดินทาง ความเหมาะสมของระยะเวลาใน  
การปฏิบัติงาน ความพร้อมและเหมาะสมในการจัดเตรียมเครื่องมือและสถานที่ให้บริการ เครื่องมือ วัสดุ และ  
อุปกรณ์มีความทันสมัยได้มาตรฐานและเพียงพอต่อการให้บริการ มีความสามัคคีและการให้ความร่วมมือใน  
การปฏิบัติงานของหมู่คณะ มีความเหมาะสมอยู่ในระดับ**มาก**

- จากแบบสอบถามความคิดเห็นของผู้มารับบริการ จากการออกหน่วยฯ ทั้ง ๙ ครั้ง สรุปได้ว่าระดับ  
ความพึงพอใจในแต่ละด้าน ได้แก่ ความเหมาะสมของระยะเวลาในการให้บริการ จำนวนบุคลากรมีเพียงพอ  
ต่อการให้บริการ ความมีมนุษยสัมพันธ์ ความสุภาพ ความตั้งใจในการให้บริการ และการให้การต้อนรับ  
ความสะอาดของเครื่องมือและวัสดุอุปกรณ์ ความรวดเร็วของการให้บริการ และผู้มารับบริการมีความพึง  
พอใจในการให้บริการ อยู่ในระดับ**มาก**

## ๒. โครงการหน่วยทันตกรรมพระราชทาน มหาวิทยาลัยนครสวรรค์

ตามแผนปฏิบัติการประจำปี ๒๕๕๒ คณะทันตแพทยศาสตร์ ได้จัดทำโครงการหน่วยทันตกรรมพระราชทาน มหาวิทยาลัยนครสวรรค์ เพื่อให้บริการทางทันตกรรมแก่ประชาชนผู้ด้อยโอกาสและผู้ยากไร้ในเขตจังหวัดพิจิตร โลก เลย สุโขทัย และกำแพงเพชร รวมจำนวนการออกหน่วยทั้งสิ้น ๕ ครั้ง และมีผู้มารับบริการรายละเอียดดังต่อไปนี้

ตารางที่ ๑๗ รายละเอียดของผู้มารับบริการโครงการวันทันตสาธารณสุข

ครั้งที่	วัน เดือน ปี	สถานที่	ผลการรักษา								
			ถอนฟัน			อุดฟัน			ขูดหินปูน	ปรึกษา	รวม (ราย)
			ผู้ป่วย (ราย)	ซี่	ด้าน	ผู้ป่วย (ราย)	ซี่	ด้าน	ผู้ป่วย (ราย)	ผู้ป่วย (ราย)	
๑	๗ ตุลาคม ๒๕๕๑	องค์การบริหารส่วนตำบล หนองหญ้าปล้อง อำเภอ วังสะพุง จังหวัดเลย	๑๑๓	๑๗๓	๐	๖๔	๑๐๖	๑๓๕	๑๐๕	๑๘	๓๐๔
๒	๘ ตุลาคม ๒๕๕๑	องค์การบริหารส่วนตำบล ห้วยบ่อซืน อำเภอปากชม จังหวัดเลย	๗๗	๑๑๘	๐	๖๓	๑๒๑	๑๓๕	๘๘	๒๓	๒๕๑
๓	๙ ตุลาคม ๒๕๕๑	โรงเรียนธาตุพิทยาคม ตำบลงา อำเภอเขียงคาน จังหวัดเลย	๖๐	๑๐๘	๐	๕๘	๙๓	๑๑๐	๗๘	๒๗	๒๒๓
๔	๘ เมษายน ๒๕๕๒	เรือนจำอำเภอสวรรคโลก อำเภอสวรรคโลก จังหวัด สุโขทัย	๖๕	๑๒๕	๐	๕๒	๒๕๗	๓๑๕	๗๘	๒	๒๐๑
๕	๒๑ เมษายน ๒๕๕๒	โรงเรียนบ้านเอราวัณ ตำบล ผาอินทร์แปลง อำเภอ เอราวัณ จังหวัดเลย	๑๕๖	๒๕๕	๐	๕๕	๑๖๕	๑๖๕	๑๒๑	๒๗	๔๐๓
๖	๒๒ เมษายน ๒๕๕๒	โรงเรียนเขาแก้ววิทยาสรรพ์ ตำบลเขาแก้ว อำเภอเขียง คาน จังหวัดเลย	๘๗	๑๔๕	๐	๘๘	๑๖๕	๑๖๕	๑๔๓	๑๐	๓๒๘
๗	๒๓ เมษายน ๒๕๕๒	โรงเรียนน้ำสวยพิทยาสรรพ์ ตำบลน้ำสวย อำเภอเมือง จังหวัดเลย	๑๑๖	๒๓๔	๐	๘๕	๑๕๑	๑๕๑	๑๑๒	๓๓	๓๔๖
๘	๒๒ กันยายน ๒๕๕๒	เทศบาลเมืองกำแพงเพชร อำเภอเมือง จังหวัด กำแพงเพชร	๕๖	๑๗๑	๐	๑๔๒	๒๗๘	๒๗๘	๑๕๐	๑๗	๔๔๕
๙	๒๓ กันยายน ๒๕๕๒	ศาลเจ้าพ่อปู่ดำ หมู่ ๒ ตำบล ท่ามะเขือ อำเภอกลองขลุง จังหวัดกำแพงเพชร	๑๖๐	๒๔๗	๐	๑๒๓	๒๑๖	๒๑๖	๑๔๕	๑๕	๔๔๗
รวมทั้งสิ้น			๕๓๔	๑,๕๘๐	๐	๗๗๔	๑,๕๕๒	๑,๖๗๔	๑,๐๖๘	๑๗๒	๒,๕๔๘

### ผลการดำเนินงานหน่วยทันตกรรมพระราชทาน มหาวิทยาลัยนเรศวร

จากแบบสอบถามความคิดเห็นของผู้ออกให้บริการ จากการออกหน่วยฯ ทั้ง ๕ ครั้ง สรุปได้ว่าระดับความเหมาะสมในแต่ละด้านได้แก่ ความสะดวก ปลอดภัยในการเดินทาง ความเหมาะสมของระยะเวลาในการปฏิบัติงาน ความพร้อมและเหมาะสมในการจัดเตรียมเครื่องมือและสถานที่ให้บริการ เครื่องมือ วัสดุ และอุปกรณ์มีความทันสมัยได้มาตรฐานและเพียงพอต่อการให้บริการ มีความสามัคคีและการให้ความร่วมมือในการปฏิบัติงานของหมู่คณะ มีความเหมาะสมอยู่ในระดับ**มาก**

จากแบบสอบถามความคิดเห็นของผู้มารับบริการ จากการออกหน่วยฯ ทั้ง ๕ ครั้ง สรุปได้ว่าระดับความพึงพอใจในแต่ละด้านได้แก่ ความเหมาะสมของระยะเวลาในการให้บริการ จำนวนบุคลากรมีเพียงพอต่อการให้บริการ ความมีมนุษยสัมพันธ์ ความสุภาพ และให้การต้อนรับ ความตั้งใจในการให้บริการ ความรวดเร็วของการให้บริการความสะอาดของเครื่องมือและวัสดุอุปกรณ์ทางทันตกรรม ความรวดเร็วของการให้บริการ และผู้มารับบริการมีความพึงพอใจในการให้บริการ อยู่ในระดับ**มาก**

### ๓. โครงการวันทันตสาธารณสุข

คณะทันตแพทยศาสตร์ได้ให้บริการทางทันตกรรมแก่ประชาชนผู้ด้อยโอกาสและผู้ยากไร้ในเขตจังหวัดพิษณุโลก โดยได้ดำเนินการในวันพุธที่ ๒๑ ตุลาคม ๒๕๕๒ ณ โรงพยาบาลทันตกรรม คณะทันตแพทยศาสตร์ มหาวิทยาลัยนเรศวร เนื่องในวันทันตสาธารณสุข เพื่อถวายเป็นพระราชกุศลแด่สมเด็จพระศรีนครินทราบรมราชชนนี “พระมารดาแห่งการทันตแพทย์ไทย” และมีผู้มารับบริการจำนวนทั้งสิ้น ๓๔๕ ราย

#### ตารางที่ ๑๘ รายละเอียดของผู้มารับบริการโครงการวันทันตสาธารณสุข

จุดปฏิบัติงาน	ผู้มาขอรับบริการทั้งหมด (ราย)	ผู้ที่ได้รับการรักษา (ราย)	ให้ทันตสุขศึกษา	อุดฟัน	ถอนฟัน	ขูดหินน้ำลาย	เคลือบหลุมร่องฟัน	อื่นๆ
โรงพยาบาลทันตกรรม คณะทันตแพทยศาสตร์ มหาวิทยาลัยนเรศวร	๓๔๕	๓๔๕	๑๘	๑๓๑	๕๕	๑๔๕	-	-

### ผลการดำเนินโครงการวันทันตสาธารณสุข

จากแบบสอบถามความคิดเห็นของผู้ออกให้บริการ จากการดำเนินโครงการวันทันตสาธารณสุข สรุปได้ว่าระดับความพึงพอใจในแต่ละด้านได้แก่ สถานที่จัดโครงการ ระยะเวลาจัดโครงการ รูปแบบการจัดโครงการ เครื่องมือ วัสดุ และอุปกรณ์มีความเพียงพอต่อการให้บริการ ความสามัคคีและการให้ความร่วมมือในการปฏิบัติงานของหมู่คณะ อาหารและเครื่องดื่ม มีความพึงพอใจอยู่ในระดับ**มาก**



จากแบบสอบถามความคิดเห็นของผู้มารับบริการ จากการดำเนินโครงการวันทันตสาธารณสุข สุข รูป ได้ว่าระดับความพึงพอใจในแต่ละด้าน ได้แก่ ความเหมาะสมของสถานที่ในการจัดโครงการ ความเหมาะสมของระยะเวลาในการจัดโครงการ ความสะอาดของเครื่องมือและวัสดุอุปกรณ์ที่ให้บริการทางทันตกรรม การให้บริการทางทันตกรรมเหมาะสม ตรงกับความต้องการ ความมีมนุษยสัมพันธ์ ความสุภาพ ความตั้งใจในการให้บริการและการต้อนรับ จำนวนบุคลากรมีเพียงพอต่อการให้บริการ มีการจัดบริการทางทันตกรรมทุกปี และผู้มารับบริการมีความพึงพอใจในการให้บริการ มีความพึงพอใจอยู่ในระดับ**มาก**

#### ๔. โครงการฟันเทียม หน่วยทันตกรรมพระราชทาน มหาวิทยาลัยนเรศวร

คณะทันตแพทยศาสตร์ได้จัดทำโครงการฟันเทียม เพื่อรำลึกในพระมหากรุณาธิคุณ เนื่องในวโรกาสที่พระบาทสมเด็จพระเจ้าอยู่หัวเฉลิมพระชนมพรรษา ๘๑ พรรษา เพื่อเป็นการให้บริการทันตกรรมแก่ผู้ด้อยโอกาสและผู้ยากไร้ในเขตพื้นที่ภาคเหนือตอนล่าง ได้มีโอกาสรับการใส่ฟันเทียมทดแทน โดยระยะเวลาที่ให้บริการ ตั้งแต่เดือนมกราคม ๒๕๕๒ – เมษายน ๒๕๕๓ มีจำนวนผู้ที่ได้รับการใส่ฟันเทียมถอดได้บางส่วนทั้งหมด ๑๒ คน และผู้ที่ได้รับการใส่ฟันเทียมบนและล่าง จำนวน ๑๓๐ คน

#### ๕. รายการ “พระบารมีจักรีวงศ์”

สถานีวิทย์โทรทัศน์ แห่งประเทศไทย จังหวัดพิษณุโลก (ช่อง ๑๑) ได้จัดสัมภาษณ์ศาสตราจารย์พิเศษทันตแพทย์หญิง ดร.วิสาขะ ลีม่วงศ์ รองอธิการบดีบริหารกลุ่มสาขาวิทยาศาสตร์สุขภาพ เลขาธิการหน่วยทันตกรรมพระราชทานเคลื่อนที่ และเจ้าหน้าที่ผู้ปฏิบัติงาน หัวข้อประเด็นเรื่อง “หน่วยทันตกรรมพระราชทาน มหาวิทยาลัยนเรศวร” ออกอากาศ ช่อง ๑๑ พิษณุโลก ในวันอังคารที่ ๑๗ สิงหาคม ๒๕๕๒ ตั้งแต่เวลา ๑๕.๓๐ – ๑๖.๐๐ นาฬิกา (๓๐ นาที) โดยครอบคลุมพื้นที่ ๕ จังหวัดภาคเหนือตอนล่าง เพื่อนำเสนอเนื้อหาสาระ แนวคิด ประสพการณ์ วิถีชีวิตของกลุ่มบุคคลที่ได้น้อมรับแนวพระราชดำริของพระบาทสมเด็จพระเจ้าอยู่หัว เกี่ยวกับคณะทันตแพทยศาสตร์ อาทิ การเรียนการสอนภายในคณะทันตแพทยศาสตร์ การให้บริการวิชาการสู่สังคม ความเป็นมาของโครงการหน่วยทันตกรรมพระราชทาน วัตถุประสงค์ของโครงการ ความสำคัญของโครงการ ผลประโยชน์ที่ได้รับของผู้เข้าร่วมโครงการนี้

#### ๖. โครงการสวนสุขภาพ

คณะทันตแพทยศาสตร์ได้จัดโครงการสวนสุขภาพ เพื่อเป็นการส่งเสริมและสนับสนุนการบริการวิชาการสู่สังคม การประยุกต์ใช้เทคโนโลยีอันทันสมัย การรับข้อมูลข่าวสารใหม่ๆ ในการให้ความรู้ที่ถูกต้องเกี่ยวกับการดูแลสุขภาพช่องปากอย่างทั่วถึง และก่อประโยชน์สูงสุดแก่ผู้ป่วย

เดือนตุลาคม ๒๕๕๑ ถึง เดือนกันยายน ๒๕๕๒: การดำเนินการจัดนิทรรศการทางวิชาการด้านทันตสุขภาพ คณะทันตแพทยศาสตร์ ได้แบ่งกลุ่มในการจัดนิทรรศการทางวิชาการจำนวน ๓ ครั้ง ดังนี้

ครั้งที่ ๑ เดือนกุมภาพันธ์ ถึงเดือนเมษายน ๒๕๕๒

ครั้งที่ ๒ เดือนพฤษภาคม ถึงเดือนกรกฎาคม ๒๕๕๒

ครั้งที่ ๓ เดือนสิงหาคม ถึงเดือนตุลาคม ๒๕๕๒

## ๗. โครงการเผยแพร่วิชาการแก่สังคม

คณะทันตแพทยศาสตร์ได้จัดทำโครงการเผยแพร่วิชาการแก่สังคม ในรูปแบบการดำเนินโครงการ ๒ กิจกรรมได้แก่

กิจกรรมที่ ๑ กิจกรรมการจัดรายการวิทยุฟันทอล์ค เพื่อประชาสัมพันธ์คณะทันตแพทยศาสตร์ มหาวิทยาลัยนเรศวร และเผยแพร่ความรู้ทางวิชาการด้านทันตสุขภาพแก่ประชาชน ออกอากาศทุกวันจันทร์ ๓๐ นาทีต่อสัปดาห์ ทางระบบความถี่ FM ๑๐๗.๒๕ เมกกะเฮิรตซ์ ณ สถานีวิทยุกระจายเสียงมหาวิทยาลัยนเรศวร ระยะเวลาดำเนินโครงการตั้งแต่เดือนมกราคมถึงเดือนธันวาคม ๒๕๕๒ และจัดทำโฮมเพจรายการวิทยุฟันทอล์ค ประกอบด้วย เสียงบันทึกรายการที่เคยออกอากาศทางสถานีวิทยุ และรับตอบปัญหาสุขภาพช่องปากทางเว็บไซต์ของคณะทันตแพทยศาสตร์ มหาวิทยาลัยนเรศวร ([www.dent.nu.ac.th](http://www.dent.nu.ac.th)) และกิจกรรมการจัดรายการนานาสารพัน ช่วงคุยกับหมอ ออกอากาศทางสถานีวิทยุกระจายเสียง แห่งประเทศไทย จังหวัดพิษณุโลก คลื่นความถี่ FM.94.25 MHz. ในวันพฤหัสบดีสุดท้ายของเดือน เวลา ๑๐.๐๐ – ๑๑.๐๐ นาฬิกา ตั้งแต่ วันที่ ๓๐ เมษายน ๒๕๕๒ ถึงเดือนธันวาคม ๒๕๕๒

กิจกรรมที่ ๒ กิจกรรมเผยแพร่ความรู้ด้านทันตสุขภาพ ดำเนินโครงการจัดทำแผ่นพับเผยแพร่ความรู้ และข้อมูลข่าวสารด้านทันตสุขภาพและช่องปาก ซึ่งเผยแพร่ ณ โรงพยาบาลทันตกรรมและสถานที่ออกให้บริการหน่วยทันตกรรมพระราชทาน โดยดำเนินการ ๔ ครั้ง ตั้งแต่เดือนพฤศจิกายน ๒๕๕๑ ถึงกันยายน ๒๕๕๒ ดังนี้

ครั้งที่ ๑ เรื่อง การเลือกผลิตภัณฑ์นม

ครั้งที่ ๒ เรื่อง การนอนกัดฟัน

ครั้งที่ ๓ เรื่อง ฝือกสบฟัน

ครั้งที่ ๔ เรื่อง ภาควิชาทันตกรรมวินิจฉัย คณะทันตแพทยศาสตร์

## ๘. โครงการส่งเสริมวิชาการนิสิต กิจกรรม DENT CAMP ครั้งที่ ๗

คณะทันตแพทยศาสตร์จึงได้จัดกิจกรรม DENT CAMP ครั้งที่ ๗ ขึ้น เพื่อให้ให้นักเรียนระดับมัธยมศึกษาตอนปลายได้ศึกษาและเรียนรู้กระบวนการเรียนการสอน และการปฏิบัติงานในสาขาวิชาทันตแพทยศาสตร์ เพื่อแนะแนวทางการศึกษาต่อซึ่งจะเป็นประโยชน์สำหรับนักเรียนที่สนใจศึกษาต่อไป โดยจัด

กิจกรรมในวันเสาร์ที่ ๑ และวันอาทิตย์ที่ ๒ พฤศจิกายน ๒๕๕๑ ณ อาคารปฏิบัติการ คณะทันตแพทยศาสตร์ มหาวิทยาลัยนเรศวร มีผู้เข้าร่วมโครงการ จำนวน ๒๒๐ คน

#### ๕. โครงการอบรมเชิงปฏิบัติการเรื่อง “นิติทันตวิทยา” (Forensic odontology)

คณะทันตแพทยศาสตร์ ได้จัดอบรมเชิงปฏิบัติการเรื่อง “นิติทันตวิทยา” เพื่อส่งเสริมให้อาจารย์ นิสิต และบุคลากรมีความรู้ความเข้าใจและเห็นความสำคัญของงานนิติทันตวิทยา เพื่อส่งเสริมความรู้ด้านทันตกายวิภาคศาสตร์ โครงสร้างของใบหน้าและศีรษะ และการวินิจฉัยช่องปากให้แก่อาจารย์ นิสิตและบุคลากรเพื่อใช้ในทางนิติทันตวิทยาได้ และเพื่อให้อาจารย์ นิสิตและบุคลากรมีความรู้และทักษะในการบันทึกข้อมูลในรูปแบบฟอร์มและการเปรียบเทียบข้อมูลต่าง ๆ ทางนิติทันตวิทยาได้ โดยจัดอบรมเชิงปฏิบัติการดังกล่าวขึ้น ในวันพฤหัสบดีที่ ๑๒ มีนาคม ๒๕๕๒ มีผู้เข้าร่วมโครงการจำนวน ๘๕ คน

จากแบบสอบถามผู้เข้าร่วมโครงการ ผู้ตอบแบบสอบถามมีความคิดเห็นเกี่ยวกับโครงการโดยภาพรวมว่ามีความเหมาะสมอยู่ในระดับมาก โดยเอกสารประกอบการอบรมและสถานที่จัดโครงการมีความเหมาะสมสูงที่สุด รองลงมาคือ วันและเวลาในการจัดโครงการและอาหารและเครื่องดื่ม

#### ๑๐. โครงการประชุมเชิงวิชาการทางทันตกรรมบูรณะ ๓ เรื่อง “TMD อาการที่ไม่ควรมองข้าม”

คณะทันตแพทยศาสตร์ได้จัดประชุมวิชาการทางทันตกรรมบูรณะ เพื่อให้คณาจารย์ และทันตแพทย์ทั่วไป ได้พัฒนาองค์ความรู้เรื่อง การรักษาเบื้องต้นกับ TMD ความรู้เรื่อง Occlusion กับการรักษาทางทันตกรรมและเรื่องตรวจอย่างไร วินิจฉัยได้ถูก เพื่อสนับสนุนให้เกิดการแลกเปลี่ยนความรู้และประสบการณ์ระหว่างวิทยากรและผู้เข้าร่วมประชุม โดยดำเนินการในวันศุกร์ที่ ๒๗ มีนาคม ๒๕๕๒ มีผู้มารับบริการจำนวนทั้งสิ้น ๔๗ คน

จากแบบสอบถามความคิดเห็นของโครงการ พบว่า ผู้ตอบแบบสอบถามมีความคิดเห็นเกี่ยวกับการบรรยาย เรื่อง “Basic for TMD” ว่ามีความเหมาะสมอยู่ในระดับมาก

ผู้ตอบแบบสอบถามมีความคิดเห็นเกี่ยวกับการบรรยาย เรื่อง “ตรวจอย่างไร วินิจฉัยได้ถูก” ว่ามีความเหมาะสมอยู่ในระดับมาก

ผู้ตอบแบบสอบถามมีความคิดเห็นเกี่ยวกับการบรรยาย เรื่อง “รักษาเบื้องต้นกับ TMD” ว่ามีความเหมาะสมอยู่ในระดับมาก

ผู้ตอบแบบสอบถามมีความคิดเห็นเกี่ยวกับ Case presentation “Occlusion กับการรักษาทางทันตกรรม” ว่ามีความเหมาะสมอยู่ในระดับมาก

### ๑๑. โครงการประชุมเชิงวิชาการทางทันตกรรมบูรณะ ๔ เรื่อง “Predictability and Simplification of Single Implant Treatment”

คณะทันตแพทยศาสตร์ ได้จัดโครงการอบรมเชิงปฏิบัติการเรื่อง Predictability and Simplification of Single Implant Treatment” แก่บุคลากรทางทันตกรรมในเขตภาคเหนือตอนล่าง และเพื่อให้ผู้ช่วยทันตแพทย์ พัฒนาคำความรู้ ในด้านทันตกรรมรากเทียม ฟันเทียมให้ทันสมัย และสนับสนุนให้เกิดการแลกเปลี่ยนความรู้ และประสบการณ์ ระหว่างวิทยากรและผู้เข้าร่วมประชุม เพื่อให้เกิดความเข้าใจในการคัดเลือกผู้ป่วย ขั้นตอนการรักษา วิธีการวางแผนรักษา การเลือกใช้อุปกรณ์ต่างๆ ที่ถูกต้อง รวมทั้งการฝึกปฏิบัติขั้นตอนการผ่าตัด ศัลยกรรมและทันตกรรมประดิษฐ์ในขากรรไกรจำลองเทียม โดยดำเนินการอบรมในวันพฤหัสบดีที่ ๒๖ มีนาคม ๒๕๕๒ ณ ห้อง DT ๒๓๑๐ อาคารปฏิบัติการ คณะทันตแพทยศาสตร์ มหาวิทยาลัยนเรศวร มีผู้เข้าร่วมอบรมจำนวน ๔๒ คน

จากแบบสอบถามความคิดเห็นของโครงการ พบว่า โดยภาพรวมผู้ตอบแบบสอบถามมีความคิดเห็นเกี่ยวกับความเหมาะสมของหัวข้อบรรยาย, เนื้อหาการบรรยาย, ระยะเวลาในการบรรยาย และการถ่ายทอดความรู้ของวิทยากรว่ามีความเหมาะสมอยู่ในระดับมาก

ผู้ตอบแบบสอบถามมีความคิดเห็นเกี่ยวกับความเหมาะสมของวันและเวลาในการจัดโครงการ, สถานที่จัดโครงการ, การประชาสัมพันธ์โครงการ, อาหารและเครื่องดื่ม และเอกสารประกอบการอบรม ว่ามีความเหมาะสมอยู่ในระดับมาก

### ๑๒. โครงการจัดหาหนังสือและวารสารห้องอ่านหนังสือ

คณะทันตแพทยศาสตร์ได้จัดโครงการจัดหาหนังสือและวารสารห้องอ่านหนังสือ เพื่อจัดหาหนังสือ ตำราเรียน วารสารทางวิชาการ ทั้งภาษาไทยและภาษาต่างประเทศในสาขาทันตแพทย์ เพื่อส่งเสริมและสนับสนุนระบบการเรียน การสอน การค้นคว้า เพื่อการศึกษาวิจัยของอาจารย์ เจ้าหน้าที่ และนิสิต และเพื่อเป็นแหล่งข้อมูลของทันตแพทย์ในเขตภาคเหนือ ระยะเวลาการดำเนินโครงการตั้งแต่เดือนตุลาคม ๒๕๕๑ ถึงเดือนกันยายน ๒๕๕๒ มีผู้เข้าร่วมโครงการ ประกอบด้วยนิสิตทันตแพทย์ คณาจารย์ เจ้าหน้าที่ และบุคลากรภายนอก ที่เข้ามาใช้บริการในห้องอ่านหนังสือคณะทันตแพทยศาสตร์

### ๑๓. โครงการส่งเสริมวิชาการนิสิตทันตแพทย์ กิจกรรมย่อย “นิทรรศการวันวิทยาศาสตร์”

คณะทันตแพทยศาสตร์ได้จัดโครงการนิทรรศการวันวิทยาศาสตร์ขึ้น เพื่อเผยแพร่ความรู้เกี่ยวกับทันตสุขภาพ เป็นการประชาสัมพันธ์และแนะนำคณะทันตแพทยศาสตร์ให้แก่เยาวชนและบุคคลทั่วไป โดยผ่านสื่อวิชาการ บอร์ดนิทรรศการ กิจกรรมนันทนาการ ซึ่งเป็นโอกาสอันดีที่ทางคณะทันตแพทยศาสตร์จะมีส่วนร่วมเป็นส่วนหนึ่งในการเผยแพร่ศักยภาพทางวิชาการ งานบริการการรักษาให้เป็นที่รู้จักมากยิ่งขึ้น โดยได้จัดขึ้นใน

ระหว่างวันจันทร์ที่ ๑๗ ถึง วันพุธที่ ๑๕ สิงหาคม ๒๕๕๒ ณ คณะวิทยาศาสตร์ มหาวิทยาลัยนเรศวร มีผู้มารับบริการจำนวน ๔๐๐ ราย

#### ๑๔. โครงการอบรมเบื้องต้นและรายงานผลการปฏิบัติงานของนิสิตทันตแพทย์คู่สัญญา

คณะทันตแพทยศาสตร์ ได้จัดอบรมเบื้องต้นและรายงานผลการปฏิบัติงานของนิสิตทันตแพทย์คู่สัญญา เพื่อนำเสนอและชี้แจงรายละเอียดของโครงการอบรมเบื้องต้นการฝึกปฏิบัติงานของนิสิตทันตแพทย์ก่อนการฝึกปฏิบัติงานในโรงพยาบาลและสาธารณสุขจังหวัดของจังหวัดพิจิตร นครสวรรค์ เพชรบูรณ์ ตาก อุตรดิตถ์ กำแพงเพชร น่าน อุทัยธานี และสุโขทัย เพื่อรายงานผลหลังการฝึกปฏิบัติงานของนิสิตและเสนอข้อมูลทางทันตสาธารณสุข และเพื่อแลกเปลี่ยนความรู้และประสบการณ์การทำงานทางทันตสาธารณสุขระหว่างนิสิต อาจารย์ประจำ อาจารย์พิเศษ และวิทยากร และเผยแพร่ผลงานและจัดทำรูปเล่มรายงานการฝึกปฏิบัติงานของนิสิต โดยดำเนินการอบรมเบื้องต้นในวันที่ ๑๕ มิถุนายน ๒๕๕๒ มีผู้เข้าร่วมโครงการจำนวน ๘๐ คน และรายงานผลการปฏิบัติงานของนิสิตทันตแพทย์คู่สัญญา ในวันที่ ๑๐ สิงหาคม ๒๕๕๒ ณ ห้อง DT ๒๓๑๐ อาคารปฏิบัติการ คณะทันตแพทยศาสตร์ มหาวิทยาลัยนเรศวร มีผู้เข้าร่วมโครงการจำนวน ๕๐ คน

#### ๑๕. โครงการฝึกปฏิบัติงานของนิสิตคณะทันตแพทย์คู่สัญญา

คณะทันตแพทยศาสตร์ ได้จัดโครงการฝึกปฏิบัติงานของนิสิตคณะทันตแพทย์คู่สัญญา เพื่อให้นิสิตเข้าใจกระบวนการสืบค้นปัญหาทางทันตสาธารณสุขของชุมชน เพื่อให้นิสิตเข้าใจกระบวนการวางแผนดำเนินการเก็บข้อมูล ประมวลผลและการบริหารจัดการกระบวนการทางทันตสาธารณสุขได้อย่างมีประสิทธิภาพ เข้าใจและอธิบายบทบาทหน้าที่ของทันตแพทย์และบุคลากรสาธารณสุขในการดำเนินงานทางทันตสาธารณสุข และเพื่อให้นิสิตสามารถปรับตัวและมีทัศนคติที่ดีในการปฏิบัติงานร่วมกับผู้อื่นได้ โดยจัดโครงการดังกล่าวขึ้น ในระหว่าง ๒๕ มิถุนายน ๒๕๕๒ – ๑๐ สิงหาคม ๒๕๕๒ มีผู้เข้าร่วมโครงการจำนวน ๑๗ คน

## องค์ประกอบที่ ๖ การทำนุบำรุงศิลปวัฒนธรรม

นโยบายของคณะทันตแพทยศาสตร์มีนโยบายเกี่ยวกับการทำนุบำรุงศิลปวัฒนธรรมที่สอดคล้องกับทางมหาวิทยาลัยคือ สนับสนุนกิจกรรมที่มุ่งทำให้เกิดวัฒนธรรมที่ดีขึ้นในองค์กร และให้บุคลากรทุกระดับ ทั้งอาจารย์ เจ้าหน้าที่และนิสิตมีส่วนร่วมในกิจกรรมที่มุ่งทำให้เกิดวัฒนธรรมที่ดีขึ้นในองค์กร

ในปี ๒๕๕๒ คณะทันตแพทยศาสตร์ดำเนิน โครงการ/กิจกรรมต่างๆ ในด้านส่งเสริมศิลปวัฒนธรรมทั้งในส่วนของคณะและให้ความร่วมมือกับทางมหาวิทยาลัยและคณะอื่นๆ ในการดำเนินกิจกรรมที่ถือเป็นการทำนุบำรุงศิลปวัฒนธรรม ได้แก่

### ตารางที่ ๑๕ โครงการ/กิจกรรมในด้านการส่งเสริมศิลปวัฒนธรรม

ลำดับที่	โครงการ/กิจกรรม	ระยะเวลา การดำเนินกิจกรรม	สถานที่
๑	งานทำบุญตักบาตรเนื่องในวันขึ้นปีใหม่ ประจำปี พ.ศ. ๒๕๕๒ คณะทันต แพทยศาสตร์	๘ มกราคม ๒๕๕๒	โรงพยาบาลทันตกรรม มหาวิทยาลัยนเรศวร
๒	แข่งขันกีฬาภายในคณะทันตแพทยศาสตร์ ฟ.ฟันเกมส์ ครั้งที่ ๖	๘ มกราคม ๒๕๕๒	สนามกีฬาในร่ม อาคารอเนกประสงค์
๓	พัฒนาทักษะทางดนตรี	๘ มกราคม ๒๕๕๒	อาคารขวัญเมือง มหาวิทยาลัยนเรศวร
๔	เปิดโลกกิจกรรม	๔ กุมภาพันธ์ ๒๕๕๒	โรงละครศิลป์ศาลา มหาวิทยาลัยนเรศวร
๕	เลือกตั้งคณะกรรมการสโมสรนิสิต	๔ กุมภาพันธ์ ๒๕๕๒	คณะทันตแพทยศาสตร์ มหาวิทยาลัยนเรศวร
๖	ค่ายจริยธรรม	๗-๘ กุมภาพันธ์ ๒๕๕๒	วัดสุคตสวรรค์ อำเภอเมือง จังหวัดพิษณุโลก
๗	วันสถาปนาครบรอบ ๑๒ ปี คณะทันตแพทยศาสตร์ มหาวิทยาลัยนเรศวร	๒๑ กุมภาพันธ์ ๒๕๕๒	คณะทันตแพทยศาสตร์ มหาวิทยาลัยนเรศวร

ตารางที่ ๑๕ โครงการ/กิจกรรมในด้านการส่งเสริมศิลปวัฒนธรรม (ต่อ)

ลำดับที่	โครงการ/กิจกรรม	ระยะเวลา การดำเนินกิจกรรม	สถานที่
๘	โครงการส่งบัณฑิตผู้สังคม ๗	๕-๒๕ มีนาคม ๒๕๕๒	คณะทันตแพทยศาสตร์ มหาวิทยาลัยนเรศวร
๙	สัมมนาสโมสรนิสิต	๒๖-๒๗ และ ๓๐ มีนาคม ๒๕๕๒	คณะทันตแพทยศาสตร์ โรงเรียนศิริราชบุรีพัฒนา และ อุทยานแห่งชาติทุ่งแสลงหลวง
๑๐	กิจกรรมอ้อลา	๒๖ มีนาคม ๒๕๕๒	โรงแรมลีลาวดี ปาร์ค แอนด์ ไฮเต็ล จังหวัดพิษณุโลก
๑๑	รดน้ำขอพรเนื่องในวันสงกรานต์ คณะทันตแพทยศาสตร์	๕ เมษายน ๒๕๕๒	โรงพยาบาลทันตกรรม มหาวิทยาลัยนเรศวร
๑๒	นิสิตดีเด่น	พฤษภาคม - มิถุนายน ๒๕๕๒	คณะทันตแพทยศาสตร์ มหาวิทยาลัยนเรศวร
๑๓	นิสิตคุณธรรม	๑๘ พฤษภาคม-๑๑ มิถุนายน ๒๕๕๒	คณะทันตแพทยศาสตร์ มหาวิทยาลัยนเรศวร
๑๔	โครงการอบรมพัฒนาคุณธรรม จริยธรรมนิสิตใหม่	๒๖ - ๒๘ พฤษภาคม ๒๕๕๒	มหาวิทยาลัยนเรศวร
๑๕	ปฐมนิเทศนิสิตใหม่ ประจำปีการศึกษา ๒๕๕๒	๒๕ พฤษภาคม ๒๕๕๒	อาคารคณะเภสัชศาสตร์ มหาวิทยาลัยนเรศวร
๑๖	เปิดประตูสู่ทันตะ	๒๕ พฤษภาคม - ๔ มิถุนายน ๒๕๕๒	คณะทันตแพทยศาสตร์ และ อาคารขวัญเมือง
๑๗	บวงสรวงสมเด็จพระนเรศวรมหาราช	๔ มิถุนายน ๒๕๕๒	ลานพระบรมราชานุสาวรีย์ สมเด็จพระนเรศวรมหาราช
๑๘	วันไหว้ครูและสายสัมพันธ์ทันตแพทย์	๑๑ มิถุนายน ๒๕๕๒	อาคารขวัญเมือง มหาวิทยาลัยนเรศวร
๑๙	Freshy Dent ประจำปี ๒๕๕๒	๑๑ มิถุนายน ๒๕๕๒	คณะทันตแพทยศาสตร์ จุฬาลงกรณ์มหาวิทยาลัย

## ตารางที่ ๑๕ โครงการ/กิจกรรมในด้านการส่งเสริมศิลปวัฒนธรรม (ต่อ)

ลำดับที่	โครงการ/กิจกรรม	ระยะเวลา การดำเนินกิจกรรม	สถานที่
๒๐	วันนิสิตดีเด่น ประจำปีการศึกษา ๒๕๕๑	๑ กรกฎาคม ๒๕๕๒	อาคารอเนกประสงค์ มหาวิทยาลัยนเรศวร
๒๑	ไหว้ครูมหาวิทยาลัยนเรศวร	๕ กรกฎาคม ๒๕๕๒	อาคารอเนกประสงค์ มหาวิทยาลัยนเรศวร
๒๒	พิธีบายศรีสู่ขวัญ มหาวิทยาลัยนเรศวร	๕ กรกฎาคม ๒๕๕๒	อาคารอเนกประสงค์ มหาวิทยาลัยนเรศวร
๒๓	วันคล้ายวันสถาปนามหาวิทยาลัยนเรศวร	๒๕ กรกฎาคม ๒๕๕๒	ลานพระบรมราชานุสาวรีย์ สมเด็จพระนเรศวรมหาราช
๒๔	โครงการเปิดโลกกิจกรรม ปีการศึกษา ๒๕๕๒	๒ สิงหาคม ๒๕๕๒	อาคารอเนกประสงค์ มหาวิทยาลัยนเรศวร
๒๕	พิธีวันเฉลิมพระชนมพรรษา สมเด็จพระนางเจ้า สิริกิติ์ฯ พระบรมราชินีนาถ	๑๒ สิงหาคม ๒๕๕๒	ศาลาประชาคม ศาลากลางจังหวัดพิษณุโลก
๒๖	พัฒนาทักษะทางดนตรีไทย	๒๒ - ๒๓ และ ๒๕-๓๐ สิงหาคม ๒๕๕๒	คณะทันตแพทยศาสตร์ มหาวิทยาลัยนเรศวร
๒๗	อบรมเชิงปฏิบัติการวันทันตสาธารณสุข	๒๑ ตุลาคม ๒๕๕๒	คณะทันตแพทยศาสตร์ มหาวิทยาลัยนเรศวร
๒๘	วันลอยกระทง	๖ พฤศจิกายน ๒๕๕๒	บริเวณคลอง หนองเหล็ก มหาวิทยาลัยนเรศวร
๒๙	โครงการลอยกระทงพระประทีป ย้อนอดีตวิถี ไทย ประจำปี ๒๕๕๒	๖ พฤศจิกายน ๒๕๕๒	บริเวณคลองหนองเหล็ก มหาวิทยาลัยนเรศวร
๓๐	Dent Camp ครั้งที่ ๘	๗ - ๘ พฤศจิกายน ๒๕๕๒	คณะทันตแพทยศาสตร์ มหาวิทยาลัยนเรศวร
๓๑	ค่ายจริยธรรม	๒๑ - ๒๒ พฤศจิกายน ๒๕๕๒	สวนพุทธธรรมเวฬุวันวัดวังหิน อำเภอเมือง จังหวัดพิษณุโลก



ตารางที่ ๒๐ สรุปกิจกรรมด้านการทำนุบำรุงศิลปวัฒนธรรม

กิจกรรมด้านการทำนุบำรุง ศิลปวัฒนธรรม	จำนวนกิจกรรม		
	ปีการศึกษา ๒๕๕๐	ปีการศึกษา ๒๕๕๑	ปีการศึกษา ๒๕๕๒
กิจกรรมที่มีการพัฒนาและสร้างมาตรฐาน ศิลปวัฒนธรรม	๑๓	๑๘	๒๒
กิจกรรมที่ทำร่วมกับมหาวิทยาลัย/คณะ อื่นๆ	๑๒	๑๒	๕
รวม	๒๕	๓๐	๓๑

## องค์ประกอบที่ ๗ การบริหารและจัดการ

### การบริหารและจัดการ

คณะกรรมการประจำคณะทันตแพทยศาสตร์ มหาวิทยาลัยนเรศวร ตามพระราชบัญญัติมหาวิทยาลัยนเรศวร พุทธศักราช ๒๕๓๓ กำหนดให้กรรมการคณะฯ มีอำนาจและหน้าที่ควบคุมดูแลกิจการทั่วไปของคณะฯ ในด้านการวางแผนนโยบายของคณะฯ ที่เกี่ยวข้องกับการศึกษา การวิจัย การให้บริการทางวิชาการแก่สังคม และการทำนุบำรุงศิลปวัฒนธรรม วางระเบียบและออกข้อบังคับของคณะฯ ตลอดจนพิจารณาให้ความเห็นชอบและอนุมัติในเรื่องต่าง ๆ เกี่ยวกับกิจการของคณะฯ

#### คณะกรรมการประจำคณะทันตแพทยศาสตร์ ในปีพุทธศักราช ๒๕๕๒ ประกอบด้วย

(ข้อมูล ณ วันที่ ๓๑ ธันวาคม ๒๕๕๒)

๑. คณบดีคณะทันตแพทยศาสตร์ (ผู้ช่วยศาสตราจารย์ทันตแพทย์ ไพโรจน์ ศรีอรุณ)	ประธานกรรมการ
๒. รองคณบดีฝ่ายคลินิก (ผู้ช่วยศาสตราจารย์ทันตแพทย์หญิง ดร.พีรยา สุทธิพงษ์พันธ์)	กรรมการ
๓. รองคณบดีฝ่ายวางแผนพัฒนาและประกันคุณภาพการศึกษา (อาจารย์ทันตแพทย์หญิง ดร.พจมาลย์ โตเทียม)	กรรมการ
๔. รองคณบดีฝ่ายวิจัย (อาจารย์ทันตแพทย์หญิง ดร.วีรญา ตันทนาภรณ์กุล)	กรรมการ
๕. รองคณบดีฝ่ายวิชาการ (อาจารย์ทันตแพทย์หญิง ศิริลาวัณย์ โตะนะ)	กรรมการ
๖. รองคณบดีฝ่ายกิจการนิสิต (อาจารย์ทันตแพทย์หญิง ดร.กัญยรัตน์ คอวนิช)	กรรมการ
๗. หัวหน้าภาควิชาชีววิทยาช่องปาก (อาจารย์ทันตแพทย์หญิง ฐานิต ประสิทธิ์ศักดิ์)	กรรมการ
๘. หัวหน้าภาควิชาทันตกรรมบูรณะ (อาจารย์ทันตแพทย์หญิง สุธรรมมา คำคล้อง)	กรรมการ
๙. หัวหน้าภาควิชาทันตกรรมป้องกัน (อาจารย์ทันตแพทย์หญิง พรสุดา หน่อไชย)	กรรมการ
๑๐. หัวหน้าภาควิชาทันตกรรมโรงพยาบาล (อาจารย์ทันตแพทย์หญิง พันทิพย์ สังวรินทะ)	กรรมการ

- |  |                     |
|--|---------------------|
| ๑๑. หัวหน้าภาควิชาทันตกรรมวินิจฉัย<br>(อาจารย์ทันตแพทย์หญิง วิไลรัตน์ สฤษฏีชัยกุล) | กรรมการ             |
| ๑๒. ตัวแทนคณาจารย์<br>(อาจารย์ทันตแพทย์หญิง ดร. ประวีณา โสภาทอมร)                  | กรรมการ             |
| ๑๓. ตัวแทนคณาจารย์<br>(อาจารย์ทันตแพทย์หญิง นวภรณ์ จิตตภิรมย์ศักดิ์)               | กรรมการ             |
| ๑๓. รองคณบดีฝ่ายบริหาร<br>(อาจารย์ทันตแพทย์หญิง ดร.เกษสิริ วิศิษฐ์พรหม)            | กรรมการและเลขานุการ |
- อนึ่ง อาจารย์ของคณะทันตแพทยศาสตร์ที่ดำรงตำแหน่งกรรมการในสภาอาจารย์ (ตั้งแต่วันที่ ๑๐ ตุลาคม ๒๕๕๑ ถึงปัจจุบัน) คือ อาจารย์ทันตแพทย์หญิง ดร.วีรญา ตันทนาภรณ์กุล

### การบริหารงานของคณะทันตแพทยศาสตร์

คณะทันตแพทยศาสตร์ มีการบริหารองค์กรโดยคณะกรรมการประจำคณะ ประกอบด้วย คณบดี เป็นประธานคณะกรรมการฯ หัวหน้าภาควิชาฯ กรรมการโดยการคัดเลือก รองคณบดี ๖ ฝ่าย ได้แก่ รองคณบดีฝ่ายบริหาร รองคณบดีฝ่ายคลินิก รองคณบดีฝ่ายวางแผนพัฒนาและประกันคุณภาพการศึกษา รองคณบดีฝ่ายวิจัย รองคณบดีฝ่ายวิชาการ และรองคณบดีฝ่ายกิจการนิสิต

ปัจจุบันคณะทันตแพทยศาสตร์ แบ่งการบริหารเป็นดังนี้ คือ

๑. รองคณบดีฝ่ายบริหาร กำกับและดูแล ประกอบด้วย
  - ๑.๑ สำนักงานเลขานุการคณะทันตแพทยศาสตร์ แบ่งออกเป็น ๖ สายงาน คือ หัวหน้างานธุรการ หัวหน้างานการเงินและพัสดุ หัวหน้างานนโยบายและแผน หัวหน้างานบริการการศึกษา หัวหน้างานห้องปฏิบัติการ และหัวหน้างานกิจการนิสิตและศิษย์เก่าสัมพันธ์
  ๒. รองคณบดีฝ่ายวางแผนพัฒนาและประกันคุณภาพการศึกษา
  ๓. รองคณบดีฝ่ายวิจัย
  ๔. รองคณบดีฝ่ายวิชาการ
  ๕. รองคณบดีฝ่ายกิจการนิสิต
  ๖. รองคณบดีฝ่ายคลินิก และผู้อำนวยการโรงพยาบาลทันตกรรม กำกับดูแล ประกอบด้วย
    - ๖.๑ หัวหน้างานธุรการและเวชระเบียน
    - ๖.๒ หัวหน้างานการเงินพัสดุและอาคารสถานที่
    - ๖.๓ หัวหน้างานนโยบายและแผน
    - ๖.๔ หัวหน้างานบริการวิชาการสู่สังคม
    - ๖.๕ หัวหน้าการพยาบาล

๘. ภาควิชาฯ ที่ขึ้นตรงต่อคณะฯ ประกอบด้วย ๕ ภาควิชา ดังนี้

๘.๑ ภาควิชาชีววิทยาช่องปาก รับผิดชอบการจัดการเรียน-การสอนและการประเมินผลหมวดวิชาเฉพาะด้าน กลุ่มวิชาเอกดังต่อไปนี้ ชีววิทยาช่องปาก โครงการวิจัย จิตวิทยา และสังคมศาสตร์ เป็นต้น

๘.๒ ภาควิชาทันตกรรมบูรณะ รับผิดชอบการจัดการเรียน-การสอนและการประเมินผลหมวดวิชาเฉพาะด้านกลุ่มวิชาเอกสาขาวิชาทันตกรรมหัตถการ ทันตกรรมประดิษฐ์ และทันตกรรมบดเคี้ยว

๘.๓ ภาควิชาทันตกรรมป้องกัน รับผิดชอบการจัดการเรียน-การสอนและการประเมินผลหมวดวิชาเฉพาะด้าน กลุ่มวิชาเอกสาขาวิชาปริทันตวิทยา ทันตกรรมสำหรับเด็ก ทันตกรรมจัดฟัน และ ทันตกรรมชุมชน

๘.๔ ภาควิชาทันตกรรมโรงพยาบาล รับผิดชอบการจัดการเรียน-การสอนและการประเมินผลหมวดวิชาเฉพาะด้าน กลุ่มวิชาเอกสาขาวิชาศัลยศาสตร์ช่องปาก และทันตกรรมโรงพยาบาล

๘.๕ ภาควิชาทันตกรรมวินิจฉัย รับผิดชอบการจัดการเรียน-การสอนและการประเมินผลหมวดวิชาเฉพาะด้าน กลุ่มวิชาเอกสาขาวิชาวินิจฉัยช่องปาก และพยาธิวิทยาช่องปาก

ตารางที่ ๒๑ จำนวนบุคลากรของคณะทันตแพทยศาสตร์ มหาวิทยาลัยนเรศวร

(ข้อมูล ณ วันที่ ๓๑ ธันวาคม ๒๕๕๒)

หน่วยงาน	ผู้มีความรู้ฯ และ ผู้เกษียณฯ	สาย ก.	สาย ข.	สาย ค.	พนักงาน สาย วิชาการ	พนักงาน สาย บริการ	พนักงาน ราชการ	ลูกจ้าง ชั่วคราว	รวม
ภาควิชาชีววิทยาช่องปาก	-	๑	-	-	๖	๑	-	-	๘
ภาควิชาทันตกรรมบูรณะ	๑	๔	-	-	๑๘	๑	-	-	๒๔
ภาควิชาทันตกรรมป้องกัน	๑	๕	-	-	๑๖	๑	-	-	๒๓
ภาควิชาทันตกรรมโรงพยาบาล	-	๓	-	-	๔	๑	-	-	๘
ภาควิชาทันตกรรมวินิจฉัย	๑	๑	-	-	๗	๑	-	-	๑๐
สำนักงานเลขานุการคณะฯ	-	-	-	๒	-	๓๕	๑	๖	๔๔
โรงพยาบาลทันตกรรม	-	-	-	-	-	๓๖	-	๕	๔๑
รวมทั้งสิ้น	๓	๑๔	-	๒	๕๑	๘๐	๑	๑๕	๑๖๖

## องค์ประกอบที่ ๘ การเงินและงบประมาณ

สืบเนื่องจากมหาวิทยาลัย ได้มีการจัดทำแผนกลยุทธ์ เพื่อเป็นกรอบแนวทางในการดำเนินงานด้านต่างๆ ตามภารกิจหลัก โดยได้ทำการวิเคราะห์ภารกิจเพื่อจัดทำเป็นแผนงบประมาณซึ่งจะทำให้มหาวิทยาลัยสามารถวางแผนการใช้จ่ายงบประมาณเพื่อขอรับการจัดสรรงบประมาณเป็นรายปีจากรัฐบาลและใช้เป็นนโยบายในการจัดหางบประมาณจากแหล่งอื่นมาสนับสนุนการดำเนินงานเพื่อพัฒนามหาวิทยาลัยในด้านต่างๆ นั้น

คณะทันตแพทยศาสตร์ ได้เตรียมความพร้อมบุคลากรให้มีความรู้ความสามารถในด้านปฏิบัติงานระบบใหม่ ซึ่งได้มีการนำระบบสารสนเทศมาใช้ในการจัดการข้อมูลระบบบัญชี ทั้งงบประมาณแผ่นดิน งบประมาณรายได้ โดยอิงระบบจากกองคลัง ของมหาวิทยาลัย เป็นหลัก เพื่อให้มีประสิทธิภาพ เอื้ออำนวยแก่ผู้บริหารในการตัดสินใจ เพื่อให้การใช้งบประมาณของคณะเป็นไปตามวัตถุประสงค์ มีประสิทธิภาพถูกต้อง ตรวจสอบได้ และใช้งบประมาณไม่เกินวงเงินงบประมาณที่ได้รับอนุมัติแต่ละรายการ เพื่อให้การเบิกจ่ายเงิน ถูกต้องตามกฎ ระเบียบ ข้อบังคับ จึงมีการสำรวจความต้องการแท้จริงสำหรับการใช้งบประมาณของแต่ละฝ่ายโดยฝ่ายบริหารจะทำการสำรวจแต่ละปี และให้นำเสนอมายังผู้บริหารพิจารณาอนุมัติต่อไป

ในปีงบประมาณ พ.ศ. ๒๕๕๒ คณะทันตแพทยศาสตร์มีการบริหารจัดการงบประมาณที่ได้รับจัดสรรตามแผนงบประมาณและผลผลิต โดยมีรายละเอียดงบประมาณดังนี้

### งบประมาณแผ่นดิน



แผนงบประมาณ : เร่งรัดปฏิรูปการศึกษาและการเรียนรู้ตลอดชีวิต โดยจำแนกตามผลผลิตดังนี้

ตารางที่ ๒๒ งบประมาณที่ได้รับจัดสรรตามแผนงบประมาณและผลผลิต

๑	ผลผลิตที่ ๓ : ผู้สำเร็จการศึกษาด้านวิทยาศาสตร์สุขภาพ	๑๔,๒๓๖,๒๐๐	บาท
๒	ผลผลิตที่ ๔ : ผู้สำเร็จการศึกษาด้านโครงการเร่งรัดผลิตบัณฑิต สาขาวิชาที่ขาดแคลน	๒๘,๓๖๕,๓๐๐	บาท
๓	ผลผลิตที่ ๕ : ผลงานการให้บริการวิชาการ	๗๐๐,๐๐๐	บาท
<b>รวมทั้งสิ้น</b>		<b>๑๗,๓๐๑,๕๐๐</b>	<b>บาท</b>

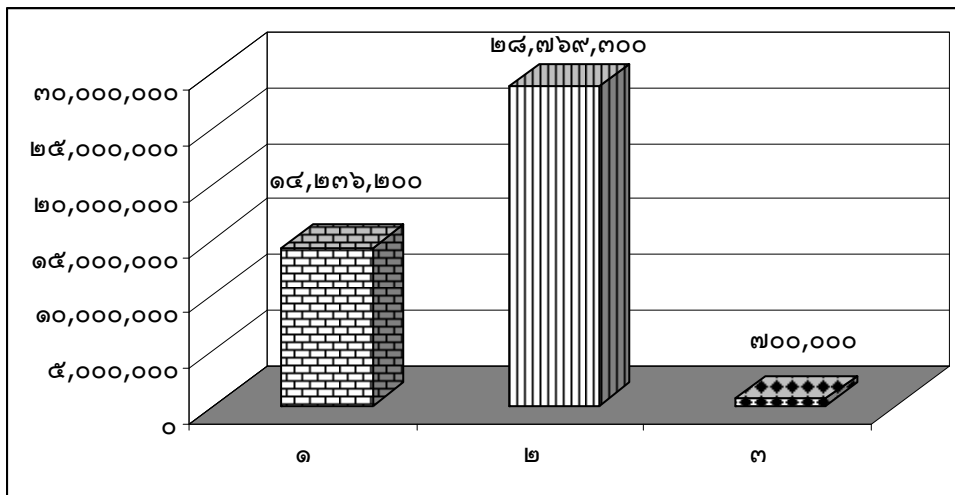
แผนภูมิที่ ๔ งบประมาณแผ่นดินจำแนกตามผลผลิต



-  ๑ ผลผลิตที่ ๑ : ผู้สำเร็จการศึกษาด้านวิทยาศาสตร์สุขภาพ
-  ๒ ผลผลิตที่ ๔ : ผู้สำเร็จการศึกษาด้านโครงการเร่งรัดผลิตบัณฑิตสาขาวิชาที่ขาด
-  ๓ ผลผลิตที่ ๕ : ผลงานการให้บริการวิชาการ

ประเภทของผลผลิต จำแนกตามหมวดรายจ่าย

ผลผลิตที่ ๑ : ผู้สำเร็จการศึกษาด้านวิทยาศาสตร์สุขภาพ

กิจกรรม : จัดการเรียนการสอนด้านวิทยาศาสตร์สุขภาพ

งานจัดการศึกษาสาขาทันตแพทยศาสตร์

ตารางที่ ๒๓ ประเภทของงบประมาณ จำแนกตามหมวดรายจ่าย

งบบุคลากร	เงินเดือน	๕,๕๖๑,๓๐๐	บาท		
	ค่าจ้างชั่วคราว	๑,๖๕๐,๐๐๐	บาท	๗,๒๑๑,๓๐๐	บาท
งบดำเนินงาน	ค่าตอบแทน วัสดุและวัสดุ	๑,๘๖๕,๕๐๐	บาท	๑,๘๖๕,๕๐๐	บาท
งบเงินอุดหนุน	อุดหนุนทั่วไป	๕,๑๒๘,๐๐๐	บาท	๕,๑๒๘,๐๐๐	บาท
รวมทั้งสิ้น				๑๔,๒๐๕,๒๐๐	บาท

แผนภูมิที่ ๕ งบประมาณแผ่นดิน จำแนกตามหมวดรายจ่าย

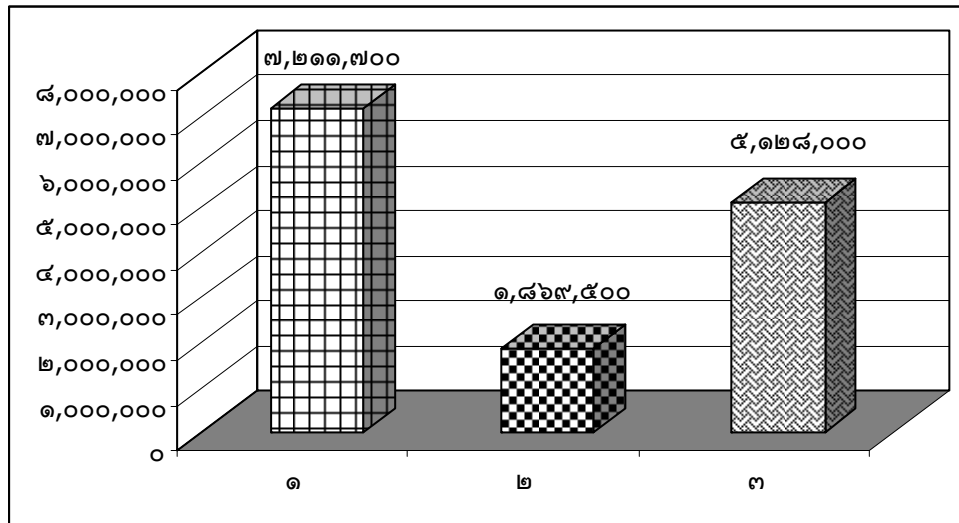

- ▣ ๑ งบบุคลากร
- ▣ ๒ งบดำเนินงาน
- ▣ ๓ งบเงินอุดหนุน

ผลผลิตที่ ๔ : ผู้สำเร็จการศึกษาตามโครงการเร่งรัดผลิตบัณฑิตสาขาวิชาที่ขาดแคลน

กิจกรรม : จัดการเรียนการสอนสาขาวิชาที่ขาดแคลน

โครงการเร่งรัดผลิตบัณฑิตสาขาวิชาที่ขาดแคลน

ตารางที่ ๒๔ ประเภทของงบประมาณ จำแนกตามหมวดรายจ่าย

งบอุดหนุน	เงินอุดหนุนการเร่งรัดผลิตบัณฑิต ทางด้านทันตแพทยศาสตร์	๒๘,๓๖๕,๓๐๐	บาท	๒๘,๓๖๕,๓๐๐	บาท
รวมทั้งสิ้น				๒๘,๓๖๕,๓๐๐	บาท

ผลผลิตที่ ๕ : ผลงานการให้บริการวิชาการ

กิจกรรม : เผยแพร่ความรู้และบริการวิชาการ

งานบริการวิชาการแก่สังคม

ตารางที่ ๒๕ ประเภทของงบประมาณ จำแนกตามหมวดรายจ่าย

งบอุดหนุน	เงินอุดหนุน โครงการบริการ วิชาการแก่สังคม (โครงการหน่วยทันตกรรม พระราชทาน)	๗๐๐,๐๐๐	บาท	๗๐๐,๐๐๐	บาท
รวมทั้งสิ้น				๗๐๐,๐๐๐	บาท



ตารางที่ ๒๖ เปรียบเทียบการได้รับจัดสรรงบประมาณแผ่นดินที่ใช้ในการบริหารจัดการของ คณะทันตแพทยศาสตร์ มหาวิทยาลัยนครสวรรค์ ตั้งแต่ปีงบประมาณ พ.ศ. ๒๕๔๔-๒๕๕๒

รายการ	ปีงบประมาณ									
	๒๕๔๔	๒๕๔๖	๒๕๔๗	๒๕๔๘	๒๕๔๙	๒๕๕๐	๒๕๕๑	๒๕๕๒		
งบบุคลากร	๔,๒๕๘,๔๐๐	๔,๕๑๕,๖๐๐	๘,๒๕๔,๐๐๐	๑๑,๒๕๔,๐๐๐	๑๒,๕๕๑,๕๐๐	๑๖,๕๕๑,๕๐๐	๑๖,๕๕๑,๕๐๐	๑๖,๕๕๑,๕๐๐		
งบดำเนินงาน	๑,๕๕๕,๖๐๐	๑,๕๕๕,๖๐๐	๑,๕๕๕,๖๐๐	๑,๕๕๕,๖๐๐	๑,๕๕๕,๖๐๐	๑,๕๕๕,๖๐๐	๑,๕๕๕,๖๐๐	๑,๕๕๕,๖๐๐		
งบลงทุน-ครุภัณฑ์การศึกษา	๓๐,๐๐๐,๐๐๐	๑๖,๐๐๐,๐๐๐	๑๖,๐๐๐,๐๐๐	๑๖,๐๐๐,๐๐๐	๑๖,๐๐๐,๐๐๐	-	-	-		
งบลงทุน-ครุภัณฑ์ประกอบอาคาร	๕,๐๐๐,๐๐๐	๑๐,๐๐๐,๐๐๐	๑๕,๐๐๐,๐๐๐	๑๕,๐๐๐,๐๐๐	๑๕,๐๐๐,๐๐๐	-	-	-		
งบเงินอุดหนุนทั่วไป-สำหรับนักศึกษาทันตแพทย์	๕,๐๐๐,๐๐๐	๕,๐๐๐,๐๐๐	๕,๐๐๐,๐๐๐	๕,๐๐๐,๐๐๐	๕,๐๐๐,๐๐๐	๕,๐๐๐,๐๐๐	๕,๐๐๐,๐๐๐	๕,๐๐๐,๐๐๐		
งบเงินอุดหนุนทั่วไป(แผนงานบริการวิชาการแก่สังคม)	-	-	-	-	-	-	-	-		
งบเงินอุดหนุนทั่วไป-ค่าบำรุงรักษา อ.บ.ท.	๗,๕๐๐	๗,๕๐๐	๗,๕๐๐	๗,๕๐๐	๗,๕๐๐	๗,๕๐๐	๗,๕๐๐	๗,๕๐๐		
งบเงินอุดหนุนทั่วไป(โครงการเร่งรัดจัดตั้งคณะฯ)	๕๖,๒๕๕,๕๐๐	๓๓,๕๐๕,๕๐๐	๕๖,๒๕๕,๕๐๐	๕๖,๒๕๕,๕๐๐	๕๖,๒๕๕,๕๐๐	๕๖,๒๕๕,๕๐๐	๕๖,๒๕๕,๕๐๐	๕๖,๒๕๕,๕๐๐		
<b>รวม</b>										

หมายเหตุ งบเงินอุดหนุนทั่วไป (โครงการเร่งรัดจัดตั้งคณะฯ)ที่เพิ่มเฉพาะที่เพิ่มจำนวนบท)

ปี	จัดสรร	รายการหัก		คงเหลือ ที่คณะฯได้รับ	หมายเหตุ
		ให้ ม.นครสวรรค์	คณะอื่นที่โอน		
๒๕๔๔	๒,๕๐๐,๐๐๐	-	-	๒,๕๐๐,๐๐๐	
๒๕๔๕	๑๐,๐๐๐,๐๐๐	๒,๐๐๐,๐๐๐	๑,๕๕๕,๐๐๐	๖,๔๔๕,๐๐๐	
๒๕๕๐	๑๗,๕๐๐,๐๐๐	-	๒,๕๕๕,๖๐๐	๑๔,๙๔๔,๔๐๐	
๒๕๕๑	๒๕,๐๐๐,๐๐๐	-	๓,๗๕๕,๖๐๐	๒๑,๒๔๔,๔๐๐	} งบเงินอุดหนุนที่ส่วนกลาง ๒๐%
๒๕๕๒	๓๒,๕๐๐,๐๐๐	-	๓,๗๕๕,๖๐๐	๒๘,๗๔๔,๔๐๐	

### แผนภูมิที่ ๖ เปรียบเทียบการได้รับจัดสรรงบประมาณแผ่นดิน

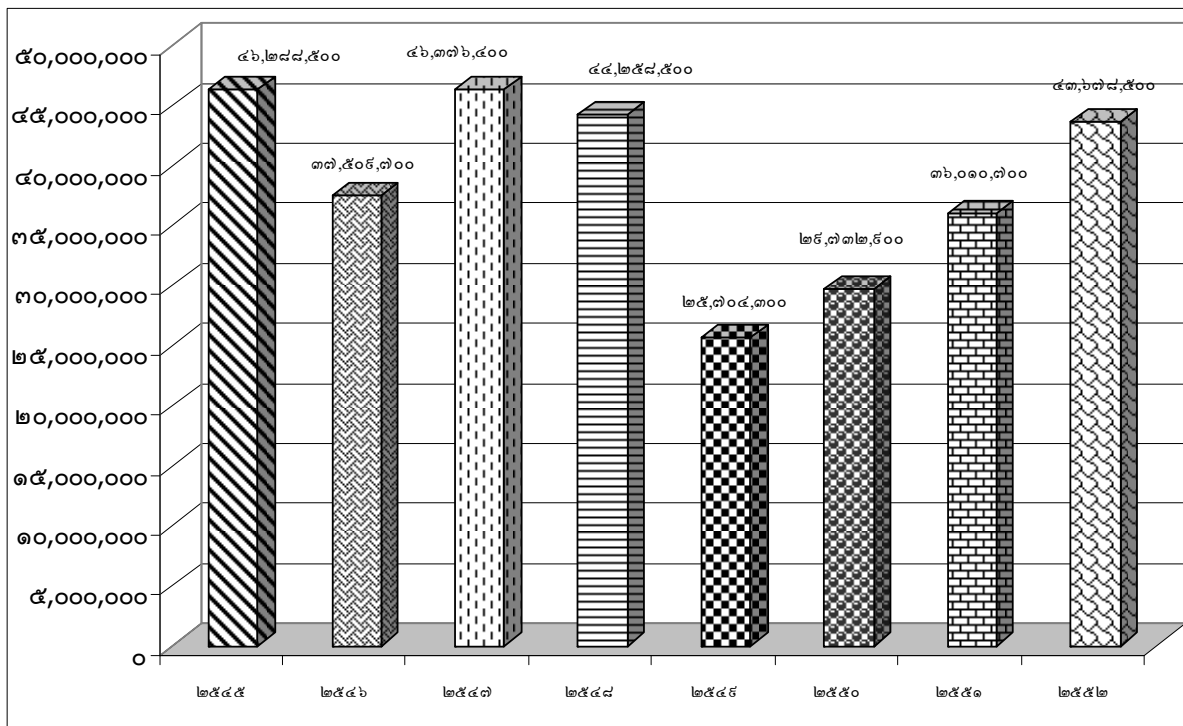

#### ข้อสรุปและแนวทางแก้ไขการได้รับจัดสรรงบประมาณแผ่นดิน

##### งบประมาณปี พ.ศ. ๒๕๕๒ ข้อสรุป

๑. งบประมาณปี พ.ศ. ๒๕๕๒ ไม่ได้รับจัดสรรครุภัณฑ์
๒. ด้านครุภัณฑ์การศึกษาประเภทครุภัณฑ์วิทยาศาสตร์หรือการแพทย์ได้รับจัดสรรยังไม่เพียงพอกับจำนวนนิสิต

๓. งบลงทุนเพื่อโครงการผลิตทันตแพทย์เพิ่มไม่ได้รับจัดสรร
๔. ครุภัณฑ์ประกอบอาคาร ที่ได้รับจัดสรรน้อยมากเป็นปัญหากับสถานที่ปฏิบัติงานสำหรับอาจารย์และนิสิต

##### แนวทางแก้ไข

๑. เสนอแผนความต้องการครุภัณฑ์การศึกษาเพิ่มเติมเพื่อให้สัมพันธ์กับจำนวนนิสิต
๒. เสนอของบลงทุนสำหรับโครงการผลิตทันตแพทย์เพิ่ม แยกจากงบปกติ
๓. จัดหาเครื่องมือเพื่องานศัลยกรรมและเครื่องมือปฏิบัติการพื้นฐาน
๔. จัดหาครุภัณฑ์เพื่องานสารสนเทศภายในคณะทันตแพทยศาสตร์

## งบประมาณรายได้



งบประมาณรายได้ของคณะทันตแพทยศาสตร์ แหล่งที่มาของรายรับนอกจากจะมาจากการเรียนการสอนแล้ว คณะยังได้มีการจัดการรายได้โดยการเปิดให้บริการคลินิกทันตกรรมนอกเวลาราชการ โดยได้เปิดให้บริการตั้งแต่วันที่ ๖ พฤษภาคม ๒๕๕๖

และคณะได้พัฒนาการจัดการรายได้เพิ่มเพื่อให้เพียงพอกับรายจ่ายของคณะ โดยการขออนุมัติเปิดให้บริการคลินิกทันตกรรมนอกเวลาราชการเพิ่มจากเดิมซึ่งให้บริการในวันจันทร์ถึงวันศุกร์ เพิ่มเป็นให้บริการจากวันจันทร์ถึงวันเสาร์ โดยเปิดให้บริการตั้งแต่วันที่ ๑๗ พฤษภาคม ๒๕๕๑ เป็นต้นไป ในสิ้นปีงบประมาณ ๒๕๕๒ ผลการดำเนินงานของคลินิกพิเศษพบว่ามียาได้จากการรักษาทางทันตกรรมลดลงจากปีงบประมาณ ๒๕๕๑ คิดเป็นร้อยละ ๑๓.๐๔

ดังนั้นในปีงบประมาณ พ.ศ.๒๕๕๒ คณะทันตแพทยศาสตร์มีรายรับที่นำไปจัดสรรงบประมาณสำหรับใช้ในการบริหารจัดการทั้งสิ้น ๑๔,๘๗๓,๔๒๖ บาท โดยสามารถจำแนกเป็น ๓ มิติ ได้ดังนี้

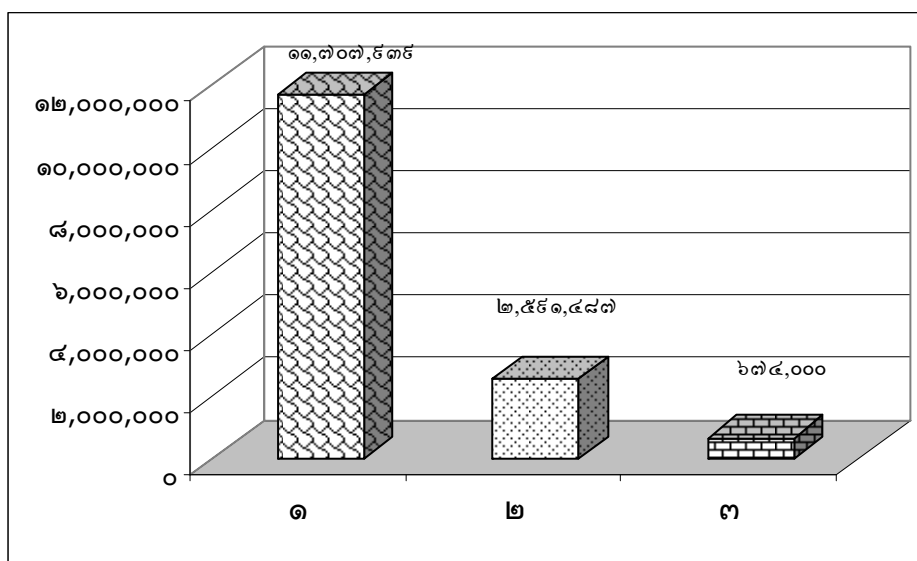



แผนภูมิที่ ๓ มิติแผนงาน

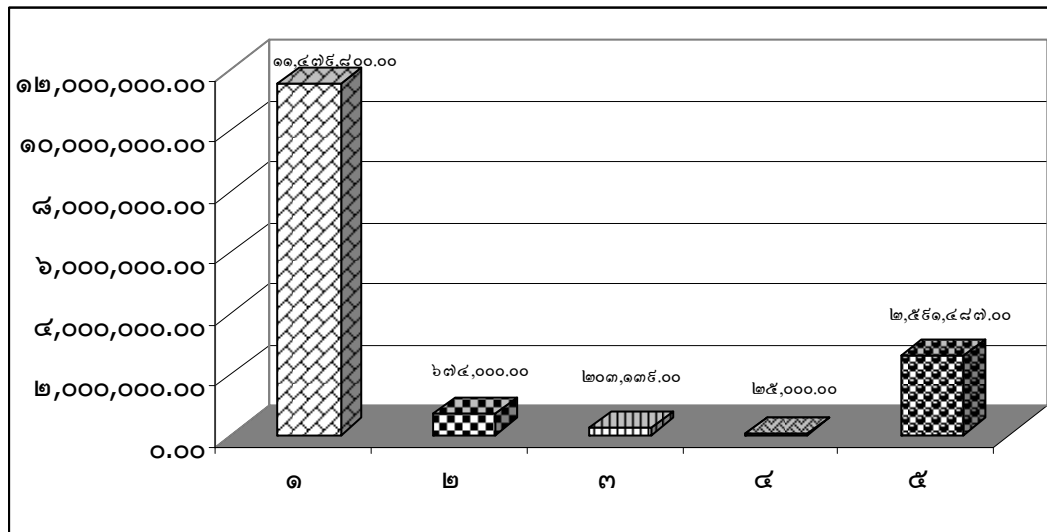

-  ๑ แผนงานจัดการศึกษาอุดมศึกษา
-  ๒ แผนงานบริการสุขภาพ
-  ๓ แผนงานวิจัย

### แผนภูมิที่ ๘ มติกองทุน



-  ๑ กองทุนเพื่อการศึกษา
-  ๒ กองทุนวิจัย
-  ๓ กองทุนกิจการนิสิต
-  ๔ กองทุนสินทรัพย์ถาวร
-  ๕ กองทุนอื่น

### ตารางที่ ๒๗ มติหน่วยงาน

มติกองทุน		จำนวนเงิน (บาท)
๑	คณะทันตแพทยศาสตร์	๑๔,๕๓๓,๔๒๖
รวมมติหน่วยงาน		๑๔,๕๓๓,๔๒๖

ตารางที่ ๒๘ เปรียบเทียบรายรับจริงงบประมาณรายได้ที่ใช้ในการบริหารจัดการของ คณะทันตแพทยศาสตร์ มหาวิทยาลัยนครสวรรค์ ตั้งแต่ปีงบประมาณ พ.ศ.๒๕๔๕-๒๕๕๒

ที่	รายละเอียดประเภทการ รายรับ	รายรับจริง ปี พ.ศ.๒๕๔๕	รายรับจริง ปี พ.ศ.๒๕๔๕	รายรับจริง ปี พ.ศ.๒๕๔๕	รายรับจริง ปี พ.ศ.๒๕๔๕	รายรับจริง ปี พ.ศ.๒๕๔๕	รายรับจริง ปี พ.ศ.๒๕๔๕	รายรับจริง ปี พ.ศ.๒๕๔๕	รายรับจริง ปี พ.ศ.๒๕๕๒
๑	คำเรียกทางทันตกรรมในเวลา ราชการ	๓๘๕,๗๐๐.๐๐	๑,๔๕๒,๗๕๖.๐๐	๑,๖๖๐,๗๕๖.๕๐	๑,๗๕๕,๕๑๑.๐๐	๑,๗๕๕,๕๑๑.๐๐	๑,๗๕๕,๕๑๑.๐๐	๑,๗๕๕,๕๑๑.๐๐	๒,๐๑๕,๑๐๓.๒๕
๒	คำเรียกทางทันตกรรมนอกเวลา ราชการ		๖๑๑,๕๐๖.๕๐	๕๕๖,๕๑๖.๕๐	๕๕๖,๕๑๖.๕๐	๕๕๖,๕๑๖.๕๐	๕๕๖,๕๑๖.๕๐	๕๕๖,๕๑๖.๕๐	๕,๒๓๑,๖๒๒.๓๓
๓	คำรับนิสิตทันตแพทยศาสตร ศึกษา			๔๕๖,๕๑๖.๕๐	๔๕๖,๕๑๖.๕๐	๔๕๖,๕๑๖.๕๐	๔๕๖,๕๑๖.๕๐	๔๕๖,๕๑๖.๕๐	๔๕๖,๕๑๖.๕๐
๔	คำรับสำหรับห้องอ่าน หนังสือ		๗,๗๒๗.๐๐	๗,๗๒๗.๐๐	๗,๗๒๗.๐๐	๗,๗๒๗.๐๐	๗,๗๒๗.๐๐	๗,๗๒๗.๐๐	๗,๗๒๗.๐๐
๕	ห้องปฏิบัติการวิจัย								๒๓,๕๕๖.๐๐
๖	ค่าลงทะเบียนการศึกษาคณะ ทันตแพทยศาสตร์	๒,๒๓๓,๕๕๐.๐๐	๓,๒๓๓,๕๕๐.๐๐	๓,๒๓๓,๕๕๐.๐๐	๓,๒๓๓,๕๕๐.๐๐	๓,๒๓๓,๕๕๐.๐๐	๓,๒๓๓,๕๕๐.๐๐	๓,๒๓๓,๕๕๐.๐๐	๕,๕๕๖,๕๕๖.๕๐
	รวมรายละเอียดการรับ	๒,๖๑๙,๕๕๐.๐๐	๕,๒๖๖,๕๑๖.๕๐	๕,๖๕๓,๕๑๖.๕๐	๕,๖๕๓,๕๑๖.๕๐	๕,๖๕๓,๕๑๖.๕๐	๕,๖๕๓,๕๑๖.๕๐	๕,๖๕๓,๕๑๖.๕๐	๑๕,๕๕๖,๕๕๖.๕๐

แผนภูมิที่ ๕ เปรียบเทียบรายรับจริงเงินงบประมาณรายได้ที่ใช้ในการบริหารจัดการ

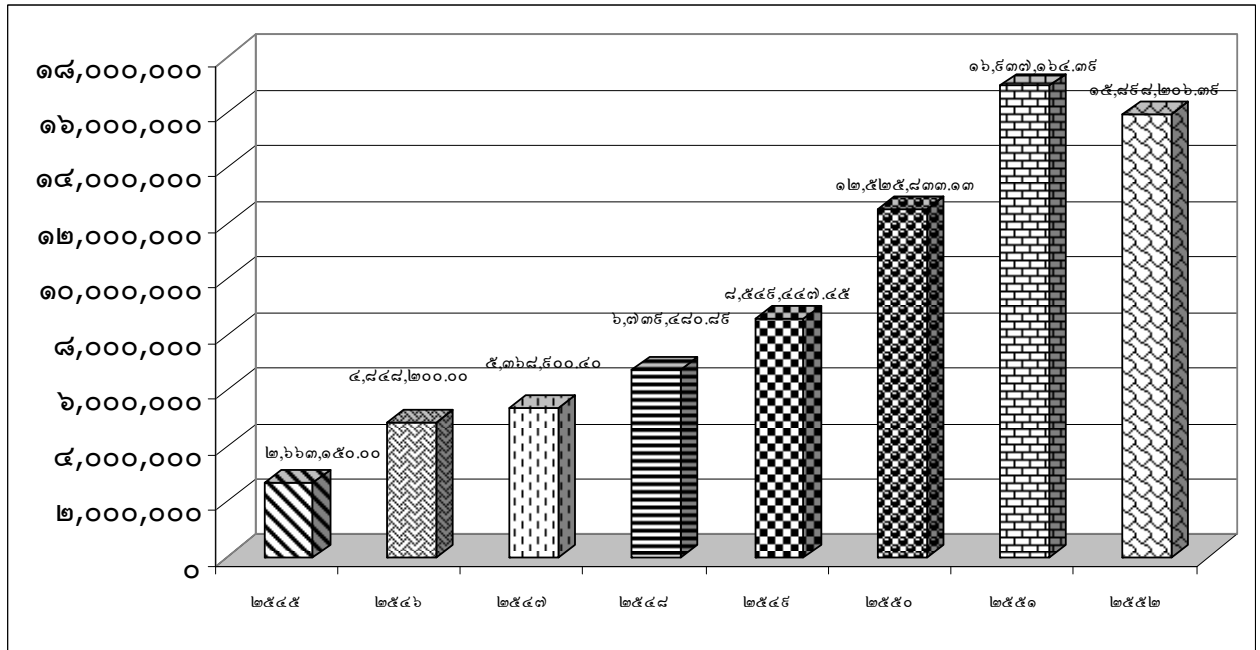

**ข้อสรุปและแนวทางแก้ไขการได้รับจัดสรรงบประมาณรายได้**

**งบประมาณปี พ.ศ. ๒๕๕๒**

**ข้อสรุป**

งบประมาณรายได้ปี ๒๕๕๒ ที่ได้รับจัดสรรยังคงไม่เพียงพอสำหรับค่าใช้จ่าย เนื่องจากคณะฯ มีรายจ่ายประเภทค่าตอบแทนสำหรับบุคลากรซึ่งต้องจ่ายให้สอดคล้องกับนโยบายของมหาวิทยาลัย ทำให้คณะต้องรับภาระดังกล่าวเพิ่มขึ้น

**แนวทางแก้ไข**

๑. เสนอแนวทางการจัดสรร งบประมาณเพิ่มเติมในส่วน of ค่าตอบแทนบุคลากร (พ.ต.ศ.) ของพนักงานมหาวิทยาลัย
๒. จัดหารายได้เพิ่มจากแหล่งอื่นๆ เช่นการจัดประชุม อบรม สัมมนา เพื่อพัฒนาความรู้ความเชี่ยวชาญเฉพาะด้านทั้งด้านวิชาการและการปฏิบัติการ โดยเชิญวิทยากรที่มีชื่อเสียงและเป็นที่ยอมรับในสังคม
๓. พยายามจัดหาแหล่งทุนและเงินสนับสนุนจากหน่วยงานภายนอก

## องค์ประกอบที่ ๕ การประกันคุณภาพและการพัฒนาองค์กร

คณะทันตแพทยศาสตร์ ดำเนินการด้านการประกันคุณภาพการศึกษามาอย่างต่อเนื่อง โดยจัดให้มีระบบและกลไกในการดำเนินการประกันคุณภาพการศึกษา เพื่อใช้เป็นแนวทางในการพัฒนาการดำเนินงานด้านต่างๆ ของคณะฯ และมุ่งสู่เป้าหมาย “คุณภาพ” ของภารกิจหลักมหาวิทยาลัย

### นโยบายด้านการประกันคุณภาพการศึกษาและพัฒนาองค์กร

๑. ดำเนินงานประกันคุณภาพการศึกษาตามแนวทางของมหาวิทยาลัยนเรศวร เพื่อเป็นกลไกในการควบคุมการดำเนินงานต่างๆ ตามภารกิจของคณะฯ ให้เป็นไปอย่างมีประสิทธิภาพ โดยเฉพาะเพื่อให้ได้บัณฑิตที่พึงประสงค์ และเตรียมรับการตรวจสอบประเมินจากภายนอก

๒. เสริมสร้างความรู้ ความเข้าใจเรื่องการประกันคุณภาพการศึกษาให้กับบุคลากรและนิสิต

๓. ส่งเสริมและสนับสนุนการดำเนินงานประกันคุณภาพการศึกษา ทั้งบุคลากรและนิสิต เพื่อสร้างความมั่นใจในคุณภาพของการจัดการศึกษา

๔. ส่งเสริมให้บุคลากรมีความรู้ในการจัดการความรู้ มีการแลกเปลี่ยนเรียนรู้ในหน่วยงาน และสามารถพัฒนางานประจำเป็นงานวิจัย

### การประกันคุณภาพการศึกษา

ในทุกปีการศึกษา คณะทันตแพทยศาสตร์ได้ดำเนินการเตรียมความพร้อม และรับการประเมินคุณภาพการศึกษาตามองค์ประกอบคุณภาพ ๕ ด้าน ซึ่งมีมาตรฐาน ตัวบ่งชี้ และเกณฑ์การตัดสินตามที่มหาวิทยาลัยนเรศวรเป็นผู้กำหนด ตามเกณฑ์ดั่งบ่งชี้ในการประเมินคุณภาพภายนอกระดับอุดมศึกษาของ สกอ. เพื่อเป็นการตรวจติดตามการดำเนินงาน การประเมินคุณภาพ การปรับปรุงพัฒนาคุณภาพ ซึ่งคณะกรรมการประกันคุณภาพการศึกษาของคณะทันตแพทยศาสตร์เป็นผู้รับผิดชอบ โดยมีลำดับขั้นตอนการดำเนินการ ดังนี้

๑. แต่งตั้งคณะกรรมการประกันคุณภาพการศึกษาของคณะทันตแพทยศาสตร์
๒. หน่วยงานและบุคลากรส่งรายงานผลการปฏิบัติงาน
๓. การจัดทำรายงานประเมินตนเอง (SAR) ของคณะฯ และหน่วยงานย่อย
๔. การดำเนินการรับการประเมิน/ตรวจสอบคุณภาพจากทั้งหน่วยงานภายในและภายนอก
๕. รายงานผลการประเมินคุณภาพ (SAR/CAR/YAR) ของคณะฯ ต่อมหาวิทยาลัย

## รายชื่อคณะกรรมการประกันคุณภาพ ประจำปีการศึกษา ๒๕๕๑

๑. คณะบดีคณะทันตแพทยศาสตร์ (ผู้ช่วยศาสตราจารย์ทันตแพทย์ไพโรจน์ ศรีอรุณ)	ที่ปรึกษา
๒. รองคณบดีฝ่ายวางแผนพัฒนาและประกันคุณภาพการศึกษา (อาจารย์ทันตแพทย์หญิง ดร.พจมาลย์ โดเทียม)	ประธานกรรมการ
๓. รองคณบดีฝ่ายคลินิก (ผู้ช่วยศาสตราจารย์ทันตแพทย์หญิง ดร.พิรยา สุรภิงค์พันธ์)	กรรมการ
๔. รองคณบดีฝ่ายบริหาร (รองศาสตราจารย์ทันตแพทย์ ดร.ทศพล ปิยะปัทมินทร์)	กรรมการ
๕. รองคณบดีฝ่ายวิชาการ (อาจารย์ทันตแพทย์นิรันดร โถทองคำ)	กรรมการ
๖. รองคณบดีฝ่ายกิจการนิสิต (อาจารย์ทันตแพทย์หญิง ดร.กันยารัตน์ คอวนิช)	กรรมการ
๗. รองคณบดีฝ่ายวิจัย (อาจารย์ทันตแพทย์หญิง ดร.เกษศิริ วิศิษฐ์พรหม)	กรรมการ
๘. รักษาการหัวหน้าภาควิชาชีววิทยาช่องปาก (อาจารย์ทันตแพทย์หญิง ดร.รุ่งอรุณ เกรียงไกร)	กรรมการ
๙. รักษาการหัวหน้าภาควิชาทันตกรรมบูรณะ (อาจารย์ทันตแพทย์หญิงสุธรรมมา คำคล้อง)	กรรมการ
๑๐. รักษาการหัวหน้าภาควิชาทันตกรรมป้องกัน (อาจารย์ทันตแพทย์หญิง ดร.กันยารัตน์ คอวนิช)	กรรมการ
๑๑. รักษาการหัวหน้าภาควิชาทันตกรรมโรงพยาบาล (อาจารย์ทันตแพทย์หญิงพันทิพย์ สังวรินทะ)	กรรมการ
๑๒. รักษาการหัวหน้าภาควิชาทันตกรรมวินิจฉัย (อาจารย์ทันตแพทย์หญิงวิไลรัตน์ สฤกษ์ชัยกุล)	กรรมการ
๑๓. อาจารย์ทันตแพทย์หญิง ดร.วีรญา ดันทนาภรณ์กุล	กรรมการ
๑๔. อาจารย์ทันตแพทย์หญิง ดร.ประวีณา โสภภาพอมร	กรรมการ
๑๕. อาจารย์ทันตแพทย์ชนิดิ ศรีมงคลถาวร	กรรมการ
๑๖. อาจารย์ทันตแพทย์หญิง ดร.มยุรชฎี สามิ	กรรมการ
๑๗. อาจารย์ทันตแพทย์หญิงฐานิต ประสิทธิ์ศักดิ์	กรรมการ
๑๘. นางวิรงรอง สุขสินธารานนท์	กรรมการ
๑๙. นางจัญญลักษณ์ เกิดสินธุ์	กรรมการ
๒๐. นางสาวสุกฤตา เส็งเข้ม	กรรมการ



๒๑.นางสาวคณิ่ง	ตรงต่อกิจ	กรรมการ
๒๒.นางเจนตา	บัวเทศ	กรรมการ
๒๓.นางสาวสุภลักษณ์	ไชยเดช	กรรมการ
๒๔.นางสาวรุจิรา	วิทยาเรืองศรี	กรรมการ
๒๕.เจ้าหน้าที่ประจำภาควิชาชีววิทยาช่องปาก		กรรมการ
๒๖.เจ้าหน้าที่ประจำภาควิชาทันตกรรมบูรณะ		กรรมการ
๒๗.เจ้าหน้าที่ประจำภาควิชาทันตกรรมป้องกัน		กรรมการ
๒๘.เจ้าหน้าที่ประจำภาควิชาทันตกรรมโรงพยาบาล		กรรมการ
๒๙.เจ้าหน้าที่ประจำภาควิชาทันตกรรมวินิจฉัย		กรรมการ
๓๐.นางสาวพัสดราภรณ์	คำโอด	กรรมการและเลขานุการ
๓๑.นางสาวธิดารัตน์	สุขตระกูล	กรรมการและผู้ช่วยเลขานุการ

**คณะกรรมการประเมินตรวจสอบ ประจำปีการศึกษา ๒๕๕๑**

๑. ทนตแพทย์ศิริชัย	ชูประวัติ	ประธาน
๒. ทนตแพทย์นฤมณี	ควนิช	กรรมการ
๓. ผู้ช่วยศาสตราจารย์ ดร.ภูพงษ์	พงษ์เจริญ	กรรมการ
๔. ดร.พนมขวัญ	ริยะมงคล	กรรมการ
๕. นางสาวพัสดราภรณ์	คำโอด	เลขานุการ
๖. นางสาวธิดารัตน์	สุขตระกูล	ผู้ช่วยเลขานุการ

**ผลการดำเนินงานด้านประกันคุณภาพการศึกษาในปี พ.ศ.๒๕๕๑**

ผลการดำเนินงานด้านการประกันคุณภาพการศึกษาในปี พ.ศ.๒๕๕๑ ประกอบด้วยส่วนที่ดำเนินการตามปีการศึกษา ได้แก่ การรายงานการประเมินคุณภาพภายในของคณะฯ และหน่วยงานย่อย

ตารางที่ ๒๕ แสดงผลการประเมินการประกันคุณภาพการศึกษาคณะทันตแพทยศาสตร์ ปีการศึกษา ๒๕๕๐-๒๕๕๑

องค์ประกอบคุณภาพ	ปีการศึกษา ๒๕๕๐	ปีการศึกษา ๒๕๕๑
<b>องค์ประกอบที่ ๑</b> ปรัชญา ปณิธาน วัตถุประสงค์ และแผนดำเนินการ		
ตัวบ่งชี้ที่ ๑.๑ มีการกำหนดปรัชญาหรือปณิธาน ตลอดจนมีกระบวนการพัฒนากลยุทธ์แผนดำเนินงานและมีการกำหนดตัวบ่งชี้เพื่อวัดความสำเร็จของการดำเนินงานตามแผนให้ครบทุกภารกิจ	๑	๑
ตัวบ่งชี้ที่ ๑.๒ ร้อยละของการบรรลุเป้าหมายตามตัวบ่งชี้ของการปฏิบัติงานที่กำหนด	๑	๑
<b>เฉลี่ยคะแนนองค์ประกอบที่ ๑</b>	<b>๑</b>	<b>๑</b>
<b>องค์ประกอบที่ ๒</b> การเรียนการสอน		
ตัวบ่งชี้ที่ ๒.๑ มีระบบและกลไกในการพัฒนาและบริหารหลักสูตร	๑	๑
ตัวบ่งชี้ที่ ๒.๒ มีกระบวนการเรียนรู้ที่เน้นผู้เรียนเป็นสำคัญ	๑	๑
ตัวบ่งชี้ที่ ๒.๓ มีโครงการหรือกิจกรรมที่สนับสนุนการพัฒนาหลักสูตรและการเรียนการสอนซึ่งบุคคลองค์กร และชุมชนภายนอกมีส่วนร่วม	๑	๑
ตัวบ่งชี้ที่ ๒.๔ จำนวนนักศึกษาเต็มเวลาเทียบเท่าต่อจำนวนอาจารย์ประจำ	๒	๑
ตัวบ่งชี้ที่ ๒.๕ สัดส่วนของอาจารย์ประจำที่มีวุฒิปริญญาตรี ปริญญาโท ปริญญาเอก หรือเทียบเท่าต่ออาจารย์ประจำ	๑	๑
ตัวบ่งชี้ที่ ๒.๖ สัดส่วนของอาจารย์ประจำที่ดำรงตำแหน่งอาจารย์ ผู้ช่วยศาสตราจารย์ รองศาสตราจารย์ และศาสตราจารย์	๑	๑
ตัวบ่งชี้ที่ ๒.๗ มีกระบวนการส่งเสริมการปฏิบัติตามจรรยาบรรณวิชาชีพของคณาจารย์	๑	๑
ตัวบ่งชี้ที่ ๒.๘ มีระบบและกลไกสนับสนุนให้อาจารย์ประจำทำการวิจัยเพื่อพัฒนาการเรียนการสอน	๑	๑
ตัวบ่งชี้ที่ ๒.๙ ร้อยละของบัณฑิตระดับปริญญาตรีที่ได้งานทำและการประกอบอาชีพอิสระภายใน ๑ ปี	๑	๑
ตัวบ่งชี้ที่ ๒.๑๐ ร้อยละของบัณฑิตระดับปริญญาตรีที่ได้รับเงินเดือนเริ่มต้นเป็นไปตามเกณฑ์	๑	๑
ตัวบ่งชี้ที่ ๒.๑๑ ระดับความพึงพอใจของนายจ้าง ผู้ประกอบการ และผู้ใช้บัณฑิต	๑	๑
ตัวบ่งชี้ที่ ๒.๑๒ ร้อยละของนักศึกษาปัจจุบันและศิษย์เก่าที่สำเร็จการศึกษาในรอบ ๕ ปีที่ผ่านมาที่ได้รับการประกาศเกียรติคุณยกย่องในด้านวิชาการ วิชาชีพ คุณธรรม จริยธรรม กีฬา สุขภาพ ศิลปะและวัฒนธรรม และด้านสิ่งแวดล้อมในระดับชาติหรือนานาชาติ	๒	๒
*ตัวบ่งชี้ที่ ๒.๑๓ ร้อยละของอาจารย์ประจำหลักสูตรบัณฑิตศึกษาซึ่งมีคุณสมบัติเป็นที่ปรึกษาวิทยานิพนธ์ที่ทำหน้าที่อาจารย์ที่ปรึกษาวิทยานิพนธ์ (เฉพาะสถาบันที่เน้นการผลิตบัณฑิตและวิจัย)	๐	๑
<b>เฉลี่ยคะแนนองค์ประกอบที่ ๒</b>	<b>๒.๗๑</b>	<b>๒.๗๑</b>
<b>องค์ประกอบที่ ๓</b> กิจกรรมการพัฒนานิสิตนักศึกษา		
ตัวบ่งชี้ที่ ๓.๑ มีการจัดบริการแก่นักศึกษาและศิษย์เก่า	๑	๑
ตัวบ่งชี้ที่ ๓.๒ มีการส่งเสริมกิจกรรมนักศึกษาที่ครบถ้วนและสอดคล้องกับคุณลักษณะของบัณฑิตที่พึงประสงค์	๑	๑
<b>เฉลี่ยคะแนนองค์ประกอบที่ ๓</b>	<b>๑</b>	<b>๑</b>
<b>องค์ประกอบที่ ๔</b> การวิจัย		
ตัวบ่งชี้ที่ ๔.๑ มีการพัฒนาระบบและกลไกในการสนับสนุนการผลิตงานวิจัยและงานสร้างสรรค์	๑	๑
ตัวบ่งชี้ที่ ๔.๒ มีระบบบริหารจัดการความรู้จากงานวิจัยและงานสร้างสรรค์	๒	๑

ตารางที่ ๒๕ แสดงผลการประเมินการประกันคุณภาพการศึกษาคณะทันตแพทยศาสตร์ ปีการศึกษา ๒๕๕๐-๒๕๕๑ (ต่อ)

องค์ประกอบคุณภาพ	ปีการศึกษา ๒๕๕๐	ปีการศึกษา ๒๕๕๑
ตัวบ่งชี้ที่ ๔.๑ เงินสนับสนุนงานวิจัยและงานสร้างสรรค์จากภายในและภายนอกสถาบันต่อจำนวนอาจารย์ประจำ	๑	๑
ตัวบ่งชี้ที่ ๔.๔ ร้อยละของงานวิจัยและงานสร้างสรรค์ที่ตีพิมพ์เผยแพร่ ได้รับการจดทะเบียนทรัพย์สินทางปัญญา หรือนำไปใช้ประโยชน์ทั้งในระดับชาติและในระดับนานาชาติต่อจำนวนอาจารย์ประจำ	๑	๑
*ตัวบ่งชี้ที่ ๔.๕ ร้อยละของบทความวิจัยที่ได้รับการอ้างอิง (Citation) ใน refereed journal หรือในฐานข้อมูลระดับชาติหรือระดับนานาชาติต่ออาจารย์ประจำ (เฉพาะสถาบันที่เน้นการผลิตบัณฑิตและวิจัย)	๓	๓
<b>เฉลี่ยคะแนนองค์ประกอบที่ ๔</b>	<b>๑</b>	<b>๒.๒</b>
<b>องค์ประกอบที่ ๕ การบริการวิชาการแก่สังคม</b>		
ตัวบ่งชี้ที่ ๕.๑ มีระบบและกลไกในการบริการทางวิชาการแก่สังคมตามเป้าหมายของสถาบัน	๓	๓
ตัวบ่งชี้ที่ ๕.๒ ร้อยละของอาจารย์ประจำที่มีส่วนร่วมในการให้บริการทางวิชาการแก่สังคม เป็นที่ปรึกษา เป็นกรรมการ วิทยานิพนธ์ภายนอกสถาบัน เป็นกรรมการ วิชาการ กรรมการวิชาชีพในระดับชาติหรือระดับนานาชาติต่ออาจารย์ประจำ	๓	๓
ตัวบ่งชี้ที่ ๕.๓ ร้อยละของกิจกรรมหรือโครงการบริการวิชาการและวิชาชีพที่ตอบสนองความต้องการพัฒนา และเสริมสร้างความเข้มแข็งของสังคม ชุมชน ประเทศชาติและนานาชาติต่ออาจารย์ประจำ	๓	๓
ตัวบ่งชี้ที่ ๕.๔ ร้อยละของระดับความพึงพอใจของผู้รับบริการ	๓	๓
**ตัวบ่งชี้ที่ ๕.๕ จำนวนแหล่งให้บริการวิชาการและวิชาชีพที่ได้รับการยอมรับในระดับชาติหรือระดับนานาชาติ (เฉพาะสถาบันที่เน้นการผลิตบัณฑิตและพัฒนาสังคม)		
<b>เฉลี่ยคะแนนองค์ประกอบที่ ๕</b>	<b>๓</b>	<b>๓</b>
<b>องค์ประกอบที่ ๖ การทำนุบำรุงศิลปวัฒนธรรม</b>		
ตัวบ่งชี้ที่ ๖.๑ มีระบบและกลไกในการทำนุบำรุงศิลปวัฒนธรรม	๓	๓
**ตัวบ่งชี้ที่ ๖.๒ มีผลงานหรือชิ้นงานการพัฒนาองค์ความรู้ และสร้างมาตรฐานศิลปวัฒนธรรม (เฉพาะสถาบันที่เน้นการผลิตบัณฑิตและพัฒนาศิลปวัฒนธรรม)		
**ตัวบ่งชี้ที่ ๖.๓ ประสิทธิภาพในการอนุรักษ์ พัฒนาและส่งเสริมเอกลักษณ์ศิลปวัฒนธรรม (เฉพาะสถาบันที่เน้นการผลิตบัณฑิตและพัฒนาศิลปวัฒนธรรม)		
<b>เฉลี่ยคะแนนองค์ประกอบที่ ๖</b>	<b>๓</b>	<b>๓</b>
<b>องค์ประกอบที่ ๗ การบริหารและการจัดการ</b>		
ตัวบ่งชี้ที่ ๗.๑ สถาบันใช้หลักธรรมาภิบาลในการบริหารจัดการและสามารถผลักดันสถาบันให้แข่งขันได้ในระดับสากล	๓	๓
ตัวบ่งชี้ที่ ๗.๒ ภาวะผู้นำของผู้บริหารทุกระดับของสถาบัน	๓	๒
ตัวบ่งชี้ที่ ๗.๓ มีการพัฒนาสถาบันสู่องค์กรเรียนรู้	๓	๓
ตัวบ่งชี้ที่ ๗.๔ มีระบบและกลไกในการบริหารทรัพยากรบุคคลเพื่อพัฒนาและธำรงรักษาไว้ให้บุคลากรมีคุณภาพและประสิทธิภาพ	๓	๓
ตัวบ่งชี้ที่ ๗.๕ สัทธิยภาพของระบบฐานข้อมูลเพื่อการบริหาร การเรียนการสอน และการวิจัย	๓	๓
ตัวบ่งชี้ที่ ๗.๖ ระดับความสำเร็จในการเปิดโอกาสให้บุคคลภายนอกเข้ามามีส่วนร่วมในการพัฒนาสถาบันอุดมศึกษา	๓	๑

ตารางที่ ๒๕ แสดงผลการประเมินการประกันคุณภาพการศึกษาคณะทันตแพทยศาสตร์ ปีการศึกษา ๒๕๕๐-๒๕๕๑ (ต่อ)

องค์ประกอบคุณภาพ	ปีการศึกษา ๒๕๕๐	ปีการศึกษา ๒๕๕๑
ตัวบ่งชี้ที่ ๗.๗ ร้อยละของอาจารย์ประจำที่ได้รับรางวัลผลงานทางวิชาการหรือวิชาชีพในระดับชาติหรือนานาชาติ	๓	๐
ตัวบ่งชี้ที่ ๗.๘ มีการนำระบบบริหารความเสี่ยงมาใช้ในกระบวนการบริหารการศึกษา	๒	๓
ตัวบ่งชี้ที่ ๗.๙ ระดับความสำเร็จของการถ่ายทอดตัวบ่งชี้และเป้าหมายของระดับองค์กรสู่ระดับบุคคล	๓	๓
<b>เฉลี่ยคะแนนองค์ประกอบที่ ๗</b>	<b>๒.๗๘</b>	<b>๒.๑๓</b>
<b>องค์ประกอบที่ ๘ การเงินและงบประมาณ</b>		
ตัวบ่งชี้ที่ ๘.๑ มีระบบและกลไกในการจัดสรร การวิเคราะห์ค่าใช้จ่าย การตรวจสอบการเงิน และงบประมาณอย่างมีประสิทธิภาพ	๓	๓
ตัวบ่งชี้ที่ ๘.๒ มีการใช้ทรัพยากรภายในและภายนอกสถาบันร่วมกัน	๓	๓
<b>เฉลี่ยคะแนนองค์ประกอบที่ ๘</b>	<b>๓</b>	<b>๓</b>
<b>องค์ประกอบที่ ๙ การประกันคุณภาพและการพัฒนาองค์กร</b>		
ตัวบ่งชี้ที่ ๙.๑ มีระบบและกลไกการประกันคุณภาพภายในที่เป็นส่วนหนึ่งของกระบวนการบริหารการศึกษา	๓	๓
ตัวบ่งชี้ที่ ๙.๒ มีระบบและกลไกการให้ความรู้และทักษะด้านการประกันคุณภาพแก่นักศึกษา	๓	๓
ตัวบ่งชี้ที่ ๙.๓ ระดับความสำเร็จของการประกันคุณภาพการศึกษภายใน	๓	๓
<b>เฉลี่ยคะแนนองค์ประกอบที่ ๙</b>	<b>๓</b>	<b>๓</b>
<b>เฉลี่ยคะแนนรวมทุกตัวบ่งชี้ของทุกองค์ประกอบ</b>	<b>๒.๖๑</b>	<b>๒.๕๔</b>

(คะแนนเต็มของผลการตรวจสอบ = ๓)

แผนภูมิที่ ๑๐ เปรียบเทียบผลการประเมินการประกันคุณภาพการศึกษาคณะทันตแพทยศาสตร์ ปีการศึกษา ๒๕๕๐-๒๕๕๑

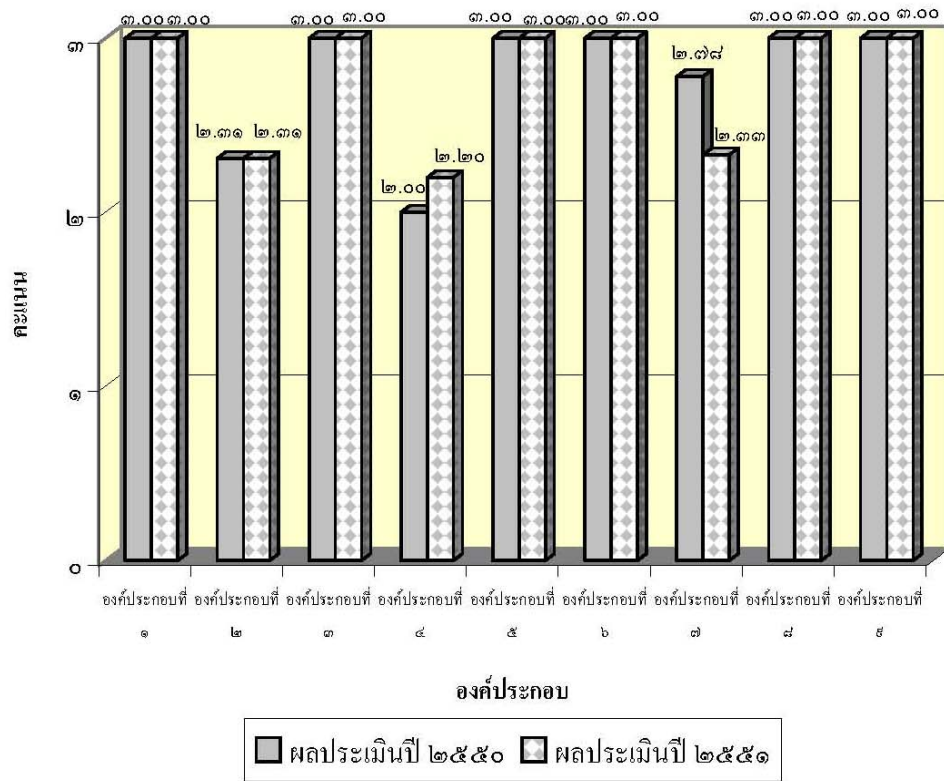

ตารางที่ ๓๐ ผลการประเมินการประกันคุณภาพการศึกษาของหน่วยงานย่อย คณะทันตแพทยศาสตร์ มหาวิทยาลัยนครสวรรค์ ปีการศึกษา ๒๕๕๑

องค์ประกอบคุณภาพ	ภาควิชาชีววิทยาห้องปฏึก		ภาควิชาทันตกรรมบูรณะ		ภาควิชาทันตกรรมป้องกัน		ภาควิชาทันตกรรม ร.พ.		ภาควิชาทันตกรรมวินิจฉัย	
	ประเมินตนเอง	ตรวจสอบ	ประเมินตนเอง	ตรวจสอบ	ประเมินตนเอง	ตรวจสอบ	ประเมินตนเอง	ตรวจสอบ	ประเมินตนเอง	ตรวจสอบ
<b>องค์ประกอบที่ ๑</b> วิทยาลัย ปริญญา วัตถุประสงค์ และแผนดำเนินงาน ตัวบ่งชี้ที่ ๑.๑ มีการกำหนดปรัชญาหรือวิสัยทัศน์ คอลงขมีกระบวนการพัฒนาหลักสูตรแผนดำเนินงานและมีภารกิจที่สอดคล้องกับค่านิยมของวิทยาลัย ตามแผนให้ทราบทุกภาค	๓	๓	๓	๓	๓	๓	๓	๓	๓	๓
ตัวบ่งชี้ที่ ๑.๒ วัตถุประสงค์ของภาครวมเป้าหมายตามแผนปฏิบัติงานที่กำหนด	๓	๓	๓	๓	๓	๓	๓	๓	๓	๓
<b>ผลลัพธ์แผนองค์ประกอบที่ ๑</b>	๓	๓	๓	๓	๓	๓	๓	๓	๓	๓
<b>องค์ประกอบที่ ๒</b> การเรียนการสอน ตัวบ่งชี้ที่ ๒.๑ มีระบบการศึกษาระดับปริญญาตรีที่มีผู้เรียนเป็นสำคัญ	๓	๓	๓	๓	๓	๓	๓	๓	๓	๓
ตัวบ่งชี้ที่ ๒.๔ จำนวนนักศึกษาที่ลงทะเบียนต่อชั้นเรียนของอาจารย์ประจำ	๑	๑	๑	๑	๑	๑	๑	๑	๑	๑
ตัวบ่งชี้ที่ ๒.๕ สัดส่วนของอาจารย์ประจำที่มีวุฒิปริญญาตรี ปริญญาโท ปริญญาเอก หรือเทียบเท่าต่ออาจารย์ประจำ	๑	๑	๑	๑	๑	๑	๑	๑	๑	๑
ตัวบ่งชี้ที่ ๒.๖ สัดส่วนของอาจารย์ประจำที่ดำรงตำแหน่งอาจารย์ผู้ช่วยศาสตราจารย์ รองศาสตราจารย์ และศาสตราจารย์	๑	๑	๑	๑	๑	๑	๑	๑	๑	๑
ตัวบ่งชี้ที่ ๒.๑๑ วัตถุประสงค์ของอาจารย์ประจำหลักสูตรบัณฑิตศึกษาซึ่งผู้สอนเป็นคณาจารย์ที่มีวิทยานิพนธ์ที่ทำมาที่อาจารย์ประจำวิทยาลัยทันตกรรม (เฉพาะสถาบันทันตกรรมผลิตบัณฑิตและวิจัย)	๑	๑	๒	๒	-	-	-	-	-	-
<b>ผลลัพธ์แผนองค์ประกอบที่ ๒</b>	๑.๖	๑.๖	๑.๖	๑.๖	๒	๒	๑.๗๕	๑.๗๕	๑.๕	๑.๕
<b>องค์ประกอบที่ ๔</b> การวิจัย ตัวบ่งชี้ที่ ๔.๑ มีการพัฒนาระบบและกลไกในการสนับสนุนการตีพิมพ์วิจัยและงานสร้างสรรค์	๓	๓	๓	๓	๓	๓	๓	๓	๓	๓
ตัวบ่งชี้ที่ ๔.๒ มีระบบบริหารจัดการงานวิจัยและงานสร้างสรรค์	๓	๓	๓	๓	๓	๓	๓	๓	๓	๓
ตัวบ่งชี้ที่ ๔.๓ มีคณาจารย์สนับสนุนงานวิจัยและงานสร้างสรรค์จากสถาบันและภายนอกสถาบันต่อจำนวนอาจารย์ประจำ	๓	๓	๑	๑	๑	๑	๑	๑	๑	๑
ตัวบ่งชี้ที่ ๔.๔ วัตถุประสงค์ของงานวิจัยและงานสร้างสรรค์ที่ตีพิมพ์เผยแพร่ ได้รับการจัดพิมพ์หรือตีพิมพ์ทางปัญญา หรือนำไปใช้ประโยชน์ทั้งในระดับระดับชาติและในระดับนานาชาติต่อจำนวนอาจารย์ประจำ	๐	๐	๑	๑	๐	๐	๐	๐	๑	๑
ตัวบ่งชี้ที่ ๔.๕ วัตถุประสงค์ของงานวิจัยที่ได้รับทุนวิจัยที่ได้รับทุนวิจัย (Citation) ใน refereed journal หรือในฐานข้อมูลระบบตีพิมพ์หรือระบบงานวิชาการตีพิมพ์ (เฉพาะสถาบันที่ดำเนินการผลิตบัณฑิตและวิจัย)	๑	๑	๑	๑	๑	๑	๑	๑	๑	๑
<b>ผลลัพธ์แผนองค์ประกอบที่ ๔</b>	๒.๔	๒.๔	๒.๒	๒.๒	๑.๖	๑.๖	๑.๕	๑.๕	๒.๒	๒.๒

ตารางที่ ๓๐ ผลการประเมินการประกันคุณภาพการศึกษาของหน่วยงานย่อย คณะทันตแพทยศาสตร์ มหาวิทยาลัยนเรศวร ปีการศึกษา ๒๕๕๑ (ต่อ)

องค์ประกอบคุณภาพ	ภาควิชาชีววิทยาช่องปาก		ภาควิชาทันตกรรมบูรณะ		ภาควิชาทันตกรรมป้องกัน		ภาควิชาทันตกรรม ร.พ.		ภาควิชาทันตกรรมวิจั	
	ประเมินตนเอง	ตรวจสอบ	ประเมินตนเอง	ตรวจสอบ	ประเมินตนเอง	ตรวจสอบ	ประเมินตนเอง	ตรวจสอบ	ประเมินตนเอง	ตรวจสอบ
ตัวบ่งชี้ ๕.๑ ร้อยละของกิจกรรมหรือโครงการเชิงรุกที่รับผิดชอบต่อสังคม การส่งเสริมและเสริมสร้างสุขภาพเชิงสังคม ชุมชน ประเทศชาติและนานาชาติ วัตถุประสงค์ประจำ	๑	๑	๑	๑	๑	๑	๑	๑	๑	๑
ตัวบ่งชี้ ๕.๔ ร้อยละของระดับความพึงพอใจของผู้รับบริการ	๑	๑	๑	๑	๑	๑	๑	๑	๑	๑
<b>เฉลี่ยคะแนนองค์ประกอบที่ ๕</b>	๑	๑	๑	๑	๑	๑	๑	๑	๑	๑
<b>องค์ประกอบที่ ๕ การประกันคุณภาพและการพัฒนาองค์กร</b>										
ตัวบ่งชี้ ๕.๑ มีระบบและกลไกการประกันคุณภาพภายในที่เป็นส่วนหนึ่งของกระบวนการบริหารการศึกษา	๑	๑	๑	๑	๑	๑	๑	๑	๑	๑
ตัวบ่งชี้ ๕.๑ ระดับความถี่ของการประกันคุณภาพที่ภาคภายใน	๑	๑	๑	๑	๑	๑	๑	๑	๑	๑
<b>เฉลี่ยคะแนนองค์ประกอบที่ ๕</b>	๑	๑	๑	๑	๑	๑	๑	๑	๑	๑
<b>เฉลี่ยคะแนนรวมทุกตัวบ่งชี้ของทุกองค์ประกอบ</b>	๑๒.๓๕	๑๒.๓๕	๑๒.๓๕	๑๒.๓๕	๑๒.๓๕	๑๒.๓๕	๑๒.๓๕	๑๒.๓๕	๑๒.๓๕	๑๒.๓๕

(คะแนนเต็มของแต่ละตัวตรวจสอบ = ๓)

แผนภูมิที่ ๑๑ เปรียบเทียบคะแนนผลการประเมินตรวจสอบของหน่วยงานย่อย ประจำปีการศึกษา ๒๕๕๑

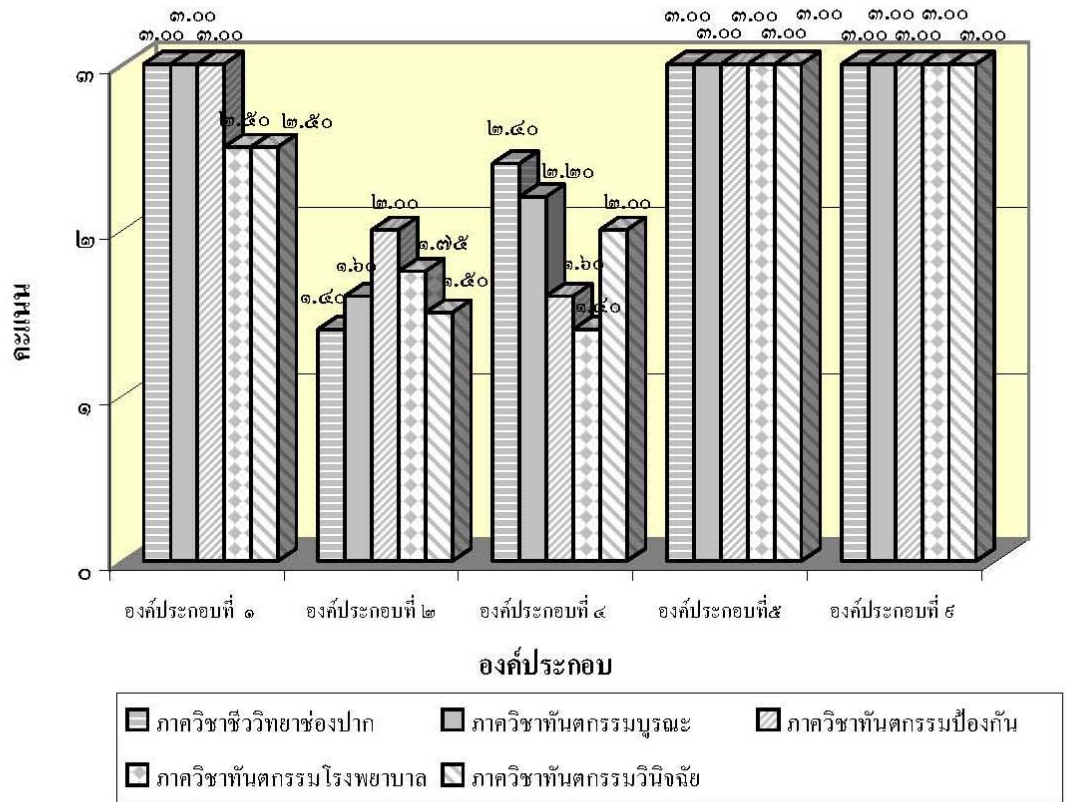



**ภาคผนวก**  
**ประมวลภาพกิจกรรม คณะทันตแพทยศาสตร์**

## กิจกรรมด้านการเรียนการสอน



## กิจกรรมด้านวิชาการ



## โครงการส่งบัณฑิตสู่สังคม



## ภาพหมู่บัณฑิต

## กิจกรรมด้านบริการวิชาการสู่สังคม



### โครงการหน่วยทันตกรรมพระราชทาน มหาวิทยาลัยนครสวรรค์



### การอบรมเชิงปฏิบัติการ เรื่องนิติทันตวิทยา



โครงการวันทันตสาธารณสุข



ทันตกรรมรากเทียม



## กิจกรรมด้านการวิจัย



## เทคนิคการวิจัย



## ผลงานวิจัยของนิสิตทันตแพทย์



## ประกวดโครงการงานวิจัยนิสิตทันตแพทย์

## กิจกรรมทำนุบำรุงศิลปวัฒนธรรม



กิจกรรมตักบาตรทำบุญปีใหม่



กิจกรรมวันไหว้ครูและสายสัมพันธ์ทันตแพทย์



พิธีรดน้ำขอพรเนื่องในวันสงกรานต์



ทำบุญวันสถาปนาคณะ

กิจกรรมพัฒนานิสิต



ปฐมนิเทศนิสิตใหม่คณะทันตแพทยศาสตร์



ประกวดโครงการงานวิจัยนิสิตทันตแพทย์



กิจกรรมพัฒนาศักยภาพนิสิต





### พิธีไหว้ครู



### โครงการประกันคุณภาพการศึกษาสำหรับนิสิต

## กิจกรรมด้านนโยบายด้านงานประกันคุณภาพการศึกษาและพัฒนาองค์กร



### การติดตามและประเมินผลการดำเนินงานการประกันคุณภาพการศึกษา



### การพัฒนากระบวนการมาตรฐานโรงพยาบาล (HA)



การรายงานผลการประเมินตนเอง (SAR)

**กิจกรรมด้านการบริหารและจัดการ และด้านการเงินและงบประมาณ**



โครงการอบรมการใช้ยูนิตทำฟันอย่างมีประสิทธิภาพ



กิจกรรมเชิงปฏิบัติการการกู้ชีพ



ประชุมเชิงปฏิบัติการการจัดทำแผนยุทธศาสตร์



ศึกษาดูงานกิจกรรม ๕ ส ที่ องค์การบริหารส่วนตำบล ป่ามะคาบ จ.พิจิตร



ศึกษาดูงานกิจกรรม ๕ ส ที่ โรงพยาบาลพุทธชินราช จ.พิษณุโลก



ศึกษาดูงานกิจกรรม ๕ ส ที่คณะสหเวชศาสตร์



กิจกรรม Big cleaning day