

รายงานประจำปี



Annual Report 2010 Faculty of Dentistry, Naresuan University



คณะทันตแพทยศาสตร์ มหาวิทยาลัยนเรศวร

รายงานประจำปี พุทธศักราช ๒๕๕๓ ฉบับนี้ คณะทันตแพทยศาสตร์ มหาวิทยาลัยนเรศวร จัดทำขึ้นเพื่อเผยแพร่ข้อมูลและผลงานด้านต่างๆ ของคณะฯ ในรอบปีที่ผ่านมาให้สาธารณชนได้รับทราบ เมื่อสิ้นสุดปีการศึกษา ๒๕๕๓ จะมีผู้สำเร็จการศึกษาทันตแพทยบัณฑิต รุ่นที่ ๙ และขณะนี้กำลังปฏิบัติงาน ณ สถานพยาบาลของรัฐโดยเฉพาะอย่างยิ่งในเขต ๙ จังหวัดภาคเหนือตอนล่าง ตลอดปีที่ผ่านมาบุคลากรทุกฝ่ายของคณะฯ ได้ปฏิบัติงานอย่างเต็มที่ โดยยึดหลักการประกันคุณภาพ เพื่อให้บรรลุวิสัยทัศน์ พันธกิจ เป้าประสงค์ และแผนงานตามภารกิจหลัก ๔ ด้าน ซึ่งคณะได้กำหนดไว้

หวังเป็นอย่างยิ่งว่ารายงานประจำปี พุทธศักราช ๒๕๕๓ นี้ จะเป็นสื่อให้สาธารณชนได้เข้าใจบทบาทของคณะทันตแพทยศาสตร์ ได้ดียิ่งขึ้น

> ~~สำเนา~~

(ผู้ช่วยศาสตราจารย์ทันตแพทย์ไพโรจน์ ศรีอรุณ)

คณบดีคณะทันตแพทยศาสตร์

มีนาคม ๒๕๕๔





สารบัญ

ส่วนนำ	หน้า
ชื่อหน่วยงาน	๑
ที่ตั้ง	๑
ประวัติคณะทันตแพทยศาสตร์ มหาวิทยาลัยนเรศวร	๑
ตราประจำคณะ	๑
สีประจำคณะ	๑
ดอกไม้ประจำคณะ	๑
คณบดีคณะทันตแพทยศาสตร์ มหาวิทยาลัยนเรศวร และ วาระการดำรงตำแหน่ง ผู้บริหาร และกรรมการประจำคณะทันตแพทยศาสตร์ มหาวิทยาลัยนเรศวร วาระปัจจุบัน	๒ ๒
วิสัยทัศน์ พันธกิจ เป้าประสงค์ และแผนดำเนินงาน	
๑.๑ ปรัชญา ปณิธาน วิสัยทัศน์ พันธกิจ และเป้าประสงค์	๓
๑.๒ นโยบายการดำเนินงาน	๔
นโยบายหลัก	๔
นโยบายด้านการเรียนการสอน	๔
นโยบายด้านกิจกรรมพัฒนานิสิต	๔
นโยบายด้านการวิจัย	๕
นโยบายด้านการบริการทางวิชาการสู่สังคม	๕
นโยบายด้านการทำนุบำรุงศิลปวัฒนธรรม	๕
นโยบายด้านการบริหารและจัดการ	๕
นโยบายด้านการจัดการด้านระบบเทคโนโลยีสารสนเทศ	๖
นโยบายด้านการเงินและงบประมาณ	๖
นโยบายด้านงานประกันคุณภาพการศึกษาและพัฒนาองค์กร	๖
การเรียนการสอน	
๒.๑ หลักสูตร	๗
๒.๒ กระบวนการเรียนการสอน	๑๒
แผนงานส่งเสริมและพัฒนางานกิจการนิสิต	
แผนงานส่งเสริมและพัฒนางานกิจการนิสิต	๑๙
กิจกรรมพัฒนานิสิต	๑๙



สารบัญ

	หน้า
การวิจัย (รวมทั้งงานสร้างสรรค์)	
แผนการพัฒนากการวิจัย	๒๓
คณะกรรมการฝ่ายวิจัย คณะทันตแพทยศาสตร์ มหาวิทยาลัยนเรศวร	๒๓
คณะกรรมการห้องปฏิบัติการวิจัย คณะทันตแพทยศาสตร์ มหาวิทยาลัยนเรศวร	๒๗
หน่วยวิจัยชีววิทยาช่องปากและพันธุศาสตร์	๒๘
หน่วยวิจัยชีววัสดุและนาโนเทคโนโลยี	๓๐
ห้องปฏิบัติการกลาง	๓๑
ผลงานวิจัย	๓๒
การเผยแพร่ผลงานวิจัย	๓๖
๑. ผลงานวิจัยที่ได้รับการตีพิมพ์ในวารสารระดับนานาชาติ	๓๖
๒. ผลงานวิจัยที่ได้รับการตีพิมพ์ในวารสารระดับชาติ	๓๖
๓. ผลงานวิชาการและวิจัยที่เผยแพร่ในที่ประชุมวิชาการระดับชาติ	๓๗
การบริการวิชาการสู่สังคม	
๑. โครงการหน่วยทันตกรรมพระราชทาน มหาวิทยาลัยนเรศวร ร่วมกับหน่วยบริการเคลื่อนที่ มหาวิทยาลัยนเรศวร	๓๘
๒. โครงการหน่วยทันตกรรมพระราชทาน มหาวิทยาลัยนเรศวร	๓๙
๓. โครงการอบรมเชิงปฏิบัติการวันทันตสาธารณสุข	๔๑
๔. โครงการ “ทำฟันฟรี ภายใต้พระบารมี ๘๔ พรรษา” หน่วยทันตกรรมพระราชทาน มหาวิทยาลัยนเรศวร	๔๑
๕. โครงการต้นแบบผู้สูงอายุสู่การพัฒนาคุณภาพชีวิต หน่วยทันตกรรมพระราชทาน มหาวิทยาลัยนเรศวร	๔๒
๖. โครงการพัฒนาระบบมาตรฐานโรงพยาบาล (HA)	๔๓
๗. โครงการเผยแพร่วิชาการแก่สังคม	๔๓
๘. โครงการอบรมการป้องกันและควบคุมการติดเชื้อในโรงพยาบาลทันตกรรม	๔๔
๙. โครงการอบรมการพัฒนาบุคลากร เรื่อง การแลกเปลี่ยนเรียนรู้เรื่องยา ในโรงพยาบาลทันตกรรม	๔๔



สารบัญ

	หน้า
การบริการวิชาการสู่สังคม (ต่อ)	
๑๐. โครงการอบรมเชิงปฏิบัติการเรื่อง “นิติทันตวิทยา” (Forensic odontology)	๔๔
๑๑. โครงการแลกเปลี่ยนเรียนรู้การทำงานสร้างเสริมสุขภาพในชุมชน	๔๕
๑๒. โครงการจัดหาหนังสือและวารสารห้องอ่านหนังสือ	๔๕
๑๓. โครงการซ่อมหนังสือและเย็บเล่มวารสาร	๔๕
๑๔. โครงการส่งเสริมวิชาการนิสิตทันตแพทย์ กิจกรรมย่อย “นิทรรศการวันวิทยาศาสตร์	๔๖
๑๕. โครงการอบรมเบื้องต้นและรายงานผลการปฏิบัติงานของนิสิตทันตแพทย์คู่สัญญา	๔๖
๑๖. โครงการฝึกปฏิบัติงานของนิสิตคณะทันตแพทย์คู่สัญญา	๔๖
๑๗. โครงการสัมมนา “Management of Dental Complications”	๔๗
๑๘. โครงการสัมมนาแลกเปลี่ยนประสบการณ์การรักษาทางทันตกรรมในผู้ป่วยที่มีโรคทางระบบ๔๗	
การทำนุบำรุงศิลปวัฒนธรรม	
การทำนุบำรุงศิลปวัฒนธรรม	๔๙
การบริหารและจัดการ	
คณะกรรมการประจำคณะทันตแพทยศาสตร์ ในปีพุทธศักราช ๒๕๕๒	๕๒
การบริหารงานของคณะทันตแพทยศาสตร์	๕๓
การเงินและงบประมาณ	
งบประมาณแผ่นดิน	๕๕
งบประมาณรายได้	๖๑
การประกันคุณภาพและการพัฒนาองค์กร	
นโยบายด้านการประกันคุณภาพการศึกษาและพัฒนาองค์กร	๖๕
การประกันคุณภาพการศึกษา	๖๕
รายชื่อคณะกรรมการประกันคุณภาพ ประจำปีการศึกษา ๒๕๕๑	๖๖
คณะกรรมการประเมินตรวจสอบ ประจำปีการศึกษา ๒๕๕๑	๖๗
ผลการดำเนินงานด้านการประกันคุณภาพการศึกษา ประจำปีการศึกษา ๒๕๕๑	๖๗



สารบัญ

	หน้า
ภาคผนวกประมวลภาพกิจกรรม คณะทันตแพทยศาสตร์	
กิจกรรมด้านการเรียนการสอน	๗๗
กิจกรรมด้านวิชาการ	๗๗
กิจกรรมด้านบริการวิชาการสู่สังคม	๗๘
กิจกรรมด้านการวิจัย	๘๐
ทำนุบำรุงศิลปวัฒนธรรม	๘๒
กิจกรรมพัฒนานิสิต	๘๓
กิจกรรมด้านนโยบายด้านงานประกันคุณภาพการศึกษาและพัฒนาองค์กร	๘๕
กิจกรรมด้านการบริหารและจัดการ และด้านการเงินและงบประมาณ	๘๗



คณะทันตแพทยศาสตร์ มหาวิทยาลัยนเรศวร

การแบ่งงานภายในคณะฯ

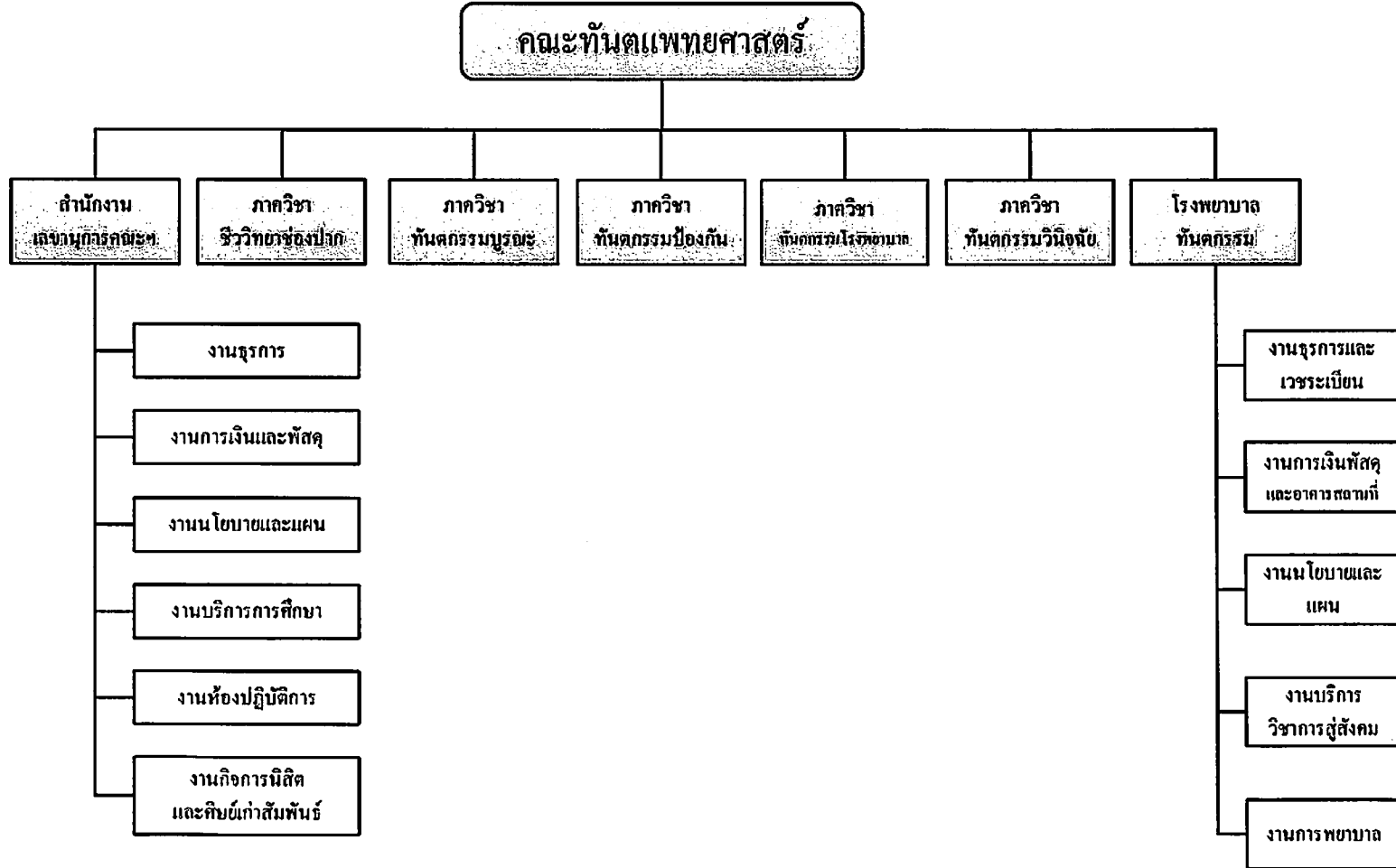



คณะทันตแพทยศาสตร์ มหาวิทยาลัยนเรศวร

แผนภูมิโครงสร้างการบังคับบัญชาภายในคณะทันตแพทยศาสตร์

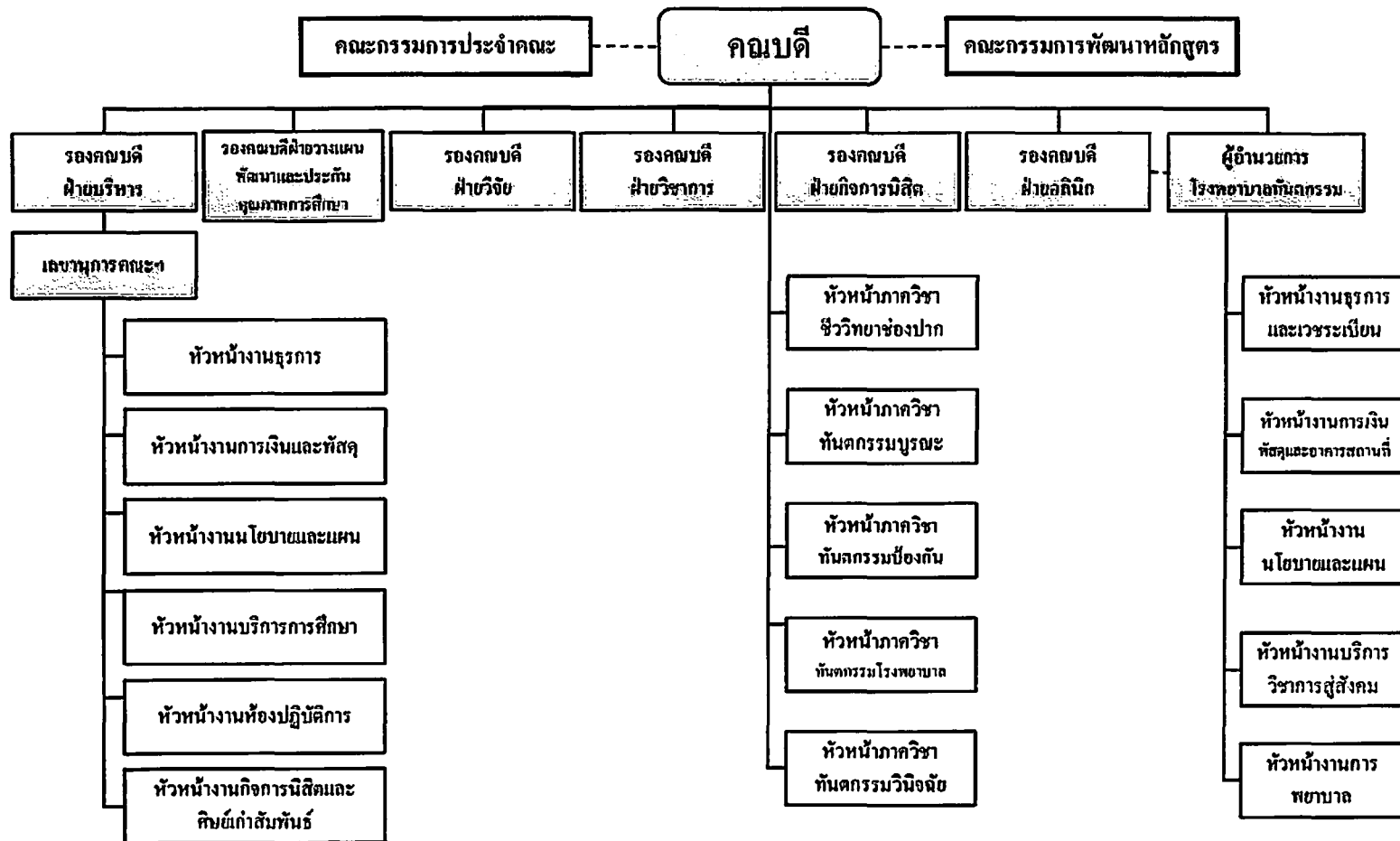

คณะกรรมการแพทยศาสตร์ มหาวิทยาลัยนเรศวร

แผนภูมิโครงสร้างการแบ่งงานของสำนักงานเลขาธิการคณะกรรมการแพทยศาสตร์

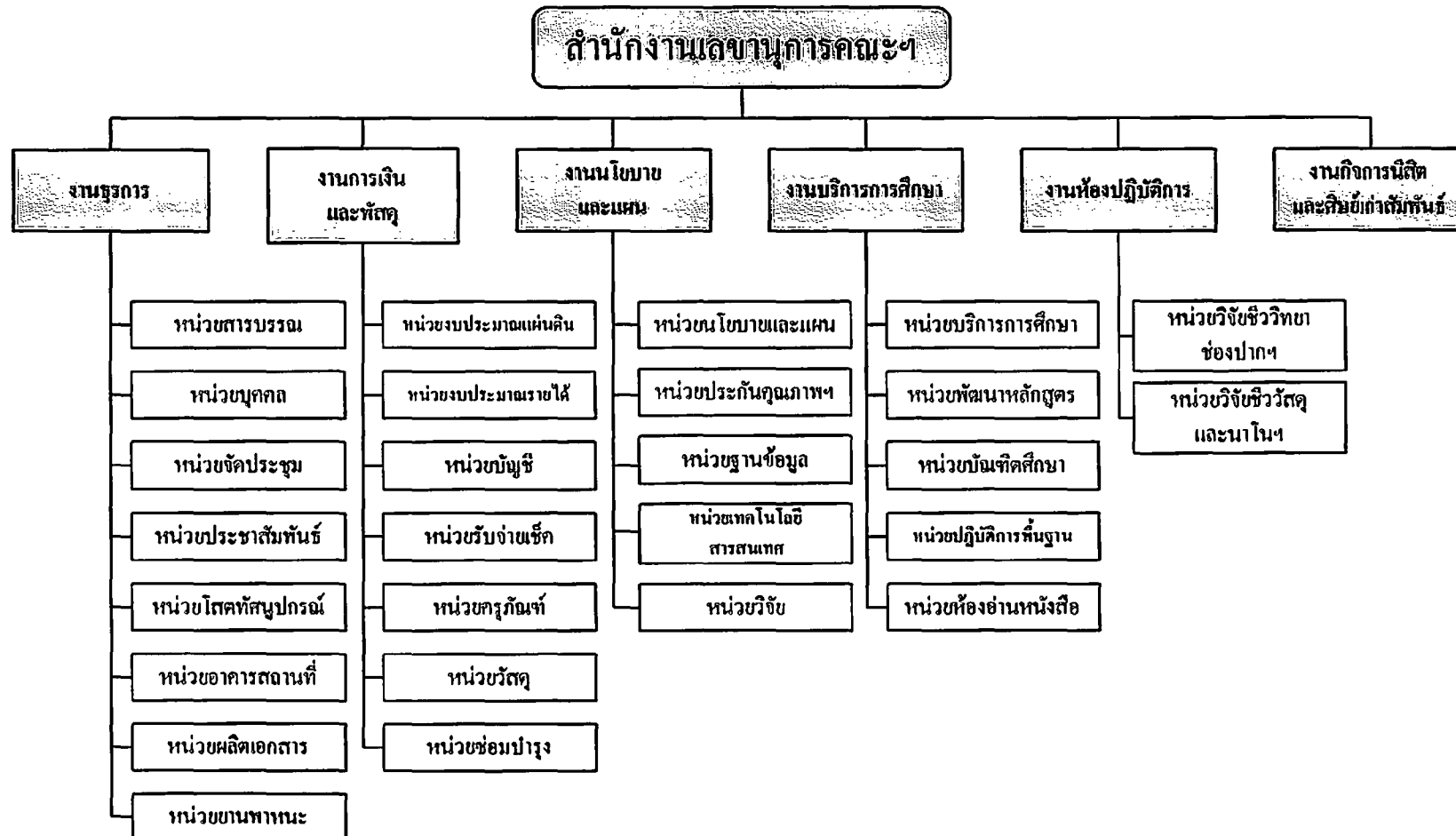

ส่วนนำ

ชื่อหน่วยงาน คณะทันตแพทยศาสตร์ มหาวิทยาลัยนเรศวร

ที่ตั้ง

อาคารคณะทันตแพทยศาสตร์ มหาวิทยาลัยนเรศวร
ตำบลท่าโพธิ์ อำเภอเมือง จังหวัดพิษณุโลก ๖๕๐๐๐

ประวัติคณะทันตแพทยศาสตร์ มหาวิทยาลัยนเรศวร

คณะทันตแพทยศาสตร์ มหาวิทยาลัยนเรศวร ได้เริ่มจัดตั้งเมื่อเดือนตุลาคม พ.ศ. ๒๕๓๘ โดยในระยะแรกยังคงเป็นโครงการจัดตั้งคณะทันตแพทยศาสตร์ ในปีการศึกษา ๒๕๔๐ โครงการจัดตั้งคณะทันตแพทยศาสตร์ได้เริ่มรับนิสิตระดับปริญญาตรีรุ่นแรก จำนวน ๓๐ คน และต่อเนื่องมาจนถึงปีการศึกษา ๒๕๕๓ ได้รับนิสิตระดับปริญญาตรีเพิ่มเป็น ๘๔ คน

โครงการจัดตั้งคณะทันตแพทยศาสตร์ได้รับอนุมัติจากสภามหาวิทยาลัยนเรศวรให้มีสถานภาพเป็นคณะทันตแพทยศาสตร์ เมื่อวันที่ ๑๙ สิงหาคม ๒๕๔๓ และในเดือนพฤศจิกายน ๒๕๔๖ มีสถานที่ตั้งถาวรของคณะฯ คือ อาคารคณะทันตแพทยศาสตร์ ซึ่งเป็นอาคาร ๓ หลังที่มีทางเดินเชื่อมต่อกัน ประกอบด้วยอาคารบริหารคณะทันตแพทยศาสตร์ (NU ๐๑) อาคารปฏิบัติการ (NU ๐๒) และอาคารปฏิบัติการพื้นฐาน (NU ๐๓)

ตราประจำคณะ



สีประจำคณะ

สีม่วงเงินน้ำเงิน (ลาเวนเดอร์)

ดอกไม้ประจำคณะ

บัวสุทธาสีโนบล



คณะบดีคณะทันตแพทยศาสตร์ มหาวิทยาลัยนเรศวร และ วาระการดำรงตำแหน่ง

ผู้ช่วยศาสตราจารย์ทันตแพทย์ ไพโรจน์ ศรีอรุณ

วาระที่ ๑ วาระการดำรงตำแหน่ง (๑๙ สิงหาคม ๒๕๕๑ – ถึงปัจจุบัน)

ผู้บริหารประจำคณะทันตแพทยศาสตร์ มหาวิทยาลัยนเรศวร วาระปัจจุบัน

๑. ผู้ช่วยศาสตราจารย์ทันตแพทย์ ไพโรจน์ ศรีอรุณ	คณะบดีคณะทันตแพทยศาสตร์
๒. ผู้ช่วยศาสตราจารย์ทันตแพทย์หญิง ดร.พีรยา สุรภิงค์พันธ์	รองคณะบดีฝ่ายคลินิกและ ผู้อำนวยการโรงพยาบาลทันตกรรม
๓. อาจารย์ทันตแพทย์หญิง ดร.เกษสิริ วิศิษฐ์พรหม	รองคณะบดีฝ่ายบริหาร
๔. อาจารย์ทันตแพทย์หญิง ดร.กันยารัตน์ คอวนิช	รองคณะบดีฝ่ายกิจการนิสิต
๕. อาจารย์ทันตแพทย์หญิง ศิริลาวัฒน์ โต้ะนา	รักษาการรองคณะบดีฝ่ายวิชาการ
๖. อาจารย์ทันตแพทย์หญิง ดร.วีรญา ตันทนาภรณ์กุล	รองคณะบดีฝ่ายวิจัย
๗. อาจารย์ทันตแพทย์หญิง ดร.พจมาลย์ โตเทียม	รองคณะบดีฝ่ายวางแผนพัฒนาและ ประกันคุณภาพการศึกษา
๘. อาจารย์ทันตแพทย์หญิง พรสุดา หน่อไชย	รักษาการหัวหน้าภาควิชาทันตกรรมป้องกัน
๙. อาจารย์ทันตแพทย์หญิง พันทิพย์ สังวรวิริยะ	รักษาการหัวหน้าภาควิชาทันตกรรมโรงพยาบาล
๑๐. อาจารย์ทันตแพทย์หญิง สุธรรมมา จรัสศรี	รักษาการหัวหน้าภาควิชาทันตกรรมบูรณะ
๑๑. อาจารย์ทันตแพทย์หญิง ดร.รุ่งอรุณ เกரியไกร	หัวหน้าภาควิชาชีววิทยาช่องปาก
๑๒. อาจารย์ทันตแพทย์หญิง จุฑามาศ อรรถโกมล	หัวหน้าภาควิชาทันตกรรมวินิจฉัย
๑๓. อาจารย์ทันตแพทย์หญิง ดร.ประวีณา โสภาพรอมร	ผู้แทนคณาจารย์
๑๔. อาจารย์ทันตแพทย์หญิง ดร.นวภรณ์ จิตตภิรมย์ศักดิ์	ผู้แทนคณาจารย์

ปัจจุบัน คณะทันตแพทยศาสตร์ แบ่งส่วนราชการเพื่อการบริหารงานภายในคณะฯ ออกเป็น ๗ หน่วยงานหลัก ได้แก่

๑. สำนักงานเลขานุการคณะฯ
๒. ภาควิชาชีววิทยาช่องปาก
๓. ภาควิชาทันตกรรมบูรณะ
๔. ภาควิชาทันตกรรมวินิจฉัย
๕. ภาควิชาทันตกรรมป้องกัน
๖. ภาควิชาทันตกรรมโรงพยาบาล
๗. โรงพยาบาลทันตกรรม



วิสัยทัศน์ พันธกิจ เป้าประสงค์ และแผนดำเนินงาน

๑.๑ ปรัชญา ปณิธาน วิสัยทัศน์ พันธกิจ และเป้าประสงค์

ปรัชญา

คณะทันตแพทยศาสตร์มุ่งเน้นการผลิตทันตแพทย์ที่มีความรู้ ความสามารถทางทันตกรรม ทั้งด้าน ส่งเสริมสุขภาพ ป้องกันโรค รักษาพยาบาล พัฒนาสุขภาพชีวิต โดยเป็นผู้มีคุณธรรม จริยธรรม เป็นแบบอย่างที่ดีงามในการดำรงชีวิตและเป็นสถาบันการศึกษาที่มุ่งพัฒนาความรู้ และส่งเสริมทำนุบำรุง ศิลปวัฒนธรรมไทย

ปณิธาน

บริหารยอด วิชาการเยี่ยม วิจัยทันยุค บริการทั่วถึง ทำนุบำรุงศิลปวัฒนธรรม

วิสัยทัศน์

คณะทันตแพทยศาสตร์มุ่งสู่ความเป็นเลิศทางด้านวิชาการ ด้านการวิจัย และการบริการสู่สังคม บนพื้นฐานของคุณธรรม จริยธรรมและจรรยาบรรณวิชาชีพ และส่งเสริมทำนุบำรุงศิลปวัฒนธรรมไทย

พันธกิจ

๑. จัดการเรียนการสอนด้วยหลักวิชาการอันเป็นสากล สอดคล้องกับความก้าวหน้าทางเทคโนโลยี ตลอดจนคุณธรรม จริยธรรม และจรรยาบรรณวิชาชีพ
๒. ดำเนินงานวิจัยที่มีคุณภาพเพื่อพัฒนาองค์ความรู้ทางทันตแพทยศาสตร์
๓. ให้บริการวิชาการแก่สังคมเพื่อทันตสุขภาพที่ดีของประชาชนในเขตภาคเหนือตอนล่าง
๔. ส่งเสริมการอนุรักษ์และทำนุบำรุงศิลปวัฒนธรรมไทย

เป้าประสงค์

๑. ผลิตบัณฑิตที่มีคุณภาพ มีความรู้ด้านงานวิชาการและงานวิจัย
๒. ผลิตบัณฑิตที่ยึดมั่นในคุณธรรม จริยธรรม และจรรยาบรรณวิชาชีพ
๓. มีหลักสูตรระดับบัณฑิตศึกษาที่ได้มาตรฐานและเป็นที่ยอมรับในระดับชาติ/นานาชาติ
๔. มีผลงานวิจัยที่มีคุณภาพ ได้รับการเผยแพร่ และมีการนำไปใช้อย่างเป็นรูปธรรม
๕. มีการบริหารจัดการด้านการวิจัยและมีการร่วมมือกับองค์กรภายนอกอย่างมีประสิทธิภาพ
๖. เป็นศูนย์กลางการประชาสัมพันธ์ข้อมูลข่าวสารและบริการวิชาการทางทันตกรรมในเขตภาคเหนือตอนล่าง
๗. เป็นผู้นำในการให้บริการทางทันตกรรมแก่ประชากรในเขตภาคเหนือตอนล่าง
๘. เป็นองค์กรในการส่งเสริมและปฏิบัติในด้านทำนุบำรุงศิลปวัฒนธรรม
๙. มีการดำเนินงานที่มีประสิทธิภาพโดยใช้หลักธรรมาภิบาล
๑๐. มีระบบสารสนเทศที่ทันสมัยต่อการบริหารงานทั้งคณะฯ และโรงพยาบาลทันตกรรม



๑.๒ นโยบายการดำเนินงาน

นโยบายหลัก

นโยบายของคณะทันตแพทยศาสตร์ มหาวิทยาลัยนเรศวร มุ่งเน้นการตอบสนองต่อนโยบายและทิศทางการพัฒนาของมหาวิทยาลัย นโยบายของกระทรวงศึกษาธิการ (เดิม: ทบวงมหาวิทยาลัย) ทั้งนโยบายตามแผนอุดมศึกษาระยะยาว ๑๕ ปี และแผนพัฒนาการศึกษาระดับอุดมศึกษา รวมทั้งแผนพัฒนาเศรษฐกิจและสังคมแห่งชาติ ซึ่งได้แก่

๑. การกระจายโอกาสและการสร้างความเสมอภาค (Equity)
๒. การพัฒนาประสิทธิภาพการบริหารอุดมศึกษา (Efficiency)
๓. การมุ่งเน้นความเป็นเลิศทางวิชาการ (Excellency) และการประกันคุณภาพ (Quality Assurance)
๔. ความเป็นสากล (Internationalization)
๕. การมีส่วนร่วมในการจัดการศึกษาภาคเอกชน (Privatization)

ทั้งนี้ได้กำหนดนโยบายของคณะฯ โดยการมีส่วนร่วมของผู้บริหารทุกฝ่ายทุกระดับ ตามภารกิจและแผนงานหลักของมหาวิทยาลัยนเรศวรดังนี้

นโยบายด้านการเรียนการสอน

๑. พัฒนาระบบการจัดการเรียนการสอนให้มีความคล่องตัว สามารถปรับเปลี่ยนได้
๒. สนับสนุนการพัฒนาและปรับปรุงหลักสูตรอย่างต่อเนื่อง ตอบสนองความต้องการของประเทศ และมีมาตรฐานตามเกณฑ์วิชาชีพ
๓. สนับสนุนให้มีการพัฒนาศักยภาพของอาจารย์
๔. ส่งเสริมการผลิตบัณฑิตที่มีคุณภาพและประสิทธิภาพทั้งด้านความรู้และคุณธรรม จริยธรรม
๕. ใช้ระบบฐานข้อมูลนิสิตเพื่อประกอบการเรียนการสอนอย่างมีประสิทธิภาพ
๖. จัดหา สนับสนุน และพัฒนาทรัพยากรเพื่อการศึกษาและเทคโนโลยีเพื่อการศึกษาในทุกด้าน เพื่อส่งเสริมการเรียนรู้ของนิสิตอย่างต่อเนื่อง
๗. พัฒนาหลักสูตรบัณฑิตศึกษาให้เป็นหลักสูตรนานาชาติ

นโยบายด้านกิจกรรมพัฒนานิสิต

๑. พัฒนานิสิตให้เป็นบัณฑิตที่พึงประสงค์ เป็นผู้มีความพร้อมทั้งด้านวิชาการ วิชาชีพ คุณธรรม จริยธรรม บุคลิกภาพ สุขภาพกายและสุขภาพจิต
๒. ส่งเสริมกิจกรรมนิสิตที่เน้นการทำงานร่วมกับผู้อื่น และกิจกรรมที่สร้างสำนึกรับผิดชอบต่อตนเอง สังคม และประเทศชาติ เพื่ออยู่ในสังคมได้อย่างมีความสุข
๓. เสริมสร้างศักยภาพระบบการให้คำปรึกษา งานแนะแนวอาชีพ และการศึกษาต่อ



นโยบายด้านการวิจัย

๑. จัดระบบบริหารจัดการงานวิจัย และงานสร้างสรรค์ สอดคล้องกับยุทธศาสตร์ของชาติและมหาวิทยาลัย
๒. สนับสนุนให้อาจารย์ นิสิต และบุคลากรทุกระดับ ร่วมทำวิจัย โดยมีโครงการวิจัยเป็นของตนเอง ทั้งเพื่อการเรียนการสอน เพื่อค้นหาความรู้ใหม่ เพื่อแก้ไขปัญหาของชุมชน
๓. สนับสนุนการจัดกิจกรรมวิจัยในคณะฯ การประชุมระดับชาติและนานาชาติ เพื่อสร้างวัฒนธรรมการวิจัย
๔. สนับสนุนการเผยแพร่งานวิจัยทุกรูปแบบ และการนำผลงานวิจัยไปใช้ประโยชน์
๕. จัดหาปัจจัยเกื้อหนุนเพื่อสนับสนุนการวิจัย ได้แก่ ทุนวิจัย/เครื่องมือวิจัยให้เพียงพอ และเหมาะสมกับความต้องการของผู้วิจัย

นโยบายด้านการบริการทางวิชาการสู่สังคม

๑. ให้บริการทางทันตสาธารณสุขแก่ประชาชนในเขตภาคเหนือตอนล่างโดยหน่วยทันตกรรมพระราชทาน
๒. เป็นศูนย์กลางบริการวิชาการและแลกเปลี่ยนเรียนรู้แก่ทันตแพทย์และบุคลากรในเขตภาคเหนือตอนล่าง
๓. สนับสนุนให้คณาจารย์ นิสิตและบุคลากรนำปัญหาทางสุขภาพช่องปากและภูมิปัญญาท้องถิ่นมาสู่การวิจัย

นโยบายด้านการทำนุบำรุงศิลปวัฒนธรรม

๑. สนับสนุนบุคลากรทุกระดับ ทั้งอาจารย์ เจ้าหน้าที่และนิสิตให้มีส่วนร่วมในกิจกรรมที่มุ่งทำให้เกิดวัฒนธรรมที่ดีขึ้นในองค์กร
๒. สนับสนุนกิจกรรมที่มุ่งทำให้เกิดวัฒนธรรมที่ดีขึ้นในองค์กร

นโยบายด้านการบริหารและจัดการ

๑. เป็นองค์กรที่มีการบริหารจัดการโดยหลักธรรมาภิบาลอย่างแท้จริง
๒. ระบบการบริหารต้องมีความคล่องตัว และสามารถปรับเปลี่ยนได้
๓. งานด้านบริหารต้องนำนวัตกรรมและเทคโนโลยีใหม่มาใช้
๔. โครงสร้างและระบบที่สนับสนุนภารกิจหลัก ต้องมีประสิทธิภาพและคุณภาพ



นโยบายด้านการจัดการด้านระบบเทคโนโลยีสารสนเทศ

๑. การจัดการด้านระบบเทคโนโลยีสารสนเทศต้องมีความคล่องตัว (Agility) และความยืดหยุ่น (Flexibility)
๒. การจัดการด้านระบบเทคโนโลยีสารสนเทศมุ่งเน้นความเป็นเลิศในศักยภาพของเทคโนโลยีสารสนเทศ และระบบฐานข้อมูล เพื่อเอื้ออำนวยต่อการเรียนการสอน การวิจัย การบริการ วิชาการสู่สังคม และการบริหารจัดการ โดยคำนึงถึงผู้รับบริการ บนพื้นฐานด้านการใช้งาน (Utilization) และความปลอดภัย (Safety) ของข้อมูล

นโยบายด้านการเงินและงบประมาณ

๑. มุ่งระดมทรัพยากรการเงินจากแหล่งต่างๆ เพื่อสนับสนุนการดำเนินงานของคณะฯ
๒. จัดสรรงบประมาณเพื่อให้การดำเนินงานของคณะฯ เป็นไปได้อย่างมีประสิทธิภาพ
๓. ประเมินผลการใช้งบประมาณ เพื่อให้ทราบถึงประสิทธิผลของการดำเนินงาน
๔. ตรวจสอบการเงินและงบประมาณอย่างเป็นระบบ เพื่อให้เกิดความโปร่งใสในการดำเนินงาน

นโยบายด้านงานประกันคุณภาพการศึกษาและพัฒนาองค์กร

๑. ดำเนินงานประกันคุณภาพการศึกษาตามแนวทางของมหาวิทยาลัยนเรศวร เพื่อเป็นกลไกในการควบคุมการดำเนินงานต่างๆ ตามภารกิจของคณะฯ ให้เป็นไปอย่างมีประสิทธิภาพ โดยเฉพาะเพื่อให้ได้บัณฑิตที่พึงประสงค์ และเตรียมรับการตรวจสอบประเมินจากภายนอก
๒. เสริมสร้างความรู้ ความเข้าใจเรื่องการประกันคุณภาพการศึกษาให้กับบุคลากรและนิสิต
๓. ส่งเสริมและสนับสนุนการดำเนินงานประกันคุณภาพการศึกษา ทั้งบุคลากรและนิสิต เพื่อสร้างความมั่นใจในคุณภาพของการจัดการศึกษา
๔. ส่งเสริมให้บุคลากรมีความรู้ในการจัดการความรู้ มีการแลกเปลี่ยนเรียนรู้ในหน่วยงาน และสามารถพัฒนางานประจำเป็นงานวิจัย



การเรียนการสอน

๒.๑ หลักสูตร

สภาพปัจจุบันของคณะทันตแพทยศาสตร์ ด้านวิชาการ

คณะทันตแพทยศาสตร์มีการจัดการเรียนการสอนที่มีคุณภาพและประสิทธิภาพ มีการประเมินและพัฒนาหลักสูตรรวมถึงการจัดการเรียนการสอนให้สอดคล้องกับความต้องการทางด้านวิชาการและวิชาชีพ มีการผลิตทันตบุคลากรให้สอดคล้องกับความต้องการของสังคม มีการปรับปรุงให้สอดคล้องกับนโยบายของมหาวิทยาลัย โดยนำผลจากการประเมินหลักสูตรในทุกด้านในรอบปีมาวิเคราะห์เพื่อหาแนวทางพัฒนาหลักสูตรในรอบ ๕ ปี เพื่อให้หลักสูตรมีความทันสมัย สามารถผลิตบัณฑิตที่มีคุณภาพ มีการจัดหาปัจจัยสนับสนุนการเรียนการสอนเพื่อส่งเสริมการเรียนรู้ของนิสิตอย่างมีประสิทธิภาพและประสิทธิภาพโดยมุ่งเน้นการใช้เทคโนโลยีระบบการค้นคว้าข้อมูล เพื่อสร้างองค์ความรู้ใหม่ในสาขาทันตแพทยศาสตร์และสาขาวิชาที่เกี่ยวข้อง มีการพัฒนาและวางแผนการเปิดหลักสูตรในระดับบัณฑิตศึกษาซึ่งจะนำไปสู่การพัฒนาวิชาชีพ และระบบการบริการทางทันตสาธารณสุข ที่จะพัฒนาคุณภาพชีวิตและความเป็นอยู่ของประชาชน โดยเฉพาะในเขตจังหวัดภาคเหนือตอนล่าง ให้เท่าเทียมกับประชาชนในเขตเมืองใหญ่

ปัจจุบัน คณะทันตแพทยศาสตร์ ได้จัดให้มีการเรียนการสอนตามหลักสูตรและสาขาวิชา ดังต่อไปนี้

๑. หลักสูตรทันตแพทยศาสตรบัณฑิต สาขาวิชาทันตแพทยศาสตร์
๒. หลักสูตรประกาศนียบัตรผู้ช่วยทันตแพทย์
๓. หลักสูตรวิทยาศาสตรมหาบัณฑิต สาขาชีววิทยาช่องปาก
๔. หลักสูตรวิทยาศาสตรมหาบัณฑิต สาขาทันตแพทยศาสตร์
๕. หลักสูตรวิทยาศาสตรดุษฎีบัณฑิต สาขาชีววิทยาช่องปาก

โครงการ / กิจกรรมที่ดำเนินการตามแผนปฏิบัติการประจำปี ๒๕๕๓

๑. โครงการประเมินงานเพื่อการพัฒนาวิชาการ

- | | |
|--|-------------------------|
| - ประเมินรายวิชา | ผลประเมินอยู่ในระดับมาก |
| - ประเมินอาจารย์ผู้สอนโดยนิสิต | ผลประเมินอยู่ในระดับมาก |
| - ประเมินหลักสูตรทันตแพทยศาสตรบัณฑิตก่อนจบ | ผลประเมินอยู่ในระดับมาก |
| - ประเมินหลักสูตรทันตแพทยศาสตรบัณฑิตหลังจบ | ผลประเมินอยู่ในระดับมาก |
| - ประเมินประสิทธิภาพบัณฑิตโดยผู้บังคับบัญชา | ผลประเมินอยู่ในระดับมาก |
| - ประเมินความพึงพอใจ ปัจจัยบริหารการศึกษา(ปัจจัยเกื้อหนุน) | ผลประเมินอยู่ในระดับมาก |



๒. โครงการส่งบัณฑิตสู่สังคม ๘

- การบรรยายเรื่อง “Hospital Accreditation และ ๕ ส.” ผลประเมินอยู่ในระดับมากที่สุด
 - การบรรยายเรื่อง “หัวใจการทำงานเป็นทีม” ผลประเมินอยู่ในระดับมากที่สุด
 - การบรรยายเรื่อง “การเสียภาษีเงินได้” ผลประเมินอยู่ในระดับมาก
 - การบรรยายเรื่อง “สังคม – สมาคมวิชาชีพคาดหวังอะไรจากทันตแพทย์”
ผลประเมินอยู่ในระดับมาก
 - การบรรยายเรื่อง “ทันตแพทย์ใหม่รู้จักทันตแพทย์สภาหรือยัง”
ผลประเมินอยู่ในระดับมาก
 - การบรรยายเรื่อง “จิตวิญญาณความเป็นทันตแพทย์” ผลประเมินอยู่ในระดับมากที่สุด
 - การบรรยายเรื่อง “แนวทางการเพิ่มทักษะวิชาชีพ” ผลประเมินอยู่ในระดับมากที่สุด
 - การบรรยายเรื่อง “สู่ทางความก้าวหน้าทางวิชาการและวิจัย” ผลประเมินอยู่ในระดับมาก
 - การบรรยายเรื่อง “ทำงานอย่างไรให้เป็นสุข” ผลประเมินอยู่ในระดับมากที่สุด
 - การบรรยายเรื่อง “5A กับการช่วยให้เลิกบุหรี่ในบทบาทของทันตแพทย์”
ผลประเมินอยู่ในระดับมากที่สุด
 - การบรรยายเรื่อง “กลยุทธ์พฤติกรรมบำบัดเพื่อเลิกบุหรี่” ผลประเมินอยู่ในระดับมากที่สุด
 - การบรรยายเรื่อง “การพัฒนาบุคลิกภาพ” ผลประเมินอยู่ในระดับมากที่สุด
๓. โครงการอบรมพัฒนาศักยภาพทางวิชาการบุคลากรสายวิชาการ ผลประเมินอยู่ในระดับมาก
๔. โครงการส่งเสริมวิชาการนิสิตทันตแพทย์
- นิทรรศการวันวิทยาศาสตร์ ผลประเมินอยู่ในระดับมาก
๕. โครงการอบรมพัฒนาระบบอาจารย์ที่ปรึกษา ผลประเมินอยู่ในระดับมาก



ตารางที่ ๑ แผนการรับนิสิต จำนวนนิสิต และบัณฑิตหลักสูตรทันตแพทยศาสตรบัณฑิต

รุ่นที่	ปีการศึกษา	แผนการรับนิสิต	จำนวนนิสิตที่ศึกษาจริง/รุ่น	จำนวนบัณฑิตที่จบการศึกษา	หมายเหตุ			
					ลาออก	พ้นสภาพ	เสียชีวิต	ยังไม่สำเร็จการศึกษา
๑	๒๕๔๐	๓๐	๒๘	๒๘	-	-	-	-
๒	๒๕๔๑	๔๕	๔๔	๔๒	๒	-	-	-
๓	๒๕๔๒	๔๕	๓๙	๓๕	๓	๑	-	-
๔	๒๕๔๓	๔๕	๓๕	๒๙	๕	๑	-	-
๕	๒๕๔๔	๔๕	๔๑	๓๖	๓	๑	-	๑
๖	๒๕๔๕	๔๕	๓๘	๓๕	๒	-	-	๑
๗	๒๕๔๖	๖๐	๖๓	๔๙	๗	๔	-	๓
๘	๒๕๔๗	๖๐	๕๐	๓๐	๖	๑	-	๑๓
๙	๒๕๔๘	๘๕	๘๒	-	-	๓	๑	-
๑๐	๒๕๔๙	๘๕	๖๘	-	๑	๒	-	-
๑๑	๒๕๕๐	๘๕	๙๓	-	๔	-	-	-
๑๒	๒๕๕๑	๘๕	๕๙	-	๒	-	-	-
๑๓	๒๕๕๒	๘๕	๗๖	-	๓	-	-	-
๑๔	๒๕๕๓	๑๐๕	๘๔	-	-	-	-	-

ตารางที่ ๒ จำนวนนิสิตที่ศึกษาในหลักสูตรทันตแพทยศาสตรบัณฑิต

ปีการศึกษา	ชั้นปีที่						รวม
	ชั้นปีที่ ๑	ชั้นปีที่ ๒	ชั้นปีที่ ๓	ชั้นปีที่ ๔	ชั้นปีที่ ๕	ชั้นปีที่ ๖	
๒๕๔๔	๔๑	๓๒	๓๗	๔๔	๒๘	-	๑๘๒
๒๕๔๕	๔๓	๔๑	๓๓	๓๙	๔๓	๒๙	๒๒๘
๒๕๔๖	๖๓	๓๗	๓๘	๓๑	๓๗	๔๒	๒๔๘
๒๕๔๗	๔๗	๕๒	๓๖	๓๗	๓๑	๓๗	๒๔๐
๒๕๔๘	๘๒	๔๔	๕๒	๓๖	๓๗	๓๐	๒๘๑
๒๕๔๙	๖๗	๘๒	๔๔	๕๕	๓๘	๓๖	๓๓๒
๒๕๕๐	๙๓	๖๖	๘๐	๕๐	๕๕	๓๘	๓๘๒
๒๕๕๑	๕๙	๙๐	๖๗	๘๒	๔๖	๕๗	๓๙๒
๒๕๕๒	๗๖	๕๗	๙๑	๘๔	๖๔	๔๙	๔๒๑
๒๕๕๓	๘๔	๗๓	๕๗	๙๘	๗๗	๗๗	๔๖๖

นอกจากนี้ ยังมี การแต่งตั้งคณะกรรมการประจำหลักสูตรเพื่อพัฒนาหลักสูตรอย่างต่อเนื่อง ดังรายนามต่อไปนี้



หลักสูตรทันตแพทยศาสตรบัณฑิต

- | | | |
|--|------------|-----------|
| ๑. ผู้ช่วยศาสตราจารย์ทันตแพทย์หญิงอนงค์นาฏ | ภักดีณรงค์ | ที่ปรึกษา |
| ๒. ผู้ช่วยศาสตราจารย์ทันตแพทย์ไพโรจน์ | ศรีอรุณ | ประธาน |

กรรมการ

- | | | |
|----------------------------------|-----------|---------|
| ๓. อาจารย์ทันตแพทย์หญิงจุฑามาศ | อรรถโกมล | กรรมการ |
| ๔. อาจารย์ทันตแพทย์หญิงหทัยรัตน์ | เลखะธนะ | กรรมการ |
| ๕. อาจารย์ทันตแพทย์หญิงพันทิพย์ | สังวรินทะ | กรรมการ |

หลักสูตรประกาศนียบัตรผู้ช่วยทันตแพทย์

- | | | |
|--------------------------------|----------|--------|
| ๑. อาจารย์ทันตแพทย์หญิงจุฑามาศ | อรรถโกมล | ประธาน |
|--------------------------------|----------|--------|

กรรมการ

- | | | |
|----------------------------------|-------------------|---------|
| ๒. อาจารย์ทันตแพทย์หญิงพันทิพย์ | สังวรินทะ | กรรมการ |
| ๓. อาจารย์ทันตแพทย์หญิงหทัยรัตน์ | เลखะธนะ | กรรมการ |
| ๔. อาจารย์ทันตแพทย์หญิงศศิมา | ภูวนันท์ | กรรมการ |
| ๕. อาจารย์ทันตแพทย์วรายุทธ | โชติประกายเกียรติ | กรรมการ |

หลักสูตรวิทยาศาสตรมหาบัณฑิต สาขาชีววิทยาช่องปาก

- | | | |
|------------------------------------|---------------|--------|
| ๑. รองศาสตราจารย์ทันตแพทย์ ดร.ทศพล | ปิยะปัทมินทร์ | ประธาน |
|------------------------------------|---------------|--------|

กรรมการ

- | | | |
|---|----------------|---------|
| ๒. ผู้ช่วยศาสตราจารย์ทันตแพทย์หญิง ดร.พิรยา | สุรภีพงศ์พันธ์ | กรรมการ |
| ๓. อาจารย์ทันตแพทย์หญิง ดร.พจมาลย์ | โตเทียม | กรรมการ |
| ๔. อาจารย์ทันตแพทย์หญิง ดร.ประวีณา | โสภภาพรอมร | กรรมการ |
| ๕. อาจารย์ทันตแพทย์หญิง ดร. รุ่งอรุณ | เกรียงไกร | กรรมการ |

หลักสูตรวิทยาศาสตรมหาบัณฑิต สาขาทันตแพทยศาสตร์

- | | | |
|---|----------------|--------|
| ๑. ผู้ช่วยศาสตราจารย์ทันตแพทย์หญิง ดร.พิรยา | สุรภีพงศ์พันธ์ | ประธาน |
|---|----------------|--------|

กรรมการ

- | | | |
|---------------------------------------|-------------|---------|
| ๒. ผู้ช่วยศาสตราจารย์ทันตแพทย์ไพโรจน์ | ศรีอรุณ | กรรมการ |
| ๓. อาจารย์ทันตแพทย์หญิง ดร.เกษสิริ | วิศิษฐ์พรหม | กรรมการ |
| ๔. อาจารย์ทันตแพทย์หญิง ดร.พจมาลย์ | โตเทียม | กรรมการ |
| ๕. อาจารย์ทันตแพทย์หญิง ดร.มยุรีชฎ์ | สามี่ | กรรมการ |



หลักสูตรวิทยาศาสตรดุษฎีบัณฑิต สาขาชีววิทยาช่องปาก

๑. ศาสตราจารย์พิเศษทันตแพทย์หญิง ดร.วิสาชะ	ลิมวงศ์	ประธานกรรมการ
๒. รองศาสตราจารย์ทันตแพทย์ ดร.ทศพล	ปิยะปัทมินทร์	กรรมการ
๓. อาจารย์ทันตแพทย์หญิง ดร.รุ่งอรุณ	เกรียงไกร	กรรมการ
๔. อาจารย์ทันตแพทย์หญิง ดร.เกษสิริ	วิศิษฐ์พรหม	กรรมการ
๕. อาจารย์ทันตแพทย์หญิง ดร.ประวีณา	โสภาพรอมร	กรรมการ

ตารางที่ ๓ แผนการรับนิสิต จำนวนนิสิต และผู้สำเร็จการศึกษาหลักสูตรประกาศนียบัตร
ผู้ช่วยทันตแพทย์

รุ่นที่	ปีการศึกษา	แผนการ รับนิสิต	จำนวนนิสิต ที่ศึกษาจริง/รุ่น	จำนวนนิสิต ที่จบการศึกษา	หมายเหตุ		
					พันสภาพ	ลาพัก การศึกษา	ยังไม่สำเร็จ การศึกษา
๑	๒๕๔๕	๒๐	๑๕	๑๕	-	-	-
๒	๒๕๔๖	๒๐	๑๕	๑๕	-	-	-
๓	๒๕๔๗	๓๐	๑	๑	-	-	-
๔	๒๕๔๘	๓๐	๑	๑	-	-	-
๕	๒๕๔๙	๔๐	๒	๒	-	-	-
๖	๒๕๕๐	๔๐	๔	๔	-	-	-
๗	๒๕๕๑	๔๐	๑๐	๘	๑	-	๑
๘	๒๕๕๒	๔๐	๓๘	๒๘	๓	๒	๕
๙	๒๕๕๓	๔๐	๒๗	-	๑	-	-

นอกจากนี้ คณะทันตแพทยศาสตร์ยังมีแผนการเปิดรับนิสิตในระดับบัณฑิตศึกษาตามสาขา
ดังต่อไปนี้



ตารางที่ ๔ แผนการรับนิสิต จำนวนนิสิต ระดับบัณฑิตศึกษา

หลักสูตร/สาขาวิชา	แผนการ รับนิสิต ๒๕๕๓	จำนวนนิสิตที่ศึกษาจริง/รุ่น			
		๒๕๕๒	๒๕๕๑	๒๕๕๐	๒๕๔๙
ระดับปริญญาโท					
- วิทยาศาสตร์มหาบัณฑิต สาขาทันตแพทยศาสตร์ แขนงวิชาเอ็นโดดอนติกส์	-	๑	๒	๒	-
- วิทยาศาสตร์มหาบัณฑิต สาขาวิชาชีววิทยาช่องปาก	-	-	-	-	-
ระดับปริญญาเอก					
- วิทยาศาสตรดุษฎีบัณฑิตสาขาชีววิทยาช่องปาก แบบ ๒(๑)	-	-	-	-	๒
- วิทยาศาสตรดุษฎีบัณฑิตสาขาชีววิทยาช่องปาก แบบ ๒(๒)	-	-	-	-	-

๒.๒ กระบวนการเรียนการสอน

คณะทันตแพทยศาสตร์ได้แบ่งภาควิชาออกเป็น ๕ ภาควิชาดังนี้

๑. ภาควิชาชีววิทยาช่องปาก รับผิดชอบการจัดการเรียนการสอนและการประเมินผลหมวดวิชาเฉพาะด้าน กลุ่มวิชาเอกสาขาวิชาชีววิทยาช่องปาก

๒. ภาควิชาทันตกรรมบูรณะ รับผิดชอบการจัดการเรียนการสอนและการประเมินผลหมวดวิชาเฉพาะด้าน กลุ่มวิชาเอกสาขาวิชาทันตกรรมหัตถการ เอ็นโดดอนติกส์ ทันตกรรมประดิษฐ์ ทันตกรรมบดเคี้ยว

๓. ภาควิชาทันตกรรมป้องกัน รับผิดชอบการจัดการเรียนการสอนและการประเมินผลหมวดวิชาเฉพาะด้าน กลุ่มวิชาเอกสาขาปริทันตวิทยา ทันตกรรมสำหรับเด็ก ทันตกรรมจัดฟัน และทันตกรรมชุมชน

๔. ภาควิชาทันตกรรมโรงพยาบาล รับผิดชอบการจัดการเรียนการสอนและการประเมินผลหมวดวิชาเฉพาะด้าน กลุ่มวิชาเอกสาขาศัลยศาสตร์ช่องปาก และทันตกรรมโรงพยาบาล

๕. ภาควิชาทันตกรรมวินิจฉัย รับผิดชอบการจัดการเรียนการสอนและการประเมินผลหมวดวิชาเฉพาะด้าน กลุ่มวิชาเอกสาขาวินิจฉัยช่องปาก และพยาธิวิทยาช่องปาก



ในแต่ละปีการศึกษามีการประเมินผลการสอนของอาจารย์ในแต่ละภาค และเริ่มมีการประเมินรายวิชาต่าง ๆ เพื่อเป็นข้อมูลในการปรับปรุงกระบวนการเรียนการสอนให้มีคุณภาพ โดยหัวข้อหลักในการประเมินการสอนของอาจารย์ผู้สอนโดยนิสิต คือ การวางแผนการสอน วิธีการสอน พฤติกรรมการสอนทั่วไป และผลการสอน โดยผลการประเมินส่วนใหญ่อยู่ในระดับมาก

**แผนภูมิที่ ๑ ค่าเฉลี่ยการประเมินการสอนของอาจารย์ผู้สอนโดยนิสิต
ประจำปีการศึกษา ๒๕๕๒ และ ๒๕๕๓**

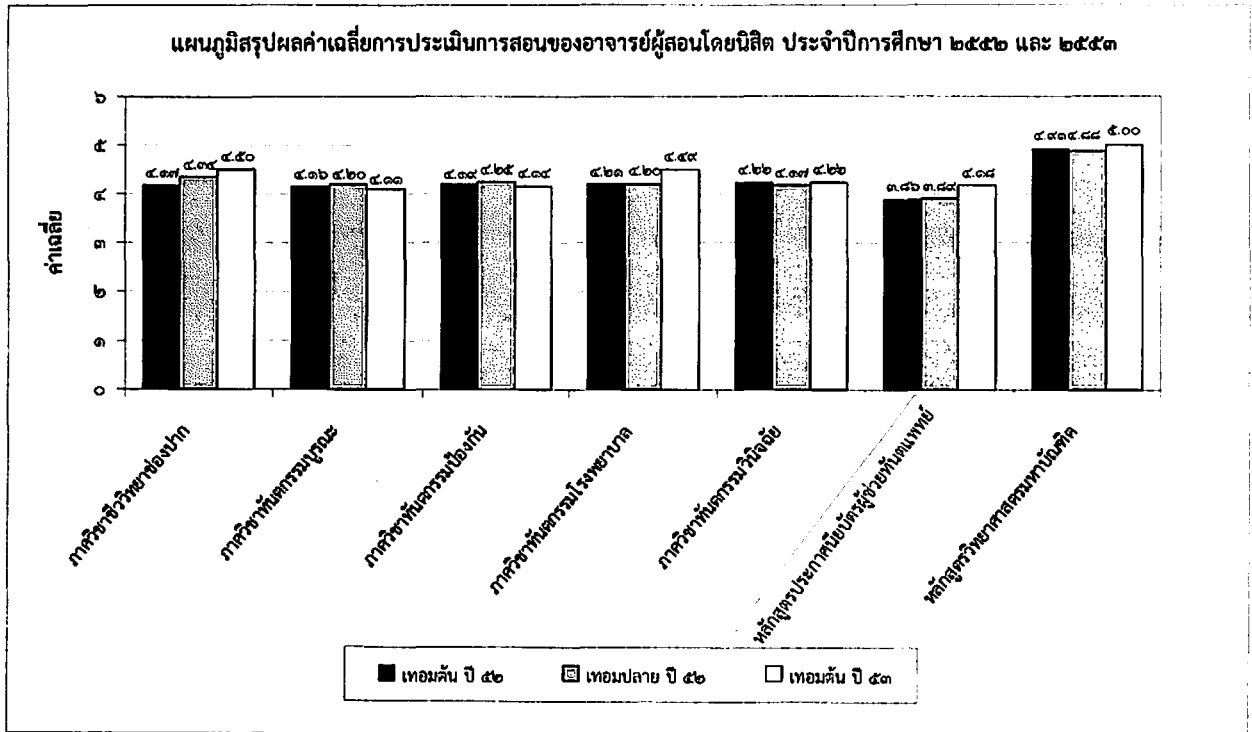

หมายเหตุ ในภาคการศึกษาปลาย ของปีการศึกษา ๒๕๕๓ อยู่ในช่วงกำลังดำเนินการ

การประเมินรายวิชา มีหัวข้อหลักในการประเมินคือ เนื้อหาภาคบรรยาย/ปฏิบัติ ความเหมาะสมของเกณฑ์การประเมินผล ความเหมาะสมของการวัดผล ความเหมาะสมของเนื้อหาวิชาต่อวิชาชีพ โดยผลการประเมินส่วนใหญ่อยู่ในระดับมาก



แผนภูมิที่ ๒ ค่าเฉลี่ยการประเมินรายวิชา ประจำปีการศึกษา ๒๕๕๒ และ ๒๕๕๓

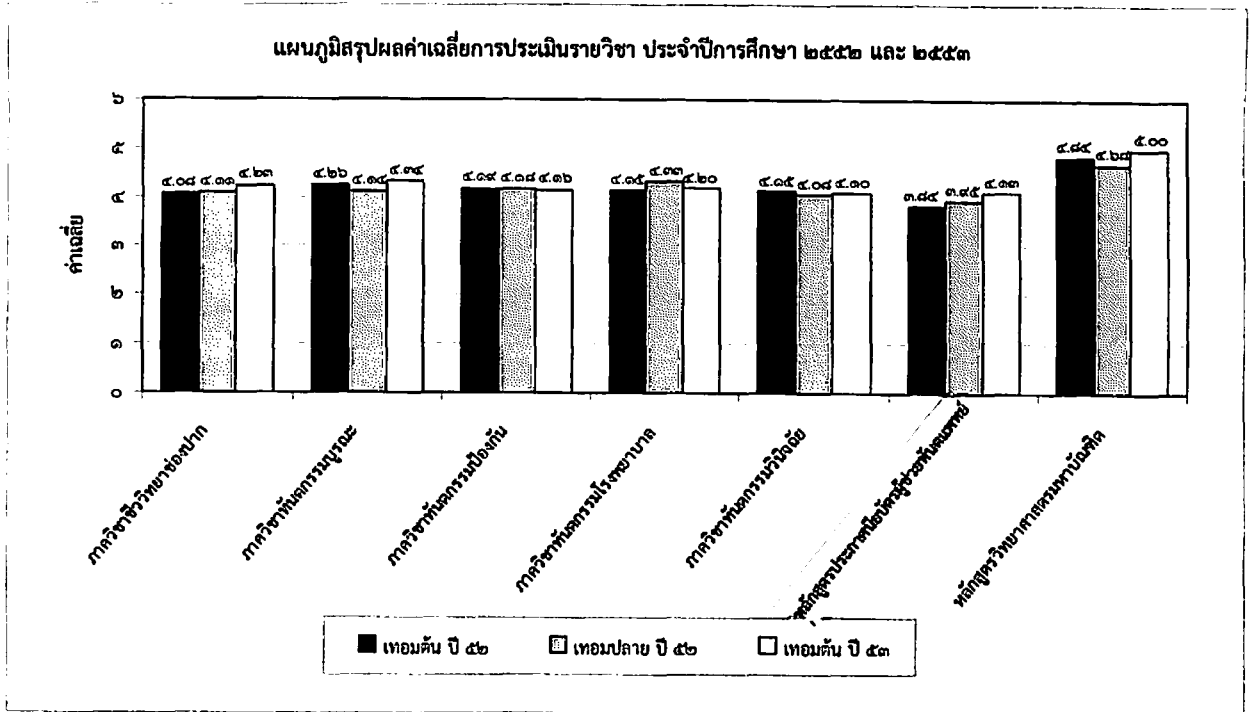

หมายเหตุ ในภาคการศึกษาปลาย ของปีการศึกษา ๒๕๕๓ อยู่ในช่วงกำลังดำเนินการ

โดยมีเกณฑ์การประเมินดังนี้

- ๑.๐๐ - ๑.๔๙ = น้อยที่สุด
- ๑.๕๐ - ๒.๔๙ = น้อย
- ๒.๕๐ - ๓.๔๙ = ปานกลาง
- ๓.๕๐ - ๔.๔๙ = มาก
- ๔.๕๐ - ๕.๐๐ = มากที่สุด

ตารางที่ ๕ จำนวนชั่วโมงบรรยายและฝึกปฏิบัติของนิสิตคณะทันตแพทยศาสตร์ ประจำปีการศึกษา ๒๕๕๓

ภาควิชา	จำนวนชั่วโมงต่อปีการศึกษา							
	ทันตแพทย์		ผู้ช่วยทันตแพทย์		ปริญญาโท		ปริญญาเอก	
	บรรยาย	ปฏิบัติ	บรรยาย	ปฏิบัติ	บรรยาย	ปฏิบัติ	บรรยาย	ปฏิบัติ
ภาควิชาชีววิทยาช่องปาก	๕๘๕	๕๔๐	๖๐	-	-	-	-	-
ภาควิชาทันตกรรมบรูณะ	๒๔๐	๙๔๕	๗๕	๓๖๐	-	๔๐๕	-	-
ภาควิชาทันตกรรมป้องกัน	๓๗๕	๑,๔๘๕	๖๐	๔๕	-	-	-	-
ภาควิชาทันตกรรมโรงพยาบาล	๒๕๕	๑,๓๐๕	๓๐	-	-	-	-	-
ภาควิชาทันตกรรมวิสัญญี	๒๑๐	๒๗๐	๔๕	๑๘๐	-	-	-	-



นอกจากนี้ คณะฯ ยังมีปัจจัยเกื้อหนุนในด้านการเรียนการสอนต่าง ๆ ดังนี้

- | | | | |
|---|-------|-------|------------|
| ๑. คอมพิวเตอร์ที่ให้บริการสืบค้นในห้องคอมพิวเตอร์ | จำนวน | ๓๐ | เครื่อง |
| ๒. คอมพิวเตอร์ที่ใช้ในคลินิกทันตกรรม | จำนวน | ๒๐๐ | เครื่อง |
| ๓. ห้องอ่านหนังสือ มีรายละเอียดดังนี้ | | | |
| - คอมพิวเตอร์ที่ให้บริการสืบค้น | จำนวน | ๑๗ | เครื่อง |
| - หนังสือภาษาไทย | จำนวน | ๙๗๐ | เล่ม |
| - หนังสือภาษาอังกฤษ | จำนวน | ๑,๙๓๘ | เล่ม |
| - วารสารภาษาไทย | จำนวน | ๖๒ | ชื่อเรื่อง |
| - วารสารภาษาอังกฤษ | จำนวน | ๒๙ | ชื่อเรื่อง |
| ๔. ห้องปฏิบัติการทันตกรรม รองรับนิสิตได้ ๑๐๐ คน | จำนวน | ๒ | ห้อง |
| ๕. ห้องปฏิบัติการทางวิทยาศาสตร์ | | | |
| ๖. หน่วยวิจัยชีววิทยาช่องปากและพันธุศาสตร์ | | | |
| ๗. หน่วยวิจัยชีววัสดุและนาโนเทคโนโลยี | | | |

ตารางที่ ๖ ตารางจำนวนบัณฑิต รุ่นที่ ๘ ที่จบการศึกษา ประจำปีการศึกษา ๒๕๕๒

หลักสูตร	จำนวน	ร้อยละของผู้มีงานทำ
ทันตแพทยศาสตรบัณฑิต	๔๑	๑๐๐ %
ประกาศนียบัตรผู้ช่วยทันตแพทย์	๒๘	๑๐๐ %

จากข้อมูลของสถาบันพระบรมราชชนก พบว่า บัณฑิตทันตแพทย์ รุ่นที่ ๘ ร้อยละ ๑๐๐ มีงานทำ โดยรับราชการอยู่ตามหน่วยงานของรัฐ ซึ่งทุกคนได้รับเงินเดือนตามระเบียบข้าราชการพลเรือนของแต่ละหน่วยงานที่ได้บรรจุ

ตารางที่ ๗ ผลประเมินหลักสูตรทันตแพทยศาสตรบัณฑิต รุ่นที่ ๘ ก่อนจบการศึกษา ประจำปีการศึกษา ๒๕๕๒

ลำดับที่	ลักษณะ	ค่าเฉลี่ย	SD
๑	จำนวนหน่วยกิตโดยรวม	๔.๑๗	๐.๗๔
๒	จำนวนหน่วยกิตหมวดวิชาศึกษาทั่วไป	๓.๙๘	๐.๗๖
๓	จำนวนหน่วยกิตกลุ่มวิชาแกน	๔.๓๒	๐.๖๕
๔	จำนวนหน่วยกิตกลุ่มวิชาเอก	๔.๓๗	๐.๖๒
๕	จำนวนหน่วยกิตหมวดวิชาเลือกเสรี	๓.๙๕	๐.๘๔
๖	จำนวนหน่วยกิตแต่ละชั้นปี	๔.๑๐	๐.๗๔
๗	การจัดการเรียนการสอน	๔.๑๐	๐.๘๓



ตารางที่ ๗ ผลประเมินหลักสูตรทันตแพทยศาสตรบัณฑิต รุ่นที่ ๘ ก่อนจบการศึกษา
ประจำปีการศึกษา ๒๕๕๒ (ต่อ)

ลำดับที่	ลักษณะ	ค่าเฉลี่ย	SD
๘	การวัดและประเมินผล	๔.๒๒	๐.๗๒
๙	การศึกษาค้นคว้าด้วยตนเอง	๔.๒๒	๐.๗๒
๑๐	สื่อและวัสดุการเรียนการสอน	๔.๓๒	๐.๖๙
๑๑	การฝึกปฏิบัติงานคลินิก	๔.๒๒	๐.๘๒
ค่าเฉลี่ยรวม		๔.๑๘	๐.๗๔

จากตารางพบว่านิสิตโดยส่วนใหญ่มีความคิดเห็นว่าหลักสูตรทันตแพทยศาสตรบัณฑิต มีความเหมาะสมในด้านต่าง ๆ เหล่านี้อยู่ในระดับมาก (๔.๑๘)

ตารางที่ ๘ ความคิดเห็นของบัณฑิต รุ่นที่ ๘ ต่อหลักสูตรทันตแพทยศาสตรบัณฑิต
(ภายหลังออกไปปฏิบัติงานใช้ทุน)

ลำดับที่	ลักษณะ	ค่าเฉลี่ย	SD
๑	จำนวนหน่วยกิตโดยรวม	๔.๒๕	๐.๖๗
๒	จำนวนหน่วยกิตหมวดวิชาศึกษาทั่วไป	๓.๙๓	๐.๖๙
๓	จำนวนหน่วยกิตกลุ่มวิชาแกน	๔.๒๐	๐.๖๕
๔	จำนวนหน่วยกิตกลุ่มวิชาเอก	๔.๓๐	๐.๖๑
๕	จำนวนหน่วยกิตหมวดวิชาเลือกเสรี	๔.๐๕	๐.๘๕
๖	จำนวนหน่วยกิตแต่ละชั้นปี	๓.๘๕	๐.๗๗
๗	การจัดการเรียนการสอน	๓.๘๘	๐.๘๒
๘	การวัดและประเมินผล	๔.๐๘	๐.๖๒
๙	การศึกษาค้นคว้าด้วยตนเอง	๔.๐๘	๐.๗๖
๑๐	สื่อและวัสดุการเรียนการสอน	๔.๑๓	๐.๖๑
๑๑	การฝึกปฏิบัติงานคลินิก	๔.๐๘	๐.๗๖
ค่าเฉลี่ยรวม		๔.๐๗	๐.๗๑

จากตารางพบว่าบัณฑิตโดยส่วนใหญ่มีความคิดเห็นว่าหลักสูตรทันตแพทยศาสตรบัณฑิต มีความเหมาะสมในด้านต่าง ๆ เหล่านี้อยู่ในระดับมาก (๔.๐๗)



ตารางที่ ๙ สถานที่ทำงานของบัณฑิตทันตแพทย์ รุ่นที่ ๘ ใน
และนอกเขต ๙ จังหวัดภาคเหนือตอนล่าง

ในเขต	นอกเขต	รวม
จำนวน ๑๙ คน	จำนวน ๒๒ คน	จำนวน ๔๑ คน
คิดเป็น ๔๖%	คิดเป็น ๕๔%	๑๐๐%

ตารางที่ ๑๐ ผลการประเมินประสิทธิภาพในการปฏิบัติงานของบัณฑิต รุ่น ๘
โดยผู้บังคับบัญชา ประจำปีการศึกษา ๒๕๕๒

รายการ	ส่วนที่ ๑ (ความพอใจของท่าน)			ส่วนที่ ๒ (เปรียบเทียบกับคนอื่น/สถาบันอื่น)		
	\bar{X}	SD	MD	\bar{X}	SD	MD
ความคุณธรรม จริยธรรม						
๑.มีความซื่อสัตย์ สุจริต	๔.๕๒	๐.๕๙	๕.๐๐	๔.๕๐	๐.๖๗	๕.๐๐
๒.มีระเบียบวินัย	๔.๑๗	๐.๗๘	๕.๐๐	๔.๔๒	๐.๗๙	๕.๐๐
๓.การตรงต่อเวลา	๓.๙๖	๐.๘๘	๕.๐๐	๔.๓๓	๐.๗๘	๕.๕๐
๔.มีความเสียสละและเห็นต่อประโยชน์ส่วนรวม	๔.๐๐	๐.๘๕	๕.๐๐	๔.๓๓	๐.๗๘	๕.๕๐
๕.มีจรรยาบรรณในวิชาชีพของตนเอง	๔.๓๙	๐.๖๖	๕.๐๐	๔.๔๒	๐.๗๙	๕.๐๐
๖.การเคารพกฎเกณฑ์ ระเบียบขององค์กร/หน่วยงาน	๔.๐๙	๐.๘๕	๕.๐๐	๔.๕๐	๐.๖๗	๕.๐๐
ด้านความรู้						
๑.มีความรู้ในหลักวิชาชีพที่เกี่ยวข้องโดยตรงกับหน้าที่การงาน	๔.๒๒	๐.๖๐	๕.๐๐	๔.๔๒	๐.๖๗	๕.๕๐
๒.มีความเข้าใจขั้นตอนและวิธีการในการปฏิบัติงานในหน้าที่	๔.๐๙	๐.๗๓	๕.๐๐	๔.๓๓	๐.๘๙	๕.๕๐
๓.มีความรู้ในระดับที่สามารถปฏิบัติงานให้บรรลุเป้าหมายอย่างมีประสิทธิภาพและมีประสิทธิผล	๔.๑๓	๐.๖๓	๕.๐๐	๔.๔๒	๐.๖๗	๕.๕๐
๔.มีความสามารถนำความรู้มาประยุกต์ใช้ในการปฏิบัติงานอย่างสร้างสรรค์	๔.๐๔	๐.๖๔	๕.๐๐	๔.๔๒	๐.๕๑	๕.๐๐
๕.เป็นผู้แสวงหาความรู้เพิ่มเติมอย่างต่อเนื่อง	๓.๘๗	๐.๗๖	๕.๐๐	๔.๐๘	๐.๙๐	๕.๐๐
๖.มีความเชี่ยวชาญในสาขาวิชาชีพ	๓.๙๖	๐.๖๔	๕.๐๐	๔.๐๐	๐.๘๕	๕.๐๐
ด้านทักษะทางปัญญา						
๑.มีความสามารถในการรวบรวมข้อมูล แนวคิด และประเมินข้อมูลต่างๆ ได้	๔.๐๙	๐.๖๐	๕.๐๐	๔.๐๘	๐.๗๙	๕.๐๐
๒.มีความสามารถในการวิเคราะห์และแก้ไขปัญหาในการปฏิบัติงาน	๓.๙๑	๐.๗๓	๕.๐๐	๔.๐๐	๐.๘๕	๕.๐๐
๓.มีความคิดริเริ่มสร้างสรรค์สิ่งใหม่ๆ โดยอาศัยข้อมูลพื้นฐานได้	๓.๘๗	๐.๗๖	๕.๐๐	๓.๙๒	๐.๙๐	๕.๐๐
๔.มีการวางแผนและความสามารถในการปฏิบัติงานได้สำเร็จตามกำหนดเวลา	๓.๙๑	๐.๖๗	๕.๐๐	๔.๑๗	๐.๘๓	๕.๐๐
๕.มีความสามารถในการนำเสนอข้อมูลและแนวคิดเพื่อใช้ในการตัดสินใจ	๓.๙๑	๐.๖๗	๕.๐๐	๓.๙๒	๐.๙๐	๕.๐๐



ตารางที่ ๑๐ ผลการประเมินประสิทธิภาพในการปฏิบัติงานของบัณฑิต รุ่น ๘
โดยผู้บังคับบัญชา ประจำปีการศึกษา ๒๕๕๒ (ต่อ)

รายการ	ส่วนที่ ๑ (ความพอใจของท่าน)			ส่วนที่ ๒ (เปรียบเทียบกับคนอื่น/สถาบันอื่น)		
	\bar{X}	SD	MD	\bar{X}	SD	MD
ด้านทักษะความสัมพันธ์ระหว่างบุคคลและความรับผิดชอบ						
๑.มีความสามารถปรับตัวให้เข้ากับเพื่อนร่วมงาน	๔.๒๒	๐.๘๕	๔.๐๐	๔.๒๕	๐.๘๗	๔.๕๐
๒.มีความสามารถในการติดต่อสื่อสารระหว่างบุคคล	๔.๑๗	๐.๘๓	๔.๐๐	๔.๔๒	๐.๒๕	๔.๑๗
๓.มีความสามารถในการทำงานเป็นทีม	๔.๑๓	๐.๘๗	๔.๐๐	๔.๒๕	๐.๗๙	๕.๐๐
๔.มีความสามารถในการแสดงภาวะความเป็นผู้นำในการทำงาน	๔.๐๐	๐.๖๗	๔.๐๐	๔.๑๗	๐.๙๔	๔.๕๐
๕.การยอมรับฟังความคิดเห็นของผู้อื่น	๔.๑๗	๐.๗๘	๔.๐๐	๔.๒๕	๐.๘๗	๔.๕๐
๖.มีความสามารถในการประเมินการทำงานและปรับปรุงงานของตนเอง(บัณฑิต)	๔.๐๐	๐.๗๔	๔.๐๐	๔.๑๗	๐.๘๓	๔.๐๐
ด้านทักษะการใช้ภาษาอังกฤษและเทคโนโลยีสารสนเทศ						
๑.มีทักษะในการวิเคราะห์และจัดการข้อมูลเชิงตัวเลข	๔.๐๔	๐.๗๑	๔.๐๐	๔.๒๕	๐.๘๗	๔.๕๐
๒.มีความสามารถในการสื่อสารการใช้ภาษาไทย (พูด ฟัง อ่าน เขียน)	๔.๒๖	๐.๖๒	๔.๐๐	๔.๓๓	๐.๗๘	๔.๕๐
๓.มีความสามารถในการสื่อสารการใช้ภาษาอังกฤษ (พูด ฟัง อ่าน เขียน)	๓.๗๘	๐.๘๕	๔.๐๐	๔.๑๗	๐.๙๔	๔.๕๐
๔.มีความสามารถในการใช้คอมพิวเตอร์และเทคโนโลยีสารสนเทศในการปฏิบัติงาน	๔.๑๓	๐.๖๓	๔.๐๐	๔.๒๕	๐.๖๒	๔.๐๐
ค่าเฉลี่ยรวม	๔.๐๘	๐.๗๒	๔.๐๔	๔.๒๕	๐.๙๓	๔.๕๐

การประเมินประสิทธิภาพการปฏิบัติงานของบัณฑิต มีหัวข้อในการพิจารณาคุณสมบัติหลักของบัณฑิต ๓ ด้านที่สอดคล้องกับพระราชบัญญัติแห่งชาติ พ.ศ. ๒๕๔๒ ได้แก่ ความรู้ความสามารถทางวิชาการตามลักษณะงานในสาขานั้น ๆ ความรู้ความสามารถพื้นฐานที่ส่งผลต่อการทำงาน และคุณธรรม จริยธรรม จรรยาบรรณในวิชาชีพ โดยผลการประเมินส่วนใหญ่อยู่ในระดับ มาก (๔.๐๘)

จากการสำรวจบัณฑิต รุ่นที่ ๘ มีความประสงค์ที่จะศึกษาต่อเฉพาะทาง จำนวน ๓๔ ราย แบ่งออกเป็นตามหลักสูตร ได้ดังนี้ ประกาศนียบัตรบัณฑิต จำนวน ๑๔ คน, มหาบัณฑิต จำนวน ๑๐ คน, คุุชฎีบัณฑิต จำนวน ๓ คน และวุฒิปัตร จำนวน ๗ คน ในสาขาวิชาดังนี้

- อันดับ ๑	ทันตกรรมประดิษฐ์	คิดเป็น	๒๘%
- อันดับ ๒	ศัลยศาสตร์ช่องปาก	คิดเป็น	๒๒%
- อันดับ ๓	ทันตกรรมสำหรับเด็ก	คิดเป็น	๑๓%
- อันดับ ๔	ปริทันตวิทยา	คิดเป็น	๑๐%
- อันดับ ๕	ทันตกรรมจัดฟัน	คิดเป็น	๙%
- อันดับ ๖	ทันตกรรมหัตถการ	คิดเป็น	๘%
- อันดับ ๗	เอนโดดอนติกส์	คิดเป็น	๖%
- อันดับ ๘	ทันตกรรมวินิจัย	คิดเป็น	๑%
	พยาธิวิทยา	คิดเป็น	๑%
	ชีววิทยาช่องปาก	คิดเป็น	๑%
	ทันตกรรมชุมชน	คิดเป็น	๑%



แผนงานส่งเสริมและพัฒนางานกิจการนิสิต

คณะทันตแพทยศาสตร์มีนโยบายด้านการดำเนินงานกิจการนิสิต ดังนี้

๑. สนับสนุนกิจกรรมนิสิตให้เป็นส่วนหนึ่งที่จะพัฒนานิสิตให้เป็นผู้มีความพร้อมทั้งด้านวิชาการ วิชาชีพ คุณธรรม จริยธรรม บุคลิกภาพ สุขภาพกายและสุขภาพจิต
๒. ส่งเสริมกิจกรรมนิสิตที่เน้นการทำงานร่วมกับผู้อื่น และกิจกรรมที่สร้างสำนึกรับผิดชอบต่อสังคม
๓. เสริมสร้างศักยภาพพระบออาจารย์ที่ปรึกษา งานแนะแนวอาชีพและการศึกษาต่อ

๓.๑ กิจกรรมพัฒนานิสิต

คณะทันตแพทยศาสตร์มีรองคณบดีฝ่ายกิจการนิสิต คณะกรรมการฝ่ายกิจการนิสิต คณะกรรมการอาจารย์ที่ปรึกษาสโมสรนิสิต และบุคลากรฝ่ายกิจการนิสิต บริหารจัดการและให้คำปรึกษาการดำเนินกิจกรรมต่างๆ ของนิสิต รวมทั้งรับผิดชอบด้านสวัสดิการ และทุนการศึกษา ทั้งนี้มีสโมสรนิสิตคณะทันตแพทยศาสตร์ เป็นผู้ดำเนินโครงการ/กิจกรรมดังตารางที่ ๑๑

ตารางที่ ๑๑ แสดงรายละเอียดโครงการ/กิจกรรมพัฒนานิสิต ประจำปี พ.ศ. ๒๕๕๓

โครงการ/กิจกรรม	ระยะเวลาดำเนินโครงการ/กิจกรรม	งบประมาณ			
		รายได้ คณะฯ	กอง กิจการ นิสิต	อื่นๆ	รวม
ด้านส่งเสริมคุณธรรม จริยธรรมและบุคลิกภาพ					
๑.พัฒนาทักษะทางดนตรี	๑๔ มกราคม ๒๕๕๓	๒๐,๐๐๐	-	-	๒๐,๐๐๐
๒.เสริมสร้างศักยภาพนิสิตทันตแพทย์	๙ มีนาคม ๒๕๕๓	๕,๐๐๐	-	-	๕,๐๐๐
๓.นิสิตคุณธรรม	๒๒-๒๔ มีนาคม ๒๕๕๓	๕,๐๐๐	-	-	๕,๐๐๐
๔.ปฐมนิเทศนิสิตใหม่ ประจำปีการศึกษา ๒๕๕๓	๓๑ พฤษภาคม ๒๕๕๓	๑๐,๐๐๐	-	-	๑๐,๐๐๐
๕. นิสิตดีเด่น	พฤษภาคม ถึง มิถุนายน ๒๕๕๓	๕๐๐	-	-	๕๐๐
ด้านส่งเสริมศิลปวัฒนธรรมภายในคณะ					
๑. แข่งขันกีฬาภายในคณะทันตแพทยศาสตร์ ฟ.ฟัน เกมส์ ครั้งที่ ๘	๑๔ มกราคม ๒๕๕๓	๑๖,๐๐๐	-	-	๑๖,๐๐๐
๒. พัฒนาทักษะทางดนตรีไทย	๙-๑๖ มิถุนายน ๒๕๕๓	-	๘,๐๐๐	-	๘,๐๐๐



ตารางที่ ๑๑ แสดงรายละเอียดโครงการ/กิจกรรมพัฒนานิสิต ประจำปี พ.ศ. ๒๕๕๓ (ต่อ)

โครงการ/กิจกรรม	ระยะเวลาดำเนินโครงการ/กิจกรรม	งบประมาณ			
		รายได้ คณะฯ	กอง กิจการ นิสิต	อื่นๆ	รวม
ด้านส่งเสริมศิลปวัฒนธรรมภายในคณะ (ต่อ)					
๓. อ้อลา	๒๔ มีนาคม ๒๕๕๓	๑,๐๐๐	-	-	๑,๐๐๐
๔. รดน้ำขอพรเนื่องในวันสงกรานต์	๗ เมษายน ๒๕๕๓	๔,๐๐๐	-	-	๔,๐๐๐
๕. บวงสรวงสมเด็จพระนเรศวรมหาราช	๑๐ มิถุนายน ๒๕๕๓	๒,๐๐๐	๖,๐๐๐	-	๘,๐๐๐
๖. วันไหว้ครูและสายสัมพันธ์ทันตแพทย์	๑๗ มิถุนายน ๒๕๕๓	๒,๕๐๐	๗,๕๐๐	-	๑๐,๐๐๐
๗. ลอยกระทง	๒๒ พฤศจิกายน ๒๕๕๓	-	๑๐,๐๐๐	-	๑๐,๐๐๐
๘. งานทำบุญตักบาตรเนื่องในวันขึ้นปีใหม่ ประจำปี พ.ศ. ๒๕๕๓ คณะทันตแพทยศาสตร์	๑๔ มกราคม ๒๕๕๓	-	-	-	-
๙. วันสถาปนาครบรอบ ๑๓ ปี คณะทันตแพทยศาสตร์ มหาวิทยาลัยนเรศวร	๒๒ กุมภาพันธ์ ๒๕๕๓	๘,๐๐๐	-	-	๘,๐๐๐
๑๐. โครงการส่งบัณฑิตสู่สังคม ๘	๔-๒๔ มีนาคม ๒๕๕๓	๔๐,๐๐๐	-	๑๘๐,๐๐๐	๒๒๐,๐๐๐
๑๑. วันทันตสาธารณสุข	๒๑ ตุลาคม ๒๕๕๓	-	-	๓๙๒,๓๐๐	๓๙๒,๓๐๐
ด้านส่งเสริมศิลปวัฒนธรรมที่ทำร่วมกับมหาวิทยาลัย/คณะอื่นๆ					
๑. โครงการปฐมนิเทศและปรับสภาพนิสิตใหม่ มหาวิทยาลัยนเรศวร	๒-๔ มิถุนายน ๒๕๕๓	-	-	-	-
๒. วันไหว้ครูมหาวิทยาลัยนเรศวร	๑๐ มิถุนายน ๒๕๕๓	-	-	-	-
๓. พิธีบายศรีสู่ขวัญ มหาวิทยาลัยนเรศวร	๑๐ มิถุนายน ๒๕๕๓	-	-	-	-
๔. โครงการเปิดโลกกิจกรรม ปีการศึกษา ๒๕๕๓	๒๕ มิถุนายน ๒๕๕๓	-	-	-	-
๕. วันคล้ายวันสถาปนามหาวิทยาลัยนเรศวร	๒๙ กรกฎาคม ๒๕๕๓	-	-	-	-
๖. Freshy Dent ประจำปี ๒๕๕๓	๒๘-๒๙ สิงหาคม ๒๕๕๓	-	-	-	-
๗. พิธีถวายราชสดุดีและเทิดพระเกียรติเนื่อง ใน “วันมหิดล”	๒๔ กันยายน ๒๕๕๓	-	-	-	-
๘. พิธีถวายราชสดุดี “วันมหิดล”	๒๔ กันยายน ๒๕๕๓	-	-	-	-



ตารางที่ ๑๑ แสดงรายละเอียดโครงการ/กิจกรรมพัฒนานิสิต ประจำปี พ.ศ. ๒๕๕๓ (ต่อ)

โครงการ/กิจกรรม	ระยะเวลาดำเนินโครงการ/กิจกรรม	งบประมาณ			
		รายได้ คณะฯ	กอง กิจการ นิสิต	อื่นๆ	รวม
ด้านส่งเสริมศิลปวัฒนธรรมที่ทำร่วมกับมหาวิทยาลัย/คณะอื่นๆ (ต่อ)					
งานประเพณีลอยกระทง มหาวิทยาลัย นเรศวร “ลอยกระทงร่วมใจ ฉลอง มหาวิทยาลัยครบรอบ ๒๐ ปี”	๒๒ พฤศจิกายน ๒๕๕๓	-	-	-	-
ม่วงสัมพันธ์	๔-๖ ธันวาคม ๒๕๕๓	-	-	-	-
ด้านส่งเสริมวิชาการ					
๑. เตรียมความพร้อมแก่นิสิตชั้นปีที่ ๒	๖ , ๗ , ๑๑ , และ ๑๔ พฤษภาคม ๒๕๕๓	๖,๐๐๐	-	-	๖,๐๐๐
๒. เตรียมความพร้อมสู่คลินิก	๒๒-๒๔ ตุลาคม ๒๕๕๓	๓,๐๐๐	-	-	๓,๐๐๐
๓. Dent Camp ครั้งที่ ๙	๖-๗ พฤศจิกายน ๒๕๕๓	๒๘,๐๐๐	-	-	๒๘,๐๐๐
ด้านบำเพ็ญประโยชน์					
๑. ค่ายทันตอาสาสถานฝัน ครั้งที่ ๗	๒๗ - ๒๘ มีนาคม ๒๕๕๓	-	๓๐,๐๐๐	-	๓๐,๐๐๐
ด้านส่งเสริมสุขภาพ					
๑. Dent League	๑๔ ธันวาคม ๒๕๕๒ ถึง ๑๓ มกราคม ๒๕๕๓	๒,๐๐๐	-	-	๒,๐๐๐
๒. แข่งขันกีฬาภายในคณะทันต แพทยศาสตร์ ฟ.ฟัน เกมส์ ครั้งที่ ๗	๑๔ มกราคม ๒๕๕๓	๑๖,๐๐๐	-	-	๑๖,๐๐๐
๓. กิจกรรมกีฬาสามสัมพันธ์วิทยาศาสตร์ สุขภาพ ครั้งที่ ๑๒	๑๘-๒๔ มกราคม ๒๕๕๓	๕,๐๐๐	-	-	๕,๐๐๐
๔. กิจกรรมกีฬาสามสัมพันธ์วิทยาศาสตร์ สุขภาพ ครั้งที่ ๑๓	๒๔-๒๙ ธันวาคม ๒๕๕๓	๔๐,๐๐๐	-	-	๔๐,๐๐๐
ด้านส่งเสริมและพัฒนางานสโมสรนิสิต					
๑. เลือกตั้งคณะกรรมการสโมสรนิสิต	๑๗ กุมภาพันธ์ ๒๕๕๓	๕๐๐	-	-	๕๐๐
๒. สัมมนาสโมสรนิสิต	๒๗-๒๙ มีนาคม ๒๕๕๓	๓๕,๐๐๐	-	-	๓๕,๐๐๐



ตารางที่ ๑๑ แสดงรายละเอียดโครงการ/กิจกรรมพัฒนานิสิต ประจำปี พ.ศ. ๒๕๕๓ (ต่อ)

โครงการ/กิจกรรม	ระยะเวลาดำเนินโครงการ/กิจกรรม	งบประมาณ			
		รายได้ คณะฯ	กอง กิจการ นิสิต	อื่นๆ	รวม
ด้านส่งเสริมกิจกรรมนิสิต					
๑. พัฒนานิสิตด้านความเป็นผู้นำ	๒๒-๒๓ พฤษภาคม ๒๕๕๓	๕,๐๐๐	-	-	๕,๐๐๐
๒. เปิดประตูสู่หันทะ	๕-๑๐ มิถุนายน ๒๕๕๓	๓๕,๒๕๙	๓๕,๐๐๐	-	๗๐,๒๕๙
๓. Freshy dent	๒๘-๒๙ สิงหาคม ๒๕๕๓	๑๘,๐๐๐	๒๐,๐๐๐	-	๓๘,๐๐๐



การวิจัย (รวมทั้งงานสร้างสรรค์)

แผนการพัฒนากการวิจัย

คณะทันตแพทยศาสตร์ได้ดำเนินงานวิจัยที่ตอบสนองต่อเป้าหมายในการบริหารมหาวิทยาลัยที่จะเป็นมหาวิทยาลัยที่มุ่งสู่ความเป็นมหาวิทยาลัยวิจัย (Research based University) โดยการจัดตั้งองค์กรภายในแต่ละคณะวิชา วิทยาลัย หรือสถาบัน มุ่งสร้างผู้นำทางการวิจัยภายใต้ Partnership และ Networking กับสถาบันที่มีชื่อเสียงทั้งในและต่างประเทศ โดยจัดเงินรายได้เน้นสนับสนุนการวิจัยเพื่อเติมจากแหล่งทุนอื่นเพื่อส่งเสริมให้อาจารย์ได้ทำงานวิจัยอย่างทั่วถึง และต้องตีพิมพ์ในวารสารระดับประเทศและระดับนานาชาติได้ด้วย โดยมีคณะกรรมการฝ่ายวิจัยเป็นผู้ดูแลบริหารงานวิจัยของคณะฯ ดังรายนามต่อไปนี้

คณะกรรมการฝ่ายวิจัย คณะทันตแพทยศาสตร์ มหาวิทยาลัยนเรศวร

คณะกรรมการชุดที่ ๑ (ปฏิบัติงานตั้งแต่วันที่ ๒๗ สิงหาคม ๒๕๕๑ ถึงวันที่ ๑๒ สิงหาคม ๒๕๕๓)

- | | |
|--|---------------|
| ๑. ศาสตราจารย์พิเศษทันตแพทย์หญิง ดร.วิสาชะ ลิ้มวงศ์ | ที่ปรึกษา |
| ๒. ศาสตราจารย์ทันตแพทย์วินัย ศิริจิตร | ที่ปรึกษา |
| ๓. ผู้ช่วยศาสตราจารย์ทันตแพทย์ไพโรจน์ ศรีอรุณ | ที่ปรึกษา |
| ๔. รองคณบดีฝ่ายวิจัย
(อาจารย์ทันตแพทย์หญิง ดร.เกษสิริ วิศิษฐ์พรหม) | ประธานกรรมการ |
| ๕. ตัวแทนสาขาวิชาทันตกรรมจัดฟัน
(รองศาสตราจารย์ทันตแพทย์ ดร.ทศพล ปิยะปัทมินทร์) | กรรมการ |
| ๖. ตัวแทนสาขาวิชาทันตกรรมสำหรับเด็ก
(ผู้ช่วยศาสตราจารย์ทันตแพทย์หญิงวรรณา โล้วพฤกษ์มณี) | กรรมการ |
| ๗. ตัวแทนสาขาวิชาชีววิทยาช่องปาก
(อาจารย์ทันตแพทย์หญิง ดร.รุ่งอรุณ เกรียงไกร) | กรรมการ |
| ๘. ตัวแทนสาขาวิชาปริทันตวิทยา
(อาจารย์ทันตแพทย์หญิงศศลักษณ์ สูงใหญ่) | กรรมการ |
| ๙. ตัวแทนสาขาวิชาทันตกรรมประดิษฐ์
(อาจารย์ทันตแพทย์หญิงประภาพร หอมจันทร์จีรัง) | กรรมการ |
| ๑๐. ตัวแทนสาขาวิชาทันตกรรมหัตถการ
(อาจารย์ทันตแพทย์หญิงมยุรชฎ์ สามิ) | กรรมการ |
| ๑๑. ตัวแทนสาขาวิชาทันตกรรมโรงพยาบาล
(อาจารย์ทันตแพทย์นิติ ศรีมงคลถาวร) | กรรมการ |
| ๑๒. ตัวแทนสาขาวิชาทันตกรรมวินิจฉัย
(อาจารย์ทันตแพทย์หญิง ดร.รัชดาภรณ์ เค้ามงคลกิจ) | กรรมการ |



- | | |
|--|-----------|
| ๑๓. ตัวแทนสาขาวิชาทันตกรรมชุมชน
(อาจารย์ทันตแพทย์หญิง ดร.ประวีณา โสภภาพอมร) | กรรมการ |
| ๑๔. นางสาวสุทธิมาศ หยวกยง | เลขานุการ |
| ๑๕. นางสาวกฤติลดา ล้วนเมือง | เลขานุการ |

คณะกรรมการชุดที่ ๒ (ปฏิบัติงานตั้งแต่วันที่ ๑๓ สิงหาคม ๒๕๕๒ ถึงวันที่ ๗ ธันวาคม ๒๕๕๓)

- | | |
|---|------------------|
| ๑. ศาสตราจารย์พิเศษทันตแพทย์หญิง ดร.วิสาขะ ลีม่วงศ์ | ที่ปรึกษา |
| ๒. ผู้ช่วยศาสตราจารย์ทันตแพทย์ไพโรจน์ ศรีอรุณ | ที่ปรึกษา |
| ๓. รองคณบดีฝ่ายวิจัย
(อาจารย์ทันตแพทย์หญิง ดร.วีรญา ตันหนาภรณ์กุล) | ประธานกรรมการ |
| ๔. ตัวแทนสาขาวิชาทันตกรรมสำหรับเด็ก
(อาจารย์ทันตแพทย์วุฒิกุล ธนาภาณจนภักดี) | กรรมการ |
| ๕. ตัวแทนสาขาวิชาชีววิทยาช่องปาก
(อาจารย์ทันตแพทย์หญิง ดร.รุ่งอรุณ เกรียงไกร) | กรรมการ |
| ๖. ตัวแทนสาขาวิชาปริทันตวิทยา
(อาจารย์ทันตแพทย์ ดร.อนุพันธ์ สิทธิโชคชัยวุฒิ) | กรรมการ |
| ๗. ตัวแทนสาขาวิชาทันตกรรมประดิษฐ์
(อาจารย์ทันตแพทย์หญิงประภาพร หอมจันทร์จีรัง) | กรรมการ |
| ๘. ตัวแทนสาขาวิชาทันตกรรมหัตถการ
(อาจารย์ทันตแพทย์หญิงมยุรชฎ์ สามิ) | กรรมการ |
| ๙. ตัวแทนสาขาวิชาวิทยาเอ็นโดดอนท์
(อาจารย์ทันตแพทย์หญิง ดร.เกษสิริ วิศิษฐ์พรหม) | กรรมการ |
| ๑๐. ตัวแทนสาขาวิชาทันตกรรมโรงพยาบาล
(อาจารย์ทันตแพทย์หญิงพันทิพย์ สังวรินทะ) | กรรมการ |
| ๑๑. ตัวแทนสาขาวิชาทันตกรรมวินิจฉัย
(อาจารย์ทันตแพทย์หญิง ดร.รัชดาภรณ์ เค้ามงคลกิจ) | กรรมการ |
| ๑๒. ตัวแทนสาขาวิชาทันตกรรมชุมชน
(อาจารย์ทันตแพทย์หญิงพรสุดา หน่อไชย) | กรรมการ |
| ๑๓. นางสาวกฤติลดา ล้วนเมือง | เลขานุการ |
| ๑๔. นางสาวสุทธิมาศ หยวกยง | ผู้ช่วยเลขานุการ |



โดยหน้าที่ของคณะกรรมการชุดนี้ คือ

๑. กำหนดนโยบายวิจัย และแผนกลยุทธ์ด้านงานวิจัยของคณะฯ
๒. บริหารงานวิจัย
๓. สนับสนุนการดำเนินงานวิจัยของคณะฯ
๔. จัดทำและติดตามแผนปฏิบัติการกองทุนวิจัยของคณะฯ
๕. จัดหาทรัพยากรการเงินและปัจจัยเกื้อหนุนเพื่อสนับสนุนการวิจัย
๖. สนับสนุนการพัฒนาทรัพยากรบุคคลด้านการวิจัย
๗. พิจารณาโครงการวิจัยที่เสนอขอรับทุนอุดหนุนการวิจัยของคณะฯ
๘. สนับสนุนการเผยแพร่ผลงานวิจัยและงานสร้างสรรค์ และการนำผลงานไปใช้ประโยชน์
๙. สนับสนุนการสร้างเครือข่าย ความร่วมมือระหว่างนักวิจัยทั้งภายในและภายนอกคณะฯ
๑๐. สนับสนุนการจดสิทธิบัตร การคุ้มครองสิทธิของงานวิจัย หรือนวัตกรรมให้แก่นักวิจัย

คณะกรรมการชุดที่ ๓ (ปฏิบัติงานตั้งแต่วันที่ ๘ ธันวาคม ๒๕๕๓ เป็นต้นไป)

- | | |
|--|---------------|
| ๑. ศาสตราจารย์พิเศษทันตแพทย์หญิง ดร.วิสาชะ ลีม่วงค์ | ที่ปรึกษา |
| ๒. ผู้ช่วยศาสตราจารย์ทันตแพทย์ไพโรจน์ ศรีอรุณ | ที่ปรึกษา |
| ๓. รองคณบดีฝ่ายวิจัย
(อาจารย์ทันตแพทย์หญิง ดร.วีรญา ตันทนาภรณ์กุล) | ประธานกรรมการ |
| ๔. ตัวแทนสาขาวิชาทันตกรรมจัดฟัน
(รองศาสตราจารย์ทันตแพทย์ ดร.ทศพล ปิยะปัทมินทร์) | กรรมการ |
| ๕. ตัวแทนสาขาวิชาชีวะวิทยาช่องปาก
(อาจารย์ทันตแพทย์หญิง ดร.รุ่งอรุณ เกรียงไกร) | กรรมการ |
| ๖. ตัวแทนสาขาวิชาปริทันตวิทยา
(อาจารย์ทันตแพทย์ ดร.อนุพันธ์ สิทธิโชคชัยวุฒิ) | กรรมการ |
| ๗. ตัวแทนสาขาวิชาทันตกรรมประดิษฐ์
(อาจารย์ทันตแพทย์หญิง ดร.นวภรณ์ จิตตภิรมย์ศักดิ์) | กรรมการ |
| ๘. ตัวแทนสาขาวิชาทันตกรรมหัตถการ
(อาจารย์ทันตแพทย์หญิง ดร.มยุรชฎ์ สามิ) | กรรมการ |
| ๙. ตัวแทนสาขาวิชาวิทยาเอ็นโดดอนท์
(อาจารย์ทันตแพทย์หญิง ดร.เกษสิริ วิศิษฐ์พรหม) | กรรมการ |
| ๑๐. ตัวแทนสาขาวิชาทันตกรรมโรงพยาบาล
(อาจารย์ทันตแพทย์หญิงพันทิพย์ สัจจรินทะ) | กรรมการ |
| ๑๑. ตัวแทนสาขาวิชาทันตกรรมวินิจฉัย
(อาจารย์ทันตแพทย์หญิง ดร.รัชดาภรณ์ เค้ามงคลกิจ) | กรรมการ |



๑๒. ตัวแทนสาขาวิชาทันตกรรมชุมชน (อาจารย์ทันตแพทย์หญิงพรสุดา หน่อไชย)	กรรมการ
๑๓. นางสาวไพลิน พิชา	เลขานุการ
๑๔. นางสุทธิมาส หยวทยง	ผู้ช่วยเลขานุการ

โดยหน้าที่ของคณะกรรมการชุดนี้ คือ

๑. กำหนดนโยบายวิจัย และแผนกลยุทธ์ด้านงานวิจัยของคณะฯ
๒. บริหารงานวิจัย
๓. สนับสนุนการดำเนินงานวิจัยของคณะฯ
๔. จัดทำและติดตามแผนปฏิบัติการกองทุนวิจัยของคณะฯ
๕. จัดหาทรัพยากรการเงินและปัจจัยเกื้อหนุนเพื่อสนับสนุนการวิจัย
๖. สนับสนุนการพัฒนาทรัพยากรบุคคลด้านการวิจัย
๗. พิจารณาโครงการวิจัยที่เสนอขอรับทุนอุดหนุนการวิจัยของคณะฯ
๘. สนับสนุนการเผยแพร่ผลงานวิจัยและงานสร้างสรรค์ และการนำผลงานไปใช้ประโยชน์
๙. สนับสนุนการสร้างเครือข่าย ความร่วมมือระหว่างนักวิจัยทั้งภายในและภายนอกคณะฯ
๑๐. สนับสนุนการจดสิทธิบัตร การคุ้มครองสิทธิของงานวิจัย หรือนวัตกรรมให้แก่ักวิจัย

คณะทันตแพทยศาสตร์มีคณะกรรมการห้องปฏิบัติการวิจัย คณะทันตแพทยศาสตร์ มหาวิทยาลัยนเรศวร เพื่อดูแลบริหารการดำเนินงานของหน่วยวิจัยวิทยาศาสตร์ทางทันตแพทยศาสตร์ คณะทันตแพทยศาสตร์ มหาวิทยาลัยนเรศวร (Dental Science Research Center) ซึ่งปฏิบัติงานจัดทำงบประมาณด้านเครื่องมือวิจัย การฝึกอบรมการใช้เครื่องมือวิจัย จัดทำคู่มือการใช้งานของเครื่องมือวิจัย และให้บริการการใช้เครื่องมือวิจัยเพื่อปฏิบัติงานวิจัย ดังมีรายนามกรรมการต่อไปนี้



คณะกรรมการห้องปฏิบัติการวิจัย คณะทันตแพทยศาสตร์ มหาวิทยาลัยนเรศวร

คณะกรรมการชุดที่ ๑

๑. ศาสตราจารย์พิเศษทันตแพทย์หญิง ดร.วิสาชะ	ลิมวงศ์	ประธานกรรมการ
๒. รองศาสตราจารย์ทันตแพทย์ ดร.ทศพล	ปิยะปัทมินทร์	กรรมการ
๕. อาจารย์ทันตแพทย์หญิง ดร.รุ่งอรุณ	เกรียงไกร	กรรมการ
๖. อาจารย์ทันตแพทย์หญิง ดร.เกษสิริ	วิศิษฐ์พรหม	กรรมการ
๗. อาจารย์ทันตแพทย์หญิง ดร.นิภาภรณ์	วัฒนวงศ์พิทักษ์	กรรมการ
๗. อาจารย์ทันตแพทย์หญิง ดร.ประวีณา	โสภภาพอมร	กรรมการ
๗. อาจารย์ทันตแพทย์หญิง ดร.รัชดาภรณ์	เค้ามงคลกิจ	กรรมการ
๘. อาจารย์ทันตแพทย์ชนิด	เกียรติปานอภิกุล	กรรมการ
๙. อาจารย์ทันตแพทย์หญิง ดร.มยุรชฎี	สามมี	กรรมการและเลขานุการ
๑๐. นายสัญญา	เจียมศักดิ์	ผู้ช่วยเลขานุการ
๑๑. นายนครินทร์	เชื่อนเพชร	ผู้ช่วยเลขานุการ

คณะกรรมการชุดที่ ๒ (ปฏิบัติงานตั้งแต่วันที่ ๒ ตุลาคม ๒๕๕๒ เป็นต้นไป)

๑. ศาสตราจารย์พิเศษทันตแพทย์หญิง ดร.วิสาชะ	ลิมวงศ์	ที่ปรึกษา
๒. อาจารย์ทันตแพทย์หญิง ดร.รุ่งอรุณ	เกรียงไกร	ประธานกรรมการ
๓. รองศาสตราจารย์ทันตแพทย์ ดร.ทศพล	ปิยะปัทมินทร์	กรรมการ
๔. ผู้ช่วยศาสตราจารย์ทันตแพทย์หญิงลลิตกร	พรหมมา	กรรมการ
๕. อาจารย์ทันตแพทย์หญิง ดร.เกษสิริ	วิศิษฐ์พรหม	กรรมการ
๖. อาจารย์ทันตแพทย์หญิงนวภรณ์	จิตติภรณ์ยศศักดิ์	กรรมการ
๗. อาจารย์ทันตแพทย์หญิง ดร.ประวีณา	โสภภาพอมร	กรรมการ
๘. อาจารย์ทันตแพทย์หญิง ดร.วีรญา	ต้นทนาภรณ์กุล	กรรมการ
๙. อาจารย์ทันตแพทย์หญิง ดร.รัชดาภรณ์	เค้ามงคลกิจ	กรรมการ
๑๐. อาจารย์ทันตแพทย์หญิง ดร.มยุรชฎี	สามมี	กรรมการ
๑๑. อาจารย์ทันตแพทย์ ดร.อนุพันธ์	สิทธิโชคชัยวุฒิ	กรรมการ
๑๒. อาจารย์ทันตแพทย์หญิง ดร.บุณทริกา	ชินจิตกุลถาวร	กรรมการและเลขานุการ
๑๐. นายสัญญา	เจียมศักดิ์	ผู้ช่วยเลขานุการ
๑๑. นายนครินทร์	เชื่อนเพชร	ผู้ช่วยเลขานุการ



โดยหน้าที่ของคณะกรรมการชุดนี้ คือ

๑. จัดทำงบประมาณเครื่องมือวิจัย
๒. จัดทำงบดำเนินการของหน่วยปฏิบัติการวิจัย
๓. ทำคู่มือการใช้งานของเครื่องมือวิจัย
๔. ฝึกอบรมการใช้งานของเครื่องมือวิจัย
๕. อำนวยความสะดวกให้แก่ผู้วิจัย

นอกจากนี้หน่วยวิจัยฯ ยังมีนักวิทยาศาสตร์ที่ปฏิบัติงาน ซึ่งมีหน้าที่ดูแลและอำนวยความสะดวกแก่ ผู้ที่จะมาทำงานวิจัยในด้านต่าง ๆ ดังนี้

นักวิทยาศาสตร์สาขาจุลชีววิทยา จำนวน ๒ คน คือ

นางสุทธิมาศ หยวงยง และนางสาวกุสุมา แจ่มดี

นักวิทยาศาสตร์สาขาชีววิทยา จำนวน ๒ คน คือ

นายสัญญา เจียมศักดิ์ และ นายสรพงษ์ วงษ์น้อย

นักวิทยาศาสตร์สาขาเทคโนโลยีชีวภาพ จำนวน ๑ คน คือ

นางสาวนิรัชชา ไชยสมบูรณ์

นักวิทยาศาสตร์สาขาฟิสิกส์ จำนวน ๒ คน คือ

นายนครินทร์ เชื้อนเพชร และ นายวัชรานนท์ บุญธรรม

หน่วยวิจัยฯ ประกอบด้วยหน่วยวิจัยย่อย ๒ หน่วยได้แก่ หน่วยวิจัยชีววิทยาช่องปากและพันธุศาสตร์ และหน่วยวิจัยชีววัสดุและนาโนเทคโนโลยี ได้มีการจัดหาเครื่องมือเพิ่มเติมเพื่อเพิ่มศักยภาพของงานวิจัย ได้แก่

หน่วยวิจัยชีววิทยาช่องปากและพันธุศาสตร์ ประกอบด้วยห้องปฏิบัติการเฉพาะทาง ดังนี้

๑. ห้องปฏิบัติการจุลกายวิภาคศาสตร์ (Histology laboratory) เป็นห้องปฏิบัติการรองรับงาน ด้านจุลกายวิภาคศาสตร์ได้แก่ การเตรียมเนื้อเยื่อในรูป paraffin section และ frozen section รวมถึงการ ให้บริการตัดชิ้นเนื้อส่งตรวจจากโรงพยาบาลทันตกรรมและหน่วยงานอื่นๆ และจัดทำตัวอย่างศึกษาเพื่อใช้ประกอบการเรียนการสอนของนิสิต ห้องปฏิบัติการวิจัยจุลกายวิภาคศาสตร์ มีเครื่องมือประกอบด้วย

- ๑.๑ เครื่องตัดตัวอย่างที่จุดเยือกแข็ง (Cryostat)
- ๑.๒ เครื่องตัดชิ้นเนื้อฮิสโต (Rotary microtome)
- ๑.๓ เครื่องอุ่นพาราฟิน (Paraffin dispenser)
- ๑.๔ เครื่องให้ความร้อน (Hot plate)
- ๑.๕ อ่างควบคุมอุณหภูมิ (Water bath)
- ๑.๖ ตู้อบลมร้อน (Hot air oven)



๒. ห้องปฏิบัติการจุลทรรศน์อิเล็กตรอน (Electron microscopic Laboratory) งานวิจัยของคณะทันตแพทยศาสตร์ มีความจำเป็นต้องใช้กล้องจุลทรรศน์อิเล็กตรอนทั้งชนิดส่องผ่าน(Transmission Electron Microscope: TEM) และชนิดส่องกราด (Scanning Electron Microscope: SEM) พร้อมเครื่องมือวิเคราะห์ธาตุ (Energy Dispersive System: EDS) แต่เพื่อเป็นการประหยัดงบประมาณแผ่นดินเนื่องจากเป็นครุภัณฑ์ที่ราคาแพง ในเบื้องต้นจึงจะขอความอนุเคราะห์ใช้กล้องจุลทรรศน์อิเล็กตรอนที่คณะวิทยาศาสตร์ แต่คณะทันตแพทยศาสตร์ ยังคงมีความจำเป็นในเรื่องการเตรียมตัวอย่างจึงได้จัดหาครุภัณฑ์เพื่อการเตรียมตัวอย่างเป็น ๒ กลุ่ม อันได้แก่

- ๒.๑ เครื่องมือเตรียมตัวอย่างเพื่องาน SEM ได้แก่
 - เครื่องทำเนื้อเยื่อแห้ง (Critical point dryer: CPD)
 - เครื่องฉาบทอง (Sputter coater)
- ๒.๒ เครื่องมือเตรียมตัวอย่างเพื่องาน TEM ได้แก่
 - เครื่องทำมีดแก้ว
 - เครื่องตัดชิ้นเนื้อ (Ultramicrotome)
 - ใบมีดเพชร
 - ตู้เก็บตัวอย่างกันความชื้น (Electronic dry cabinet)

๓. ห้องปฏิบัติการเพาะเลี้ยงเซลล์และเนื้อเยื่อ (Cell and Tissue culture laboratory) เป็นห้องปฏิบัติการเพื่อการเพาะเลี้ยงเซลล์ (cell culture) และการเพาะเลี้ยงเนื้อเยื่อ (tissue culture) เพื่อการวิเคราะห์ทางเซลล์ชีววิทยา (cell biology) ซึ่งประกอบด้วยเครื่องมือดังต่อไปนี้

- ๓.๑ ตู้ปฏิบัติการปลอดเชื้อ (Biological safety cabinet)
- ๓.๒ ตู้เพาะเลี้ยงด้วยก๊าซคาร์บอนไดออกไซด์ (Carbon dioxide incubator)
- ๓.๓ ตู้เพาะเลี้ยงตัวอ่อน (Embryonic culture incubator)
- ๓.๔ กล้องจุลทรรศน์หัวกลับ (Inverted microscope)
- ๓.๕ ชุดอ่างควบคุมอุณหภูมิ (Water bath)

๔. ห้องปฏิบัติการชีวโมเลกุล (Molecular biology laboratory) เป็นห้องปฏิบัติการเพื่อการวิจัยระดับชีวโมเลกุล เพื่อการวิเคราะห์ดีเอ็นเอ อาร์เอ็นเอ การแสดงออกของยีน โปรตีน สารหลังจากเซลล์และเนื้อเยื่อ ซึ่งประกอบด้วย เครื่องมือดังนี้

- ๔.๑ เครื่องปั่นเหวี่ยง (Centrifuge)
- ๔.๒ เครื่องไฮบริไดเซชัน (Hybridizer)
- ๔.๓ เครื่องอิเล็กโตรโฟรีติก ชนิดกึ่งแห้ง (Semi-dry electrophoretic transfer)
- ๔.๔ เครื่องกำเนิดแสงขาวและแสงยูวี (UV- Transilluminator)
- ๔.๕ เครื่องกำเนิดแสงยูวีแบบพกพา (UV- lamp)
- ๔.๖ ชุดเครื่องเพิ่มสารชีวโมเลกุล (PCR machine)
- ๔.๗ ชุดเครื่องอิเล็กโตรโฟรีซิส (Electrophoresis)



- ๔.๘ เครื่องวิเคราะห์เจล (Gel image analysis and documentation)
- ๔.๙ เครื่องเขย่าสารแบบแนวตั้ง (Compack rocker)
- ๔.๑๐ เครื่องเขย่าสารแบบแนวราบ (Micro mixer 4 plates)
- ๔.๑๑ อ่างควบคุมอุณหภูมิพร้อมเขย่าระบบน้ำวน (Water bath shaker)
- ๔.๑๒ เครื่องอ่านไมโครเพลทด้วยแสงยูวี-วิซิเบิลและฟลูออเรสเซนส์ (Microplate Absorbance Spectrophotometer)
- ๔.๑๓ ถังบรรจุไนโตรเจนเหลวสำหรับเก็บตัวอย่าง (Liquid Nitrogen Tank)
- ๔.๑๔ เครื่องมือศึกษาการเคลื่อนของเซลล์ (Boyden's Chamber)

๕. ห้องปฏิบัติการพันธุศาสตร์ (Genetic laboratory) การศึกษาสาขาทันตแพทยศาสตร์ มีความเกี่ยวข้องและสัมพันธ์กับงานวิจัยทางด้านพันธุศาสตร์ ในการศึกษาการเจริญของศีรษะและใบหน้า (Craniofacial development) รวมทั้งพยาธิสภาพต่างๆ ดังนั้นคณะทันตแพทยศาสตร์จึงสนับสนุนและพัฒนางานวิจัยด้านพันธุศาสตร์ ซึ่งเป็นการวิจัยระดับเซลล์และชีวโมเลกุล การดำเนินงานวิจัยจึงสามารถใช้เครื่องมือห้องปฏิบัติการเพาะเลี้ยงเซลล์ และห้องปฏิบัติการชีวโมเลกุล

๖. ห้องปฏิบัติการจุลชีววิทยา (Microbiology laboratory) เป็นห้องปฏิบัติการเพาะเชื้อจุลินทรีย์ที่เจริญเติบโตในสภาวะที่มีออกซิเจน (aerobic) และเจริญเติบโตได้ในสภาวะที่ปราศจากออกซิเจน (anaerobic) การวิจัยทางจุลชีววิทยาซึ่งมีเครื่องมือประกอบด้วย

- ๖.๑ ตู้ปฏิบัติการปลอดเชื้อ (Laminar flow)
- ๖.๒ ตู้ควบคุมอุณหภูมิ ๓๗ องศาเซลเซียส (Incubator)
- ๖.๓ ตู้เพาะเลี้ยงด้วยก๊าซคาร์บอนไดออกไซด์ (Carbon dioxide incubator)
- ๖.๔ ตู้ควบคุมอุณหภูมิแบบเขย่า (Incubator shaker)
- ๖.๕ เครื่องนับโคโลนี (Colony counter)
- ๖.๖ ตู้อบฆ่าเชื้อ (Autoclave)

หน่วยวิจัยชีววัสดุและนาโนเทคโนโลยี เป็นห้องปฏิบัติการสำหรับวิเคราะห์คุณสมบัติของวัสดุทันตกรรม ตัวอย่างเช่น ค่ามอดูลัส ความแข็งแรง ความเค้น และความเครียด ในลักษณะแรงดึง (tension) แรงกด (compression) แรงดัดโค้ง (bending) แรงเฉือน (shearing) และความล้า (fatigue) ประกอบด้วย

- ๑. ห้องปฏิบัติการชีววัสดุ ประกอบด้วยเครื่องมือ ดังนี้
 - ๑.๑ เครื่องทดสอบคุณสมบัติของวัสดุทันตกรรม (Universal testing machine instron)
 - ๑.๒ เครื่องตัดชิ้นงาน (Macrotome)
 - ๑.๓ เครื่องขัดชิ้นงาน (Grinder and polisher)
 - ๑.๔ ชุดเครื่องควบคุมอุณหภูมิร้อน-เย็น เป็นจิ้งหะ (Thermo Cycling)
 - ๑.๕ ตู้ควบคุมอุณหภูมิและความชื้นสัมพัทธ์ (Temperature and Humidity controlled Chamber)



นอกจากนี้คณะทันตแพทยศาสตร์ยังจัดให้มีห้องปฏิบัติการกลาง ดังมีรายละเอียดต่อไปนี้
ห้องปฏิบัติการกลาง (Central laboratory) เป็นห้องวิจัยที่ประกอบด้วยเครื่องมือที่ใช้ร่วมกับของทุก
 หน่วยปฏิบัติการเฉพาะทาง ประกอบด้วย

๑. ห้องปฏิบัติการกล้องจุลทรรศน์ (Microscopic laboratory) ประกอบด้วยกล้องจุลทรรศน์
 หลายชนิด ได้แก่

- ๑.๑ กล้องจุลทรรศน์เพื่อการวิเคราะห์ (Analytical microscope)
- ๑.๒ กล้องจุลทรรศน์เรืองแสง (Fluorescence microscope)
- ๑.๓ กล้องจุลทรรศน์สเตอริโอพร้อมฐานไฟ (Stereo microscope)
- ๑.๔ ชุดถ่ายภาพอัตโนมัติจากกล้องจุลทรรศน์ (Automatic camera system)

๒. หน่วยผลิตน้ำ น้ำเป็นองค์ประกอบสำคัญ ที่จะทำให้การวิจัยประสบผลสำเร็จ คณะทันต
 แพทยศาสตร์ได้ตระหนักในเรื่องนี้ จึงได้จัดทำหน่วยจ่ายน้ำสะอาด ดังต่อไปนี้

- ๒.๑ น้ำกลั่น (Double distilled water)
- ๒.๒ น้ำปราศจากอิออน (Deionized water)
- ๒.๓ น้ำบริสุทธิ์แบบรีเวอร์สออสโมซิส (Reverse osmosis water)
- ๒.๔ น้ำบริสุทธิ์แบบ HPLC/UF Hybrid (HPLC/UF Hybrid water)

๓. ห้องปฏิบัติการกลาง มีเครื่องมือปฏิบัติงานวิจัย ประกอบด้วย

- ๓.๑ เครื่องทำความสะอาดด้วยแรงสั่น (Ultrasonic cleaner)
- ๓.๒ เครื่องสเปกโตรโฟโตมิเตอร์ (Spectrophotometer)
- ๓.๓ เครื่องวัดความเป็นกรด-ด่างของสารละลาย (pH meter)
- ๓.๔ เครื่องวัดความเข้มข้นของไอออน (Ion selective electrode meter)
- ๓.๕ ชุดเครื่องดูดจ่ายสารละลายอัตโนมัติ (Micro pipette)
- ๓.๖ เครื่องชั่ง (Analytical balance)
- ๓.๗ ตู้เก็บตัวอย่างกันความชื้น (Electronic dry cabinet)
- ๓.๘ ตู้แช่ -๒๐ องศาเซลเซียส
- ๓.๙ ตู้แช่ -๘๐ องศาเซลเซียส

๔. ห้องล้างเครื่องมือ มีเครื่องมือปฏิบัติงานวิจัย ประกอบด้วย

- ๓.๑ เครื่องทำความสะอาดด้วยแรงสั่น (Ultrasonic cleaner)
- ๓.๒ ตู้อบฆ่าเชื้อ (Autoclave)
- ๓.๓ ตู้อบลมร้อน (Hot air oven)



ผลงานวิจัย

คณะทันตแพทยศาสตร์ตระหนักถึงความสำคัญของการศึกษาวิจัย จึงมีการสนับสนุนให้อาจารย์ บุคลากรและนิสิตทำวิจัย โดยในกระบวนการจัดการเรียนการสอนได้กำหนดให้นิสิตชั้นปีที่ ๕ และ ๖ เรียนรู้ กระบวนการศึกษาและดำเนินการวิจัย นิสิตสามารถเลือกปัญหาที่สนใจเพื่อการวิจัย โดยได้รับความ เห็นชอบจากอาจารย์ที่ปรึกษา ซึ่งในปีงบประมาณ ๒๕๕๓ คณะทันตแพทยศาสตร์มีผลงานวิจัยของนิสิตชั้น ปีที่ ๖ จำนวน ๑๒ ผลงาน นอกจากนี้ยังมีโครงการวิจัยของอาจารย์ที่ได้รับทุนสนับสนุนการวิจัยจาก มหาวิทยาลัยอื่นเรศวร จำนวน ๓ ผลงาน โครงการวิจัยของอาจารย์ที่ได้รับทุนสนับสนุนการวิจัยจาก หน่วยงานภายนอกมหาวิทยาลัยจำนวน ๓ ผลงาน ได้แก่ ทุนสนับสนุนงานวิจัยจาก The Royal Society of London Research Grant and the University of Sheffield Devolved Funds scheme. จำนวน ๑ เรื่อง คือ Short bouts or mechanical loading are as effective as dexamethasone at inducing matrix production by human bone marrow mesenchymal stem cells จากสำนักงานกองทุน สนับสนุนการวิจัยร่วมกับสำนักงานคณะกรรมการอุดมศึกษา ทุนพัฒนาศักยภาพในการทำงานวิจัยของ อาจารย์รุ่นใหม่จำนวน ๑ ผลงานและทุนสนับสนุนงานวิจัยจากงบประมาณส่วนตัว ในขณะที่เดียวกันคณะก็มี การจัดการอบรมประชุมสัมมนาเพื่อพัฒนาทักษะทางด้านงานวิจัยของอาจารย์และนิสิตร่วมด้วย อาทิเช่น โครงการอบรมเชิงปฏิบัติการเรื่อง เทคนิคการวิจัยในห้องปฏิบัติการ ๕, โครงการประชุมสัมมนาเรื่อง การ เผยแพร่ผลงานวิจัย คณะทันตแพทยศาสตร์, โครงการประชุมสัมมนาเรื่อง "งานวิจัยของอาจารย์ที่ได้รับทุน ภายนอกสถาบัน" รายละเอียดดังต่อไปนี้

คณะทันตแพทยศาสตร์ได้จัดสรรงบประมาณกองทุนวิจัย : ส่วนงบประมาณรายได้คณะทันต แพทยศาสตร์ ประจำปีงบประมาณ ๒๕๕๓ ให้เป็นทุนอุดหนุนโครงการวิจัยสำหรับนิสิต ทุนละ ๕,๐๐๐ บาท จำนวน ๑๒ โครงการ รวมเป็นเงิน ๖๐,๐๐๐ บาท รายละเอียด ดังต่อไปนี้

ตารางที่ ๑๒ งานวิจัยของนิสิตคณะทันตแพทยศาสตร์ในปีงบประมาณ พ.ศ. ๒๕๕๓

ที่	ชื่อโครงการวิจัย	ชื่อผู้วิจัย	อาจารย์ที่ปรึกษา
๑	การเปรียบเทียบความแม่นยำในการวินิจฉัยรอย ผุด้านประชิดขนาดเล็กระหว่างภาพรังสีดีจิตอล ปกติและภาพรังสีขาว-ดำแบบย้อนกลับ	นายธนบูรณ์ ตระการวิโรจน์ นางสาวภัทรพร รัตนเกษตรสิน นางสาวอรุณรัตน์ อังกรนาค	อ.ทญ.ดร.วีรญา ตันทนารณ์กุล
๒	ผลของแคปซูลบัวบกต่อการลดอาการอักเสบ ภายหลังจากผ่าฟันกรามคุดล่างซี่ที่สาม	นางสาวกรวิกา กมลรัตน์ นายจิตรภณ จักรวาท นางสาววีรยา สุวรรณเกตุนนท์ นางสาวเพ็ญนิภา พูลเกิด	อ.ทพ.พิชิต งามวรรณกุล
๓	ความชุกของการถอนฟันกรามใหญ่แท้ใน โรงพยาบาลทันตกรรม คณะทันตแพทยศาสตร์ มหาวิทยาลัยนเรศวร	นางสาวบุษยา ยี่เขียน นางสาวชนินเนตร ตริยภาวัต นางสาวประวีณา รัตน์ทองโกลม นางสาวพนิดา ชูพันธ์	ศ.(พิเศษ).ทญ.ดร.วิสาขะ สิมวงศ์



ตารางที่ ๑๒ งานวิจัยของนิสิตคณะทันตแพทยศาสตร์ในปีงบประมาณ พ.ศ. ๒๕๕๓ (ต่อ)

ที่	ชื่อโครงการวิจัย	ชื่อผู้วิจัย	อาจารย์ที่ปรึกษา
๔	ผลของการประคบเย็นต่อการลดความปวด บวม และการอักเสบได้จำกัดหลังผ่าฟันคุดกรามล่างซี่ที่สาม	นายปิยวัฒน์ สุบิน นางสาวฤดี จุ้ยเจนวิทย์ นายวุฒิพันธุ์ ทองเพ็ญ นายพิพัฒน์ เชษฐานุกุล	ผศ.ทญ.ลลิตกร พรหมมา
๕	ผลการตายของเซลล์แบบอะพอพโทสิสของเคอร์เซตินต่อเซลล์ออสติโอซาร์โคมาของมนุษย์ในห้องปฏิบัติการ	นางสาวกษมา ศรีสังข์ นายนที ปรุณกุลวงศ์ นางสาวพัชรินทร์ อินชมภู นางสาวอภิพร เจียมวโรเศรษฐ์	อ.ทญ.ดร.รุ่งอรุณ เกรียงไกร
๖	ผลของแอลฟา-แมงโกสตินต่อการตายของเซลล์มะเร็งช่องปากชนิดสแควมัส	นางสาวนิชภา ปิพริ่งศรี นางสาวมนัสวิน บุญสา นางสาวภัทมน คงสิทธิ์ นางสาวอรอุมา เหมะรัต	อ.ทญ.ดร.รัชดาภรณ์ คำมุงคกิจ
๗	การศึกษาผลทางห้องปฏิบัติการของสารสกัดจากส่วนหัวของว่านหางจระเข้ในการเพิ่มการเหนียวนำเซลล์สร้างเส้นใยจากเนื้อเยื่อโพรงประสาทฟันแท้ในมนุษย์ให้แปรสภาพเป็นเซลล์สร้างกระดูกในระยะเริ่มต้น	นางสาวศิริระประภา วิจิตรปัญญาเมธี นางสาวธิดิษญาณ์ รินพล นางสาวแพรวไพลิน อินบัวทอง นายวรรณัฐ ศรีสวัสดิ์	อ.ทญ.ดร.มยุรชฎ์ สามิ
๘	ผลของระยะเวลาภายหลังการฟอกสีฟันต่อค่าแรงยึดอยู่ต่อแรงดึงของวัสดุนาโนไอโอโนเมอร์ชนิดแข็งตัวด้วยแสงกับชั้นเคลือบฟันและเนื้อฟัน	นางสาวจุฬาลักษณ์ สมดี นางสาวชนกกานต์ พุฒตาล นางสาวนริวรรณ สันบุญเบ็ง นางสาวอัชมา ชูเกษ	อ.ทญ.สุธรรมมา คำคล้อง
๙	ความชุกของอาการและอาการแสดงของผู้ป่วยที่มีความผิดปกติบริเวณขมับ-ขากรรไกร เมื่อวิเคราะห์ จากแบบบันทึกการตรวจในโรงพยาบาลทันตกรรม มหาวิทยาลัยนเรศวร	นางสาวอุไรวรรณ รัตนสิงห์ นางสาวกมลชนก เสงรัมย์ นางสาวเพ็ญพิชญา พลชัย นางสาวศุภิสรา จันทร์อินทร์	อ.ทญ.จิตติมา พุ่มกลิ่น
๑๐	การสึกของฟันภายหลังจากกระบวนการฟอกสีฟันด้วยคาร์บาไมด์เปอร์ออกไซด์ความเข้มข้นร้อยละ ๑๐ ภายในห้องปฏิบัติการ	นางสาวบุณชริกา อุ่นาถ นางสาวพิมพ์ภัทรา ทาทอง นางสาวพรรณนิภา คำทอง	อ.ทญ.ดร.พจมาลย์ โตเทียม



ตารางที่ ๑๒ งานวิจัยของนิสิตคณะทันตแพทยศาสตร์ในปีงบประมาณ พ.ศ. ๒๕๕๓ (ต่อ)

ที่	ชื่อโครงการวิจัย	ชื่อผู้วิจัย	อาจารย์ที่ปรึกษา
๑๑	ประสิทธิภาพในการต้านเชื้อราแคนดิดา อัลบิแคนส์ ของสารสกัดกระเทียมสด สารสกัดกระเทียมผง และน้ำยาบ้วนปากคลอเฮกซิดีนเข้มข้นร้อยละ ๐.๒	นางสาวกรทิพย์ พึ่งเมือง นางสาวกานดา มีสุข นางสาวปาณิ สัมปັນนัทน์ นางสาวมาริตา บุญส่ง	อ.ทญ.จุฑามาศ อรรถโกมล
๑๒	ความรู้สึกลัวและความรู้สึกกังวลใจของผู้ป่วยไทยที่เข้ารับบริการทางทันตกรรม ณ โรงพยาบาลทันตกรรม คณะทันตแพทยศาสตร์ มหาวิทยาลัยนเรศวร	นายเอกลักษณ์ ยงเยื้องพันธ์ นายกิตติพล ทองอรุณศรี นายสุวิทย์ คุณาวิศรุต	อ.ทญ.สุภาพร แสงอ่วม

ในปีงบประมาณ ๒๕๕๓ อาจารย์และบุคลากรคณะทันตแพทยศาสตร์ได้รับทุนอุดหนุนการวิจัยจำนวน ๖ ผลงาน ดังต่อไปนี้

ตารางที่ ๑๓ งานวิจัยของอาจารย์และบุคลากรคณะทันตแพทยศาสตร์ในปีงบประมาณ พ.ศ. ๒๕๕๒

ที่	ชื่อโครงการวิจัย	คณะผู้วิจัย	ประเภททุน/ แหล่งทุน	งบประมาณ (บาท)
๑	ผลของแผ่นโคโตซานในการห้ามเลือดจากแผลถอนฟัน เพื่อศึกษาถึงผลของโคโตซานต่อการห้ามเลือดในแผลถอนฟัน	ผศ.ทญ.ลลิตกร พรหมมา	ทุนอุดหนุนการวิจัย กองทุนวิจัยคณะฯ	๘๐,๐๐๐
๒	ผลของสารสกัดจากใบบัวบกต่อการเพิ่มจำนวนลักษณะรูปร่างและการแสดงออกของยีนต่อเซลล์สร้างเส้นใยเหนือกัมมุขในห้องปฏิบัติการ	ทญ.ดร.บุณทริกา ชื่นจิตกุลถาวร	ทุนอุดหนุนการวิจัย กองทุนวิจัย คณะฯ	๘๐,๐๐๐
๓	การเปรียบเทียบลักษณะของซิเลียปฐมภูมิในเซลล์สร้างกระดูกภายใต้สภาวะปกติและสภาวะที่มีการติดเชื้อแบคทีเรีย Staphylococcus aureus	อ.ทพ.ดร.อนุพันธ์ สิทธิโชคชัยวุฒิ	ทุนอุดหนุนการวิจัย กองทุนวิจัย คณะฯ	๘๐,๐๐๐
๔	Short bouts or mechanical loading are as effective as dexamethasone at inducing matrix production by human bone marrow mesenchymal stem cells.	อ.ทพ.ดร.อนุพันธ์ สิทธิโชคชัยวุฒิ	งบประมาณภายนอก	๑๕๐,๐๐๐
๕	ผลของสารสกัดจากเปลือกมังคุดต่อการควบคุมการแสดงออกของเอนไซม์เจลาติเนสในเซลล์มะเร็งช่องปากชนิดสแควมัส	อ.ทญ.ดร.รัชดาภรณ์ เค้ามงคลกิจ	สำนักงานกองทุน สนับสนุนการวิจัย ร่วมกับสำนักงาน คณะกรรมการ อุดมศึกษา	๔๘๐,๐๐๐
๖	ผลของสารสกัดจากเปลือกมังคุดชนิดแอลฟา-แมงโกสตินในการยับยั้งเชื้อแคนดิดา อัลบิแคนส์ในห้องปฏิบัติการ	อ.ทญ.ดร.รัชดาภรณ์ เค้ามงคลกิจ	งบประมาณส่วนตัว	๕,๐๐๐



ตารางที่ ๑๔ การประชุมสัมมนาด้านการวิจัย ของคณะทันตแพทยศาสตร์
ในปีงบประมาณ พ.ศ. ๒๕๕๓

ที่	ชื่อโครงการ	วิทยากรผู้บรรยาย	ระยะเวลาดำเนินโครงการ	ผู้เข้าร่วมโครงการ	งบประมาณ (บาท)	ประเภทของเงิน
๑	โครงการอบรมเชิงปฏิบัติการเรื่อง เทคนิคการวิจัยในห้องปฏิบัติการ ๕ การตรวจสอบความมีชีวิตของเซลล์แบบ ๒ มิติและ ๓ มิติด้วยวิธี MTT และ MTS	อาจารย์ทันตแพทย์ ดร. อนุพันธ์ สิทธิโชคชัยวุฒิ	วันจันทร์ที่ ๑๙ กรกฎาคม ๒๕๕๓ เวลา ๐๘.๓๐ - ๑๖.๓๐ นาฬิกา	บุคลากรและนิสิตภายในคณะฯ	๖๐,๐๐๐	งบประมาณแผ่นดิน งบเงินอุดหนุน: เงินอุดหนุนทั่วไป
๒	โครงการประชุมสัมมนาเรื่อง การเผยแพร่ผลงานวิจัย คณะทันตแพทยศาสตร์	อ.ทญ.ดร.สุวิมล เจตนาเชี่ยวชาญกิจ อ.ทญ.ทิพย์ฤทัย ประยูรวงษ์ อ.ทญ.ดร.สุทธิพลินทร์ สุวรรณกุล อ.ทญ.ดร.นวกรณ์ จิตตภิรมย์ศักดิ์ อ.ทญ.พรสุดา หน่อไชย อ.ทญ.ดร.บุณยวีระ ชื่นจิตกุลถาวร	วันอังคารที่ ๒๐ กรกฎาคม ๒๕๕๓ เวลา ๐๘.๓๐ - ๑๔.๒๐ นาฬิกา	บุคลากรและนิสิตภายในคณะฯ	๙,๐๐๐	งบประมาณแผ่นดิน งบเงินอุดหนุน: เงินอุดหนุนทั่วไป
๓	โครงการประชุมสัมมนาเรื่อง งานวิจัยของอาจารย์ที่ได้รับทุนภายนอกสถาบัน	อ.ทญ.ดร.รัชดาภรณ์ เค้านงคลังกิจ	วันอังคารที่ ๒๐ กรกฎาคม ๒๕๕๓ เวลา ๑๔.๓๐ - ๑๖.๓๐ นาฬิกา	บุคลากรและนิสิตภายในคณะฯ	๑๗,๐๐๐	งบประมาณแผ่นดิน งบเงินอุดหนุน: เงินอุดหนุนทั่วไป
๔	โครงการประชุมสัมมนาเรื่อง โครงร่างงานวิจัยของนิสิตทันตแพทย์ ชั้นปีที่ ๕	นิสิตชั้นปีที่ ๕ จำนวน ๑๔ กลุ่ม นำเสนอโครงร่างงานวิจัย	วันจันทร์ที่ ๑ - วันอังคารที่ ๒ กุมภาพันธ์ ๒๕๕๓ เวลา ๐๘.๐๐ - ๑๖.๑๕ นาฬิกา	คณาจารย์และนิสิตชั้นปีที่ ๕ คณะทันตแพทยศาสตร์	-	กองทุนเพื่อการศึกษา : ส่วนงบประมาณรายได้คณะฯ ประจำปี งบประมาณ ๒๕๕๓
๕	โครงการประชุมสัมมนาเรื่อง ผลงานวิจัยของนิสิตทันตแพทย์ ชั้นปีที่ ๖	นิสิตชั้นปีที่ ๖ จำนวน ๑๒ กลุ่ม นำเสนอผลงานวิจัย	วันจันทร์ที่ ๑๑ - วันอังคารที่ ๑๒ มกราคม ๒๕๕๓ เวลา ๐๘.๐๐ - ๑๖.๑๕ นาฬิกา	คณาจารย์และนิสิตชั้นปีที่ ๖ คณะทันตแพทยศาสตร์	-	กองทุนเพื่อการศึกษา : ส่วนงบประมาณรายได้คณะฯ ประจำปี งบประมาณ ๒๕๕๓



การเผยแพร่ผลงานวิจัย

ในปี พ.ศ.๒๕๕๓ คณาจารย์คณะทันตแพทยศาสตร์ มีผลงานวิจัยหรือวิชาการที่ได้ตีพิมพ์เผยแพร่ในวารสารวิชาการระดับชาติ และระดับนานาชาติ ดังนี้

๑. ผลงานวิชาการและวิจัยที่ได้ตีพิมพ์เผยแพร่ในวารสารวิชาการระดับนานาชาติ จำนวน ๔ เรื่อง
๒. ผลงานวิชาการและวิจัยที่ได้ตีพิมพ์เผยแพร่ในวารสารวิชาการระดับชาติ จำนวน ๔ เรื่อง
๓. ผลงานวิชาการและวิจัยที่เผยแพร่ในที่ประชุมวิชาการระดับชาติ จำนวน ๑ เรื่อง

๑. ผลงานวิชาการและวิจัยที่ได้ตีพิมพ์เผยแพร่ในวารสารวิชาการระดับนานาชาติ

Sittichockechaiwut A, Reilly GC. Development of a culture system to modulate tissue engineered bone formation by varying loading conditions. *Int conf Manufact Res* ๒๐๐๙;๔๔๓-๔๔๘.

Kaomongkolgit R. Oral lichenoid drug reaction associated with antihypertensive and hypoglycemic drugs. *J Drugs Dermatol* ๒๐๑๐;73-5.

Kaomongkolgit R, Jamdee K, Chaisomboon N. Antifungal activity of alpha-mangostin against *Candida albicans* in vitro. *J Oral Sci* ๒๐๐๙; ๔๐๑-๔๐๖.

Pitak-Arnnop P, Schubert S, Dhanuthai K, Sappayatosok K, Bauer U, Ngamwannagul P, Gerd Liebert U, and Hemprich A. Swine-origin H1N1 influenza A virus and dental practice: a critical review. *Clin Oral Invest* ๒๐๑๐;๑๑-๑๗

๒. ผลงานวิชาการและวิจัยที่ได้ตีพิมพ์เผยแพร่ในวารสารวิชาการระดับชาติ

Hunsrisakhun J, Phanya-ngam R, Vachirarojpisan T, Chuengpattanawadee A, Noysombat, R, Pothidee T, Lertmanoruk S. Recommended core cultural competency for Thai dental students. *J Dent Assoc Thai*.

Potidee T, and Norchai P. Fluoride Concentration in Drinking Water in Phitsanulok. Buddhachinaraj. *Medical Journal*.

Lowphrukmanee W, Khutchon R, and Buanthed J. Dental Services in the Pediatric Dental Clinic of Dental Hospital Faculty of Dentistry Naresuan University. *Naresuan University Journal*.

Promma L, Wayakanon P, Charadrum N, Jittivarangkool, and Jamdee K. Phenol Coefficiency of Disinfectants in Dental Hospital Naresuan University against *Staphylococcus aureus*. *Naresuan University Journal*.



๓. ผลงานวิชาการและวิจัยที่เผยแพร่ในที่ประชุมวิชาการระดับชาติ จำนวน ๑ เรื่อง

ลลิตกร พรหมมา. (วันที่ 29-30 กรกฎาคม 2553).ผลของแผ่นไคโตซานต่อการห้ามเลือดจากแผล
ถอนฟัน. การประชุมและนำเสนอผลงานวิจัย นเรศวรวิจัย ครั้งที่ 6 วิถีชีวิตยั่งยืนบนพื้นฐาน
เศรษฐกิจพอเพียง. มหาวิทยาลัยนเรศวร จังหวัดพิษณุโลก.



การบริการทางวิชาการสู่สังคม

คณะทันตแพทยศาสตร์ จัดให้มีการบริการวิชาการสู่สังคมแก่ชุมชนใกล้เคียงมหาวิทยาลัยและประชาชนในเขตภาคเหนือตอนล่าง ทั้งการให้ความรู้และการรักษาโรคในช่องปาก ในปี พ.ศ. ๒๕๕๓ มีโครงการบริการวิชาการแก่สังคม รวม ๑๘ โครงการ ดังรายละเอียดต่อไปนี้

๑. โครงการหน่วยทันตกรรมพระราชทาน มหาวิทยาลัยนเรศวร ร่วมกับหน่วยบริการวิชาการเคลื่อนที่ มหาวิทยาลัยนเรศวร

ให้บริการรักษาโรคในช่องปากแก่ประชาชนทั่วไป ตั้งแต่เดือนตุลาคม ๒๕๕๒ ถึงเดือนกันยายน ๒๕๕๓ จำนวน ๙ ครั้ง ในเขตพื้นที่ภาคเหนือตอนล่าง ได้แก่ พิชณุโลก ตาก อุตรดิตถ์ เพชรบูรณ์ กำแพงเพชร นครสวรรค์ อุทัยธานี สุโขทัย และพิจิตร ดังรายละเอียดดังต่อไปนี้

ตารางที่ ๑๕ รายละเอียดของผู้มารับบริการโครงการหน่วยทันตกรรมพระราชทาน ร่วมกับหน่วยบริการ วิชาการเคลื่อนที่ มหาวิทยาลัยนเรศวร

วัน/เดือน/ปี ที่ปฏิบัติงาน	สถานที่	จำนวนผู้ป่วย					รวม
		ถอนฟัน	อุดฟัน	ขูดหินปูน	ปรึกษา	ใส่ฟัน ทั้งปาก	
๑๖-๑๗ มกราคม ๒๕๕๓	วิทยาลัยการอาชีพนครไทย ตำบล เนินเพิ่ม อำเภอนครไทย จังหวัด พิษณุโลก	๗๐	๔๐	๗๒	๓	-	๑๘๕
๒๗ - ๒๘ กุมภาพันธ์ ๒๕๕๓	โรงเรียนบ้านแม่กาษา ตำบลแม่กาษา อำเภอแม่สอด จังหวัดตาก	๔๖	๔๔	๗๐	๔	-	๑๖๔
๒๐-๒๑ มีนาคม ๒๕๕๓	โรงเรียนพากทำวิทยา ตำบลพากทำ อำเภอพากทำ จังหวัดอุตรดิตถ์	๙	๒๔	๔๕	๓	-	๘๑
๒๔-๒๕ เมษายน ๒๕๕๓	โรงเรียนบ้านบุงคล้า ต.บุงคล้า อำเภอหล่มสัก จังหวัดเพชรบูรณ์	๗๖	๕๘	๕๒	๑	-	๑๘๗
๒๒-๒๓ พฤษภาคม ๒๕๕๓	โรงเรียนบ้านลานดอกไม้ตก ต.ลาน ดอกไม้ตก อำเภอโกสัมพีนคร จังหวัดกำแพงเพชร	๓๑	๔๐	๔๕	๕	-	๑๒๑
๑๒-๑๓ มิถุนายน ๒๕๕๓	โรงเรียนท่าตะโก ตำบลศาลเจ้าไก่ต่อ อำเภอลาดยาว จังหวัดนครสวรรค์	๕๒	๒๕	๓๕	๘	-	๑๒๐



ตารางที่ ๑๕ รายละเอียดของผู้มารับบริการโครงการหน่วยทันตกรรมพระราชทาน
ร่วมกับหน่วยบริการวิชาการเคลื่อนที่ มหาวิทยาลัยนเรศวร (ต่อ)

วัน/เดือน/ปี ที่ปฏิบัติงาน	สถานที่	จำนวนผู้ป่วย					รวม
		ถอนฟัน	อุดฟัน	ขูดหินปูน	ปรึกษา	ใส่ฟัน ทั้งปาก	
๑๐-๑๑ กรกฎาคม ๒๕๕๓	วิทยาลัยชุมชนอุทัยธานี ตำบลห้วย แห้ง อำเภอบ้านไร่ จังหวัดอุทัยธานี	๑๓	๑๖	๔๔	๔	-	๗๗
๗-๘ สิงหาคม ๒๕๕๓	โรงเรียนคลองกระจง ตำบลคลอง กระจง อำเภอสวรรคโลก จังหวัด สุโขทัย	๕๓	๓๘	๔๐	๑๑	-	๑๔๒
๔-๕ กันยายน ๒๕๕๓	โรงเรียนบางลายพิทยาคม ตำบลบาง ลาย อำเภอบึงนาราง จังหวัดพิจิตร	๓๓	๓๗	๔๘	๔	-	๑๒๒
จำนวนรวม		๙๙	๙๑	๑๓๒	๑๙	-	๓๒๑

ผลการดำเนินงานหน่วยทันตกรรมพระราชทาน มหาวิทยาลัยนเรศวร ร่วมกับหน่วยบริการวิชาการเคลื่อนที่ มหาวิทยาลัยนเรศวร

- จากแบบสอบถามความคิดเห็นของผู้ให้บริการ สรุปว่าระดับความเหมาะสมในด้านความสะดวกปลอดภัยในการเดินทาง ความเหมาะสมของระยะเวลาในการปฏิบัติงาน ความพร้อมและเหมาะสมในการจัดเตรียมเครื่องมือและสถานที่ให้บริการ เครื่องมือ วัสดุ และอุปกรณ์มีความทันสมัยได้มาตรฐานและเพียงพอต่อการให้บริการ มีความสามัคคีและการให้ความร่วมมือในการปฏิบัติงานของหมู่คณะ มีความเหมาะสมอยู่ในระดับมาก

- จากแบบสอบถามความคิดเห็นของผู้รับบริการ สรุปว่าระดับความพึงพอใจในด้านความเหมาะสมของระยะเวลาในการให้บริการ จำนวนบุคลากรมีเพียงพอต่อการให้บริการ ความมีมนุษยสัมพันธ์ ความสุภาพ ความตั้งใจในการให้บริการ และการให้การต้อนรับ ความสะอาดของเครื่องมือและวัสดุอุปกรณ์ ความรวดเร็วของการให้บริการ และผู้มารับบริการมีความพึงพอใจในการให้บริการ อยู่ในระดับมาก

๒. โครงการหน่วยทันตกรรมพระราชทาน มหาวิทยาลัยนเรศวร

หน่วยทันตกรรมพระราชทาน มหาวิทยาลัยนเรศวร ให้บริการรักษาโรคในช่องปากแก่ประชาชนผู้ด้อยโอกาสและผู้ยากไร้ในเขตจังหวัดพิษณุโลก นครสวรรค์ อุทัยธานี เพชรบูรณ์ และกำแพงเพชร รวมทั้งสิ้น ๗ ครั้ง ดังรายละเอียดต่อไปนี้



ตารางที่ ๑๖ รายละเอียดของผู้มารับบริการโครงการหน่วยทันตกรรมพระราชทาน
มหาวิทยาลัยนเรศวร

วัน/เดือน/ปี ที่ปฏิบัติงาน	สถานที่	จำนวนผู้ป่วย					รวม
		ถอนฟัน	อุดฟัน	ซูดหินปูน	ปรึกษา	ใส่ฟัน ทั้งปาก	
๒๗ เมษายน ๒๕๕๓	ณ วัดบ้านบน ตำบลท่าน้ำอ้อย อำเภอพยุหะคีรี จังหวัดนครสวรรค์	๘๒	๙๐	๑๑๓	๑๘	-	๓๐๓
๒๘ เมษายน ๒๕๕๓	ณ โรงเรียนบ้านร่องตาที่ อำเภอลานสัก จังหวัดอุทัยธานี	๑๐๔	๖๖	๑๒๑	๕	-	๒๙๖
๒๙ เมษายน ๒๕๕๓	วัดนิคมเขาบ่อแก้ว ตำบลนิคมเขา บ่อแก้ว อำเภอพยุหะคีรี จังหวัดนครสวรรค์	๑๕๖	๘๖	๑๒๗	๕	-	๓๗๔
๑๒ ตุลาคม ๒๕๕๓	วัดอุทุมพร ตำบลศรีเทพ อำเภอศรีเทพ จังหวัดเพชรบูรณ์	๙๐	๔๕	๑๐๐	๖	-	๒๔๑
๑๓ ตุลาคม ๒๕๕๓	โรงเรียนบ้านกลาง ตำบลบ้านกลาง อำเภอหนองไผ่ จังหวัดเพชรบูรณ์	๓๙	๓๘	๔๗	๒	-	๑๒๖
๑๘ ตุลาคม ๒๕๕๓	สถานคุ้มครองและพัฒนาอาชีพบ้าน สองแคว อำเภอบางระกำ จังหวัด พิษณุโลก	๒๖	๔๔	๗๑	๐	-	๑๔๑
๑๙ ตุลาคม ๒๕๕๓	เทศบาลตำบลนครชุม อำเภอเมือง จังหวัดกำแพงเพชร	๙๗	๘๗	๑๓๐	๑๖	-	๓๓๐
จำนวนรวม		๕๙๔	๔๕๖	๗๐๙	๕๒	-	๑,๘๑๑

ผลการดำเนินงานหน่วยทันตกรรมพระราชทาน มหาวิทยาลัยนเรศวร

- จากแบบสอบถามความคิดเห็นของผู้ให้บริการ จากการออกหน่วยฯ ทั้ง ๗ ครั้ง สรุปได้ว่าระดับความเหมาะสมในแต่ละด้านได้แก่ ความสะดวก ปลอดภัยในการเดินทาง ความเหมาะสมของระยะเวลาในการปฏิบัติงาน ความพร้อมและเหมาะสมในการจัดเตรียมเครื่องมือและสถานที่ให้บริการ เครื่องมือ วัสดุ และอุปกรณ์มีความทันสมัยได้มาตรฐานและเพียงพอต่อการให้บริการ มีความสามัคคีและการให้ความร่วมมือในการปฏิบัติงานของหมู่คณะ มีความเหมาะสมอยู่ในระดับมาก

- จากแบบสอบถามความคิดเห็นของผู้รับบริการ จากการออกหน่วยฯ ทั้ง ๗ ครั้ง สรุปได้ว่าระดับความพึงพอใจในแต่ละด้านได้แก่ ความเหมาะสมของระยะเวลาในการให้บริการ จำนวนบุคลากรมีเพียงพอต่อการให้บริการ ความมีมนุษยสัมพันธ์ ความสุภาพ และให้การต้อนรับ ความตั้งใจในการให้บริการ ความรวดเร็วของการให้บริการความสะอาดของเครื่องมือและวัสดุอุปกรณ์ทางทันตกรรม ความรวดเร็วของการให้บริการ และผู้มารับบริการมีความพึงพอใจในการให้บริการ อยู่ในระดับมาก



๓. โครงการอบรมเชิงปฏิบัติการวันทันตสาธารณสุข

คณะทันตแพทยศาสตร์ให้บริการรักษาโรคในช่องปากแก่ประชาชนผู้ด้อยโอกาสและผู้ยากไร้ในเขตจังหวัดพิษณุโลก ในวันที่ ๒๑ ตุลาคม ๒๕๕๓ ณ โรงพยาบาลทันตกรรม คณะทันตแพทยศาสตร์ มหาวิทยาลัยนเรศวร เนื่องในวันทันตสาธารณสุข เพื่อถวายเป็นพระราชกุศลแด่สมเด็จพระศรีนครินทราบรมราชชนนี “พระมารดาแห่งการทันตแพทย์ไทย” ดังรายละเอียดต่อไปนี้

ตารางที่ ๑๗ รายละเอียดของผู้มารับบริการโครงการวันทันตสาธารณสุข

วัน/เดือน/ปี ที่ปฏิบัติงาน	สถานที่	จำนวนผู้ป่วย					รวม
		ถอนฟัน	อุดฟัน	ซูดหินปูน	ปรึกษา	ใส่ฟัน ทั้งปาก	
๒๑ ตุลาคม ๒๕๕๓	คณะทันตแพทยศาสตร์ อำเภอ เมือง จังหวัดพิษณุโลก	๖๕	๑๑๒	๑๔๖	๑๗	-	๓๔๐
จำนวนรวม		๖๕	๑๑๒	๑๔๖	๑๗	-	๓๔๐

ผลการดำเนินโครงการวันทันตสาธารณสุข

- จากแบบสอบถามความคิดเห็นของผู้ให้บริการ จากการดำเนินโครงการวันทันตสาธารณสุข สรุปได้ว่าระดับความพึงพอใจในแต่ละด้านได้แก่ สถานที่จัดโครงการ ระยะเวลาจัดโครงการ รูปแบบการจัดโครงการ เครื่องมือ วัสดุ และอุปกรณ์มีความเพียงพอต่อการให้บริการ ความสามัคคีและการให้ความร่วมมือในการปฏิบัติงานของหมู่คณะ อาหารและเครื่องดื่ม มีความพึงพอใจอยู่ในระดับมาก

- จากแบบสอบถามความคิดเห็นของผู้รับบริการ จากการดำเนินโครงการวันทันตสาธารณสุข สรุปได้ว่าระดับความพึงพอใจในแต่ละด้านได้แก่ ความเหมาะสมของสถานที่ในการจัดโครงการ ความเหมาะสมของระยะเวลาในการจัดโครงการ ความสะอาดของเครื่องมือและวัสดุอุปกรณ์ที่ให้บริการทางทันตกรรม การให้บริการทางทันตกรรมเหมาะสม ตรงกับความต้องการ ความมีมนุษยสัมพันธ์ ความสุภาพ ความตั้งใจในการให้บริการและการต้อนรับ จำนวนบุคลากรมีเพียงพอต่อการให้บริการ มีการจัดบริการทางทันตกรรมทุกปี และผู้มารับบริการมีความพึงพอใจในการให้บริการ มีความพึงพอใจอยู่ในระดับมากที่สุด

๔. โครงการ “ทำฟันฟรี ภายใต้พระบารมี ๘๔ พรรษา” หน่วยทันตกรรมพระราชทาน มหาวิทยาลัยนเรศวร

เพื่อเฉลิมพระเกียรติพระบาทสมเด็จพระเจ้าอยู่หัวภูมิพลอดุลยเดชฯ ในวโรกาสมหามงคลเฉลิมพระชนมพรรษา ๘๔ พรรษา ซึ่งตรงกับวันที่ ๕ ธันวาคม ๒๕๕๔ และน้อมรำลึกถึงพระมหากรุณาธิคุณสมเด็จพระศรีนครินทราบรมราชชนนี หน่วยทันตกรรมพระราชทาน มหาวิทยาลัยนเรศวรร่วมกับโรงพยาบาลทันตกรรม คณะทันตแพทยศาสตร์ เปิดให้บริการอุดฟัน ถอนฟัน และซูดหินปูน ให้แก่ประชาชนทั่วไปที่ไม่มีสิทธิเบิกค่ารักษาพยาบาลหรือเกินกว่าสิทธิที่ได้รับ โดยไม่คิดค่าบริการ ตั้งแต่วันที่ ๑๑ มิถุนายน ๒๕๕๓ - ๓๐ เมษายน ๒๕๕๔ ณ โรงพยาบาลทันตกรรม คณะทันตแพทยศาสตร์ ดังรายละเอียดต่อไปนี้



ตารางที่ ๑๘ รายละเอียดของผู้มารับบริการโครงการ“ทำฟันฟรี ภายใต้พระบารมี ๘๔ พรรษา”

วัน/เดือน/ปี ที่ปฏิบัติงาน	สถานที่	จำนวนผู้ป่วย					รวม
		ถอนฟัน	อุดฟัน	ซุดหินปูน	รักษาราก ฟัน	ใส่ฟัน ปลอม	
๑๑ มิถุนายน ๒๕๕๓ ถึง ๓๐ เมษายน ๒๕๕๔	โรงพยาบาลทันตกรรม คณะทันตแพทยศาสตร์ มหาวิทยาลัยนเรศวร	๒๕	๓๙	๔๔	๑๑	๒๕	๑๔๔

๕. โครงการต้นแบบผู้สูงอายุสู่การพัฒนาคุณภาพชีวิต หน่วยทันตกรรมพระราชทาน มหาวิทยาลัยนเรศวร

โครงการต้นแบบผู้สูงอายุสู่การพัฒนาคุณภาพชีวิต มีวัตถุประสงค์เพื่อสนองแนวพระราชดำริ พระบาทสมเด็จพระเจ้าอยู่หัว ในการดูแลสุขภาพประชาชนแบบองค์รวม สนับสนุนผู้สูงอายุให้มีการรวมกลุ่ม ทำกิจกรรมที่มีประโยชน์ต่อสุขภาพ สนับสนุนให้ผู้สูงอายุสามารถดูแลตนเองให้มีสุขภาพดี และจัดบริการสุขภาพช่องปากแก่ผู้สูงอายุ ดังรายละเอียดต่อไปนี้

ตารางที่ ๑๙ รายละเอียดของผู้มารับบริการโครงการต้นแบบผู้สูงอายุสู่การพัฒนาคุณภาพชีวิต

วัน/เดือน/ปี ที่ปฏิบัติงาน	สถานที่	จำนวนผู้ป่วย					รวม
		ถอนฟัน	อุดฟัน	ซุดหินปูน	ปรึกษา	ใส่ฟัน ปลอม	
๒๕ มีนาคม ถึง ๑๖ ธันวาคม ๒๕๕๓	วัดยางเอน และวัดสะกัต้น้ำมัน ตำบลท่าโพธิ์ อำเภอเมือง จังหวัด พิษณุโลก	๑๕๖	๑๑๑	๖๐	-	๒๒	๓๔๙
จำนวนรวม		๑๕๖	๑๑๑	๖๐	-	๒๒	๓๔๙

จากแบบสอบถามผู้รับบริการมีความคิดเห็นในการให้บริการของโครงการต้นแบบผู้สูงอายุสู่การพัฒนาคุณภาพชีวิต มีความพึงพอใจในการให้บริการอยู่ในระดับมาก รองลงมา คือ ความรวดเร็วในการให้บริการ และได้รับความรู้ในการดูแลสุขภาพช่องปากตามลำดับ



๖. โครงการพัฒนาระบบมาตรฐานโรงพยาบาล (HA)

โครงการพัฒนาระบบมาตรฐานโรงพยาบาล (HA) ดำเนินการ ๒ กิจกรรมได้แก่

กิจกรรมที่ ๑ การแลกเปลี่ยนประสบการณ์ทำงาน และระบบงานของคลินิก โดยจัดประชุมกลุ่มแลกเปลี่ยนเรียนรู้ประสบการณ์การทำงานระหว่างคลินิกและวิเคราะห์ระบบงาน เพื่อให้บุคลากรสามารถนำประสบการณ์จากการแลกเปลี่ยนเรียนรู้ ไปประยุกต์ใช้ในการปฏิบัติงานได้ ดำเนินโครงการ ตั้งแต่เดือนธันวาคม ๒๕๕๒ – มิถุนายน ๒๕๕๓ โดยผู้เข้าร่วมโครงการเป็นคณะกรรมการพัฒนาคุณภาพโรงพยาบาลทันตกรรม จำนวน ๖ ทีม รวมทั้งสิ้น ๗๕ คน

กิจกรรมที่ ๒ การสร้างความรู้ความเข้าใจ ด้านการพัฒนาคุณภาพโรงพยาบาล โดยจัดอบรมแก่คณะกรรมการพัฒนาคุณภาพโรงพยาบาล ในเรื่องกระบวนการพัฒนาและรับรองคุณภาพมาตรฐานโรงพยาบาล เพื่อเป็นแนวทางในการเตรียมความพร้อมเข้าสู่การพัฒนาและรับรองมาตรฐานโรงพยาบาล ดำเนินโครงการในวันที่ ๘ เมษายน ๒๕๕๓ ณ ห้องประชุมโรงพยาบาลทันตกรรม คณะทันตแพทยศาสตร์ มหาวิทยาลัยนเรศวร มีผู้เข้าร่วมโครงการ ๑๒ คน

๗. โครงการเผยแพร่วิชาการแก่สังคม

คณะทันตแพทยศาสตร์ได้จัดทำโครงการเผยแพร่วิชาการแก่สังคม ๒ กิจกรรม ได้แก่

กิจกรรมที่ ๑ รายการวิทยุฟันทอล์ค เพื่อประชาสัมพันธ์คณะทันตแพทยศาสตร์ มหาวิทยาลัยนเรศวร และเผยแพร่ความรู้ด้านทันตสุขภาพแก่ประชาชน ออกอากาศทุกวันจันทร์ ๓๐ นาทีต่อสัปดาห์ ทางระบบความถี่ FM ๑๐๗.๒๕ เมกกะเฮิรตซ์ ณ สถานีวิทยุกระจายเสียงมหาวิทยาลัยนเรศวร ระยะเวลาดำเนินโครงการตั้งแต่เดือนมกราคมถึงเดือนธันวาคม ๒๕๕๓ และจัดทำโฮมเพจรายการวิทยุฟันทอล์ค ประกอบด้วยเสียงบันทึกรายการที่เคยออกอากาศทางสถานีวิทยุ และรับตอบปัญหาสุขภาพช่องปาก ทางเว็บไซต์ของคณะทันตแพทยศาสตร์ มหาวิทยาลัยนเรศวร (www.dent.nu.ac.th) และกิจกรรมการจัดรายการนานาสารพันช่วงคุยกับหมอ ออกอากาศทางสถานีวิทยุกระจายเสียงแห่งประเทศไทย จังหวัดพิษณุโลก คลื่นความถี่ FM.94.25 MHz. ในวันพฤหัสบดีสุดท้ายของเดือน เวลา ๑๐.๐๐ – ๑๑.๐๐ นาฬิกา ตั้งแต่วันที่ ๓๐ เมษายน ๒๕๕๓ ถึงเดือนธันวาคม ๒๕๕๓

กิจกรรมที่ ๒ เผยแพร่ความรู้ด้านทันตสุขภาพ จัดทำแผ่นพับเผยแพร่ความรู้และข้อมูลข่าวสารด้านทันตสุขภาพและช่องปาก ๔ เรื่องได้แก่

เรื่องที่ ๑ เรื่อง หญิงตั้งครรภ์กับการดูแลสุขภาพช่องปากและฟัน

เรื่องที่ ๒ เรื่อง การบูรณะฟันภายหลังการรักษาคลองรากฟัน

เรื่องที่ ๓ เรื่อง เคี้ยวอาหารอย่างไรให้ปลอดภัย

เรื่องที่ ๔ เรื่อง กลัวเป็นหมัน



๘. โครงการอบรมการป้องกันและควบคุมการติดเชื้อในโรงพยาบาลทันตกรรม

เพื่อให้ทราบลักษณะการกระจายของการติดเชื้อในโรงพยาบาล และนำผลไปใช้ในการกำหนดมาตรการป้องกันและควบคุมการติดเชื้อได้อย่างมีประสิทธิภาพ คณะทันตแพทยศาสตร์ได้ดำเนินโครงการอบรมการป้องกันและควบคุมการติดเชื้อในโรงพยาบาลในวันพฤหัสบดีที่ ๑ เมษายน ๒๕๕๓ ณ ห้อง DT ๒๓๐๙ อาคารปฏิบัติการคณะทันตแพทยศาสตร์ มีผู้เข้าร่วมโครงการทั้งสิ้น ๗๓ คน และวันศุกร์ที่ ๒ เมษายน ๒๕๕๓ ณ โรงพยาบาลทันตกรรม คณะทันตแพทยศาสตร์ ผู้เข้าร่วมโครงการทั้งสิ้น ๖๙ คน

จากแบบสอบถามผู้เข้าร่วมโครงการมีความคิดเห็นว่า ควรมีการจัดอบรมสำหรับนิสิตทันตแพทย์ที่ลงปฏิบัติงานในคลินิก ซึ่งบางเรื่องเกี่ยวกับการทำงานของทันตแพทย์เป็นหลัก

๙. โครงการอบรมการพัฒนาบุคลากร เรื่อง การแลกเปลี่ยนเรียนรู้เรื่องยาในโรงพยาบาลทันตกรรม

โรงพยาบาลทันตกรรม คณะทันตแพทยศาสตร์ ได้จัดโครงการอบรมพัฒนาบุคลากร เรื่อง การแลกเปลี่ยนเรียนรู้เรื่องยาในโรงพยาบาลทันตกรรมเพื่อลดความคลาดเคลื่อนทางยาซึ่งเป็นปัญหาสำคัญที่พบได้บ่อยในการใช้ยา ที่อาจเป็นสาเหตุหรือนำไปสู่การใช้ยาที่ไม่เหมาะสม หรือเป็นอันตรายแก่ผู้ป่วย บุคลากรและผู้ปฏิบัติงานทางทันตกรรมที่มีความเกี่ยวข้องกับการใช้ยาในทุกขั้นตอน จึงต้องมีความรู้ความเข้าใจเกี่ยวกับการใช้ยาที่มีในโรงพยาบาลทันตกรรมอย่างถูกต้องเหมาะสม เพื่อให้ผู้ปฏิบัติงานทันตกรรม ทราบถึงชนิดของยา การใช้ยาที่มีในคลินิกทันตกรรม และสามารถจ่ายยาและอธิบายวิธีการใช้ยาของผู้ป่วยได้อย่างถูกต้อง และตระหนักถึงความปลอดภัย และโทษที่อาจเกิดขึ้นกับผู้ป่วย และต้องระมัดระวังการจ่ายยาเพื่อให้เกิดประสิทธิภาพที่ดี โดยดำเนินโครงการวันพฤหัสบดีที่ ๖ พฤษภาคม ๒๕๕๓ ณ ห้อง DT ๒๓๑๐ อาคารปฏิบัติการ คณะทันตแพทยศาสตร์ โดยมีผู้เข้าร่วมโครงการทั้งสิ้น ๙๕ คน

ผลการประเมินโครงการ ผู้เข้าร่วมโครงการคาดหวังสิ่งที่จะได้รับจากการอบรม คือ มีความรู้ความเข้าใจเกี่ยวกับการใช้ยามากขึ้น ได้ทบทวนความรู้เรื่องยาเพื่อจะนำไปใช้ในทางคลินิกต่อไป และเสนอแนะให้มีการบรรยายครั้งต่อไปในหัวข้อ การจัดการและระเบียบการทำงานที่เป็นมาตรฐานในแต่ละคลินิกสำหรับนิสิตทันตแพทย์ และความผิดพลาดทางการใช้ยาที่ตรวจพบในโรงพยาบาลทันตกรรม

๑๐. โครงการอบรมเชิงปฏิบัติการเรื่อง “นิติทันตวิทยา” (Forensic odontology)

โครงการอบรมเชิงปฏิบัติการเรื่อง “นิติทันตวิทยา” มีวัตถุประสงค์เพื่อส่งเสริมให้อาจารย์ นิสิตและบุคลากรมีความรู้ความเข้าใจและเห็นความสำคัญของงานนิติทันตวิทยา เพื่อส่งเสริมความรู้ด้านทันตกายวิภาคศาสตร์ โครงสร้างของใบหน้าและศีรษะ และการวินิจฉัยช่องปากให้แก่อาจารย์ นิสิตและบุคลากรเพื่อใช้ในการงานทางนิติทันตวิทยาได้ และเพื่อให้อาจารย์ นิสิตและบุคลากรมีความรู้และทักษะในการบันทึกข้อมูลในรูปแบบฟอร์มและการเปรียบเทียบข้อมูลต่าง ๆ ทางนิติทันตวิทยาได้ โดยจัดอบรมเชิงปฏิบัติการในวันศุกร์ที่ ๑๒ มีนาคม ๒๕๕๓ เวลา ๐๘.๐๐ – ๑๖.๓๐ นาฬิกา ณ ห้อง DT ๒๓๑๐ อาคารปฏิบัติการคณะทันตแพทยศาสตร์ มหาวิทยาลัยนเรศวรมีผู้เข้าร่วมโครงการทั้งสิ้น ๗๕ คน ประกอบด้วย อาจารย์ เจ้าหน้าที่ และนิสิตทันตแพทย์



จากการประเมินผล พบว่า ผู้ตอบแบบสอบถามมีความคิดเห็นเกี่ยวกับผลที่ได้รับหลังการอบรม โดยภาพรวมว่ามีความคิดเห็นอยู่ในระดับมากที่สุด โดยได้รับความรู้ ความเข้าใจ และเห็นความสำคัญของงานนิสิตทันตวิทยา ได้รับความรู้ด้านทันตกายวิภาคศาสตร์ โครงสร้างของใบหน้าและศีรษะและการวินิจฉัยช่องปาก และความรู้ความเข้าใจที่ได้รับหลังการอบรมฯ สามารถถูกนำไปประยุกต์ใช้ได้ต่อไป มีความเหมาะสมสูงที่สุด

ผู้ตอบแบบสอบถามมีความคิดเห็นเกี่ยวกับโครงการโดยภาพรวมว่ามีความเหมาะสมอยู่ในระดับมากที่สุด โดยวันและเวลาในการจัดโครงการมีความเหมาะสมสูงที่สุด รองลงมาคือ สถานที่จัดโครงการและการประชาสัมพันธ์โครงการ

๑๑. โครงการแลกเปลี่ยนเรียนรู้การทำงานสร้างเสริมสุขภาพในชุมชน

คณะทันตแพทยศาสตร์ ภาควิชาทันตกรรมป้องกัน กลุ่มสาขาวิชาทันตกรรมชุมชน ได้มีการจัดการเรียนการสอนในรายวิชาทันตกรรมชุมชน ๕ และเล็งเห็นความสำคัญการสร้างเสริมสุขภาพซึ่งเป็นวิธีการที่มีความสำคัญและมีประสิทธิภาพในการทำงานด้านการส่งเสริมและป้องกันของบุคลากรทางด้านสาธารณสุข จึงได้จัดให้มีการฝึกปฏิบัติงานภาคสนามของนิสิตทันตแพทย์ชั้นปีที่ ๕ ขึ้นในเขตพื้นที่จังหวัดพิษณุโลก เพื่อให้นิสิตได้เรียนรู้และฝึกปฏิบัติเกี่ยวกับการทำงานสร้างเสริมสุขภาพในชุมชน เข้าใจชุมชน สามารถร่วมกำหนดและแก้ไขปัญหาสุขภาพของชุมชนโดยอาศัยการมีส่วนร่วมของชุมชนได้ เพื่อให้นิสิตสามารถคิด วิเคราะห์ และวางแผนการทำงานได้อย่างเหมาะสม สามารถนำความรู้ที่ได้จากการเรียนในวิชาทันตกรรมชุมชนมาประยุกต์ใช้ในการทำงานสร้างเสริมสุขภาพในชุมชนได้ โดยเริ่มดำเนินโครงการตั้งแต่ เดือนตุลาคม ๒๕๕๓ ถึง เดือนมกราคม ๒๕๕๔

๑๒. โครงการจัดหาทรัพยากรสารสนเทศห้องอ่านหนังสือ

โครงการจัดหาหนังสือและวารสารห้องอ่านหนังสือ จัดขึ้นเพื่อจัดหาหนังสือตำราเรียน วารสารทางวิชาการ ทั้งภาษาไทยและภาษาต่างประเทศในสาขาทันตแพทย์ เพื่อส่งเสริมและสนับสนุนระบบการเรียนการสอน การค้นคว้า เพื่อการศึกษาวิจัยของอาจารย์ เจ้าหน้าที่ และนิสิต และเพื่อเป็นแหล่งข้อมูลของทันตแพทย์ในเขตภาคเหนือ ระยะเวลาการดำเนินโครงการตั้งแต่เดือนตุลาคม ๒๕๕๒ ถึง เดือนกันยายน ๒๕๕๓ มีผู้เข้าร่วมโครงการ ประกอบด้วยนิสิตทันตแพทย์ คณาจารย์ เจ้าหน้าที่ และบุคลากรภายนอก ที่เข้ามาใช้บริการในห้องอ่านหนังสือคณะทันตแพทยศาสตร์

๑๓. โครงการซ่อมหนังสือและเย็บเล่มวารสาร

โครงการซ่อมหนังสือและเย็บเล่มวารสาร มีวัตถุประสงค์เพื่อซ่อมแซมหนังสือที่มีสภาพชำรุดให้มีสภาพที่เหมาะสมแก่การใช้งาน เพื่อรวบรวมวารสารทั้งภาษาไทยและภาษาต่างประเทศในสาขาทันตแพทย์ ให้เป็นรูปเล่ม มีสภาพแข็งแรง สะดวกในการค้นคว้า อยู่ในสภาพพร้อมให้บริการได้ และเพื่อรวบรวมวารสารที่เป็นรูปเล่มให้ง่ายต่อการเก็บรักษาและป้องกันการสูญหาย ระยะเวลาดำเนินโครงการตั้งแต่เดือนตุลาคม ๒๕๕๒ ถึงเดือนกันยายน ๒๕๕๓ ผู้เข้าร่วมโครงการ ประกอบด้วย คณาจารย์ นิสิตทันตแพทย์ และเจ้าหน้าที่ ที่เข้ามาใช้บริการในห้องอ่านหนังสือคณะทันตแพทยศาสตร์



๑๔. โครงการส่งเสริมวิชาการนิสิตทันตแพทย์ กิจกรรมย่อย “นิทรรศการวันวิทยาศาสตร์”

โครงการนิทรรศการวันวิทยาศาสตร์จัดขึ้น เพื่อเผยแพร่ความรู้เกี่ยวกับทันตสุขภาพ เป็นการประชาสัมพันธ์และแนะนำคณะทันตแพทยศาสตร์ให้แก่เยาวชนและบุคคลทั่วไป โดยผ่านสื่อวิชาการ บอร์ดนิทรรศการ กิจกรรมนันทนาการ ซึ่งเป็นโอกาสอันดีที่ทางคณะทันตแพทยศาสตร์จะได้ร่วมเป็นส่วนหนึ่งในการเผยแพร่ศักยภาพทางวิชาการ งานบริการการรักษาให้เป็นที่รู้จักมากยิ่งขึ้น โดยได้จัดขึ้นในระหว่าง วันจันทร์ที่ ๑๖ ถึงวันพุธที่ ๑๘ สิงหาคม ๒๕๕๓ ณ คณะวิทยาศาสตร์ มหาวิทยาลัยนเรศวร มีผู้มารับบริการจำนวน ๓๐๐ ราย

๑๕. โครงการอบรมเบื้องต้นและรายงานผลการปฏิบัติงานของนิสิตทันตแพทย์คู่สัญญา

โครงการอบรมเบื้องต้นและรายงานผลการปฏิบัติงานของนิสิตทันตแพทย์คู่สัญญา มีวัตถุประสงค์เพื่อนำเสนอและชี้แจงรายละเอียดของโครงการอบรมเบื้องต้นการฝึกปฏิบัติงานของนิสิต ทันตแพทย์ก่อนการฝึกปฏิบัติงานในโรงพยาบาลและสำนักงานสาธารณสุขของจังหวัดพิจิตร นครสวรรค์ เพชรบูรณ์ ตาก อุตรดิตถ์ กำแพงเพชร น่าน อุทัยธานี และสุโขทัย เพื่อรายงานผลหลังการฝึกปฏิบัติงานของนิสิตและเสนอข้อมูลทางทันตสาธารณสุข และเพื่อแลกเปลี่ยนความรู้และประสบการณ์การทำงานทางทันตสาธารณสุขระหว่างนิสิต อาจารย์ประจำ อาจารย์พิเศษ และวิทยากร และเผยแพร่ผลงานและจัดทำรูปเล่มรายงานการฝึกปฏิบัติงานของนิสิต โดยดำเนินการอบรมเบื้องต้นในวันพฤหัสบดีที่ ๘ เมษายน ๒๕๕๓ มีผู้เข้าร่วมโครงการจำนวน ๘๐ คนและรายงานผลการปฏิบัติงานของนิสิตทันตแพทย์คู่สัญญา ในวันศุกร์ที่ ๙ มิถุนายน ๒๕๕๓ ณ ห้อง DT ๒๓๑๐ อาคารปฏิบัติการ คณะทันตแพทยศาสตร์ มหาวิทยาลัยนเรศวร มีผู้เข้าร่วมโครงการจำนวน ๘๐ คน

จากการประเมินผล พบว่า ผู้ตอบแบบสอบถามมีความคิดเห็นเกี่ยวกับโครงการอบรมเบื้องต้นและรายงานผลปฏิบัติงานของนิสิตทันตแพทย์คู่สัญญา โดยภาพรวมว่ามีความเหมาะสมอยู่ในระดับมาก โดยมีความคิดเห็นเกี่ยวกับกิจกรรมมีประโยชน์ต่อผู้เข้าร่วมโครงการ มีความเหมาะสมที่สุด รองลงมาคือ ความรู้ที่ได้รับจากการเข้าร่วมโครงการสามารถนำไปใช้เป็นแนวทางในการฝึกปฏิบัติและอาหารและเครื่องดื่ม

๑๖. โครงการฝึกปฏิบัติงานของนิสิตคณะทันตแพทย์คู่สัญญา

โครงการฝึกปฏิบัติงานของนิสิตคณะทันตแพทย์คู่สัญญา มีวัตถุประสงค์เพื่อให้นิสิตเข้าใจกระบวนการสืบค้นปัญหาทางทันตสาธารณสุขของชุมชน เพื่อให้นิสิตเข้าใจกระบวนการวางแผน ดำเนินการเก็บข้อมูล ประมวลผลและการบริหารจัดการกระบวนการทางทันตสาธารณสุขได้อย่างมีประสิทธิภาพ เข้าใจและอธิบายบทบาทหน้าที่ของทันตแพทย์และบุคลากรสาธารณสุขในการดำเนินงานทางทันตสาธารณสุข และเพื่อให้นิสิตสามารถปรับตัวและมีทัศนคติที่ดีในการปฏิบัติงานร่วมกับผู้อื่นได้ โดยจัดโครงการดังกล่าวขึ้น ในระหว่าง ๑๙ เมษายน ๒๕๕๓ – ๒๗ พฤษภาคม ๒๕๕๓ มีผู้เข้าร่วมโครงการจำนวน ๗๑ คน



๑๗. โครงการสัมมนา “Management of Dental Complications”

คณะทันตแพทยศาสตร์ ได้จัดโครงการสัมมนาการป้องกันและแก้ไขภาวะแทรกซ้อนที่เกิดขึ้นในการรักษาทางทันตกรรม “Management of Dental Complications” เพื่อพัฒนาศักยภาพทันตแพทย์ทั่วไปในการรักษาภาวะแทรกซ้อนที่เกิดขึ้นในงานทางทันตกรรม นำมาซึ่งการรักษาและการให้บริการอย่างมีประสิทธิภาพ และสร้างความสัมพันธ์ที่ดีระหว่างชมรมทันตแพทย์ภาคเหนือกับคณะทันตแพทยศาสตร์ โดยจัดโครงการดังกล่าวขึ้นในวันพฤหัสบดีที่ ๒๙ กรกฎาคม ถึงวันศุกร์ที่ ๓๐ กรกฎาคม ๒๕๕๓ เวลา ๐๘.๓๐ นาฬิกา ถึง ๑๖.๐๐ นาฬิกา ณ อาคารเฉลิมพระเกียรติ ๗๒ พรรษา สมเด็จพระนางเจ้าพระบรมราชินีนาถ ห้อง QS ๒๒๐๘ มหาวิทยาลัยนเรศวร มีจำนวนผู้เข้าร่วมโครงการ ๒๒๔ คน

จากการประเมินผลวันที่ ๒๙ กรกฎาคม ๒๕๕๓ พบว่า ผู้ตอบแบบสอบถามมีความคิดเห็น โดยภาพรวมมีความเหมาะสมมากที่สุด โดยการบรรยาย เรื่อง “ตัวอย่างการร้องเรียนทันตแพทย์กรณีผลแทรกซ้อนหลังการรักษาและความก้าวหน้าและทิศทางในการพัฒนาตนเอง” มีความเหมาะสมสูงสุด รองลงมาคือ การบรรยายเรื่อง “Management of Bleeding Complications: What to do? Dealing with Post-op. Paresthesia” และการบรรยายเรื่อง “Post-op. Infection: Early Diagnosis and Management” การดำเนินโครงการโดยภาพรวมว่ามีความเหมาะสมอยู่ในระดับมาก โดยระบบการบริหารจัดการและประชาสัมพันธ์มีความเหมาะสมมากที่สุด รองลงมาคือ สถานที่จัดโครงการและสื่อโสตทัศนูปกรณ์

จากการประเมินผลผู้ตอบแบบสอบถามวันที่ ๓๐ กรกฎาคม ๒๕๕๓ พบว่าจากการประเมินผลพบว่า ผู้ตอบแบบสอบถามมีความคิดเห็น โดยภาพรวมมีความเหมาะสมมาก โดยการบรรยายเรื่อง “Common Complications Associated with Implants (Prosthetic part)” มีความเหมาะสมสูงสุด รองลงมาคือ การบรรยายเรื่อง “Management of Unexpected Complication Pain Control in Oral Surgery” และการบรรยายเรื่อง “Common Complications Associated with Implants (Surgery part)” ผู้ตอบแบบสอบถามมีความคิดเห็นเกี่ยวกับอาหารและเครื่องดื่ม รวมทั้งสถานที่จัดโครงการโดยภาพรวมว่ามีความเหมาะสมอยู่ในระดับมากที่สุด รองลงมาคือ สื่อโสตทัศนูปกรณ์ สำหรับการดำเนินโครงการ และระบบการบริหารจัดการและประชาสัมพันธ์

๑๘. โครงการสัมมนาแลกเปลี่ยนประสบการณ์การรักษาทางทันตกรรมในผู้ป่วยที่มีโรคทางระบบ

คณะทันตแพทยศาสตร์ ได้จัดโครงการสัมมนาแลกเปลี่ยนประสบการณ์การรักษาทางทันตกรรมในผู้ป่วยที่มีโรคทางระบบต่างๆ ที่มีปัญหาในช่องปาก เพื่อให้ทันตแพทย์จบบเป็นทันตแพทย์ที่มีความรู้และสามารถวางแผนการรักษาผู้ป่วยที่มีโรคทางระบบที่หลากหลายได้อย่างถูกต้องเหมาะสม และได้แลกเปลี่ยนประสบการณ์การรักษาทางทันตกรรมในผู้ป่วยที่มีโรคทางระบบระหว่างอาจารย์และทันตแพทย์โรงพยาบาลพุทธชินราช โครงการจัดขึ้นวันศุกร์ที่ ๒๖ มีนาคม ๒๕๕๓ เวลา ๐๘.๓๐-๑๖.๓๐ นาฬิกา ณ ห้อง DT ๒๓๑๐ อาคารปฏิบัติการคณะทันตแพทยศาสตร์ มีผู้เข้าร่วมโครงการ ๘๐ คน



จากแบบสอบถาม พบว่าผู้ตอบแบบสอบถามมีความคิดเห็นว่า ผู้เข้าร่วมโครงการมีโอกาสได้แลกเปลี่ยนความรู้และประสบการณ์มีความเหมาะสมในระดับมาก และโดยภาพรวมการจัดโครงการมีความเหมาะสมในระดับมาก



การทำนุบำรุงศิลปวัฒนธรรม

นโยบายของคณะทันตแพทยศาสตร์มีนโยบายเกี่ยวกับการทำนุบำรุงศิลปวัฒนธรรมที่สอดคล้องกับทางมหาวิทยาลัยคือ สนับสนุนกิจกรรมที่มุ่งทำให้เกิดวัฒนธรรมที่ดีขึ้นในองค์กร และให้บุคลากรทุกระดับ ทั้งอาจารย์ เจ้าหน้าที่และนิสิตมีส่วนร่วมในกิจกรรมที่มุ่งทำให้เกิดวัฒนธรรมที่ดีขึ้นในองค์กร

ในปี ๒๕๕๓ คณะทันตแพทยศาสตร์ดำเนินโครงการ/กิจกรรมต่างๆ ในด้านส่งเสริมศิลปวัฒนธรรมทั้งในส่วนของคณะและให้ความร่วมมือกับทางมหาวิทยาลัยและคณะอื่นๆ ในการดำเนินกิจกรรมที่ถือเป็นการทำนุบำรุงศิลปวัฒนธรรม ได้แก่

ตารางที่ ๒๐ โครงการ/กิจกรรมในด้านการส่งเสริมศิลปวัฒนธรรม

ลำดับที่	โครงการ/กิจกรรม	ระยะเวลา การดำเนินกิจกรรม	สถานที่
๑	งานทำบุญตักบาตรเนื่องในวันขึ้นปีใหม่ ประจำปี พ.ศ. ๒๕๕๓ คณะทันตแพทยศาสตร์	๑๔ มกราคม ๒๕๕๓	โรงพยาบาลทันตกรรม มหาวิทยาลัยนเรศวร
๒	แข่งขันกีฬาภายในคณะทันตแพทยศาสตร์ ฟ.ฟันเกมส์ ครั้งที่ ๗	๑๔ มกราคม ๒๕๕๓	สนามกีฬาในร่ม อาคารอเนกประสงค์
๓	พัฒนาทักษะทางดนตรี	๑๔ มกราคม ๒๕๕๓	สนามกีฬาในร่ม อาคารอเนกประสงค์
๔	เลือกตั้งคณะกรรมการสโมสรนิสิต	๑๗ กุมภาพันธ์ ๒๕๕๓	คณะทันตแพทยศาสตร์ มหาวิทยาลัยนเรศวร
๕	วันสถาปนาครบรอบ ๑๓ ปี คณะทันตแพทยศาสตร์ มหาวิทยาลัยนเรศวร	๒๒ กุมภาพันธ์ ๒๕๕๓	คณะทันตแพทยศาสตร์ มหาวิทยาลัยนเรศวร
๖	เสริมสร้างศักยภาพนิสิตทันตแพทย์	๙ มีนาคม ๒๕๕๓	คณะทันตแพทยศาสตร์ มหาวิทยาลัยนเรศวร
๗	โครงการส่งบัณฑิตสู่สังคม ๘	๔-๒๔ มีนาคม ๒๕๕๓	คณะทันตแพทยศาสตร์ มหาวิทยาลัยนเรศวร
๘	นิสิตคุณธรรม	๒๒-๒๔ มีนาคม ๒๕๕๓	คณะทันตแพทยศาสตร์ มหาวิทยาลัยนเรศวร
๙	กิจกรรมอำลา	๒๔ มีนาคม ๒๕๕๓	โรงแรมลีลาวดี ปาร์ค แอนด์ โฮเทล จังหวัดพิษณุโลก



ตารางที่ ๒๐ โครงการ/กิจกรรมในด้านการส่งเสริมศิลปวัฒนธรรม (ต่อ)

ลำดับ ที่	โครงการ/กิจกรรม	ระยะเวลา การดำเนินกิจกรรม	สถานที่
๑๐	สัมมนาโมเสรนิสิต	๒๗-๒๙ มีนาคม ๒๕๕๓	คณะทันตแพทยศาสตร์ และโรงเรียนบ้านวังดินสอ
๑๑	รดน้ำขอพรเนื่องในวันสงกรานต์ คณะทันตแพทยศาสตร์	๗ เมษายน ๒๕๕๓	บริเวณชั้น ๑ อาคารบริหาร คณะทันตแพทยศาสตร์
๑๒	นิสิตดีเด่น	พฤษภาคม-มิถุนายน ๒๕๕๓	คณะทันตแพทยศาสตร์ มหาวิทยาลัยนเรศวร
๑๓	ปฐมนิเทศนิสิตใหม่ ประจำปีการศึกษา ๒๕๕๓	๓๑ พฤษภาคม ๒๕๕๓	อาคารขวัญเมือง มหาวิทยาลัยนเรศวร
๑๔	โครงการปฐมนิเทศและปรับสภาพนิสิตใหม่ มหาวิทยาลัยนเรศวร	๒-๔ มิถุนายน ๒๕๕๓	มหาวิทยาลัยนเรศวร
๑๕	เปิดประตูสู่ทันตะ	๕-๑๐ มิถุนายน ๒๕๕๓	คณะทันตแพทยศาสตร์ และอาคารขวัญเมือง
๑๖	บวงสรวงสมเด็จพระนเรศวรมหาราช	๑๐ มิถุนายน ๒๕๕๓	ลานพระบรมราชานุสาวรีย์สมเด็จพระ นเรศวรมหาราช
๑๗	วันไหว้ครูมหาวิทยาลัยนเรศวร	๑๐ มิถุนายน ๒๕๕๓	อาคารอเนกประสงค์ มหาวิทยาลัยนเรศวร
๑๘	พิธีบายศรีสู่ขวัญ มหาวิทยาลัยนเรศวร	๑๐ มิถุนายน ๒๕๕๓	อาคารอเนกประสงค์ มหาวิทยาลัยนเรศวร
๑๙	พัฒนาทักษะทางดนตรีไทย	๙-๑๖ มิถุนายน ๒๕๕๓	คณะทันตแพทยศาสตร์ มหาวิทยาลัยนเรศวร
๒๐	วันไหว้ครูและสายสัมพันธ์ทันตแพทย์	๑๗ มิถุนายน ๒๕๕๓	สวนสุขภาพ โรงพยาบาลทันตกรรม
๒๑	โครงการเปิดโลกกิจกรรม ปีการศึกษา ๒๕๕๓	๒๕ มิถุนายน ๒๕๕๓	อาคารอเนกประสงค์ มหาวิทยาลัยนเรศวร
๒๒	วันคล้ายวันสถาปนามหาวิทยาลัยนเรศวร	๒๙ กรกฎาคม ๒๕๕๓	ลานพระบรมราชานุสาวรีย์สมเด็จพระ นเรศวรมหาราช



ตารางที่ ๒๐ โครงการ/กิจกรรมในด้านการส่งเสริมศิลปวัฒนธรรม (ต่อ)

ลำดับ ที่	โครงการ/กิจกรรม	ระยะเวลา การดำเนินกิจกรรม	สถานที่
๒๓	Freshy Dent ประจำปี ๒๕๕๓	๒๘-๒๙ สิงหาคม ๒๕๕๓	คณะทันตแพทยศาสตร์ มหาวิทยาลัยนเรศวร
๒๔	พิธีถวายราชสดุดีและเทิดพระเกียรติเนื่องใน “วันมหิดล”	๒๔ กันยายน ๒๕๕๓	บริเวณพระราชานุสาวรีย์ฯ โรงพยาบาลพุทธชินราช
๒๕	พิธีถวายราชสดุดี “วันมหิดล”	๒๔ กันยายน ๒๕๕๓	โรงพยาบาลมหาวิทยาลัยนเรศวร
๒๖	วันทันตสาธารณสุข	๒๑ ตุลาคม ๒๕๕๓	คณะทันตแพทยศาสตร์ มหาวิทยาลัยนเรศวร
๒๗	Dent Camp ครั้งที่ ๙	๖-๗ พฤศจิกายน ๒๕๕๓	คณะทันตแพทยศาสตร์ มหาวิทยาลัยนเรศวร
๒๘	งานประเพณีลอยกระทง มหาวิทยาลัยนเรศวร “ลอยกระทงร่วมใจ ฉลองมหาวิทยาลัยครบรอบ ๒๐ ปี”	๒๒ พฤศจิกายน ๒๕๕๓	บริเวณคลอง หนองเหล็ก มหาวิทยาลัยนเรศวร
๒๙	วันลอยกระทง คณะทันตแพทยศาสตร์	๒๒ พฤศจิกายน ๒๕๕๓	บริเวณคลอง หนองเหล็ก มหาวิทยาลัยนเรศวร
๓๐	ม่วงสัมพันธ์	๔-๖ ธันวาคม ๒๕๕๓	อาราณานำ ภูพิมาน รีสอร์ท และ โรงเรียนหนองมะค่า นครราชสีมา
๓๑	กีฬาสามสัมพันธ์วิทยาศาสตร์สุขภาพ	๒๔-๒๕ ธันวาคม ๒๕๕๓	สนามกีฬา มหาวิทยาลัยนเรศวร

ตารางที่ ๒๑ สรุปกิจกรรมด้านการทำนุบำรุงศิลปวัฒนธรรม

กิจกรรมด้านการทำนุบำรุงศิลปวัฒนธรรม	จำนวนกิจกรรม		
	ปีการศึกษา ๒๕๕๑	ปีการศึกษา ๒๕๕๒	ปีการศึกษา ๒๕๕๓
กิจกรรมที่มีการพัฒนาและสร้างมาตรฐาน ศิลปวัฒนธรรม	๑๘	๒๒	๒๒
กิจกรรมที่ทำร่วมกับมหาวิทยาลัย/คณะอื่นๆ	๑๒	๙	๙
รวม	๓๐	๓๑	๓๑



การบริหารและจัดการ

คณะกรรมการประจำคณะทันตแพทยศาสตร์ มหาวิทยาลัยนเรศวร ตามพระราชบัญญัติ มหาวิทยาลัยนเรศวร พุทธศักราช ๒๕๓๓ กำหนดให้กรรมการคณะฯ มีอำนาจและหน้าที่ควบคุมดูแลกิจการทั่วไปของคณะฯ ในด้านการวางนโยบายของคณะฯ ที่เกี่ยวข้องกับการศึกษา การวิจัย การให้บริการทางวิชาการแก่สังคม และการทำนุบำรุงศิลปวัฒนธรรม วางระเบียบและออกข้อบังคับของคณะฯ ตลอดจนพิจารณาให้ความเห็นชอบและอนุมัติในเรื่องต่าง ๆ เกี่ยวกับกิจการของคณะฯ

คณะกรรมการประจำคณะทันตแพทยศาสตร์ ในปีพุทธศักราช ๒๕๕๓ ประกอบด้วย

(ข้อมูล ณ วันที่ ๓๑ ธันวาคม ๒๕๕๓)

๑. คณบดีคณะทันตแพทยศาสตร์ (ผู้ช่วยศาสตราจารย์ทันตแพทย์ ไพโรจน์ ศรีอรุณ)	ประธานกรรมการ
๒. รองคณบดีฝ่ายคลินิก (ผู้ช่วยศาสตราจารย์ทันตแพทย์หญิง ดร.พีรยา สุรภิกษ์พันธ์)	กรรมการ
๓. รองคณบดีฝ่ายวางแผนพัฒนาและประกันคุณภาพการศึกษา (อาจารย์ทันตแพทย์หญิง ดร.พจมาลย์ โตเทียม)	กรรมการ
๔. รองคณบดีฝ่ายวิจัย (อาจารย์ทันตแพทย์หญิง ดร.วีรญา ตันทนาภรณ์กุล)	กรรมการ
๕. รองคณบดีฝ่ายวิชาการ (อาจารย์ทันตแพทย์หญิง ศิริลาวัลย์ โตะนาค)	กรรมการ
๖. รองคณบดีฝ่ายกิจการนิสิต (อาจารย์ทันตแพทย์หญิง ดร.กันยารัตน์ คอวนิช)	กรรมการ
๗. หัวหน้าภาควิชาชีววิทยาช่องปาก (อาจารย์ทันตแพทย์หญิง ดร.รุ่งอรุณ เกรียงไกร)	กรรมการ
๘. หัวหน้าภาควิชาทันตกรรมบูรณะ (อาจารย์ทันตแพทย์หญิง สุธรรมมา จรัสศรี)	กรรมการ
๙. หัวหน้าภาควิชาทันตกรรมป้องกัน (อาจารย์ทันตแพทย์หญิง พรสุดา หน่อไชย)	กรรมการ
๑๐. หัวหน้าภาควิชาทันตกรรมโรงพยาบาล (อาจารย์ทันตแพทย์หญิง พันทิพย์ สังวรินทะ)	กรรมการ
๑๑. หัวหน้าภาควิชาทันตกรรมวินิจฉัย (อาจารย์ทันตแพทย์หญิง จุฑามาศ อรรถโกมล)	กรรมการ
๑๒. ตัวแทนคณาจารย์ (อาจารย์ทันตแพทย์หญิง ดร. ประวีณา โสภาพรอมร)	กรรมการ



๑๓. ตัวแทนคณาจารย์

กรรมการ

(อาจารย์ทันตแพทย์หญิง ดร.นวกรณ์ จิตตภิรมย์ศักดิ์)

๑๔. รองคณบดีฝ่ายบริหาร

กรรมการและเลขานุการ

(อาจารย์ทันตแพทย์หญิง ดร.เกษสิริ วิศิษฐ์พรหม)

อนึ่ง อาจารย์ของคณะทันตแพทยศาสตร์ที่ดำรงตำแหน่งกรรมการในสภาอาจารย์ (ตั้งแต่วันที่ ๙ ธันวาคม ๒๕๕๓ ถึงปัจจุบัน) คือ อาจารย์ทันตแพทย์พิชิต งามวรรณกุล

การบริหารงานของคณะทันตแพทยศาสตร์

คณะทันตแพทยศาสตร์ มีการบริหารองค์กรโดยคณะกรรมการประจำคณะ ประกอบด้วย คณบดี เป็นประธานคณะกรรมการฯ หัวหน้าภาควิชาฯ กรรมการโดยการคัดเลือก รองคณบดี ๖ ฝ่าย ได้แก่ รองคณบดีฝ่ายบริหาร รองคณบดีฝ่ายคลินิก รองคณบดีฝ่ายวางแผนพัฒนาและประกันคุณภาพการศึกษา รองคณบดีฝ่ายวิจัย รองคณบดีฝ่ายวิชาการ รองคณบดีฝ่ายกิจการนิสิต

ปัจจุบันคณะทันตแพทยศาสตร์ แบ่งการบริหารเป็นดังนี้ คือ

๑. รองคณบดีฝ่ายบริหาร กำกับและดูแล ประกอบด้วย

๑.๑ สำนักงานเลขานุการคณะทันตแพทยศาสตร์ แบ่งออกเป็น ๖ สายงาน คือ หัวหน้างานธุรการ หัวหน้างานการเงินและพัสดุ หัวหน้างานนโยบายและแผน หัวหน้างานบริการการศึกษา หัวหน้างานห้องปฏิบัติการ และหัวหน้างานกิจการนิสิตและศิษย์เก่าสัมพันธ์

๒. รองคณบดีฝ่ายวางแผนพัฒนาและประกันคุณภาพการศึกษา

๓. รองคณบดีฝ่ายวิจัย

๔. รองคณบดีฝ่ายวิชาการ

๕. รองคณบดีฝ่ายกิจการนิสิต

๖. รองคณบดีฝ่ายคลินิก และผู้อำนวยการโรงพยาบาลทันตกรรม กำกับดูแล ประกอบด้วย

๖.๑ หัวหน้างานธุรการและเวชระเบียน

๖.๒ หัวหน้างานการเงินพัสดุและอาคารสถานที่

๖.๓ หัวหน้างานนโยบายและแผน

๖.๔ หัวหน้างานบริการวิชาการสู่สังคม

๖.๕ หัวหน้างานการพยาบาล



๗. ภาควิชาฯ ที่ขึ้นตรงต่อคณบดี ประกอบด้วย ๕ ภาควิชา ดังนี้

๗.๑ ภาควิชาชีววิทยาช่องปาก รับผิดชอบการจัดการเรียน-การสอนและการประเมินผลหมวดวิชาเฉพาะด้าน กลุ่มวิชาเอกดังต่อไปนี้ ชีววิทยาช่องปาก จุลกายวิภาคศาสตร์ช่องปาก ทันตกายวิภาคศาสตร์ วัสดุศาสตร์พื้นฐานเออร์โกโนมิก และโครงการวิจัย เป็นต้น

๗.๒ ภาควิชาทันตกรรมบูรณะ รับผิดชอบการจัดการเรียน-การสอนและการประเมินผลหมวดวิชาเฉพาะด้านกลุ่มวิชาเอกสาขาวิชาทันตกรรมหัตถการ ทันตกรรมประดิษฐ์ และทันตกรรมบดเคี้ยว

๗.๓ ภาควิชาทันตกรรมป้องกัน รับผิดชอบการจัดการเรียน-การสอนและการประเมินผลหมวดวิชาเฉพาะด้าน กลุ่มวิชาเอกสาขาวิชาปริทันตวิทยา ทันตกรรมสำหรับเด็ก ทันตกรรมจัดฟัน และทันตกรรมชุมชน

๗.๔ ภาควิชาทันตกรรมโรงพยาบาล รับผิดชอบการจัดการเรียน - การสอนและการประเมินผลหมวดวิชาเฉพาะด้าน กลุ่มวิชาเอกสาขาวิชาศัลยศาสตร์ช่องปาก และทันตกรรมโรงพยาบาล

๗.๕ ภาควิชาทันตกรรมวินิจฉัย รับผิดชอบการจัดการเรียน - การสอนและการประเมินผลหมวดวิชาเฉพาะด้าน กลุ่มวิชาเอกสาขาวิชาวินิจฉัยช่องปาก และพยาธิวิทยาช่องปาก

ตารางที่ ๒๒ จำนวนบุคลากรของคณะทันตแพทยศาสตร์ มหาวิทยาลัยธนเรศวร

(ข้อมูล ณ วันที่ ๓๑ ธันวาคม ๒๕๕๓)

หน่วยงาน	ผู้มีความรู้ และ ผู้เกษียณฯ	สาย ก.	สาย ข.	สาย ค.	พนักงาน สาย วิชาการ	พนักงาน สาย บริการ	พนักงาน ราชการ	ลูกจ้าง ชั่วคราว	รวม
ภาควิชาชีววิทยาช่องปาก	๑	๑	-	-	๖	๑	-	-	๙
ภาควิชาทันตกรรมบูรณะ	๑	๔	-	-	๑๔	๑	-	-	๒๐
ภาควิชาทันตกรรมป้องกัน	-	๕	-	-	๑๘	๑	-	-	๒๔
ภาควิชาทันตกรรมโรงพยาบาล	-	๓	-	-	๓	๑	-	-	๗
ภาควิชาทันตกรรมวินิจฉัย	๑	๑	-	-	๕	๑	-	-	๘
สำนักงานเลขานุการคณะฯ	-	-	-	๒	-	๓๘	๑	๗	๔๘
โรงพยาบาลทันตกรรม	-	-	-	-	-	๓๗	-	๘	๔๕
รวมทั้งสิ้น	๓	๑๔	-	๒	๔๖	๘๐	๑	๑๕	๑๖๑



การเงินและงบประมาณ

สืบเนื่องจากมหาวิทยาลัย ได้มีการจัดทำแผนกลยุทธ์ เพื่อเป็นกรอบแนวทางในการดำเนินงานด้านต่างๆ ตามภารกิจหลักโดยได้ทำการวิเคราะห์ภารกิจเพื่อจัดทำเป็นแผนงบประมาณซึ่งจะทำให้มหาวิทยาลัยสามารถวางแผนการใช้จ่ายงบประมาณเพื่อขอรับการจัดสรรงบประมาณเป็นรายปีจากรัฐบาลและใช้เป็นนโยบายในการจัดหางบประมาณจากแหล่งอื่นมาสนับสนุนการดำเนินงานเพื่อพัฒนามหาวิทยาลัยในด้านต่างๆ นั้น

คณะทันตแพทยศาสตร์ ได้เตรียมความพร้อมบุคลากรให้มีความรู้ความสามารถในด้านปฏิบัติงานระบบใหม่ ซึ่งได้มีการนำระบบสารสนเทศมาใช้ในการจัดการข้อมูลระบบบัญชี ทั้งงบประมาณแผ่นดิน งบประมาณรายได้ โดยอิงระบบจากกองคลัง ของมหาวิทยาลัย เป็นหลัก เพื่อให้มีประสิทธิภาพ ให้อำนวยความสะดวกแก่ผู้บริหารในการตัดสินใจ เพื่อให้การใช้งบประมาณของคณะเป็นไปตามวัตถุประสงค์ มีประสิทธิภาพ ถูกต้อง ตรวจสอบได้ และใช้งบประมาณไม่เกินวงเงินงบประมาณที่ได้รับอนุมัติแต่ละรายการเพื่อให้การเบิกจ่ายเงินถูกต้องตามกฎหมาย ระเบียบ ข้อบังคับ จึงมีการสำรวจความต้องการแท้จริงสำหรับการใช้งบประมาณของแต่ละฝ่ายโดยฝ่ายบริหารจะทำการสำรวจแต่ละปี และให้นำเสนอมายังผู้บริหารพิจารณาอนุมัติต่อไป

ในปีงบประมาณ พ.ศ. ๒๕๕๓ คณะทันตแพทยศาสตร์มีการบริหารจัดการงบประมาณที่ได้รับจัดสรรตามแผนงบประมาณและผลผลิต โดยมีรายละเอียดงบประมาณดังนี้

งบประมาณแผ่นดิน

แผนงบประมาณ : เร่งรัดปฏิรูปการศึกษาและการเรียนรู้ตลอดชีวิต โดยจำแนกตามผลผลิตดังนี้



ตารางที่ ๒๓ งบประมาณที่ได้รับจัดสรรตามแผนงบประมาณและผลผลิต

๑	ผลผลิตที่ ๓ : ผู้สำเร็จการศึกษาด้านวิทยาศาสตร์สุขภาพ	๑๓,๘๔๑,๕๐๐	บาท
๒	ผลผลิตที่ ๔ : ผู้สำเร็จการศึกษาตามโครงการเร่งรัดผลิตบัณฑิต สาขาวิชาที่ขาดแคลน	๔๐,๐๐๐,๐๐๐	บาท
๓	ผลผลิตที่ ๕ : ผลงานการให้บริการวิชาการ	๙๐๐,๐๐๐	บาท
รวมทั้งสิ้น		๕๔,๗๔๑,๕๐๐	บาท

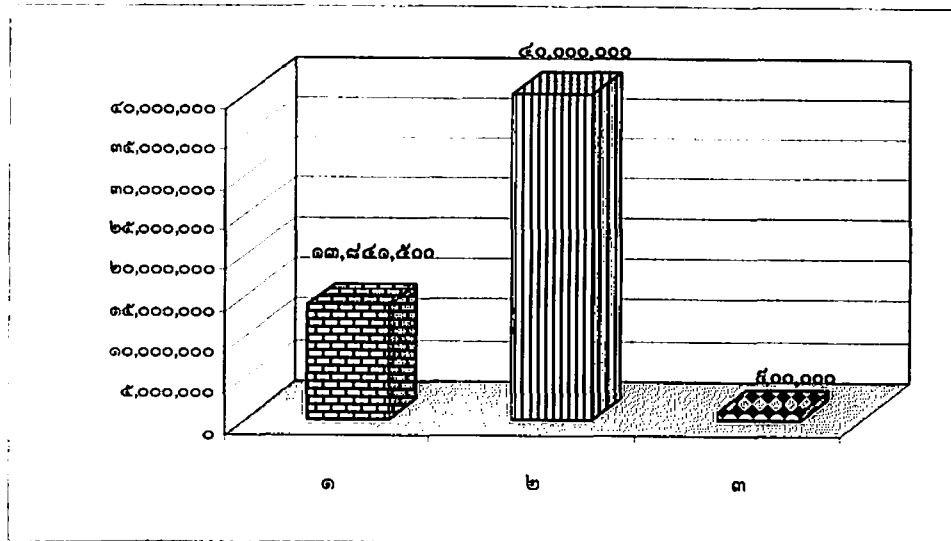

แผนภูมิที่ ๓ งบประมาณแผ่นดินจำแนกตามผลผลิต



-  ๑ ผลผลิตที่ ๓ : ผู้สำเร็จการศึกษาด้านวิทยาศาสตร์สุขภาพ
-  ๒ ผลผลิตที่ ๔ : ผู้สำเร็จการศึกษาด้านโครงการเร่งรัดผลิตบัณฑิตสาขาวิชาที่ขาดแคลน
-  ๓ ผลผลิตที่ ๕ : ผลงานการให้บริการวิชาการ

ประเภทของผลผลิต จำแนกตามหมวดรายจ่าย
 ผลผลิตที่ ๓ : ผู้สำเร็จการศึกษาด้านวิทยาศาสตร์สุขภาพ
 กิจกรรม : จัดการเรียนการสอนด้านวิทยาศาสตร์สุขภาพ
 งานจัดการศึกษาสาขาทันตแพทยศาสตร์

ตารางที่ ๒๔ ประเภทของงบประมาณ จำแนกตามหมวดรายจ่าย

งบบุคลากร	เงินเดือน	๕,๖๑๓,๕๐๐	บาท	๖,๘๕๒,๘๐๐	บาท
	ค่าจ้างชั่วคราว	๑,๒๒๙,๕๐๐	บาท		
งบดำเนินงาน	ค่าตอบแทน วัสดุและวัสดุ	๑,๘๗๐,๗๐๐	บาท	๑,๘๗๐,๗๐๐	บาท
งบเงินอุดหนุน	อุดหนุนทั่วไป	๕,๑๒๘,๐๐๐	บาท	๕,๑๒๘,๐๐๐	บาท
รวมทั้งสิ้น				๑๓,๘๔๑,๕๐๐	บาท



แผนภูมิที่ ๔ งบประมาณแผ่นดิน จำแนกตามหมวดรายจ่าย

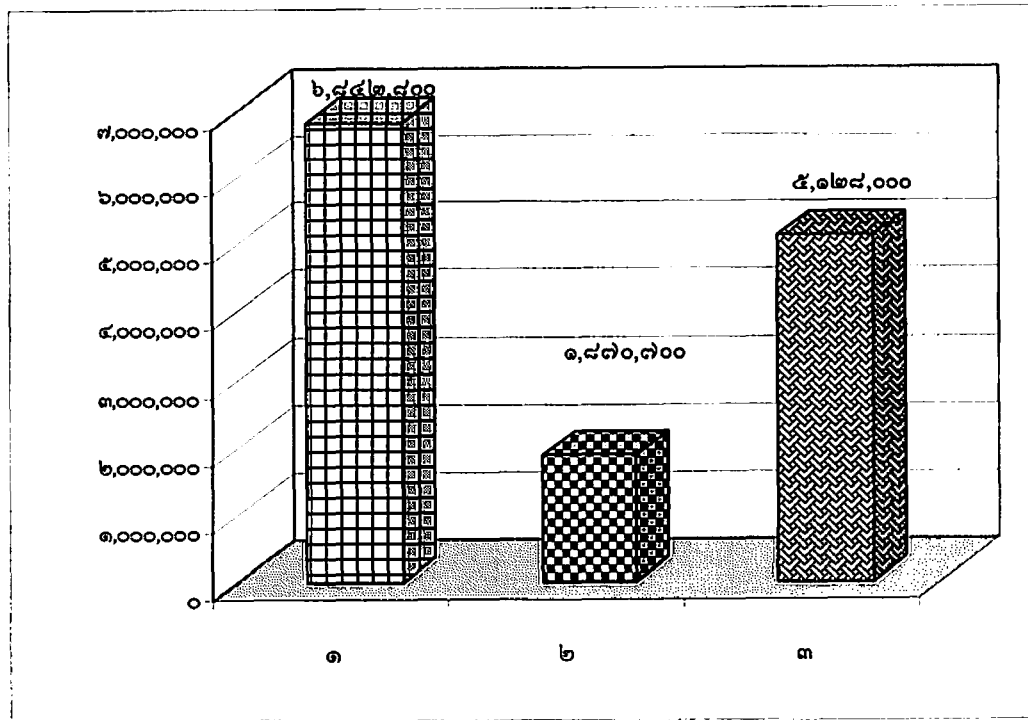

-  ๑ งบบุคลากร
-  ๒ งบดำเนินงาน
-  ๓ งบเงินอุดหนุน

ผลผลิตที่ ๔ : ผู้สำเร็จการศึกษาตามโครงการเร่งรัดผลิตบัณฑิตสาขาวิชาที่ขาดแคลน
 กิจกรรม : จัดการเรียนการสอนสาขาวิชาที่ขาดแคลน
 โครงการเร่งรัดผลิตบัณฑิตสาขาวิชาที่ขาดแคลน

ตารางที่ ๒๕ ประเภทของงบประมาณ จำแนกตามหมวดรายจ่าย

งบอุดหนุน	เงินอุดหนุนการเร่งรัดผลิตบัณฑิตทางด้านทันตแพทยศาสตร์	๔๐,๐๐๐,๐๐๐	บาท	๔๐,๐๐๐,๐๐๐	บาท
รวมทั้งสิ้น				๔๐,๐๐๐,๐๐๐	บาท



ผลผลิตที่ ๕ : ผลงานการให้บริการวิชาการ
 กิจกรรม : เผยแพร่ความรู้และบริการวิชาการ
 งานบริการวิชาการแก่สังคม

ตารางที่ ๒๒ ประเภทของงบประมาณ จำแนกตามหมวดรายจ่าย

งบอุดหนุน	เงินอุดหนุนโครงการบริการวิชาการแก่สังคม (โครงการหน่วยทันตกรรมพระราชทาน)	๕๐๐,๐๐๐	บาท	๕๐๐,๐๐๐	บาท
รวมทั้งสิ้น				๕๐๐,๐๐๐	บาท





ตารางที่ ๒๗ เปรียบเทียบการได้รับจัดสรรงบประมาณแผ่นดินที่ใช้ในการบริหารจัดการของ
คณะทันตแพทยศาสตร์มหาวิทยาลัยนครสวรรค์ตั้งแต่ปีงบประมาณ พ.ศ.๒๕๕๕-๒๕๕๓

รายการ	ปีงบประมาณ								
	๒๕๕๕	๒๕๕๖	๒๕๕๗	๒๕๕๘	๒๕๕๙	๒๕๕๐	๒๕๕๑	๒๕๕๒	๒๕๕๓
งบบุคลากร	๔,๒๙๘,๔๐๐	๔,๕๑๙,๖๐๐	๘,๓๖๕,๐๐๐	๑๑,๒๙๕,๑๐๐	๗,๕๙๑,๙๐๐	๖,๖๕๘,๑๐๐	๖,๘๙๑,๔๐๐	๗,๒๑๑,๗๐๐	๖,๘๕๒,๘๐๐
งบดำเนินงาน	๑,๘๙๙,๗๐๐	๑,๘๙๙,๗๐๐	๑,๙๒๒,๐๐๐	๑,๙๒๒,๐๐๐	๑,๙๒๒,๐๐๐	๑,๙๒๒,๐๐๐	๑,๙๒๒,๐๐๐	๑,๘๖๙,๕๐๐	๑,๘๗๐,๗๐๐
งบลงทุน-ครุภัณฑ์การศึกษา	๓๐,๐๐๐,๐๐๐	๑๖,๐๐๐,๐๐๐	๑๖,๐๐๐,๐๐๐	๑๕,๐๐๐,๐๐๐	-	-	-	-	-
งบลงทุน-ครุภัณฑ์ประกอบอาคาร	๕,๐๐๐,๐๐๐	๑๐,๐๐๐,๐๐๐	๑๕,๐๐๐,๐๐๐	๗,๕๐๐,๐๐๐	-	-	-	-	-
งบเงินอุดหนุนทั่วไป:สำหรับนักศึกษาทันตแพทย์	๕,๐๘๓,๐๐๐	๕,๐๘๓,๐๐๐	๕,๐๘๓,๐๐๐	๕,๐๘๓,๐๐๐	๕,๐๘๓,๐๐๐	๕,๐๘๓,๐๐๐	๕,๐๘๓,๐๐๐	๕,๐๘๓,๐๐๐	๕,๐๘๓,๐๐๐
งบเงินอุดหนุนทั่วไป(แผนงานบริการวิชาการแก่สังคม)	-	-	-	๙๕๒,๐๐๐	๑,๑๐๐,๐๐๐	๑,๔๕๐,๐๐๐	๘๐๐,๐๐๐	๗๐๐,๐๐๐	๙๐๐,๐๐๐
งบเงินอุดหนุนทั่วไป:ค่าบำรุงสมาชิก อ.บ.ท.ท.	๗,๔๐๐	๗,๔๐๐	๗,๔๐๐	๗,๔๐๐	๗,๔๐๐	๗,๔๐๐	๔๕,๐๐๐	๔๕,๐๐๐	๔๕,๐๐๐
งบเงินอุดหนุนทั่วไป(โครงการเร่งรัดผลิตบัณฑิตทันตแพทย์)	-	-	-	๒,๕๐๐,๐๐๐	๖,๑๑๑,๐๐๐	๑๔,๖๑๒,๔๐๐	๒๑,๒๖๙,๓๐๐	๒๘,๗๖๙,๓๐๐	๔๐,๐๐๐,๐๐๐
รวม	๔๖,๒๘๘,๕๐๐	๓๗,๕๐๙,๗๐๐	๔๖,๓๗๖,๔๐๐	๔๔,๒๕๘,๕๐๐	๒๕,๗๐๔,๓๐๐	๒๙,๗๓๒,๙๐๐	๓๖,๐๑๐,๗๐๐	๔๓,๖๗๘,๕๐๐	๕๔,๗๔๑,๕๐๐

หมายเหตุ งบเงินอุดหนุนทั่วไป (โครงการเร่งรัดผลิตบัณฑิตทันตแพทย์เพิ่มชาวชนบท)

ปี	จัดสรร	รายการหัก		คงเหลือที่คณะทันตฯได้รับ	หมายเหตุ
		ให้ ม.นครสวรรค์	คณะอื่นที่สอน		
2548	2,500,000	-	-	2,500,000	
2549	10,000,000	2,000,000	1,889,000	6,111,000	
2550	17,500,000	-	2,887,600	14,612,400	} ขออนุมัติยกเว้นให้ส่วนกลาง 20%
2551	25,000,000	-	3,730,700	21,269,300	
2552	32,500,000	-	3,730,700	28,769,300	
2553	40,00,000	-	-	40,000,000	

แผนภูมิที่ ๕ เปรียบเทียบการได้รับจัดสรรงบประมาณแผ่นดิน

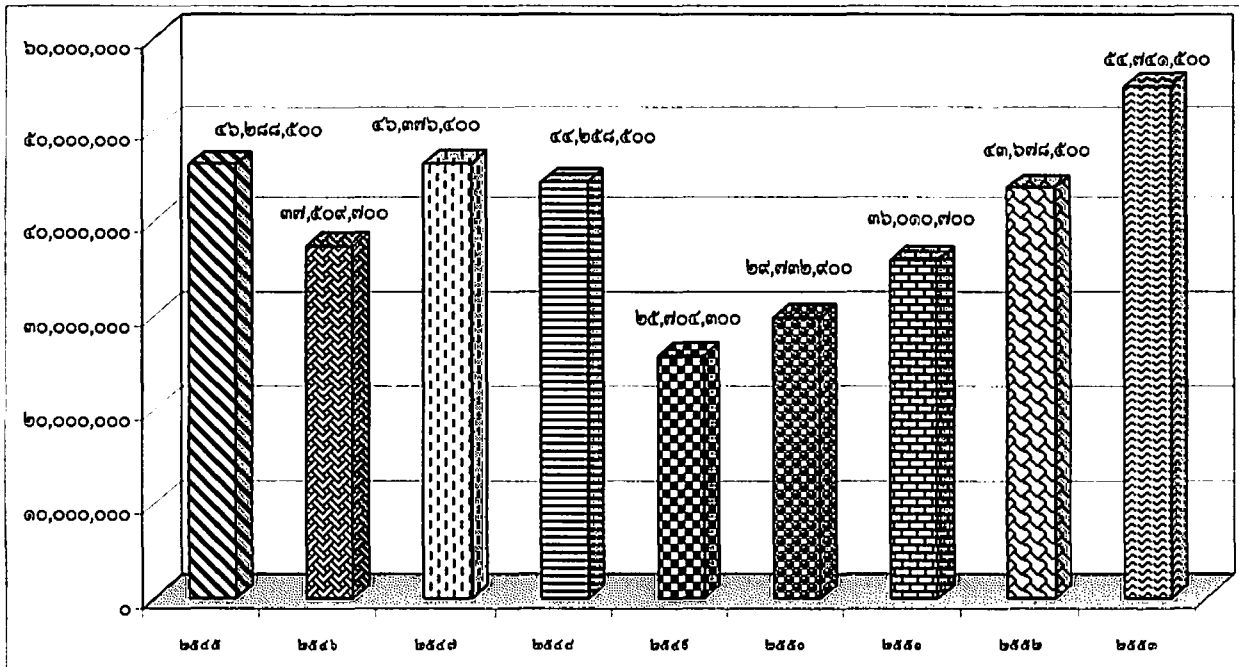

ข้อสรุปและแนวทางแก้ไขการได้รับจัดสรรงบประมาณแผ่นดิน

งบประมาณปี พ.ศ. ๒๕๕๓ ข้อสรุป

๑. งบประมาณปี พ.ศ. ๒๕๕๓ ไม่ได้จัดสรรครุภัณฑ์
๒. ด้านครุภัณฑ์การศึกษาประเภทครุภัณฑ์วิทยาศาสตร์หรือการแพทย์ได้รับจัดสรรยังไม่เพียงพอกับจำนวนนิสิต
๓. งบลงทุนเพื่อโครงการผลิตทันตแพทย์เพิ่มไม่ได้รับจัดสรร
๔. ครุภัณฑ์ประกอบอาคาร ที่ได้รับจัดสรรน้อยมากเป็นปัญหากับสถานที่ปฏิบัติงานสำหรับอาจารย์และนิสิต

แนวทางแก้ไข

๑. เสนอแผนความต้องการครุภัณฑ์การศึกษาเพิ่มเติมเพื่อให้สัมพันธ์กับจำนวนนิสิต
๒. เสนอของบลงทุนสำหรับโครงการผลิตทันตแพทย์เพิ่ม แยกจากงบปกติ
๓. จัดหาเครื่องมือเพื่องานศัลยกรรมและเครื่องมือปฏิบัติการพื้นฐาน
๔. จัดหาครุภัณฑ์เพื่องานสารสนเทศภายในคณะทันตแพทยศาสตร์



งบประมาณรายได้

งบประมาณรายได้ของคณะทันตแพทยศาสตร์ แหล่งที่มาของรายรับนอกจากจะมาจากภาระเรียนการสอนแล้ว คณะยังได้มีการจัดหารายได้โดยการเปิดให้บริการคลินิกทันตกรรมนอกเวลาราชการ โดยได้เปิดให้บริการตั้งแต่วันที่ ๖ พฤษภาคม ๒๕๕๖

และคณะได้พัฒนาการจัดหารายได้เพิ่มเพื่อให้เพียงพอกับรายจ่ายของคณะ โดยการขออนุมัติเปิดให้บริการคลินิกทันตกรรมนอกเวลาราชการเพิ่มจากเดิมซึ่งให้บริการในวันจันทร์ถึงวันศุกร์ เพิ่มเป็นให้บริการจากวันจันทร์ถึงวันเสาร์ โดยเปิดให้บริการตั้งแต่วันที่ ๑๗ พฤษภาคม ๒๕๕๑ และขยายเพิ่มวันทำการคลินิกนอกเวลา วันอาทิตย์ ตั้งแต่วันที่ ๒ สิงหาคม ๒๕๕๒ เป็นต้นไป ในสิ้นปีงบประมาณ ๒๕๕๓ ผลการดำเนินงานของคลินิกพิเศษพบว่ามียุติรายได้จากการรักษาทางทันตกรรมลดลงจากปี งบประมาณ ๒๕๕๒ คิดเป็นร้อยละ ๓.๐๖

ดังนั้นในปีงบประมาณ พ.ศ.๒๕๕๓ คณะทันตแพทยศาสตร์มีรายรับที่นำไปจัดสรรงบประมาณสำหรับใช้ในการบริหารจัดการทั้งสิ้น ๑๒,๔๓๕,๔๙๙.๕๓ บาท โดยสามารถจำแนกเป็น ๓ มิติ ได้ดังนี้

แผนภูมิที่ ๖ มิติแผนงาน

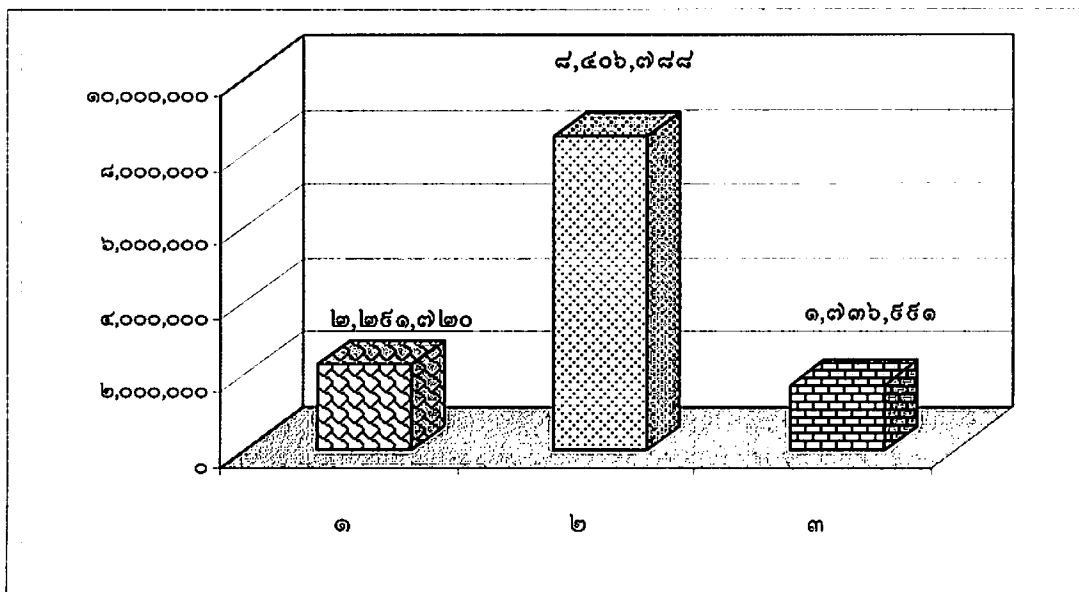





- ๑ แผนงานจัดการศึกษาอุดมศึกษา (ส่วนกลาง)
- ๒ แผนงานจัดการศึกษาอุดมศึกษา
- ๓ แผนงานบริการสุขภาพ

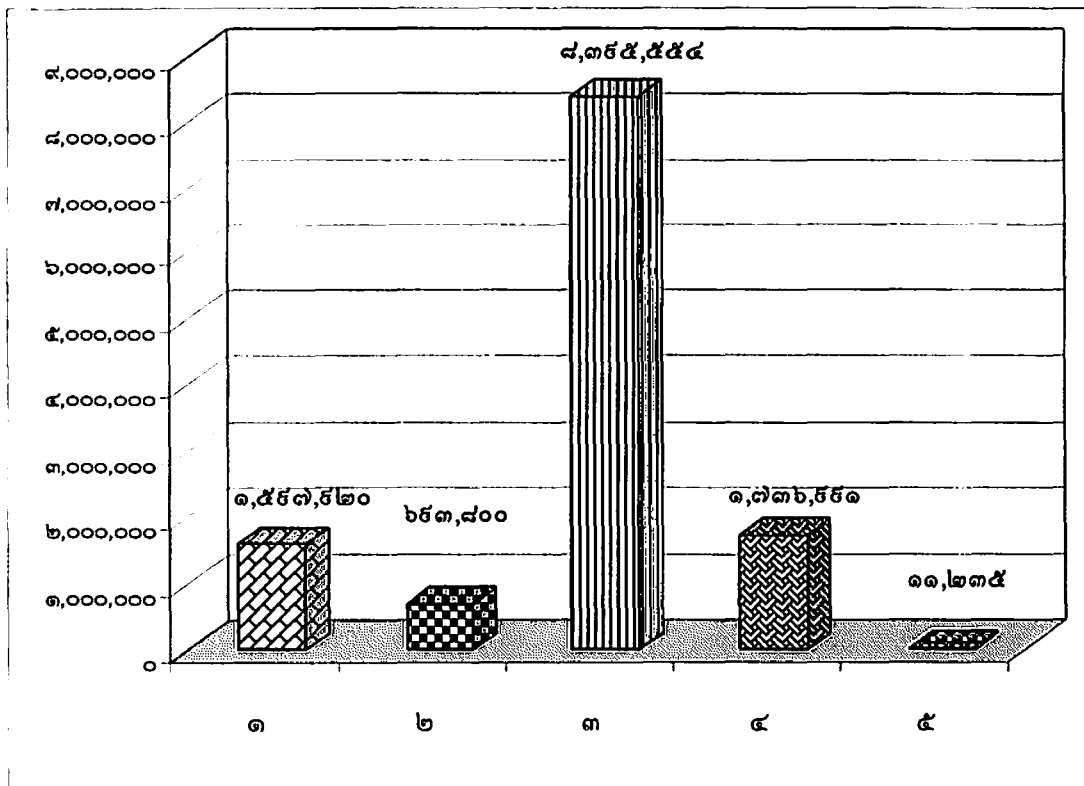

แผนภูมิที่ ๗ มติกองทุน



-  ๑ กองทุนทั่วไป
-  ๒ กองทุนสำรอง
-  ๓ กองทุนเพื่อการศึกษา
-  ๔ กองทุนบริการสุขภาพ
-  ๕ กองทุนสินทรัพย์ถาวร

ตารางที่ ๒๘ มติหน่วยงาน

มติกองทุน		จำนวนเงิน (บาท)
๑	คณะทันตแพทยศาสตร์	๑๒,๔๓๕,๔๙๙.๕๓
รวมมติหน่วยงาน		๑๒,๔๓๕,๔๙๙.๕๓





ตารางที่ ๒๙ เปรียบเทียบรายรับจริงเงินงบประมาณรายได้ที่ใช้ในการบริหารจัดการของ
คณะทันตแพทยศาสตร์มหาวิทยาลัยนเรศวรตั้งแต่ปีงบประมาณ พ.ศ.๒๕๔๕-๒๕๕๓

ที่	รายละเอียดประเภทการ รายรับ	รายรับจริง ปี พ.ศ.๒๕๔๕	รายรับจริง ปี พ.ศ.๒๕๔๖	รายรับจริง ปี พ.ศ.๒๕๔๗	รายรับจริง ปี พ.ศ.๒๕๔๘	รายรับจริง ปี พ.ศ.๒๕๔๙	รายรับจริง ปี พ.ศ.๒๕๕๐	รายรับจริง ปี พ.ศ.๒๕๕๑	รายรับจริง ปี พ.ศ.๒๕๕๒	รายรับจริง ปี พ.ศ.๒๕๕๓
๑	ค่ารักษาทางทันตกรรมในเวลา ราชการ	๓๘๙,๗๐๐.๐๐	๑,๔๓๒,๗๕๔.๐๐	๑,๔๕๒,๕๖๘.๐๐	๑,๖๖๐,๗๕๙.๕๐	๑,๗๙๔,๔๗๓.๐๐	๑,๘๘๗,๗๓๘.๕๐	๑,๙๖๔,๔๐๑.๓๐	๒,๐๑๙,๑๐๓.๒๕	๒,๒๑๖,๓๘๒.๙๑
๒	ค่ารักษาทางทันตกรรมนอกเวลา ราชการ		๑๙๖,๗๐๖.๐๐	๖๑๑,๕๐๖.๕๐	๙๑๔,๙๒๗.๙๐	๑,๖๔๐,๒๐๖.๒๕	๓,๑๕๓,๙๓๐.๗๕	๔,๙๑๒,๑๖๓.๑๑	๔,๒๗๑,๖๒๒.๓๓	๔,๑๔๐,๙๗๐.๕๘
๓	ค่าปรับนิสิตทันตแพทย์ฝึก สัญญา				๔๔๖,๑๙๓.๔๙	๕๗๘,๘๓๐.๒๐	๖๕๓,๐๕๓.๘๘	๑,๕๗๗,๐๘๘.๙๘	๔๑๖,๕๙๓.๓๑	๑,๓๐๔,๓๖๔.๓๒
๔	ค่าปรับสำหรับห้องอ่านหนังสือ			๗,๗๒๗.๐๐	๘,๗๒๕.๐๐	๑๐,๓๘๐.๐๐	๑๗,๒๑๐.๐๐	๒๒,๘๒๕.๐๐	๑๔,๗๑๐.๐๐	๑๘,๐๒๖.๐๐
๕	ห้องปฏิบัติการวิจัย							๒๖,๒๕๐.๐๐	๒๓,๕๗๐.๐๐	๒๐,๔๒๐.๐๐
๖	ค่าลงทะเบียนการศึกษาคณะ ทันตแพทยศาสตร์	๒,๒๗๓,๕๕๐.๐๐	๓,๒๑๘,๗๕๐.๐๐	๓,๓๐๗,๑๙๙.๐๐	๓,๗๐๘,๘๗๕.๐๐	๔,๕๒๕,๕๕๐.๐๐	๖,๘๕๓,๙๐๐.๐๐	๘,๙๓๔,๙๓๖.๐๐	๙,๓๕๒,๖๐๗.๕๕	๙,๘๑๔,๐๓๓.๖๐
	รวมรายละเอียดรายรับ	๒,๖๖๓,๑๕๐.๐๐	๕,๘๔๘,๒๐๐.๐๐	๕,๓๖๘,๙๐๐.๕๐	๖,๗๗๙,๔๘๐.๘๙	๘,๕๔๙,๔๘๗.๕๕	๑๒,๕๒๕,๘๓๓.๑๓	๑๖,๙๓๗,๑๖๔.๓๙	๑๖,๐๘๘,๒๐๖.๓๙	๑๗,๕๑๔,๒๐๗.๒๑

แผนภูมิที่ ๘ เปรียบเทียบรายรับจริงเงินงบประมาณรายได้ที่ใช้ในการบริหารจัดการ

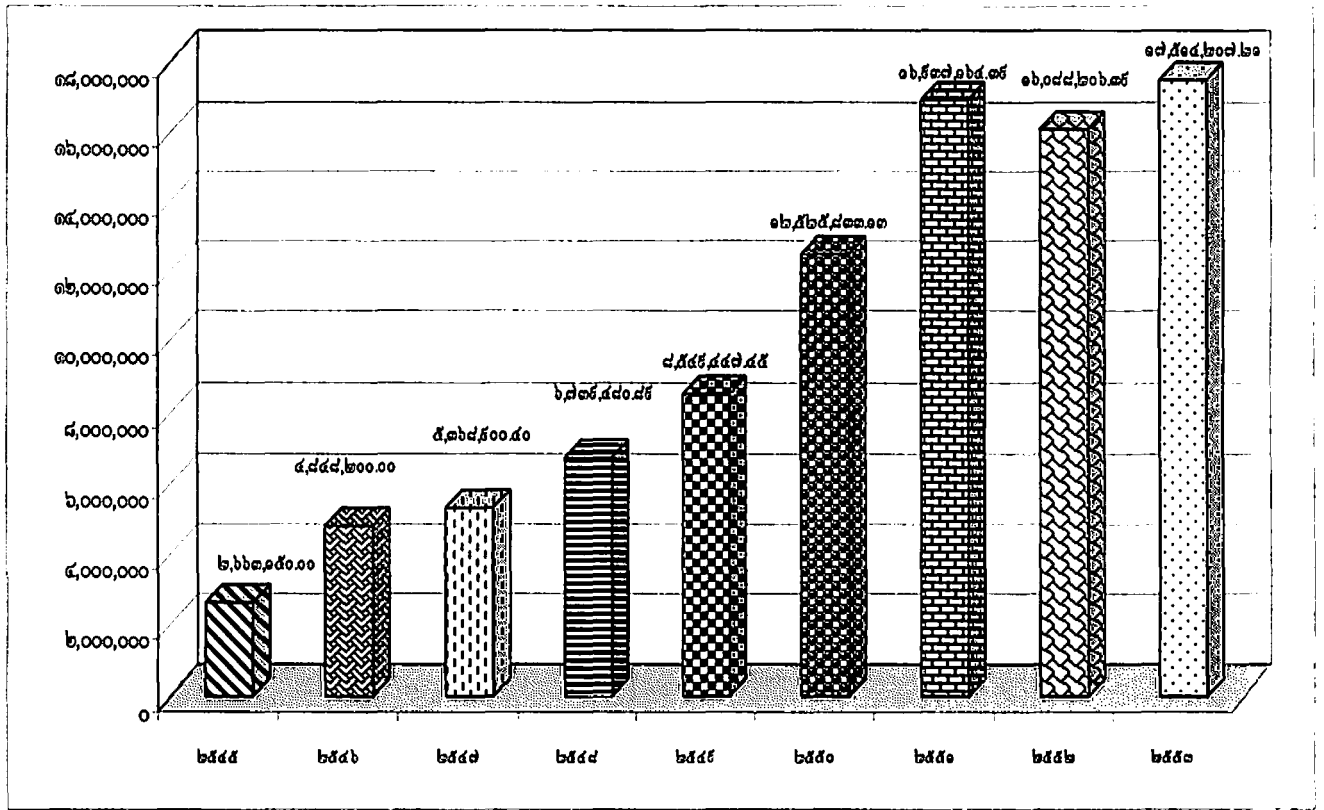

ข้อสรุปและแนวทางแก้ไขการได้รับจัดสรรงบประมาณรายได้

งบประมาณปี พ.ศ. ๒๕๕๓

ข้อสรุป

งบประมาณรายได้ปี ๒๕๕๓ ที่ได้รับจัดสรรยังคงไม่เพียงพอสำหรับค่าใช้จ่าย เนื่องจากคณะฯ มีรายจ่ายประเภทค่าตอบแทนสำหรับบุคลากรซึ่งต้องจ่ายให้สอดคล้องกับนโยบายของมหาวิทยาลัย ทำให้คณะต้องรับภาระดังกล่าวเพิ่มขึ้น

แนวทางแก้ไข

๑. เสนอแนวทางการจัดสรร งบประมาณเพิ่มเติมในส่วนของค่าตอบแทนบุคลากร (พ.ต.ส.) ของพนักงานมหาวิทยาลัย
๒. จัดหารายได้เพิ่มจากแหล่งอื่นๆ เช่นการจัดประชุม อบรม สัมมนา เพื่อพัฒนาความรู้ความเชี่ยวชาญเฉพาะด้านทั้งด้านวิชาการและการปฏิบัติการ โดยเชิญวิทยากรที่มีชื่อเสียงและเป็นที่ยอมรับในสังคม
๓. พยายามจัดหาแหล่งทุนและเงินสนับสนุนจากหน่วยงานภายนอก



การประกันคุณภาพและการพัฒนาองค์กร

คณะทันตแพทยศาสตร์ ดำเนินการด้านการประกันคุณภาพการศึกษามาอย่างต่อเนื่อง โดยจัดให้มีระบบและกลไกในการดำเนินการประกันคุณภาพการศึกษา เพื่อใช้เป็นแนวทางในการพัฒนาการดำเนินงานด้านต่างๆ ของคณะฯ และมุ่งสู่เป้าหมาย “คุณภาพ” ของภารกิจหลักมหาวิทยาลัย

นโยบายด้านการประกันคุณภาพการศึกษาและพัฒนาองค์กร

๑. ดำเนินงานประกันคุณภาพการศึกษาตามแนวทางของมหาวิทยาลัยนเรศวร เพื่อเป็นกลไกในการควบคุมการดำเนินงานต่างๆ ตามภารกิจของคณะฯ ให้เป็นไปอย่างมีประสิทธิภาพ โดยเฉพาะเพื่อให้ได้บัณฑิตที่พึงประสงค์ และเตรียมรับการตรวจสอบประเมินจากภายนอก

๒. เสริมสร้างความรู้ ความเข้าใจเรื่องการประกันคุณภาพการศึกษาให้กับบุคลากรและนิสิต

๓. ส่งเสริมและสนับสนุนการดำเนินงานประกันคุณภาพการศึกษา ทั้งบุคลากรและนิสิต เพื่อสร้างความมั่นใจในคุณภาพของการจัดการศึกษา

๔. ส่งเสริมให้บุคลากรมีความรู้ในการจัดการความรู้ มีการแลกเปลี่ยนเรียนรู้ในหน่วยงาน และสามารถพัฒนางานประจำเป็นงานวิจัย

การประกันคุณภาพการศึกษา

ในทุกปีการศึกษา คณะทันตแพทยศาสตร์ได้ดำเนินการเตรียมความพร้อม และรับการประเมินคุณภาพการศึกษาตามองค์ประกอบคุณภาพ ๙ ด้าน ซึ่งมีมาตรฐาน ตัวบ่งชี้ และเกณฑ์การตัดสินตามที่มหาวิทยาลัยนเรศวรเป็นผู้กำหนด ตามเกณฑ์ตัวบ่งชี้ในการประเมินคุณภาพภายนอกระดับอุดมศึกษาของสกอ. เพื่อเป็นการตรวจติดตามการดำเนินงาน การประเมินคุณภาพ การปรับปรุงพัฒนาคุณภาพ ซึ่งคณะกรรมการประกันคุณภาพการศึกษาของคณะทันตแพทยศาสตร์เป็นผู้รับผิดชอบ โดยมีลำดับขั้นตอนการดำเนินการ ดังนี้

๑. แต่งตั้งคณะกรรมการประกันคุณภาพการศึกษาของคณะทันตแพทยศาสตร์
๒. หน่วยงานและบุคลากรส่งรายงานผลการปฏิบัติงาน
๓. การจัดทำรายงานประเมินตนเอง (SAR) ของคณะฯ และหน่วยงานย่อย
๔. การดำเนินการรับการประเมิน/ตรวจสอบคุณภาพจากทั้งหน่วยงานภายในและภายนอก
๕. รายงานผลการประเมินคุณภาพ (SAR/CAR/YAR) ของคณะฯ ต่อมหาวิทยาลัย



รายชื่อคณะกรรมการประกันคุณภาพ ประจำปีการศึกษา ๒๕๕๒

๑.	คณบดีคณะทันตแพทยศาสตร์ (ผู้ช่วยศาสตราจารย์ทันตแพทย์ไพโรจน์ ศรีอรุณ)	ที่ปรึกษา
๒.	รองคณบดีฝ่ายวางแผนพัฒนาและประกันคุณภาพการศึกษา (อาจารย์ทันตแพทย์หญิง ดร.พจมาลย์ โตเทียม)	ประธานกรรมการ
๓.	รองคณบดีฝ่ายคลินิก (ผู้ช่วยศาสตราจารย์ทันตแพทย์หญิง ดร.พีรยา สุรภิงค์พันธ์)	กรรมการ
๔.	รองคณบดีฝ่ายบริหาร (อาจารย์ทันตแพทย์หญิง ดร.เกษสิริ วิศิษฐ์พรหม)	กรรมการ
๕.	รองคณบดีฝ่ายวิชาการ (อาจารย์ทันตแพทย์หญิงศิริลาวัฒน์ โต้ะนาค)	กรรมการ
๖.	รองคณบดีฝ่ายกิจการนิสิต (อาจารย์ทันตแพทย์หญิง ดร.กันยารัตน์ คอวนิช)	กรรมการ
๗.	รองคณบดีฝ่ายวิจัย (อาจารย์ทันตแพทย์หญิง ดร.วีรญา ตันหนาภรณ์กุล)	กรรมการ
๘.	หัวหน้าภาควิชาชีววิทยาช่องปาก (อาจารย์ทันตแพทย์หญิงฐานิต ประสิทธิ์ศักดิ์)	กรรมการ
๙.	หัวหน้าภาควิชาทันตกรรมบูรณะ (อาจารย์ทันตแพทย์หญิงสุธรรมมา คำคลอง)	กรรมการ
๑๐.	หัวหน้าภาควิชาทันตกรรมป้องกัน (อาจารย์ทันตแพทย์หญิง ดร.กันยารัตน์ คอวนิช)	กรรมการ
๑๑.	หัวหน้าภาควิชาทันตกรรมโรงพยาบาล (อาจารย์ทันตแพทย์หญิงพันทิพย์ สัจจวรินทร์)	กรรมการ
๑๒.	หัวหน้าภาควิชาทันตกรรมวินิจฉัย (อาจารย์ทันตแพทย์หญิงจุฑามาศ อรรถโกมล)	กรรมการ
๑๕.	อาจารย์ทันตแพทย์นิติ	ศรีมงคลถาวร
๑๖.	อาจารย์ทันตแพทย์หญิง ดร.มยุรีชฎี	สามี
๑๗.	นางวิรงรอง	สุขสินธารานนท์
๑๘.	นางจรัญลักษณ์	เกิดสินธุ์
๑๙.	นางสาวสุกฤตา	เส็งเข้ม
๒๐.	นางสาวคณิง	ตรงต่อกิจ
๒๑.	นางเจนตา	บัวเทศ
๒๒.	นางสาวสุภลักษณ์	ไชยเดช



๒๓. นางสาวรุจิรา	วิทยาเรืองศรี	กรรมการ
๒๔. เจ้าหน้าที่ประจำภาควิชาชีววิทยาช่องปาก		กรรมการ
๒๕. เจ้าหน้าที่ประจำภาควิชาทันตกรรมบูรณะ		กรรมการ
๒๖. เจ้าหน้าที่ประจำภาควิชาทันตกรรมป้องกัน		กรรมการ
๒๗. เจ้าหน้าที่ประจำภาควิชาทันตกรรมโรงพยาบาล		กรรมการ
๒๘. เจ้าหน้าที่ประจำภาควิชาทันตกรรมวินิจฉัย		กรรมการ
๒๙. นางสาวพัศตราภรณ์	คำโอด	กรรมการและเลขานุการ
๓๐. นางสาวธิดารัตน์	สุขตระกูล	กรรมการและผู้ช่วยเลขานุการ

คณะกรรมการประเมินตรวจสอบ ประจำปีการศึกษา ๒๕๕๒

๑. รองศาสตราจารย์แพทย์หญิงนันทนา ศิริทรัพย์	ประธาน
๒. รองศาสตราจารย์ ดร.ยุพิน สัจจรินทะ	กรรมการ
๓. อาจารย์เกษตรราภรณ์ ปานงาม	กรรมการ
๔. นางสาวพัศตราภรณ์ คำโอด	เลขานุการ
๕. นางสาวธิดารัตน์ สุขตระกูล	ผู้ช่วยเลขานุการ

ผลการดำเนินงานด้านประกันคุณภาพการศึกษาในปี พ.ศ.๒๕๕๒

ผลการดำเนินงานด้านการประกันคุณภาพการศึกษาในปี พ.ศ.๒๕๕๒ ประกอบด้วยส่วนที่ดำเนินการตาม ปีการศึกษา ได้แก่ การรายงานการประเมินคุณภาพภายในของคณะฯ และหน่วยงานย่อย



ตารางที่ ๓๐ แสดงผลการประเมินการประกันคุณภาพการศึกษาคณะทันตแพทยศาสตร์ ปีการศึกษา ๒๕๕๑-๒๕๕๒

องค์ประกอบคุณภาพ	ปีการศึกษา ๒๕๕๑	ปีการศึกษา ๒๕๕๒
องค์ประกอบที่ ๑ ปรัชญา ปณิธาน วัตถุประสงค์ และแผนดำเนินการ		
ตัวบ่งชี้ที่ ๑.๑ มีการกำหนดปรัชญาหรือปณิธาน ตลอดจนมีกระบวนการพัฒนากลยุทธ์แผนดำเนินงานและมีการกำหนดตัวบ่งชี้เพื่อวัดความสำเร็จของการดำเนินงานตามแผนให้ครบทุกภารกิจ	๓	๓
ตัวบ่งชี้ที่ ๑.๒ ร้อยละของการบรรลุเป้าหมายตามตัวบ่งชี้ของการปฏิบัติงานที่กำหนด	๓	๒
เฉลี่ยคะแนนองค์ประกอบที่ ๑	๓.๐๐	๒.๕๐
องค์ประกอบที่ ๒ การเรียนการสอน		
ตัวบ่งชี้ที่ ๒.๑ มีระบบและกลไกในการพัฒนาและบริหารหลักสูตร	๓	๓
ตัวบ่งชี้ที่ ๒.๒ มีกระบวนการเรียนรู้ที่เน้นผู้เรียนเป็นสำคัญ	๓	๓
ตัวบ่งชี้ที่ ๒.๓ มีโครงการหรือกิจกรรมที่สนับสนุนการพัฒนาหลักสูตรและการเรียนการสอนซึ่งบุคคล องค์กร และชุมชนภายนอกมีส่วนร่วม	๓	๑
ตัวบ่งชี้ที่ ๒.๔ จำนวนนักศึกษาเต็มเวลาเทียบเท่าต่อจำนวนอาจารย์ประจำ	๑	๑
ตัวบ่งชี้ที่ ๒.๕ สัดส่วนของอาจารย์ประจำที่มีวุฒิปริญญาตรี ปริญญาโท ปริญญาเอก หรือเทียบเท่าต่ออาจารย์ประจำ	๑	๑
ตัวบ่งชี้ที่ ๒.๖ สัดส่วนของอาจารย์ประจำที่ดำรงตำแหน่งอาจารย์ ผู้ช่วยศาสตราจารย์ รองศาสตราจารย์ และศาสตราจารย์	๑	๑
ตัวบ่งชี้ที่ ๒.๗ มีกระบวนการส่งเสริมการปฏิบัติตามจรรยาบรรณวิชาชีพของคณาจารย์	๓	๓
ตัวบ่งชี้ที่ ๒.๘ มีระบบและกลไกสนับสนุนให้อาจารย์ประจำทำการวิจัยเพื่อพัฒนาการเรียนการสอน	๓	๑
ตัวบ่งชี้ที่ ๒.๙ ร้อยละของบัณฑิตระดับปริญญาตรีที่ได้งานทำและการประกอบอาชีพอิสระภายใน ๑ ปี	๓	๓
ตัวบ่งชี้ที่ ๒.๑๐ ร้อยละของบัณฑิตระดับปริญญาตรีที่ได้รับเงินเดือนเริ่มต้นเป็นไปตามเกณฑ์	๓	๓
ตัวบ่งชี้ที่ ๒.๑๑ ระดับความพึงพอใจของนายจ้าง ผู้ประกอบการ และผู้ใช้บัณฑิต	๓	๓
ตัวบ่งชี้ที่ ๒.๑๒ ร้อยละของนักศึกษาปัจจุบันและศิษย์เก่าที่สำเร็จการศึกษาในรอบ ๕ ปีที่ผ่านมาที่ได้รับการประกาศเกียรติคุณยกย่องในด้านวิชาการ วิชาชีพ คุณธรรม จริยธรรม กีฬา สุขภาพ ศิลปะและวัฒนธรรม และด้านสิ่งแวดล้อมในระดับชาติหรือนานาชาติ	๒	๒
*ตัวบ่งชี้ที่ ๒.๑๓ ร้อยละของอาจารย์ประจำหลักสูตรบัณฑิตศึกษาซึ่งมีคุณสมบัติเป็นที่ปรึกษาวิทยานิพนธ์ที่ทำหน้าที่อาจารย์ที่ปรึกษาวิทยานิพนธ์ (เฉพาะสถาบันที่เน้นการผลิตบัณฑิตและวิจัย)	๑	๐
เฉลี่ยคะแนนองค์ประกอบที่ ๒	๒.๓๑	๑.๙๒
องค์ประกอบที่ ๓ กิจกรรมการพัฒนานิสิตนักศึกษา		
ตัวบ่งชี้ที่ ๓.๑ มีการจัดบริการแก่นักศึกษาและศิษย์เก่า	๓	๑
ตัวบ่งชี้ที่ ๓.๒ มีการส่งเสริมกิจกรรมนักศึกษาที่ครบถ้วนและสอดคล้องกับคุณลักษณะของบัณฑิตที่พึงประสงค์	๓	๓
เฉลี่ยคะแนนองค์ประกอบที่ ๓	๓.๐๐	๒.๐๐



ตารางที่ ๓๐ แสดงผลการประเมินการประกันคุณภาพการศึกษาคณะทันตแพทยศาสตร์ ปีการศึกษา ๒๕๕๑-๒๕๕๒ (ต่อ)

องค์ประกอบคุณภาพ	ปีการศึกษา ๒๕๕๑	ปีการศึกษา ๒๕๕๒
องค์ประกอบที่ ๔ การวิจัย		
ตัวบ่งชี้ที่ ๔.๑ มีการพัฒนาระบบและกลไกในการสนับสนุนการผลิตงานวิจัยและงานสร้างสรรค์	๓	๓
ตัวบ่งชี้ที่ ๔.๒ มีระบบบริหารจัดการความรู้จากงานวิจัยและงานสร้างสรรค์	๓	๓
ตัวบ่งชี้ที่ ๔.๓ เงินสนับสนุนงานวิจัยและงานสร้างสรรค์จากภายในและภายนอกสถาบันต่อจำนวนอาจารย์ประจำ	๑	๑
ตัวบ่งชี้ที่ ๔.๔ ร้อยละของงานวิจัยและงานสร้างสรรค์ที่ตีพิมพ์เผยแพร่ ได้รับการจดทะเบียนทรัพย์สินทางปัญญา หรือนำไปใช้ประโยชน์ทั้งในระดับชาติและในระดับนานาชาติต่อจำนวนอาจารย์ประจำ	๑	๑
*ตัวบ่งชี้ที่ ๔.๕ ร้อยละของบทความวิจัยที่ได้รับการอ้างอิง (Citation) ใน refereed journal หรือในฐานข้อมูลระดับชาติหรือระดับนานาชาติต่ออาจารย์ประจำ (เฉพาะสถาบันที่เน้นการผลิตบัณฑิตและวิจัย)	๓	๑
เฉลี่ยคะแนนองค์ประกอบที่ ๔	๒.๒๐	๑.๘๐
องค์ประกอบที่ ๕ การบริการวิชาการแก่สังคม		
ตัวบ่งชี้ที่ ๕.๑ มีระบบและกลไกในการบริการทางวิชาการแก่สังคมตามเป้าหมายของสถาบัน	๓	๓
ตัวบ่งชี้ที่ ๕.๒ ร้อยละของอาจารย์ประจำที่มีส่วนร่วมในการให้บริการทางวิชาการแก่สังคม เป็นที่ปรึกษา เป็นกรรมการวิทยานิพนธ์ภายนอกสถาบัน เป็นกรรมการวิชาการ กรรมการวิชาชีพในระดับชาติหรือระดับนานาชาติต่ออาจารย์ประจำ	๓	๓
ตัวบ่งชี้ที่ ๕.๓ ร้อยละของกิจกรรมหรือโครงการบริการวิชาการและวิชาชีพที่ตอบสนองความต้องการพัฒนาและเสริมสร้างความเข้มแข็งของสังคม ชุมชน ประเทศชาติและนานาชาติต่ออาจารย์ประจำ	๓	๓
ตัวบ่งชี้ที่ ๕.๔ ร้อยละของระดับความพึงพอใจของผู้รับบริการ	๓	๓
*ตัวบ่งชี้ที่ ๕.๕ จำนวนแหล่งให้บริการวิชาการและวิชาชีพที่ได้รับการยอมรับในระดับชาติหรือระดับนานาชาติ (เฉพาะสถาบันที่เน้นการผลิตบัณฑิตและพัฒนาสังคม)		
เฉลี่ยคะแนนองค์ประกอบที่ ๕	๓.๐๐	๓.๐๐
องค์ประกอบที่ ๖ การทำนุบำรุงศิลปวัฒนธรรม		
ตัวบ่งชี้ที่ ๖.๑ มีระบบและกลไกในการทำนุบำรุงศิลปวัฒนธรรม	๓	๓
**ตัวบ่งชี้ที่ ๖.๒ มีผลงานหรือชิ้นงานการพัฒนาองค์ความรู้ และสร้างมาตรฐานศิลปวัฒนธรรม (เฉพาะสถาบันที่เน้นการผลิตบัณฑิตและพัฒนาศิลปวัฒนธรรม)		
**ตัวบ่งชี้ที่ ๖.๓ ประสิทธิภาพในการอนุรักษ์ พัฒนาและสร้างเสริมเอกลักษณ์ศิลปวัฒนธรรม (เฉพาะสถาบันที่เน้นการผลิตบัณฑิตและพัฒนาศิลปวัฒนธรรม)		
เฉลี่ยคะแนนองค์ประกอบที่ ๖	๓.๐๐	๓.๐๐
องค์ประกอบที่ ๗ การบริหารและการจัดการ		
ตัวบ่งชี้ที่ ๗.๑ สถานสถาบันใช้หลักธรรมาภิบาลในการบริหารจัดการและสามารถผลักดันสถาบันให้แข่งขันได้ ในระดับสากล	๓	๓
ตัวบ่งชี้ที่ ๗.๒ ภาวะผู้นำของผู้บริหารทุกระดับของสถาบัน	๒	๒
ตัวบ่งชี้ที่ ๗.๓ มีการพัฒนาสถาบันสู่องค์กรเรียนรู้	๓	๓



ตารางที่ ๓๐ แสดงผลการประเมินการประกันคุณภาพการศึกษาคณะทันตแพทยศาสตร์ ปีการศึกษา ๒๕๕๑-๒๕๕๒ (ต่อ)

องค์ประกอบคุณภาพ	ปีการศึกษา ๒๕๕๑	ปีการศึกษา ๒๕๕๒
องค์ประกอบที่ ๗ การบริหารและการจัดการ (ต่อ)		
ตัวบ่งชี้ที่ ๗.๔ มีระบบและกลไกในการบริหารทรัพยากรบุคคลเพื่อพัฒนาและธำรงรักษาไว้ให้บุคลากรมีคุณภาพและประสิทธิภาพ	๓	๓
ตัวบ่งชี้ที่ ๗.๕ ศักยภาพของระบบฐานข้อมูลเพื่อการบริหาร การเรียนการสอน และการวิจัย	๓	๓
ตัวบ่งชี้ที่ ๗.๖ ระดับความสำเร็จในการเปิดโอกาสให้บุคคลภายนอกเข้ามามีส่วนร่วมในการพัฒนาสถาบันอุดมศึกษา	๑	๑
ตัวบ่งชี้ที่ ๗.๗ ร้อยละของอาจารย์ประจำที่ได้รับรางวัลผลงานทางวิชาการหรือวิชาชีพในระดับชาติหรือนานาชาติ	๐	๐
ตัวบ่งชี้ที่ ๗.๘ มีการนำระบบบริหารความเสี่ยงมาใช้ในกระบวนการบริหารการศึกษา	๓	๒
ตัวบ่งชี้ที่ ๗.๙ ระดับความสำเร็จของการถ่ายทอดตัวบ่งชี้และเป้าหมายของระดับองค์กรสู่ระดับบุคคล	๓	๓
เฉลี่ยคะแนนองค์ประกอบที่ ๗	๒.๕๓	๒.๒๒
องค์ประกอบที่ ๘ การเงินและงบประมาณ		
ตัวบ่งชี้ที่ ๘.๑ มีระบบและกลไกในการจัดสรร การวิเคราะห์ค่าใช้จ่าย การตรวจสอบการเงิน และงบประมาณอย่างมีประสิทธิภาพ	๓	๒
ตัวบ่งชี้ที่ ๘.๒ มีการใช้ทรัพยากรภายในและภายนอกสถาบันร่วมกัน	๓	๓
เฉลี่ยคะแนนองค์ประกอบที่ ๘	๓.๐๐	๒.๕๐
องค์ประกอบที่ ๙ การประกันคุณภาพและการพัฒนาองค์กร		
ตัวบ่งชี้ที่ ๙.๑ มีระบบและกลไกการประกันคุณภาพภายในที่เป็นส่วนหนึ่งของกระบวนการบริหารการศึกษา	๓	๓
ตัวบ่งชี้ที่ ๙.๒ มีระบบและกลไกการให้ความรู้และทักษะด้านการประกันคุณภาพแก่นักศึกษา	๓	๓
ตัวบ่งชี้ที่ ๙.๓ ระดับความสำเร็จของการประกันคุณภาพการศึกษากายใน	๓	๓
เฉลี่ยคะแนนองค์ประกอบที่ ๙	๓.๐๐	๓.๐๐
เฉลี่ยคะแนนรวมทุกตัวบ่งชี้ของทุกองค์ประกอบ	๒.๕๔	๒.๒๔

(คะแนนเต็มของผลการตรวจสอบ = ๓)



แผนภูมิที่ ๙ เปรียบเทียบผลการประเมินการประกันคุณภาพการศึกษา

คณะทันตแพทยศาสตร์ ปีการศึกษา ๒๕๕๑-๒๕๕๒

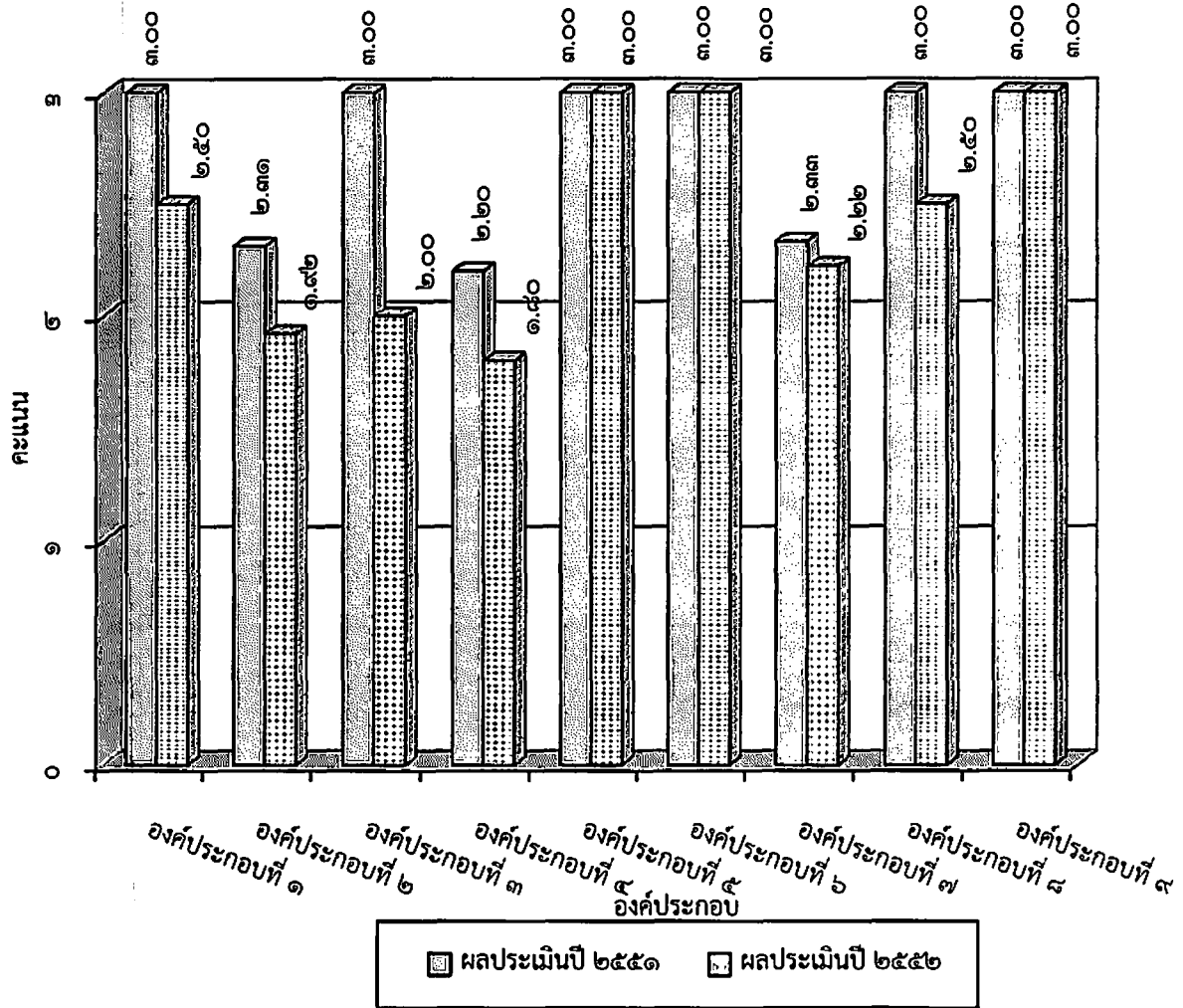

ตารางที่ ๓๑ ผลการประเมินการประกันคุณภาพการศึกษาของหน่วยงานย่อย คณะทันตแพทยศาสตร์ มหาวิทยาลัยนครสวรรค์ ปีการศึกษา ๒๕๕๒

องค์ประกอบคุณภาพ	ภาควิชาชีววิทยาของปาก		ภาควิชาทันตกรรมบูรณะ		ภาควิชาทันตกรรมป้องกัน		ภาควิชาทันตกรรม ร.ท.		ภาควิชาทันตกรรมวิจย	
	ประเมินตนเอง	ตรวจสอบ	ประเมินตนเอง	ตรวจสอบ	ประเมินตนเอง	ตรวจสอบ	ประเมินตนเอง	ตรวจสอบ	ประเมินตนเอง	ตรวจสอบ
องค์ประกอบที่ ๑ ปรัชญา ปณิธาน วัตถุประสงค์ และแผนดำเนินการ										
ตัวบ่งชี้ที่ ๑.๓ มีการกำหนดปรัชญาหรือปณิธาน ตลอดจนมีกระบวนการพัฒนาหลักสูตรแผนดำเนินงานและมีการกำหนดตัวบ่งชี้เพื่อวัดความสำเร็จของการดำเนินงาน	๓	๓	๓	๓	๓	๓	๓	๓	๒	๒
ตามแผนให้ครบทุกภารกิจ										
ตัวบ่งชี้ที่ ๑.๒ ร้อยละของการบรรลุเป้าหมายตามตัวบ่งชี้ของกรปฏิบัติงานที่กำหนด	๓	๓	๓	๓	๓	๓	๓	๓	๓	๓
เฉลี่ยคะแนนองค์ประกอบที่ ๑	๓.๐๐	๓.๐๐	๓.๐๐	๓.๐๐	๓.๐๐	๓.๐๐	๓.๐๐	๓.๐๐	๒.๕๐	๒.๕๐
องค์ประกอบที่ ๒ การเรียนการสอน										
ตัวบ่งชี้ที่ ๒.๒ มีกระบวนการเรียนรู้ที่เน้นผู้เรียนเป็นสำคัญ	๓	๓	๓	๓	๓	๓	๓	๓	๓	๓
ตัวบ่งชี้ที่ ๒.๔ จำนวนนักศึกษาเต็มเวลาเทียบเท่าต่อจำนวนอาจารย์ประจำ	๑	๑	๑	๑	๒	๒	๑	๑	๑	๑
ตัวบ่งชี้ที่ ๒.๕ สัดส่วนของอาจารย์ประจำที่มีวุฒิปริญญาตรี ปริญญาโท ปริญญาเอก หรือเทียบเท่าต่ออาจารย์ประจำ	๑	๑	๑	๑	๑	๑	๒	๒	๑	๑
ตัวบ่งชี้ที่ ๒.๖ สัดส่วนของอาจารย์ประจำที่ดำรงตำแหน่งอาจารย์ ผู้ช่วยศาสตราจารย์ รองศาสตราจารย์ และศาสตราจารย์	๐	๐	๑	๑	๑	๐	๑	๑	๑	๑
ตัวบ่งชี้ที่ ๒.๓ ร้อยละของอาจารย์ประจำหลักสูตรบัณฑิตศึกษาซึ่งมีคุณสมบัติเป็นที่ปรึกษาวิทยานิพนธ์ที่ทำหน้าที่อาจารย์ที่ปรึกษาวิทยานิพนธ์ (เฉพาะสถาบันที่เน้นการผลิตบัณฑิตและวิจัย)	๓	๓	๒	๒	-	-	-	-	-	-
เฉลี่ยคะแนนองค์ประกอบที่ ๒	๑.๖๐	๑.๖๐	๑.๖๐	๑.๖๐	๑.๗๕	๑.๗๕	๑.๗๕	๑.๗๕	๑.๕๐	๑.๕๐
องค์ประกอบที่ ๔ การวิจัย										
ตัวบ่งชี้ที่ ๔.๑ มีการพัฒนาระบบและกลไกในการสนับสนุนการผลิตงานวิจัยและงานสร้างสรรค์	๓	๓	๓	๓	๓	๓	๓	๓	๓	๓
ตัวบ่งชี้ที่ ๔.๒ มีระบบบริหารจัดการความรู้จากงานวิจัยและงานสร้างสรรค์	๓	๓	๓	๓	๓	๓	๓	๓	๓	๓
ตัวบ่งชี้ที่ ๔.๓ เงินสนับสนุนงานวิจัยและงานสร้างสรรค์จากภายในและภายนอกสถาบันต่อจำนวนอาจารย์ประจำ	๒	๒	๑	๑	๑	๑	๑	๑	๒	๑





ตารางที่ ๓๑ ผลการประเมินการประกันคุณภาพการศึกษาของหน่วยงานย่อย คณะทันตแพทยศาสตร์ มหาวิทยาลัยนครสวรรค์ ปีการศึกษา ๒๕๕๒ (ต่อ)

องค์ประกอบคุณภาพ	ภาควิชาชีววิทยาสอนปกติ		ภาควิชาทันตกรรมบูรณะ		ภาควิชาทันตกรรมป้องกัน		ภาควิชาทันตกรรม ร.พ.		ภาควิชาทันตกรรมวิดิทัศน์	
	ประเมินตนเอง	ตรวจเยี่ยม	ประเมินตนเอง	ตรวจเยี่ยม	ประเมินตนเอง	ตรวจเยี่ยม	ประเมินตนเอง	ตรวจเยี่ยม	ประเมินตนเอง	ตรวจเยี่ยม
องค์ประกอบที่ ๔ การวิจัย (ต่อ)										
ตัวบ่งชี้ที่ ๔.๔ ร้อยละของงานวิจัยและงานสร้างสรรค์ที่ตีพิมพ์เผยแพร่ ได้รับการจดทะเบียนทรัพย์สินทางปัญญา หรือนำไปใช้ประโยชน์ทั้งในระดับชาติและในระดับนานาชาติ ค่อยจำนวนอาจารย์ประจำ	๓	๓	๑	๑	๑	๑	๑	๑	๓	๓
*ตัวบ่งชี้ที่ ๔.๕ ร้อยละของบทความวิจัยที่ได้รับการอ้างอิง (Citation) ใน refereed journal หรือในฐานข้อมูลระดับชาติหรือระดับนานาชาติต่ออาจารย์ประจำ (เฉพาะสถาบันที่เน้นการผลิตบัณฑิตและวิจัย)	๓	๓	๓	๓	๑	๑	๐	๐	๓	๓
เฉลี่ยคะแนนองค์ประกอบที่ ๔	๒.๘๐	๒.๘๐	๒.๒๐	๒.๒๐	๑.๘๐	๑.๘๐	๑.๖๐	๑.๖๐	๒.๘๐	๒.๖๐
องค์ประกอบที่ ๕ การบริการวิชาการแก่สังคม										
ตัวบ่งชี้ที่ ๕.๑ มีระบบและกลไกในการบริการทางวิชาการแก่สังคมตามเป้าหมายของสถาบัน	๓	๓	๓	๓	๓	๓	๓	๓	๓	๓
ตัวบ่งชี้ที่ ๕.๒ ร้อยละของอาจารย์ประจำที่มีส่วนร่วมในการให้บริการทางวิชาการแก่สังคมเป็นที่ปรึกษา เป็นกรรมการวิทยานิพนธ์ภายนอกสถาบัน เป็นกรรมการวิชาการ กรรมการวิชาชีพในระดับชาติหรือระดับนานาชาติต่ออาจารย์ประจำ	๓	๓	๓	๓	๓	๓	๓	๓	๓	๓
ตัวบ่งชี้ที่ ๕.๓ ร้อยละของกิจกรรมหรือโครงการบริการวิชาการและวิชาชีพที่ตอบสนองความต้องการพัฒนาและเสริมสร้างความเข้มแข็งของสังคม ชุมชน ประเทศชาติและนานาชาติต่ออาจารย์ประจำ	๓	๓	๓	๓	๓	๓	๓	๓	๓	๓
ตัวบ่งชี้ที่ ๕.๔ ร้อยละของระดับความพึงพอใจของผู้รับบริการ	๓	๓	๓	๓	๓	๓	๓	๓	๓	๓
เฉลี่ยคะแนนองค์ประกอบที่ ๕	๓.๐๐	๓.๐๐	๓.๐๐	๓.๐๐	๓.๐๐	๓.๐๐	๓.๐๐	๓.๐๐	๓.๐๐	๓.๐๐
องค์ประกอบที่ ๙ การประกันคุณภาพและการพัฒนาองค์กร										
ตัวบ่งชี้ที่ ๙.๑ มีระบบและกลไกการประกันคุณภาพภายในที่เป็นส่วนหนึ่งของกระบวนการบริหารการศึกษา	๓	๓	๓	๓	๓	๓	๓	๓	๓	๓
ตัวบ่งชี้ที่ ๙.๓ ระดับความสำเร็จของการประกันคุณภาพการศึกษาภายใน	๓	๓	๓	๓	๓	๓	๓	๓	๓	๓
เฉลี่ยคะแนนองค์ประกอบที่ ๙	๓.๐๐	๓.๐๐	๓.๐๐	๓.๐๐	๓.๐๐	๓.๐๐	๓.๐๐	๓.๐๐	๓.๐๐	๓.๐๐
เฉลี่ยคะแนนรวมทุกตัวบ่งชี้ของทุกองค์ประกอบ	๒.๕๖	๒.๕๖	๒.๓๔	๒.๓๔	๒.๓๕	๒.๓๕	๒.๒๙	๒.๒๙	๒.๕๓	๒.๔๗

(คะแนนเต็มของผลการตรวจสอบ = ๓)

แผนภูมิที่ ๑๐ เปรียบเทียบคะแนนผลการประเมินตรวจสอบของหน่วยงานย่อย ประจำปีการศึกษา ๒๕๕๒

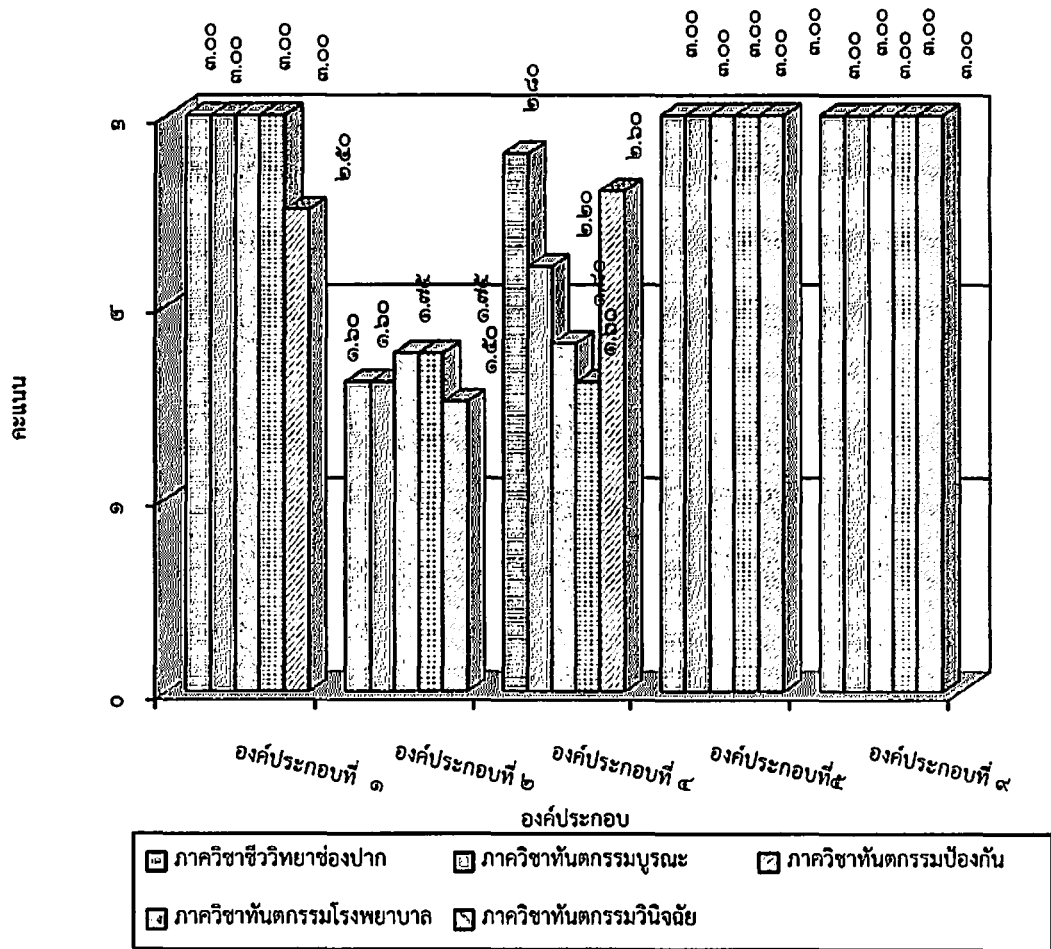

ภาคผนวกประมวลภาพกิจกรรม คณะทันตแพทยศาสตร์

กิจกรรมด้านการเรียนการสอน



กิจกรรมด้านวิชาการ



โครงการส่งบัณฑิตสู่สังคม



ภาพหมู่บัณฑิต

กิจกรรมด้านบริการวิชาการสู่สังคม



โครงการหน่วยทันตกรรมพระราชทาน มหาวิทยาลัยอัสสัมชัญ



การอบรมเชิงปฏิบัติการ เรื่องนิติทันตวิทยา





สัปดาห์วันวิทยาศาสตร์



โครงการสัมมนาวิชาการ เรื่อง "Management of Dental Complications"



โครงการ "หนูน้อยฟันดี มีสุข"

กิจกรรมด้านการวิจัย



นำเสนอผลงานงานวิจัยของอาจารย์คณะทันตแพทยศาสตร์





ผลงานวิจัยของนิสิตทันตแพทย์



ประกวดโครงการงานวิจัยนิสิตทันตแพทย์

กิจกรรมทำนุบำรุงศิลปวัฒนธรรม



กิจกรรมตักบาตรทำบุญปีใหม่



กิจกรรมวันไหว้ครูและสายสัมพันธ์ทันตแพทย์



พิธีรดน้ำขอพรเนื่องในวันสงกรานต์





ทำบุญวันสถาปนาคณะ

กิจกรรมพัฒนานิสิต



ประชุมนิเทศนิสิตใหม่คณะทันตแพทย์



ประกวดโครงการวิจัยนิสิตทันตแพทย์



กิจกรรมพัฒนาศักยภาพนิสิต



ลานกิจกรรมสร้างสุข





พิธีไหว้ครู

กิจกรรมด้านนโยบายด้านงานประกันคุณภาพการศึกษาและพัฒนาองค์กร



การติดตามและประเมินผลการดำเนินงานการประกันคุณภาพการศึกษา



การประกันคุณภาพการศึกษา



การพัฒนาบบมาตรฐานโรงพยาบาล (HA)



การพัฒนาบบ SAR Online ของหน่วยงานย่อย



กิจกรรมด้านการบริหารและจัดการ และด้านการเงินและงบประมาณ



โครงการพัฒนบุคลากรคณะทันตแพทยศาสตร์ เรื่อง บุคลากรยุคใหม่กับการทำงานมุ่งผลสัมฤทธิ์



โครงการรักษ้องค์กร



โครงการการอบรมป้องกัน และควบคุมการติดเชื้อในโรงพยาบาลทันตกรรม



กิจกรรมฝึกอบรมการป้องกันอัคคีภัย





โครงการอบรมเชิงปฏิบัติการ เรื่องการซ้อมหนีไฟในโรงพยาบาลทันตกรรม



การอบรมเชิงปฏิบัติการเรื่องการใช้งานและบำรุงรักษาอุปกรณ์ทางทันตกรรม



โครงการ “คลินิกยิ้มแย้ม”



กิจกรรม 5 ส. และ Big cleaning day

