

Annual Report

2011

Faculty of Dentistry Naresuan University



รายงานประจำปี 2554

คณะทันตแพทยศาสตร์ มหาวิทยาลัยนเรศวร

คณะทันตแพทยศาสตร์ มหาวิทยาลัยนเรศวร มุ่งเน้นการผลิตทันตแพทย์ที่มีความรู้ ความสามารถ ทางทันตกรรม ทั้งด้านส่งเสริมสุขภาพ ป้องกันโรค รักษาพยาบาล พัฒนาสุขภาพชีวิตให้กับประชากร ใน ภูมิภาคโดยเฉพาะในเขตภาคเหนือตอนล่าง ๙ จังหวัด ได้แก่ พิษณุโลก พิจิตร สุโขทัย กำแพงเพชร เพชรบูรณ์ อุตรดิตถ์ ตาก นครสวรรค์ อุทัยธานี และจังหวัดพะเยา โดยการจัดการเรียนการสอน ให้สอดคล้องกับความต้องการของสังคมและประเทศชาติ เมื่อสิ้นสุดปีการศึกษา ๒๕๕๔ จะมีผู้สำเร็จการศึกษาทันตแพทย์บัณฑิต รุ่น ที่ ๑๐ และขณะนี้กำลังปฏิบัติงาน ณ สถานพยาบาลของรัฐโดยเฉพาะอย่างยิ่งในเขต ๙ จังหวัดภาคเหนือ ตอนล่าง ตลอดปีที่ผ่านมาบุคลากรทุกฝ่ายของคณะฯ ได้ปฏิบัติงานอย่างเต็มที่ โดยยึดหลักการประกันคุณภาพ เพื่อให้บรรลุวิสัยทัศน์ พันธกิจ เป้าประสงค์ และแผนงานตามภารกิจหลัก ๔ ด้าน ซึ่งคณะได้กำหนดไว้

หวังเป็นอย่างยิ่งว่ารายงานประจำปี พุทธศักราช ๒๕๕๔ นี้ จะเป็นสื่อเพื่อเผยแพร่ข้อมูลและผลงาน ด้านต่างๆ ของคณะฯ ในรอบปีที่ผ่านมาให้สาธารณชนได้รับทราบ ได้เข้าใจบทบาทของคณะทันตแพทยศาสตร์ ได้ดียิ่งขึ้น



(ผู้ช่วยศาสตราจารย์ทันตแพทย์ไพโรจน์ ศรีอรุณ)

คณบดีคณะทันตแพทยศาสตร์

มีนาคม ๒๕๕๕



สารบัญ

	หน้า
ส่วนนำ	
ชื่อหน่วยงาน	๑
ที่ตั้ง	๑
ประวัติคณะทันตแพทยศาสตร์ มหาวิทยาลัยนเรศวร	๑
ตราประจำคณะ	๑
สีประจำคณะ	๑
ดอกไม้ประจำคณะ	๑
คณบดีคณะทันตแพทยศาสตร์ มหาวิทยาลัยนเรศวร และ วาระการดำรงตำแหน่ง	๒
ผู้บริหาร และกรรมการประจำคณะทันตแพทยศาสตร์ มหาวิทยาลัยนเรศวร วาระปัจจุบัน	๒
 วิสัยทัศน์ พันธกิจ เป้าประสงค์ และแผนดำเนินงาน	
๑.๑ ปรัชญา ปณิธาน วิสัยทัศน์ พันธกิจ และเป้าประสงค์	๓
๑.๒ นโยบายการดำเนินงาน	๔
นโยบายหลัก	๔
นโยบายด้านการเรียนการสอน	๔
นโยบายด้านกิจกรรมพัฒนานิสิต	๔
นโยบายด้านการวิจัย	๕
นโยบายด้านการบริการทางวิชาการสู่สังคม	๕
นโยบายด้านการทำนุบำรุงศิลปวัฒนธรรม	๕
นโยบายด้านการบริหารและจัดการ	๕
นโยบายด้านการจัดการด้านระบบเทคโนโลยีสารสนเทศ	๕
นโยบายด้านการเงินและงบประมาณ	๖
นโยบายด้านงานประกันคุณภาพการศึกษาและพัฒนางานองค์กร	๖

สารบัญ

	หน้า
การเรียนการสอน	
๒.๑ หลักสูตร	๗
๒.๒ กระบวนการเรียนการสอน	๑๑
แผนงานส่งเสริมและพัฒนางานกิจการนิสิต	
แผนงานส่งเสริมและพัฒนางานกิจการนิสิต	๒๐
กิจกรรมพัฒนานิสิต	๒๐
การวิจัย (รวมทั้งงานสร้างสรรค์)	
แผนการพัฒนากิจการวิจัย	๒๒
คณะกรรมการฝ่ายวิจัย คณะทันตแพทยศาสตร์ มหาวิทยาลัยนเรศวร	๒๒
คณะกรรมการห้องปฏิบัติการวิจัย คณะทันตแพทยศาสตร์ มหาวิทยาลัยนเรศวร	๒๖
หน่วยวิจัยชีววิทยาช่องปากและพันธุศาสตร์	๒๙
หน่วยวิจัยชีววัสดุและนาโนเทคโนโลยี	๓๑
ห้องปฏิบัติการกลาง	๓๑
ผลงานวิจัย	๓๒
การเผยแพร่ผลงานวิจัย	๓๖
๑. ผลงานวิจัยที่ได้รับการตีพิมพ์ในวารสารระดับนานาชาติ	๓๖
๒. ผลงานวิจัยที่ได้รับการตีพิมพ์ในวารสารระดับชาติ	๓๗
๓. ผลงานวิจัยที่เผยแพร่ในที่ประชุม/สัมมนา ระดับนานาชาติ	๓๗



สารบัญ

	หน้า
การบริการวิชาการสู่สังคม	
๑. โครงการหน่วยทันตกรรมพระราชทาน มหาวิทยาลัยนเรศวร ร่วมกับหน่วยบริการเคลื่อนที่ มหาวิทยาลัยนเรศวร	๓๗
๒. โครงการหน่วยทันตกรรมพระราชทาน มหาวิทยาลัยนเรศวร	๓๙
๓. โครงการอบรมเชิงปฏิบัติการวันทันตสาธารณสุข	๔๐
๔. โครงการ “เฉลิมพระเกียรติพระบาทสมเด็จพระเจ้าอยู่หัวภูมิพลอดุลยเดช เนื่องในโอกาสเฉลิมพระชนมพรรษาครบรอบ ๘๔ พรรษา”	๔๑
๕. โครงการบริการทันตกรรมสำหรับคนพิการ เฉลิมพระเกียรติ พระบาทสมเด็จพระเจ้าอยู่หัว เนื่องในโอกาสพระราชพิธีมหามงคล เฉลิมพระชนมพรรษา ๗ รอบ ประจำปี ๒๕๕๔	๔๒
๖. โครงการพัฒนาระบบมาตรฐานโรงพยาบาล (HA)	๔๒
๗. โครงการเผยแพร่วิชาการแก่สังคม	๔๓
๘. โครงการอบรมเชิงปฏิบัติการ เรื่อง การใช้งานและบำรุงรักษา อุปกรณ์ทางทันตกรรม	๔๔
๙. โครงการอบรมเชิงปฏิบัติการ เรื่อง การประหยัดพลังงานในโรงพยาบาลทันตกรรม เชิงรุก	๔๔
๑๐. โครงการอบรมเชิงปฏิบัติการ เรื่อง การซ่อมหมี่ไฟในโรงพยาบาลทันตกรรม	๔๕
๑๑. โครงการอบรมเชิงปฏิบัติการ เรื่อง การแลกเปลี่ยนเรียนรู้เกี่ยวกับความรู้ ในการปฏิบัติงานทันตกรรม	๔๕
๑๒. โครงการอบรมเชิงปฏิบัติการเรื่อง “นิติทันตวิทยา” (Forensic odontology)	๔๕
๑๓. โครงการแลกเปลี่ยนเรียนรู้การทำงานสร้างเสริมสุขภาพในชุมชน	๔๖
๑๔. โครงการจัดหาทรัพยากรสารสนเทศห้องอ่านหนังสือ	๔๖

สารบัญ

หน้า

การบริการวิชาการสู่สังคม (ต่อ)

๑๕. โครงการส่งเสริมวิชาการนิสิตทันตแพทย์ กิจกรรมย่อย “นิทรรศการวันวิทยาศาสตร์”	๔๖
๑๖. โครงการอบรมเบื้องต้นและรายงานผลการปฏิบัติงานของนิสิตทันตแพทย์คู่สัญญา	๔๗
๑๗. โครงการฝึกปฏิบัติงานของนิสิตคณะทันตแพทย์คู่สัญญา	๔๗
๑๘. โครงการประชุมเชิงปฏิบัติการภาควิชาทันตกรรมบูรณะ	๔๘
๑๙. โครงการสัมมนาแลกเปลี่ยนประสบการณ์การรักษาทางทันตกรรมในผู้ป่วย ที่มีโรคทางระบบ	๔๘

การทำนุบำรุงศิลปวัฒนธรรม

การทำนุบำรุงศิลปวัฒนธรรม	๔๙
--------------------------	----

การบริหารและจัดการ

คณะกรรมการประจำคณะทันตแพทยศาสตร์ ในปีพุทธศักราช ๒๕๕๔	๕๒
การบริหารงานของคณะทันตแพทยศาสตร์	๕๓

การเงินและงบประมาณ

งบประมาณแผ่นดิน	๕๕
งบประมาณรายได้	๖๑

การประกันคุณภาพและการพัฒนาองค์กร

นโยบายด้านการประกันคุณภาพการศึกษาและพัฒนาองค์กร	๖๕
การประกันคุณภาพการศึกษา	๖๕
รายชื่อคณะกรรมการประกันคุณภาพ ประจำปีการศึกษา ๒๕๕๒	๖๖
คณะกรรมการประเมินตรวจสอบ ประจำปีการศึกษา ๒๕๕๓	๖๗
ผลการดำเนินงานด้านประกันคุณภาพการศึกษาในปี พ.ศ.๒๕๕๓	๖๗



สารบัญ

	หน้า
ภาคผนวกประมวลภาพกิจกรรม คณะทันตแพทยศาสตร์	
กิจกรรมด้านการเรียนการสอน	๗๙
กิจกรรมด้านวิชาการ	๗๙
กิจกรรมด้านบริการวิชาการสู่สังคม	๘๑
กิจกรรมด้านการวิจัย	๘๗
ทำนุบำรุงศิลปวัฒนธรรม	๘๙
กิจกรรมพัฒนานิสิต	๙๕
กิจกรรมด้านนโยบายด้านงานประกันคุณภาพการศึกษาและพัฒนาองค์กร	๙๙
กิจกรรมด้านการบริหารและจัดการ และด้านการเงินและงบประมาณ	๑๐๓



คณะทันตแพทยศาสตร์ มหาวิทยาลัยนเรศวร

การแบ่งงานภายในคณะฯ

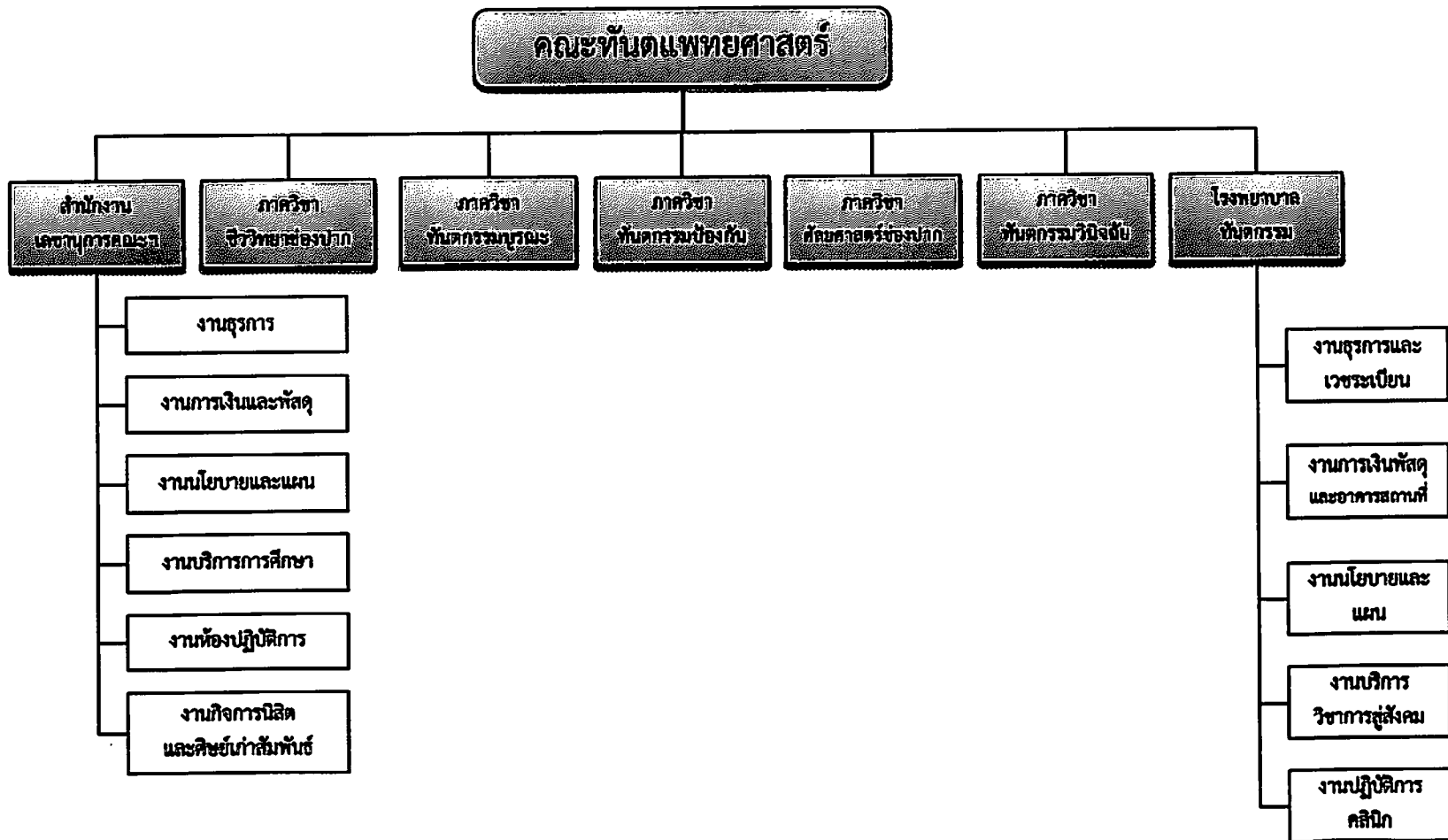

คณะทันตแพทยศาสตร์ มหาวิทยาลัยนเรศวร

แผนภูมิโครงสร้างการบังคับบัญชาภายในคณะทันตแพทยศาสตร์

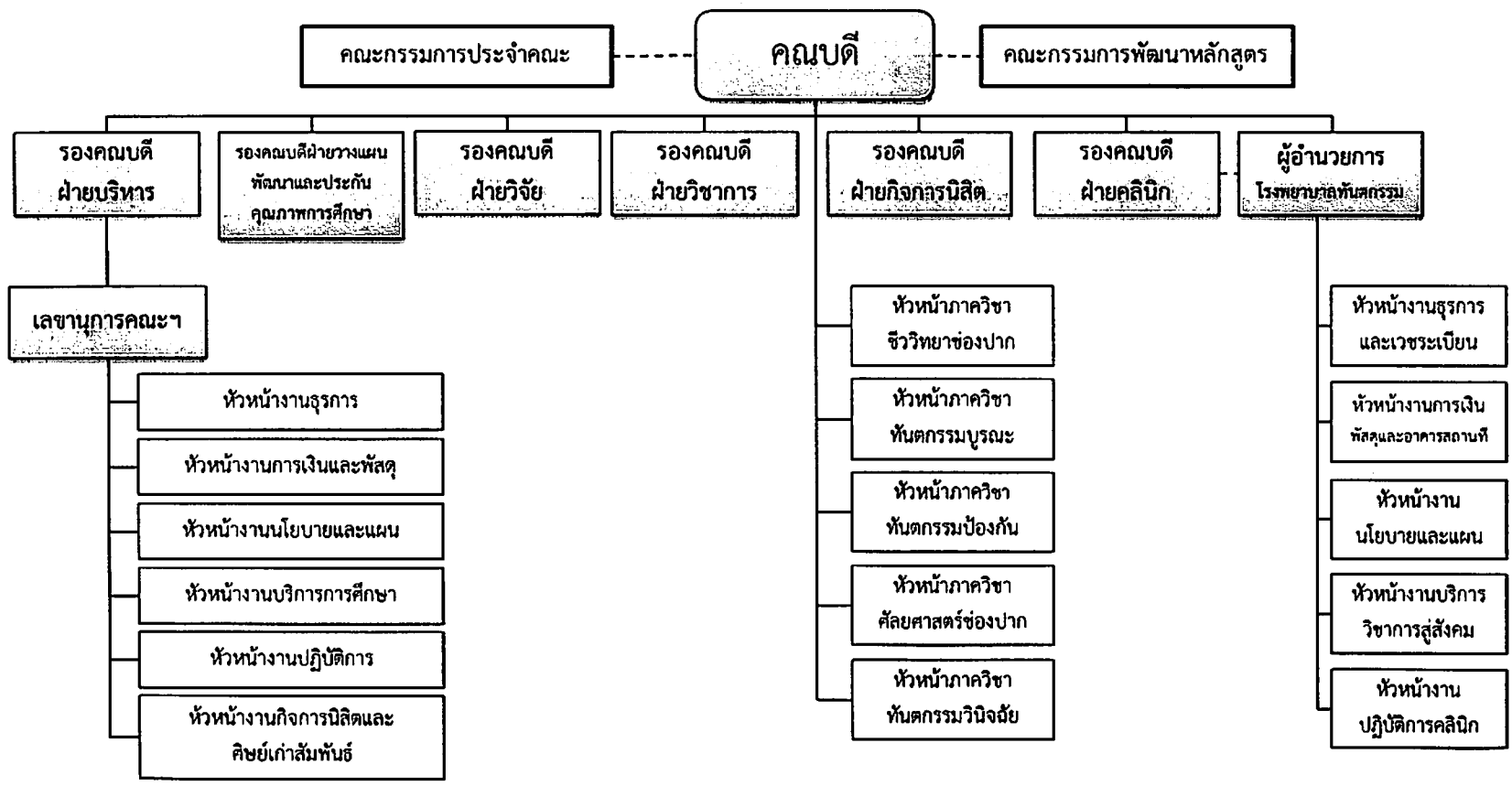



สำนักงานเลขานุการ คณะทันตแพทยศาสตร์

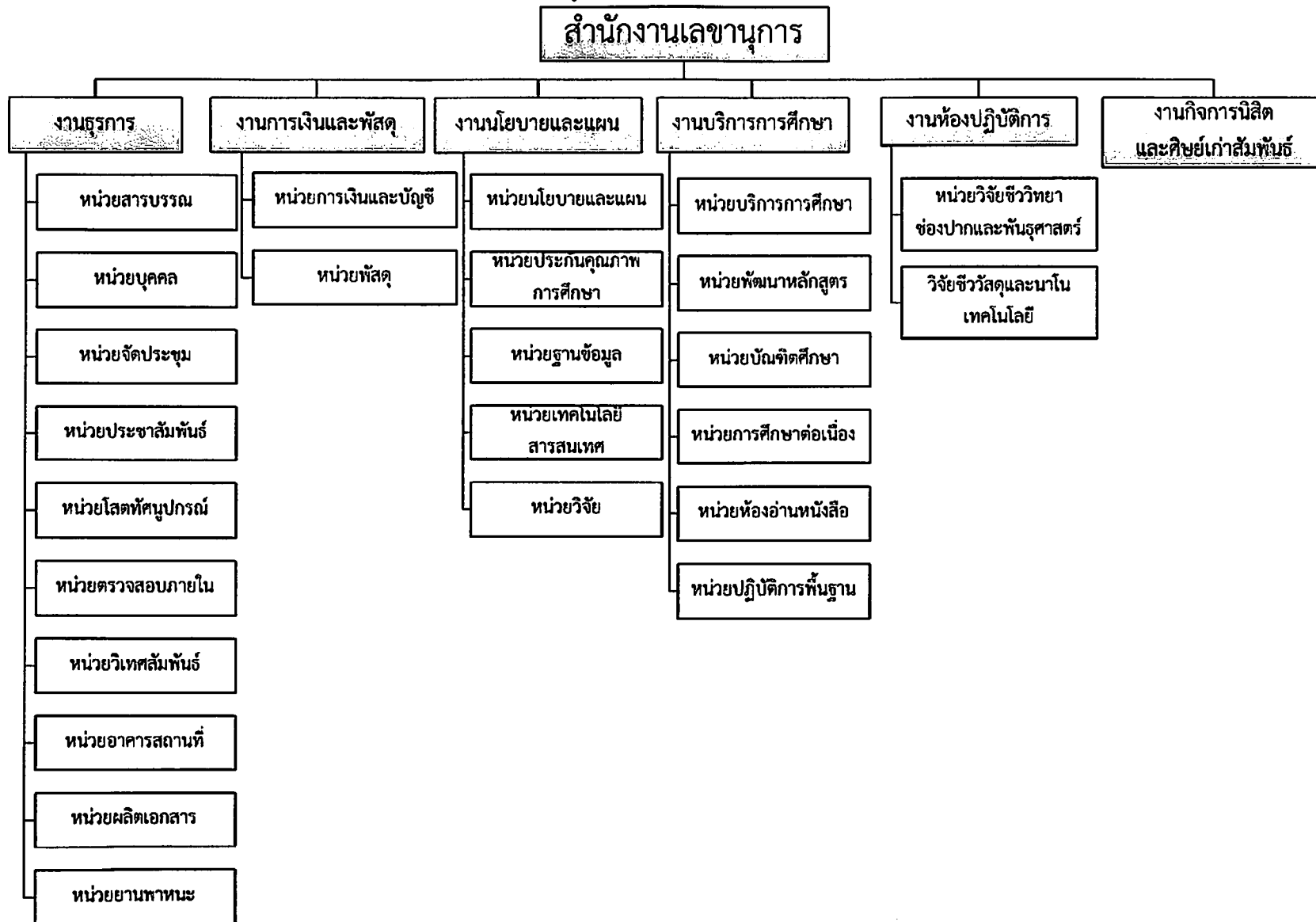

โรงพยาบาลทันตกรรม คณะทันตแพทยศาสตร์ มหาวิทยาลัยนเรศวร

แผนภูมิโครงสร้างการบังคับบัญชาภายใน

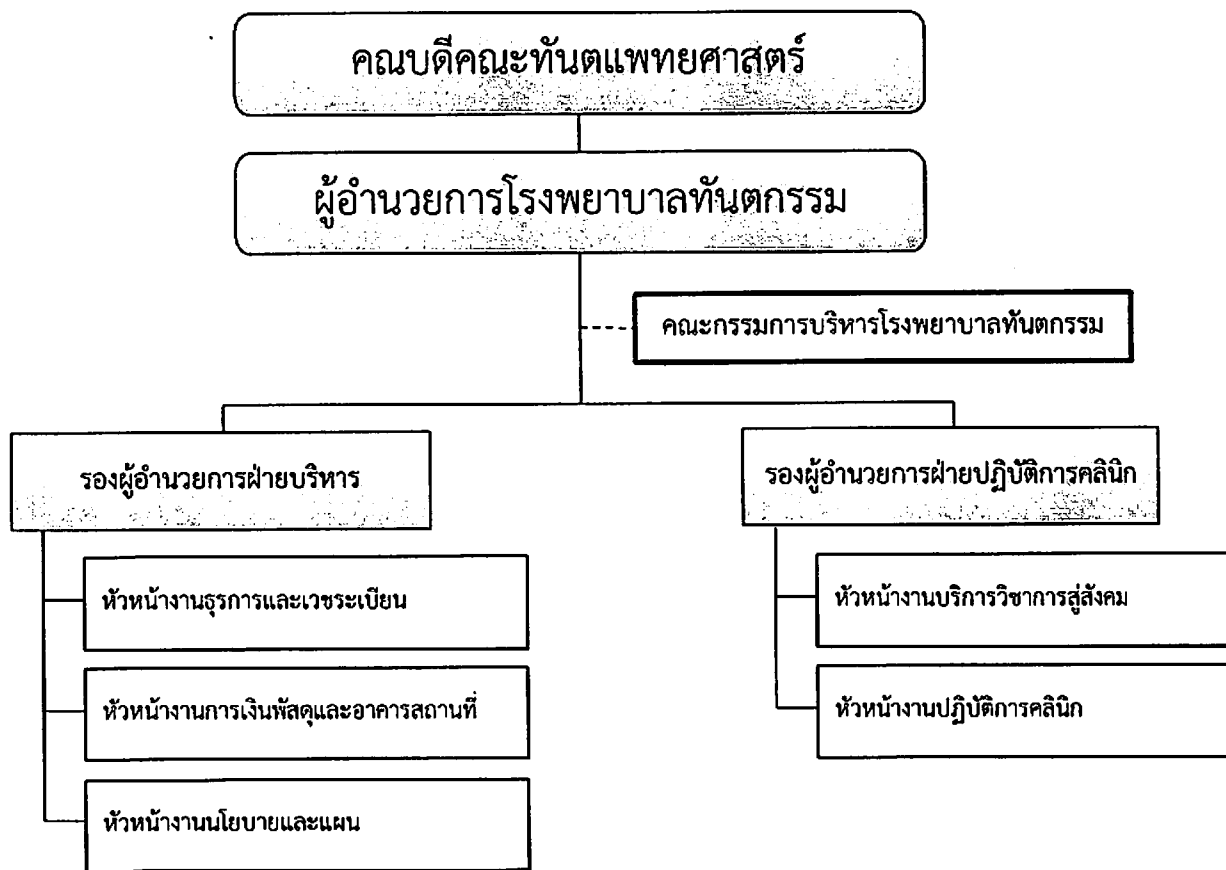

ส่วนนำ

ชื่อหน่วยงาน คณะทันตแพทยศาสตร์ มหาวิทยาลัยนเรศวร

ที่ตั้ง

อาคารคณะทันตแพทยศาสตร์ มหาวิทยาลัยนเรศวร
ตำบลท่าโพธิ์ อำเภอเมือง จังหวัดพิษณุโลก ๖๕๐๐๐

ประวัติคณะทันตแพทยศาสตร์ มหาวิทยาลัยนเรศวร

คณะทันตแพทยศาสตร์ มหาวิทยาลัยนเรศวร ได้เริ่มจัดตั้งเมื่อเดือนตุลาคม พ.ศ. ๒๕๓๘ โดยในระยะแรกยังคงเป็นโครงการจัดตั้งคณะทันตแพทยศาสตร์ ในปีการศึกษา ๒๕๔๐ โครงการจัดตั้งคณะทันตแพทยศาสตร์ได้เริ่มรับนิสิตระดับปริญญาตรีรุ่นแรก จำนวน ๓๐ คน และต่อเนื่องมาจนถึงปีการศึกษา ๒๕๕๔ ได้รับนิสิตระดับปริญญาตรีเพิ่มเป็น ๘๑ คน

โครงการจัดตั้งคณะทันตแพทยศาสตร์ได้รับอนุมัติจากสภามหาวิทยาลัยนเรศวรให้มีสถานภาพ เป็นคณะทันตแพทยศาสตร์ เมื่อวันที่ ๑๙ สิงหาคม ๒๕๔๓ และในเดือนพฤศจิกายน ๒๕๔๖ มีสถานที่ตั้งถาวรของคณะฯ คือ อาคารคณะทันตแพทยศาสตร์ ซึ่งเป็นอาคาร ๓ หลังที่มีทางเดินเชื่อมต่อกัน ประกอบด้วยอาคารบริหาร คณะทันตแพทยศาสตร์ (NU ๐๑) อาคารปฏิบัติการ (NU ๐๒) และอาคารปฏิบัติการพื้นฐาน (NU ๐๓)

ตราประจำคณะ



สีประจำคณะ สีม่วงเงินน้ำเงิน (ลาเวนเดอร์)

ดอกไม้ประจำคณะ บัวสุทธาสีโนบล



คณบดีคณะทันตแพทยศาสตร์ มหาวิทยาลัยนเรศวร และ วาระการดำรงตำแหน่ง

ผู้ช่วยศาสตราจารย์ทันตแพทย์ ไพโรจน์ ศรีอรุณ

วาระที่ ๑ วาระการดำรงตำแหน่ง (๑๙ สิงหาคม ๒๕๕๑ - ถึงปัจจุบัน)

ผู้บริหารประจำคณะทันตแพทยศาสตร์ มหาวิทยาลัยนเรศวร วาระปัจจุบัน

๑. ผู้ช่วยศาสตราจารย์ทันตแพทย์ ไพโรจน์ ศรีอรุณ	คณบดีคณะทันตแพทยศาสตร์
๒. ผู้ช่วยศาสตราจารย์ทันตแพทย์หญิง ดร.พีรยา สุรภิงค์พันธ์	รองคณบดีฝ่ายคลินิกและ ผู้อำนวยการโรงพยาบาลทันตกรรม
๓. อาจารย์ ดร.จันทร์ทิภา จบศรี	รองคณบดีฝ่ายบริหาร
๔. อาจารย์ทันตแพทย์หญิง ดร.กันยารัตน์ คอวนิช	รองคณบดีฝ่ายกิจการนิสิต
๕. อาจารย์ทันตแพทย์หญิง ศิริลาวัลย์ โตะนะ	รองคณบดีฝ่ายวิชาการ
๖. อาจารย์ทันตแพทย์หญิง ดร.วีรญา ตันทนาภรณ์กุล	รองคณบดีฝ่ายวิจัย
๗. อาจารย์ทันตแพทย์หญิง ดร.พจมาลย์ โตเทียม	รองคณบดีฝ่ายวางแผนพัฒนาและ ประกันคุณภาพการศึกษา
๘. อาจารย์ทันตแพทย์หญิง ดร.ประวีณา ไสภาพรอมร	หัวหน้าภาควิชาทันตกรรมป้องกัน
๙. อาจารย์ทันตแพทย์ พิชิต งามวรรณกุล	หัวหน้าภาควิชาศัลยศาสตร์ช่องปาก
๑๐. อาจารย์ทันตแพทย์หญิง สุธรรมมา จรัสศรี	หัวหน้าภาควิชาทันตกรรมบูรณะ
๑๑. อาจารย์ทันตแพทย์หญิง ดร.รุ่งอรุณ เกรียงไกร	หัวหน้าภาควิชาชีววิทยาช่องปาก
๑๒. อาจารย์ทันตแพทย์หญิง จุฑามาศ อรรถโกมล	หัวหน้าภาควิชาทันตกรรมวินิจฉัย
๑๓. ผู้ช่วยศาสตราจารย์ทันตแพทย์หญิง ลลิตกร พรหมมา	ผู้แทนคณาจารย์
๑๔. อาจารย์ทันตแพทย์ ดร.อนุพันธ์ สิทธิโชคชัยวุฒิ	ผู้แทนคณาจารย์

ปัจจุบัน คณะทันตแพทยศาสตร์ แบ่งส่วนราชการเพื่อการบริหารงานภายในคณะฯ ออกเป็น ๗ หน่วยงานหลัก ได้แก่

๑. สำนักงานเลขานุการคณะฯ
๒. ภาควิชาชีววิทยาช่องปาก
๓. ภาควิชาทันตกรรมบูรณะ
๔. ภาควิชาทันตกรรมป้องกัน
๕. ภาควิชาทันตกรรมวินิจฉัย
๖. ภาควิชาศัลยศาสตร์ช่องปาก
๗. โรงพยาบาลทันตกรรม

วิสัยทัศน์ พันธกิจ เป้าประสงค์ และแผนดำเนินงาน

๑.๑ ปรัชญา ปณิธาน วิสัยทัศน์ พันธกิจ และเป้าประสงค์

ปรัชญา

คณะทันตแพทยศาสตร์มุ่งเน้นการผลิตทันตแพทย์ที่มีความรู้ ความสามารถทางทันตกรรม ทั้งด้านส่งเสริมสุขภาพ ป้องกันโรค รักษาพยาบาล พัฒนาสุขภาพชีวิต โดยเป็นผู้มีคุณธรรม จริยธรรม เป็นแบบอย่างที่ดีงามในการดำรงชีวิตและเป็นสถาบันการศึกษาที่มุ่งพัฒนาความรู้ และส่งเสริมทำนุบำรุงศิลปวัฒนธรรมไทย

ปณิธาน

บริหารยอด วิชาการเยี่ยม วิจัยทันสมัย บริการทั่วถึง ทำนุบำรุงศิลปวัฒนธรรม

วิสัยทัศน์

คณะทันตแพทยศาสตร์มุ่งสู่ความเป็นเลิศทางด้านวิชาการ ด้านการวิจัย และการบริการสู่สังคมบนพื้นฐานของคุณธรรม จริยธรรมและจรรยาบรรณวิชาชีพ และส่งเสริมทำนุบำรุงศิลปวัฒนธรรมไทย

พันธกิจ

๑. จัดการเรียนการสอนด้วยหลักวิชาการอันเป็นสากล สอดคล้องกับความก้าวหน้าทางเทคโนโลยี ตลอดจนคุณธรรม จริยธรรม และจรรยาบรรณวิชาชีพ
๒. ดำเนินงานวิจัยที่มีคุณภาพเพื่อพัฒนาองค์ความรู้ทางทันตแพทยศาสตร์
๓. ให้บริการวิชาการแก่สังคมเพื่อทันตสุขภาพที่ดีของประชาชนในเขตภาคเหนือตอนล่าง
๔. ส่งเสริมการอนุรักษ์และทำนุบำรุงศิลปวัฒนธรรมไทย

เป้าประสงค์

๑. ผลิตบัณฑิตที่มีคุณภาพ มีความรู้ด้านงานวิชาการและงานวิจัย
๒. ผลิตบัณฑิตที่ยึดมั่นในคุณธรรม จริยธรรม และจรรยาบรรณวิชาชีพ
๓. มีหลักสูตรระดับบัณฑิตศึกษาที่ได้มาตรฐานและเป็นที่ยอมรับในระดับชาติ/นานาชาติ
๔. มีผลงานวิจัยที่มีคุณภาพ ได้รับการเผยแพร่ และมีการนำไปใช้อย่างเป็นรูปธรรม
๕. มีการบริหารจัดการด้านการวิจัยและมีการร่วมมือกับองค์กรภายนอกอย่างมีประสิทธิภาพ
๖. เป็นศูนย์กลางการประชาสัมพันธ์ข้อมูลข่าวสารและบริการวิชาการทางทันตกรรมในเขตภาคเหนือตอนล่าง
๗. เป็นผู้นำในการให้บริการทางทันตกรรมแก่ประชากรในเขตภาคเหนือตอนล่าง
๘. เป็นองค์กรในการส่งเสริมและปฏิบัติในด้านทำนุบำรุงศิลปวัฒนธรรม
๙. มีการดำเนินงานที่มีประสิทธิภาพโดยใช้หลักธรรมาภิบาล
๑๐. มีระบบสารสนเทศที่ทันสมัยต่อการบริหารงานทั้งคณะฯ และโรงพยาบาลทันตกรรม

๑.๒ นโยบายการดำเนินงาน

นโยบายหลัก

นโยบายของคณะทันตแพทยศาสตร์ มหาวิทยาลัยนเรศวร มุ่งเน้นการตอบสนองต่อนโยบายและทิศทางการพัฒนาของมหาวิทยาลัย นโยบายของกระทรวงศึกษาธิการ (เดิม: ทบวงมหาวิทยาลัย) ทั้งนโยบายตามแผนอุดมศึกษาระยะยาว ๑๕ ปี และแผนพัฒนาการศึกษาระดับอุดมศึกษา รวมทั้งแผนพัฒนาเศรษฐกิจและสังคมแห่งชาติ ซึ่งได้แก่

๑. การกระจายโอกาสและการสร้างความเสมอภาค (Equity)
๒. การพัฒนาประสิทธิภาพการบริหารอุดมศึกษา (Efficiency)
๓. การมุ่งเน้นความเป็นเลิศทางวิชาการ (Excellency) และการประกันคุณภาพ (Quality Assurance)
๔. ความเป็นสากล (Internationalization)
๕. การมีส่วนร่วมในการจัดการศึกษาภาคเอกชน (Privatization)

ทั้งนี้ได้กำหนดนโยบายของคณะฯ โดยการมีส่วนร่วมของผู้บริหารทุกฝ่ายทุกระดับ ตามภารกิจและแผนงานหลักของมหาวิทยาลัยนเรศวรดังนี้

นโยบายด้านการเรียนการสอน

๑. พัฒนาระบบการจัดการเรียนการสอนให้มีความคล่องตัว สามารถปรับเปลี่ยนได้
๒. สนับสนุนการพัฒนาและปรับปรุงหลักสูตรอย่างต่อเนื่อง ตอบสนองความต้องการของประเทศ และมีมาตรฐานตามเกณฑ์วิชาชีพ
๓. สนับสนุนให้มีการพัฒนาศักยภาพของอาจารย์
๔. ส่งเสริมการผลิตบัณฑิตที่มีคุณภาพและประสิทธิภาพทั้งด้านความรู้และคุณธรรม จริยธรรม
๕. ใช้ระบบฐานข้อมูลนิสิตเพื่อประกอบการเรียนการสอนอย่างมีประสิทธิภาพ
๖. จัดทำ สนับสนุน และพัฒนาทรัพยากรเพื่อการศึกษาและเทคโนโลยีเพื่อการศึกษาในทุกด้าน เพื่อส่งเสริมการเรียนรู้ของนิสิตอย่างต่อเนื่อง
๗. พัฒนาหลักสูตรบัณฑิตศึกษาให้เป็นหลักสูตรนานาชาติ

นโยบายด้านกิจกรรมพัฒนานิสิต

๑. พัฒนานิสิตให้เป็นบัณฑิตที่พึงประสงค์ เป็นผู้มีความพร้อมทั้งด้านวิชาการ วิชาชีพ คุณธรรม จริยธรรม บุคลิกภาพ สุขภาพกายและสุขภาพจิต
๒. ส่งเสริมกิจกรรมนิสิตที่เน้นการทำงานร่วมกับผู้อื่น และกิจกรรมที่สร้างสำนึกรับผิดชอบต่อตนเอง สังคม และประเทศชาติ เพื่ออยู่ในสังคมได้อย่างมีความสุข
๓. เสริมสร้างศักยภาพระบบการให้คำปรึกษา งานแนะแนวอาชีพ และการศึกษาต่อ



นโยบายด้านการวิจัย

๑. จัดระบบบริหารจัดการงานวิจัย และงานสร้างสรรค์ สอดคล้องกับยุทธศาสตร์ของชาติและมหาวิทยาลัย
๒. สนับสนุนให้อาจารย์ นิสิต และบุคลากรทุกระดับ ร่วมทำวิจัย โดยมีโครงการวิจัยเป็นของตนเอง ทั้งเพื่อการเรียนการสอน เพื่อค้นหาความรู้ใหม่ เพื่อแก้ไขปัญหาของชุมชน
๓. สนับสนุนการจัดกิจกรรมวิจัยในคณะฯ การประชุมระดับชาติและนานาชาติ เพื่อสร้างวัฒนธรรมการวิจัย
๔. สนับสนุนการเผยแพร่ผลงานวิจัยทุกรูปแบบ และการนำผลงานวิจัยไปใช้ประโยชน์
๕. จัดหาปัจจัยเกื้อหนุนเพื่อสนับสนุนการวิจัย ได้แก่ ทุนวิจัย/เครื่องมือวิจัยให้เพียงพอ และเหมาะสมกับความต้องการของผู้วิจัย

นโยบายด้านการบริการทางวิชาการสู่สังคม

๑. ให้บริการทางทันตสาธารณสุขแก่ประชาชนในเขตภาคเหนือตอนล่างโดยหน่วยทันตกรรมพระราชทาน
๒. เป็นศูนย์กลางบริการวิชาการและแลกเปลี่ยนเรียนรู้แก่ทันตแพทย์และบุคลากรในเขตภาคเหนือตอนล่าง
๓. สนับสนุนให้คณาจารย์ นิสิตและบุคลากรนำปัญหาทางสุขภาพช่องปากและภูมิปัญญาท้องถิ่นมาสู่การวิจัย

นโยบายด้านการทำนุบำรุงศิลปวัฒนธรรม

๑. สนับสนุนบุคลากรทุกระดับ ทั้งอาจารย์ เจ้าหน้าที่และนิสิตให้มีส่วนร่วมในกิจกรรมที่มุ่งทำให้เกิดวัฒนธรรมที่ดีขึ้นในองค์กร
๒. สนับสนุนกิจกรรมที่มุ่งทำให้เกิดวัฒนธรรมที่ดีขึ้นในองค์กร

นโยบายด้านการบริหารและจัดการ

๑. เป็นองค์กรที่มีการบริหารจัดการโดยหลักธรรมาภิบาลอย่างแท้จริง
๒. ระบบการบริหารต้องมีความคล่องตัว และสามารถปรับเปลี่ยนได้
๓. งานด้านบริหารต้องนำนวัตกรรมและเทคโนโลยีใหม่มาใช้
๔. โครงสร้างและระบบที่สนับสนุนภารกิจหลัก ต้องมีประสิทธิภาพและคุณภาพ

นโยบายด้านการจัดการด้านระบบเทคโนโลยีสารสนเทศ

๑. การจัดการด้านระบบเทคโนโลยีสารสนเทศต้องมีความคล่องตัว (Agility) และความยืดหยุ่น (Flexibility)
๒. การจัดการด้านระบบเทคโนโลยีสารสนเทศมุ่งเน้นความเป็นเลิศในศักยภาพของเทคโนโลยีสารสนเทศ และระบบฐานข้อมูล เพื่อเอื้ออำนวยต่อการเรียนการสอน การวิจัย การบริการวิชาการสู่สังคม และการบริหารจัดการ โดยคำนึงถึงผู้รับบริการ บนพื้นฐานด้านการใช้งาน (Utilization) และความปลอดภัย (Safety) ของข้อมูล

นโยบายด้านการเงินและงบประมาณ

๑. มุ่งระดมทรัพยากรการเงินจากแหล่งต่างๆ เพื่อสนับสนุนการดำเนินงานของคณะฯ
๒. จัดสรรงบประมาณเพื่อให้การดำเนินงานของคณะฯ เป็นไปได้อย่างมีประสิทธิภาพ
๓. ประเมินผลการใช้งบประมาณ เพื่อให้ทราบถึงประสิทธิผลของการดำเนินงาน
๔. ตรวจสอบการเงินและงบประมาณอย่างเป็นระบบ เพื่อให้เกิดความโปร่งใสในการดำเนินงาน

นโยบายด้านงานประกันคุณภาพการศึกษาและพัฒนาองค์กร

๑. ดำเนินงานประกันคุณภาพการศึกษาตามแนวทางของมหาวิทยาลัยนเรศวร เพื่อเป็นกลไกในการควบคุมการดำเนินงานต่างๆ ตามภารกิจของคณะฯ ให้เป็นไปอย่างมีประสิทธิภาพ โดยเฉพาะเพื่อให้ได้บัณฑิตที่พึงประสงค์ และเตรียมรับการตรวจสอบประเมินจากภายนอก
๒. เสริมสร้างความรู้ ความเข้าใจเรื่องการประกันคุณภาพการศึกษาให้กับบุคลากรและนิสิต
๓. ส่งเสริมและสนับสนุนการดำเนินงานประกันคุณภาพการศึกษา ทั้งบุคลากรและนิสิต เพื่อสร้างความมั่นใจในคุณภาพของการจัดการศึกษา
๔. ส่งเสริมให้บุคลากรมีความรู้ในการจัดการความรู้ มีการแลกเปลี่ยนเรียนรู้ในหน่วยงาน และสามารถพัฒนางานประจำเป็นงานวิจัย



การเรียนการสอน

๒.๑ หลักสูตร

สภาพปัจจุบันของคณะทันตแพทยศาสตร์ ด้านวิชาการ

คณะทันตแพทยศาสตร์มีการจัดการเรียนการสอนที่มีคุณภาพและประสิทธิภาพ มีการประเมินและพัฒนาหลักสูตรรวมถึงการจัดการเรียนการสอนให้สอดคล้องกับความต้องการทางด้านวิชาการและวิชาชีพ มีการผลิตทันตบุคลากรให้สอดคล้องกับความต้องการของสังคม มีการปรับปรุงให้สอดคล้องกับนโยบายของมหาวิทยาลัย โดยนำผลจากการประเมินหลักสูตรในทุกด้านในรอบปีมาวิเคราะห์เพื่อหาแนวทางพัฒนาหลักสูตรในรอบ ๕ ปี เพื่อให้หลักสูตรมีความทันสมัย สามารถผลิตบัณฑิตที่มีคุณภาพ มีการจัดหาปัจจัยสนับสนุนการเรียนการสอนเพื่อส่งเสริมการเรียนรู้ของนิสิตอย่างมีประสิทธิภาพโดยมุ่งเน้นการใช้เทคโนโลยีระบบการค้นคว้าข้อมูล เพื่อสร้างองค์ความรู้ใหม่ในสาขาทันตแพทยศาสตร์และสาขาวิชาที่เกี่ยวข้อง มีการพัฒนาและวางแผนการเปิดหลักสูตรในระดับบัณฑิตศึกษา ซึ่งจะนำไปสู่การพัฒนาวิชาชีพ และระบบการบริการทางทันตสาธารณสุข ที่จะพัฒนาคุณภาพชีวิตและความเป็นอยู่ของประชาชน โดยเฉพาะในเขตจังหวัดภาคเหนือตอนล่าง ให้เท่าเทียมกับประชาชนในเขตเมืองใหญ่

ปัจจุบัน คณะทันตแพทยศาสตร์ ได้จัดให้มีการเรียนการสอนตามหลักสูตรและสาขาวิชา ดังต่อไปนี้

๑. หลักสูตรทันตแพทยศาสตรบัณฑิต สาขาวิชาทันตแพทยศาสตร์
๒. หลักสูตรประกาศนียบัตรผู้ช่วยทันตแพทย์
๓. หลักสูตรวิทยาศาสตรมหาบัณฑิต สาขาทันตแพทยศาสตร์
๔. หลักสูตรวิทยาศาสตรดุษฎีบัณฑิต สาขาชีววิทยาช่องปาก

โครงการ / กิจกรรมที่ดำเนินการตามแผนปฏิบัติการประจำปี ๒๕๕๔

๑. โครงการประเมินงานเพื่อการพัฒนาวิชาการ

- | | |
|------------------------------------------------------------|-------------------------|
| - ประเมินรายวิชา | ผลประเมินอยู่ในระดับมาก |
| - ประเมินอาจารย์ผู้สอนโดยนิสิต | ผลประเมินอยู่ในระดับมาก |
| - ประเมินหลักสูตรทันตแพทยศาสตรบัณฑิตก่อนจบ | ผลประเมินอยู่ในระดับมาก |
| - ประเมินหลักสูตรทันตแพทยศาสตรบัณฑิตหลังจบ | ผลประเมินอยู่ในระดับมาก |
| - ประเมินประสิทธิภาพบัณฑิตโดยผู้บังคับบัญชา | ผลประเมินอยู่ในระดับมาก |
| - ประเมินความพึงพอใจ ปัจจัยบริหารการศึกษา(ปัจจัยเกื้อหนุน) | ผลประเมินอยู่ในระดับมาก |

๒. โครงการส่งบัณฑิตสู่สังคม ๙

- | | |
|----------------------------------------------------------|-------------------------|
| - การบรรยายเรื่อง “ทำงานอย่างไรให้เป็นสุขและก้าวหน้า” | ผลประเมินอยู่ในระดับมาก |
| - การบรรยายเรื่อง “สู่ทางความก้าวหน้าทางวิชาการและวิจัย” | ผลประเมินอยู่ในระดับมาก |
| - การบรรยายเรื่อง “ธรรมะกับการทำงาน” | ผลประเมินอยู่ในระดับมาก |

๓. โครงการอบรมพัฒนาศักยภาพทางวิชาการบุคลากรสายวิชาการ

ผลประเมินอยู่ในระดับมาก

- ๔. โครงการส่งเสริมวิชาการนิสิตทันตแพทย์
 - นิทรรศการวันวิทยาศาสตร์ ผลประเมินอยู่ในระดับมาก
- ๕. โครงการอบรมพัฒนาระบบอาจารย์ที่ปรึกษา ผลประเมินอยู่ในระดับมาก
- ๖. โครงการประชุมสัมมนาพัฒนาหลักสูตร คณะทันตแพทย์ ผลประเมินอยู่ในระดับมาก
- ๗. โครงการเพิ่มพูนความรู้นิสิตทันตแพทย์เพื่อผลิตบัณฑิตที่มีคุณภาพ
ผลประเมินอยู่ในระดับมาก

ตารางที่ ๑ แผนการรับนิสิต จำนวนนิสิต และบัณฑิตหลักสูตรทันตแพทยศาสตร์

รุ่นที่	ปีการศึกษา	แผนการรับนิสิต	จำนวนนิสิตที่ศึกษาจริง/รุ่น	จำนวนบัณฑิตที่จบการศึกษา	หมายเหตุ			
					ลาออก	พ้นสภาพ	เสียชีวิต	ยังไม่สำเร็จการศึกษา
๑	๒๕๕๐	๓๐	๒๘	๒๘	-	-	-	-
๒	๒๕๕๑	๔๕	๔๔	๔๒	๒	-	-	-
๓	๒๕๕๒	๔๕	๓๙	๓๕	๓	๑	-	-
๔	๒๕๕๓	๔๕	๓๕	๒๙	๕	๑	-	-
๕	๒๕๕๔	๔๕	๔๑	๓๖	๓	๑	-	๑
๖	๒๕๕๕	๔๕	๓๘	๓๕	๒	-	-	๑
๗	๒๕๕๖	๖๐	๖๓	๕๐	๗	๔	-	๒
๘	๒๕๕๗	๖๐	๕๐	๓๗	๖	๑	-	๖
๙	๒๕๕๘	๘๕	๘๒	๔๕	-	๔	๑	๓๒
๑๐	๒๕๕๙	๘๕	๖๘	-	๑	๒	-	-
๑๑	๒๕๕๐	๘๕	๙๓	-	๔	-	-	-
๑๒	๒๕๕๑	๘๕	๕๙	-	๓	-	-	-
๑๓	๒๕๕๒	๘๕	๗๖	-	๓	-	-	-
๑๔	๒๕๕๓	๑๐๕	๘๔	-	๓	-	-	-
๑๕	๒๕๕๔	๘๕	๘๑	-	-	-	-	-

ตารางที่ ๒ จำนวนนิสิตที่ศึกษาในหลักสูตรทันตแพทยศาสตร์

ปีการศึกษา	ชั้นปีที่						รวม
	ชั้นปีที่ ๑	ชั้นปีที่ ๒	ชั้นปีที่ ๓	ชั้นปีที่ ๔	ชั้นปีที่ ๕	ชั้นปีที่ ๖	
๒๕๔๔	๔๑	๓๒	๓๗	๔๔	๒๘	-	๑๘๒
๒๕๔๕	๔๓	๔๑	๓๓	๓๙	๔๓	๒๙	๒๒๘
๒๕๔๖	๖๓	๓๗	๓๘	๓๑	๓๗	๔๒	๒๔๘
๒๕๔๗	๔๗	๕๒	๓๖	๓๗	๓๑	๓๗	๒๔๐
๒๕๔๘	๘๒	๔๔	๕๒	๓๖	๓๗	๓๐	๒๘๑
๒๕๔๙	๖๗	๘๒	๔๔	๕๕	๓๘	๓๖	๓๓๒
๒๕๕๐	๙๓	๖๖	๘๐	๕๐	๕๕	๓๘	๓๘๒
๒๕๕๑	๕๙	๙๐	๖๗	๘๒	๔๖	๕๗	๓๙๒
๒๕๕๒	๗๖	๕๗	๙๑	๘๔	๖๔	๔๙	๔๒๑
๒๕๕๓	๘๔	๗๓	๕๗	๙๘	๗๗	๗๗	๔๖๖
๒๕๕๔	๘๑	๘๑	๗๓	๘๙	๖๔	๙๙	๔๘๗

นอกจากนี้ ยังมีการแต่งตั้งคณะกรรมการประจำหลักสูตรเพื่อพัฒนาหลักสูตรอย่างต่อเนื่อง ดังรายนามต่อไปนี้

หลักสูตรทันตแพทยศาสตรบัณฑิต

- | | | |
|------------------------------------------|----------|---------------|
| ๑. ผู้ช่วยศาสตราจารย์ทันตแพทย์หญิงลลิตกร | พรหมมา | ประธานกรรมการ |
| ๒. อาจารย์ทันตแพทย์หญิงจุฑามาศ | อรรถโกมล | กรรมการ |
| ๓. อาจารย์ทันตแพทย์หญิงสุธรรมมา | จรัสศรี | กรรมการ |
| ๔. อาจารย์ทันตแพทย์หญิงศิริลาวัณย์ | โต๊ะนาค | กรรมการ |
| ๕. อาจารย์ทันตแพทย์หญิงหทัยรัตน์ | เลชะธนะ | กรรมการ |

หลักสูตรประกาศนียบัตรผู้ช่วยทันตแพทย์

- | | | |
|----------------------------------|------------|---------------|
| ๑. อาจารย์ทันตแพทย์หญิงจุฑามาศ | อรรถโกมล | ประธานกรรมการ |
| ๒. อาจารย์ทันตแพทย์พิชิต | งามวรรณกุล | กรรมการ |
| ๓. อาจารย์ ดร.จันทร์ทิภา | จบศรี | กรรมการ |
| ๔. อาจารย์ทันตแพทย์หญิงหทัยรัตน์ | เลชะธนะ | กรรมการ |
| ๕. อาจารย์ทันตแพทย์หญิงรัชฎา | ชาญสมานี | กรรมการ |

หลักสูตรวิทยาศาสตรมหาบัณฑิต สาขาทันตแพทยศาสตร์

๑. ผู้ช่วยศาสตราจารย์ทันตแพทย์หญิง ดร.พีรยา	สุรภิงค์พันธ์	ประธานกรรมการ
๒. ผู้ช่วยศาสตราจารย์ทันตแพทย์ไพโรจน์	ศรีอรุณ	กรรมการ
๓. อาจารย์ทันตแพทย์หญิง ดร.เกษสิริ	วิศิษฐ์พรหม	กรรมการ
๔. อาจารย์ทันตแพทย์หญิง ดร.พจมาลย์	โตเทียม	กรรมการ
๕. อาจารย์ทันตแพทย์หญิง ดร.มยุรีชฎ์	สามี่	กรรมการ

หลักสูตรวิทยาศาสตรดุษฎีบัณฑิต สาขาชีววิทยาช่องปาก

๑. ศาสตราจารย์พิเศษทันตแพทย์หญิง ดร.วิสาขะ	ลิมวงศ์	ประธานกรรมการ
๒. รองศาสตราจารย์ทันตแพทย์ ดร.ทศพล	ปิยะปัทมินทร์	กรรมการ
๓. อาจารย์ทันตแพทย์หญิง ดร.รุ่งอรุณ	เกรียงไกร	กรรมการ
๔. อาจารย์ทันตแพทย์หญิง ดร.เกษสิริ	วิศิษฐ์พรหม	กรรมการ
๕. อาจารย์ทันตแพทย์หญิง ดร.ประวีณา	โสภภาพรอมร	กรรมการ

ตารางที่ ๓ แผนการรับนิสิต จำนวนนิสิต และบัณฑิตหลักสูตรผู้ช่วยทันตแพทยศาสตร์

รุ่นที่	ปีการศึกษา	แผนการรับนิสิต	จำนวนนิสิตที่ศึกษาจริง/รุ่น	จำนวนนิสิตที่จบการศึกษา	หมายเหตุ		
					พ้นสภาพ	ลาพักการศึกษา	ยังไม่สำเร็จการศึกษา
๑	๒๕๔๕	๒๐	๑๕	๑๕	-	-	-
๒	๒๕๔๖	๒๐	๑๕	๑๕	-	-	-
๓	๒๕๔๗	๓๐	๑	๑	-	-	-
๔	๒๕๔๘	๓๐	๑	๑	-	-	-
๕	๒๕๔๙	๔๐	๒	๒	-	-	-
๖	๒๕๕๐	๔๐	๔	๔	-	-	-
๗	๒๕๕๑	๔๐	๑๐	๘	๒	-	-
๘	๒๕๕๒	๔๐	๓๘	๒๘	๑๐	-	-
๙	๒๕๕๓	๔๐	๒๗	๒๒	๕	-	-
๑๐	๒๕๕๔	-	-	-	-	-	-

นอกจากนี้ คณะทันตแพทยศาสตร์ยังมีแผนการเปิดรับนิสิตในระดับบัณฑิตศึกษาตามสาขาดังต่อไปนี้

ตารางที่ ๔ แผนการรับนิสิต จำนวนนิสิต ระดับบัณฑิตศึกษา

หลักสูตร/สาขาวิชา	แผนการ รับนิสิต ๒๕๕๔	จำนวนนิสิตที่ศึกษาจริง/รุ่น				
		๒๕๕๓	๒๕๕๒	๒๕๕๑	๒๕๕๐	๒๕๔๙
ระดับปริญญาโท						
- วิทยาศาสตร์มหาบัณฑิต สาขาทันตแพทยศาสตร์ แขนงวิชาเอ็นโดคอนติคส์	๕	-	๑	๒	๒	-
ระดับปริญญาเอก						
- วิทยาศาสตรดุษฎีบัณฑิตสาขาชีววิทยาช่องปาก แบบ ๒(๑)	๒	-	-	-	-	๒
- วิทยาศาสตรดุษฎีบัณฑิตสาขาชีววิทยาช่องปาก แบบ ๒(๒)	-	-	-	-	-	-

๒.๒ กระบวนการเรียนการสอน

คณะทันตแพทยศาสตร์ได้แบ่งภาควิชาออกเป็น ๕ ภาควิชาดังนี้

๑. ภาควิชาชีววิทยาช่องปาก รับผิดชอบการจัดการเรียนการสอนและการประเมินผลหมวดวิชาเฉพาะด้าน กลุ่มวิชาเอกสาขาวิชาชีววิทยาช่องปาก
๒. ภาควิชาทันตกรรมบูรณะ รับผิดชอบการจัดการเรียนการสอนและการประเมินผลหมวดวิชาเฉพาะด้าน กลุ่มวิชาเอกสาขาวิชาทันตกรรมหัตถการ เอ็นโดคอนติคส์ ทันตกรรมประดิษฐ์ ทันตกรรมบดเคี้ยว
๓. ภาควิชาทันตกรรมป้องกัน รับผิดชอบการจัดการเรียนการสอนและการประเมินผลหมวดวิชาเฉพาะด้าน กลุ่มวิชาเอกสาขาปริทันตวิทยา ทันตกรรมสำหรับเด็ก ทันตกรรมจัดฟัน และทันตกรรมชุมชน
๔. ภาควิชาศัลยศาสตร์ช่องปาก รับผิดชอบการจัดการเรียนการสอนและการประเมินผลหมวดวิชาเฉพาะด้าน กลุ่มวิชาเอกสาขาศัลยศาสตร์ช่องปาก และทันตกรรมโรงพยาบาล
๕. ภาควิชาทันตกรรมวินิจฉัย รับผิดชอบการจัดการเรียนการสอนและการประเมินผลหมวดวิชาเฉพาะด้าน กลุ่มวิชาเอกสาขาวินิจฉัยช่องปาก และพยาธิวิทยาช่องปาก

ในแต่ละปีการศึกษามีการประเมินผลการสอนของอาจารย์ในแต่ละภาค และเริ่มมีการประเมินรายวิชาต่าง ๆ เพื่อเป็นข้อมูลในการปรับปรุงกระบวนการเรียนการสอนให้มีคุณภาพ โดยหัวข้อหลักในการประเมินการสอนของอาจารย์ผู้สอนโดยนิสิต คือ การวางแผนการสอน วิธีการสอน พฤติกรรมการสอนทั่วไป และผลการสอน โดยผลการประเมินส่วนใหญ่อยู่ในระดับมาก

แผนภูมิที่ ๑ ค่าเฉลี่ยการประเมินการสอนของอาจารย์ผู้สอนโดยนิสิต ประจำปีการศึกษา ๒๕๕๓ และ ๒๕๕๔

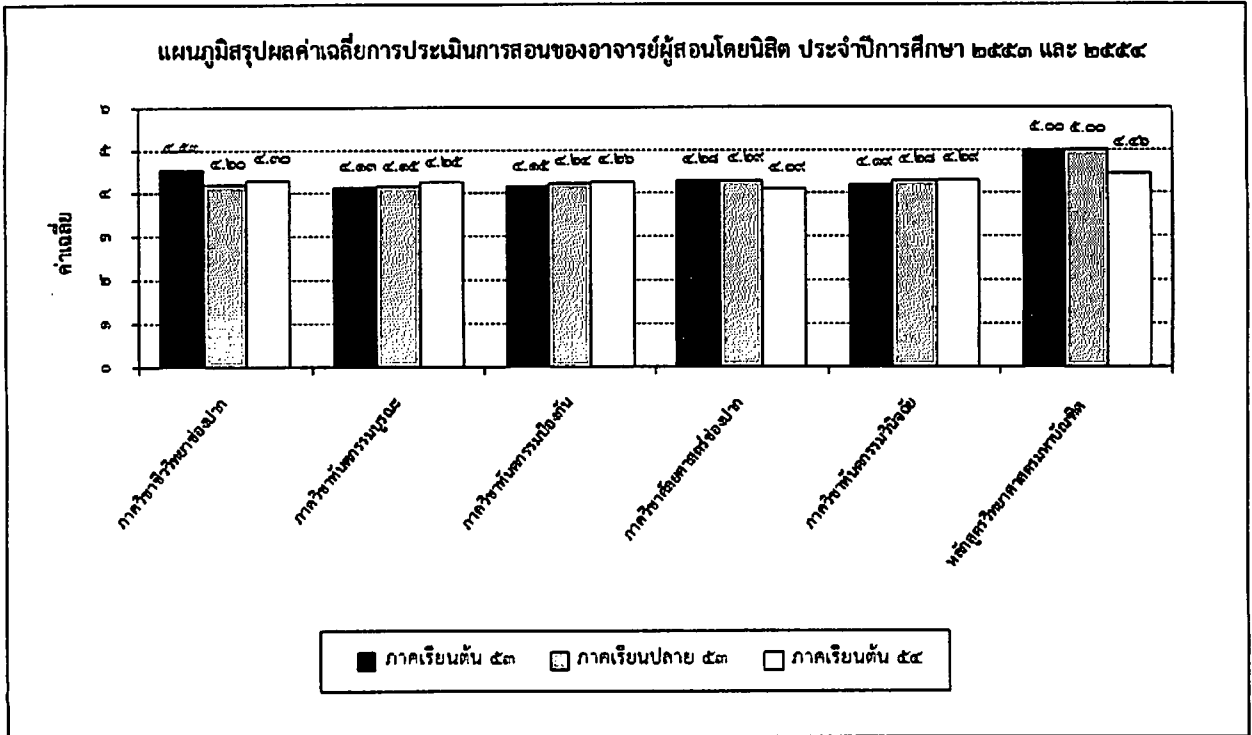

หมายเหตุ ในภาคการศึกษาปลาย ของปีการศึกษา ๒๕๕๔ อยู่ในช่วงกำลังดำเนินการ

การประเมินรายวิชา มีหัวข้อหลักในการประเมินคือ เนื้อหาภาคบรรยาย/ปฏิบัติ ความเหมาะสมของเกณฑ์การประเมินผล ความเหมาะสมของการวัดผล ความเหมาะสมของเนื้อหารายวิชาต่อวิชาชีพ โดยผลการประเมินส่วนใหญ่อยู่ในระดับมาก

แผนภูมิที่ ๒ ค่าเฉลี่ยการประเมินรายวิชา ประจำปีการศึกษา ๒๕๕๓ และ ๒๕๕๔

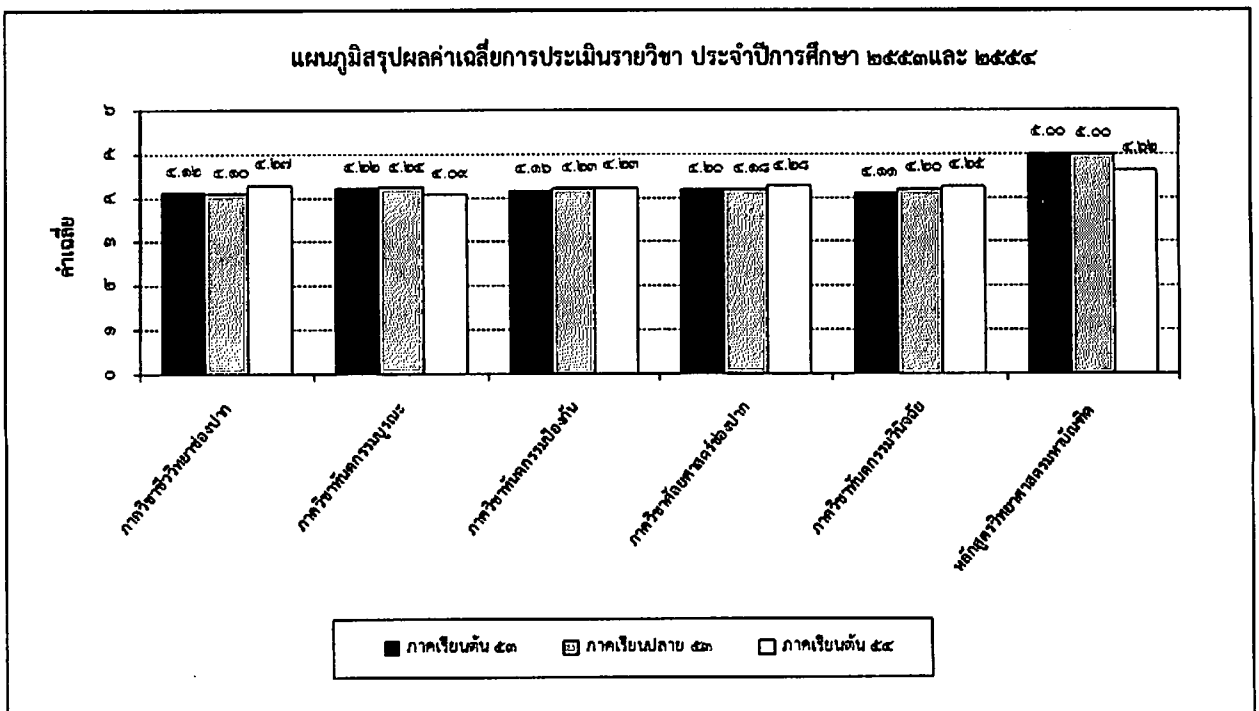

หมายเหตุ ในภาคการศึกษาปลาย ของปีการศึกษา ๒๕๕๔ อยู่ในช่วงกำลังดำเนินการ

โดยมีเกณฑ์การประเมินดังนี้

๑.๐๐ - ๑.๔๙	=	น้อยที่สุด	๓.๕๐ - ๔.๔๙	=	มาก
๑.๕๐ - ๒.๔๙	=	น้อย	๔.๕๐ - ๕.๐๐	=	มากที่สุด
๒.๕๐ - ๓.๔๙	=	ปานกลาง			

ตารางที่ ๕ จำนวนชั่วโมงบรรยายและฝึกปฏิบัติของนิสิตคณะทันตแพทยศาสตร์
ประจำปีการศึกษา ๒๕๕๔

ภาควิชา	จำนวนชั่วโมงต่อปีการศึกษา							
	ทันตแพทย์		ผู้ช่วยทันตแพทย์		ปริญญาโท		ปริญญาเอก	
	บรรยาย	ปฏิบัติ	บรรยาย	ปฏิบัติ	บรรยาย	ปฏิบัติ	บรรยาย	ปฏิบัติ
ภาควิชาชีววิทยาช่องปาก	๕๒๕	๔๙๕	-	-	๑๒๐	๓๐	-	-
ภาควิชาทันตกรรมบูรณะ	๒๔๐	๙๔๕	-	-	๓๐	๔๕๐	-	-
ภาควิชาทันตกรรมป้องกัน	๔๕๐	๑,๓๕๐	-	-	-	-	-	-
ภาควิชาศัลยศาสตร์ช่องปาก	๒๕๕	๑,๑๒๕	-	-	-	-	-	-
ภาควิชาทันตกรรมวินิจฉัย	๒๑๐	๒๗๐	-	-	-	-	-	-

นอกจากนี้ คณะฯ ยังมีปัจจัยเกื้อหนุนในด้านการเรียนการสอนต่าง ๆ ดังนี้

๑. คอมพิวเตอร์ที่ให้บริการสืบค้นในห้องคอมพิวเตอร์ จำนวน ๓๐ เครื่อง
๒. คอมพิวเตอร์ที่ใช้ในคลินิกทันตกรรม จำนวน ๒๐๐ เครื่อง
๓. ห้องอ่านหนังสือ มีรายละเอียดดังนี้
 - คอมพิวเตอร์ที่ให้บริการสืบค้น จำนวน ๑๗ เครื่อง
 - หนังสือภาษาไทย จำนวน ๙๙๘ เล่ม
 - หนังสือภาษาอังกฤษ จำนวน ๒,๑๒๙ เล่ม
 - วารสารภาษาไทย จำนวน ๖๒ ชื่อเรื่อง
 - วารสารภาษาอังกฤษ จำนวน ๑๓ ชื่อเรื่อง
๔. ห้องปฏิบัติการทันตกรรม รองรับนิสิตได้ ๑๐๐ คน จำนวน ๒ ห้อง
๕. ห้องปฏิบัติการทางวิทยาศาสตร์
๖. หน่วยวิจัยชีววิทยาช่องปากและพันธุศาสตร์
๗. หน่วยวิจัยชีววัสดุและนาโนเทคโนโลยี

ตารางที่ ๖ ตารางจำนวนบัณฑิต รุ่นที่ ๙ ที่จบการศึกษา ประจำปีการศึกษา ๒๕๕๓

หลักสูตร	จำนวน	ร้อยละของผู้มีงานทำ
ทันตแพทยศาสตรบัณฑิต	๔๕	๑๐๐ %

จากข้อมูลของสถาบันพระบรมราชชนก พบว่า บัณฑิตทันตแพทย์ รุ่นที่ ๙ ร้อยละ ๑๐๐ มีงานทำ โดยรับราชการอยู่ตามหน่วยงานของรัฐ ซึ่งทุกคนได้รับเงินเดือนตามระเบียบข้าราชการพลเรือนของแต่ละหน่วยงานที่ได้บรรจุ

ตารางที่ ๗ ผลประเมินหลักสูตรทันตแพทยศาสตรบัณฑิต รุ่นที่ ๙ ก่อนจบการศึกษา
ประจำปีการศึกษา ๒๕๕๓

ลำดับที่	ลักษณะ	ค่าเฉลี่ย	SD
๑	จำนวนหน่วยกิตโดยรวม	๓.๖๙	๐.๘๒
๒	จำนวนหน่วยกิตหมวดวิชาศึกษาทั่วไป	๓.๓๘	๐.๙๖
๓	จำนวนหน่วยกิตกลุ่มวิชาแกน	๓.๗๓	๐.๖๙
๔	จำนวนหน่วยกิตกลุ่มวิชาเอก	๓.๘๐	๐.๖๖
๕	จำนวนหน่วยกิตหมวดวิชาเลือกเสรี	๓.๕๑	๐.๘๗
๖	จำนวนหน่วยกิตแต่ละชั้นปี	๓.๔๒	๐.๗๕
๗	การจัดการเรียนการสอน	๓.๔๙	๐.๗๙
๘	การวัดและประเมินผล	๓.๕๑	๐.๘๒
๙	การศึกษาค้นคว้าด้วยตนเอง	๓.๕๓	๐.๗๙
๑๐	สื่อและวัสดุการเรียนการสอน	๓.๘๐	๐.๗๓
๑๑	การฝึกปฏิบัติงานคลินิก	๓.๕๖	๐.๙๗
ค่าเฉลี่ยรวม		๓.๕๘	๐.๘๐

จากตารางพบว่านิสิตโดยส่วนใหญ่มีความคิดเห็นว่าหลักสูตรทันตแพทยศาสตรบัณฑิต มีความเหมาะสมในด้านต่าง ๆ เหล่านี้อยู่ในระดับมาก (๓.๕๘)



ตารางที่ ๘ ความคิดเห็นของบัณฑิต รุ่นที่ ๙ ต่อหลักสูตรทันตแพทยศาสตรบัณฑิต
(ภายหลังออกไปปฏิบัติงานใช้ทุน)

ลำดับที่	ลักษณะ	ค่าเฉลี่ย	SD
๑	จำนวนหน่วยกิตโดยรวม	๓.๙๖	๐.๗๒
๒	จำนวนหน่วยกิตหมวดวิชาศึกษาทั่วไป	๓.๕๐	๑.๐๓
๓	จำนวนหน่วยกิตกลุ่มวิชาแกน	๔.๐๐	๐.๗๕
๔	จำนวนหน่วยกิตกลุ่มวิชาเอก	๔.๐๔	๐.๖๖
๕	จำนวนหน่วยกิตหมวดวิชาเลือกเสรี	๓.๔๖	๑.๑๔
๖	จำนวนหน่วยกิตแต่ละชั้นปี	๓.๖๒	๐.๙๐
๗	การจัดการเรียนการสอน	๓.๕๘	๐.๘๖
๘	การวัดและประเมินผล	๓.๖๙	๐.๗๔
๙	การศึกษาค้นคว้าด้วยตนเอง	๓.๗๓	๐.๗๒
๑๐	สื่อและวัสดุการเรียนการสอน	๓.๙๒	๐.๖๙
๑๑	การฝึกปฏิบัติงานคลินิก	๓.๘๕	๐.๗๘
ค่าเฉลี่ยรวม		๓.๗๖	๐.๘๒

จากตารางพบว่าบัณฑิตโดยส่วนใหญ่มีความคิดเห็นว่าหลักสูตรทันตแพทยศาสตรบัณฑิต มีความเหมาะสมในด้านต่าง ๆ เหล่านี้อยู่ในระดับมาก (๓.๗๖)

ตารางที่ ๙ สถานที่ทำงานของบัณฑิตทันตแพทย์ รุ่นที่ ๙ ใน
และนอกเขต ๙ จังหวัดภาคเหนือตอนล่าง

ในเขต	นอกเขต	รวม
จำนวน ๒๒ คน	จำนวน ๒๓ คน	จำนวน ๔๕ คน
คิดเป็น ๔๙%	คิดเป็น ๕๑%	๑๐๐%

ตารางที่ ๑๐ ผลการประเมินประสิทธิภาพในการปฏิบัติงานของบัณฑิต รุ่น ๙

โดยผู้บังคับบัญชา ประจำปีการศึกษา ๒๕๕๓

ข้อมูล ณ วันที่ ๒๗ กุมภาพันธ์ ๒๕๕๔

ประเด็นพิจารณา	ระดับความคิดเห็น	
	\bar{X}	SD
ด้านคุณธรรม จริยธรรม		
๑. มีความซื่อสัตย์ สุจริต	๔.๓๔	๐.๔๘
๒. มีระเบียบวินัย	๔.๐๙	๐.๖๙
๓. ตรงต่อเวลา	๔.๐๐	๐.๘๐
๔. มีความเสียสละและเห็นต่อประโยชน์ส่วนรวม	๔.๑๕	๐.๘๒
๕. มีจรรยาบรรณในวิชาชีพ	๔.๒๕	๐.๕๗
๖. การเคารพกฎเกณฑ์ ระเบียบขององค์กร/หน่วยงาน	๔.๐๓	๐.๖๙
๗. มีความอดทนต่อสภาวะแวดล้อมในการทำงาน	๔.๐๐	๐.๘๔
๘. มีความขยันหมั่นเพียรในการทำงาน	๔.๑๓	๐.๖๖
ด้านความรู้		
๑. มีความรู้ในหลักวิชาชีพที่เกี่ยวข้องโดยตรงกับหน้าที่การงาน	๓.๙๗	๐.๖๕
๒. มีความเข้าใจขั้นตอนและวิธีการในการปฏิบัติงานในหน้าที่	๓.๘๘	๐.๖๖
๓. มีความรู้ในระดับที่สามารถปฏิบัติงานให้บรรลุเป้าหมายอย่างมีประสิทธิภาพและมีประสิทธิผล	๓.๙๗	๐.๖๕
๔. มีความสามารถนำความรู้มาประยุกต์ใช้ในการปฏิบัติงานอย่างสร้างสรรค์	๓.๙๔	๐.๕๖
๕. เป็นผู้แสวงหาความรู้เพิ่มเติมอย่างต่อเนื่อง	๓.๙๗	๐.๕๙
๖. มีความเชี่ยวชาญในสาขาวิชาชีพ	๓.๖๓	๐.๖๖
ด้านทักษะทางปัญญา		
๑. มีความสามารถในการรวบรวมข้อมูล แนวคิด และประเมินข้อมูลต่างๆ ได้	๓.๘๔	๐.๖๓
๒. มีความสามารถในการวิเคราะห์และแก้ไขปัญหาในการปฏิบัติงาน	๓.๗๘	๐.๖๑
๓. กล้าแสดงความคิดเห็นอย่างเหมาะสม	๔.๐๐	๐.๘๐
๔. มีความคิดริเริ่มสร้างสรรค์สิ่งใหม่ๆ	๓.๗๕	๐.๗๗
๕. มีการวางแผนและความสามารถในการปฏิบัติงานได้สำเร็จตามกำหนดเวลา	๓.๙๗	๐.๗๔
๖. มีความสามารถในการนำเสนอข้อมูลและแนวคิดเพื่อใช้ในการตัดสินใจ	๓.๙๑	๐.๖๔
๗. มีความมุ่งมั่นทำงานให้ประสบความสำเร็จตามเป้าหมาย	๔.๑๓	๐.๖๖
๘. มีความสามารถในการแก้ปัญหาส่วนตัว	๓.๘๔	๐.๗๗
๙. มีทัศนคติเชิงบวกต่องานที่ทำ	๔.๐๖	๐.๗๖



ตารางที่ ๑๐ ผลการประเมินประสิทธิภาพในการปฏิบัติงานของบัณฑิต รุ่น ๙
โดยผู้บังคับบัญชา ประจำปีการศึกษา ๒๕๕๓ (ต่อ)

ข้อมูล ณ วันที่ ๒๗ กุมภาพันธ์ ๒๕๕๔

ประเด็นพิจารณา	ระดับความคิดเห็น	
	\bar{X}	SD
ด้านทักษะความสัมพันธ์ระหว่างบุคคลและความรับผิดชอบ		
๑. มีความสามารถปรับตัวให้เข้ากับเพื่อนร่วมงาน	๔.๓๔	๐.๗๐
๒. มีความสามารถในการติดต่อสื่อสารระหว่างบุคคล	๔.๐๖	๐.๘๔
๓. มีความสามารถในการทำงานเป็นทีม	๔.๐๙	๐.๘๖
๔. มีความรับผิดชอบในงานที่ได้รับมอบหมาย	๔.๒๕	๐.๕๗
๕. มีความสามารถในการแสดงภาวะความเป็นผู้นำในการทำงาน	๓.๗๘	๐.๘๗
๖. การยอมรับฟังความคิดเห็นของผู้อื่น	๔.๐๓	๐.๘๖
๗. มีความสามารถในการประเมินการทำงานและปรับปรุงงานของตนเอง	๔.๐๐	๐.๗๒
๘. มีความเข้าใจตนเองและผู้อื่น	๓.๙๑	๐.๗๓
ด้านทักษะการใช้ภาษาอังกฤษและเทคโนโลยีสารสนเทศ		
๑. มีทักษะในการวิเคราะห์และจัดการข้อมูลเชิงตัวเลข	๔.๐๐	๐.๖๒
๒. มีความสามารถในการสื่อสารการใช้ภาษาไทย		
๒.๑ มีความสามารถในการสื่อสารการใช้ภาษาไทย ด้านการพูด	๔.๐๐	๐.๕๗
๒.๒ มีความสามารถในการสื่อสารการใช้ภาษาไทย ด้านการฟัง	๔.๐๐	๐.๖๗
๒.๓ มีความสามารถในการสื่อสารการใช้ภาษาไทย ด้านการอ่าน	๔.๐๙	๐.๕๓
๒.๔ มีความสามารถในการสื่อสารการใช้ภาษาไทย ด้านการเขียน	๔.๐๐	๐.๕๑
๓. มีความสามารถในการสื่อสารการใช้ภาษาอังกฤษ		
๓.๑ มีความสามารถในการสื่อสารการใช้ภาษาอังกฤษ ด้านการพูด	๓.๗๒	๐.๖๓
๓.๒ มีความสามารถในการสื่อสารการใช้ภาษาอังกฤษ ด้านการฟัง	๓.๖๖	๐.๗๐
๓.๓ มีความสามารถในการสื่อสารการใช้ภาษาอังกฤษ ด้านการอ่าน	๓.๗๕	๐.๖๗
๓.๔ มีความสามารถในการสื่อสารการใช้ภาษาอังกฤษ ด้านการเขียน	๓.๗๘	๐.๗๑
๔. มีความสามารถในการใช้คอมพิวเตอร์และเทคโนโลยีสารสนเทศในการปฏิบัติงาน	๔.๐๐	๐.๗๒

ตารางที่ ๑๐ ผลการประเมินประสิทธิภาพในการปฏิบัติงานของบัณฑิต รุ่น ๙
โดยผู้บังคับบัญชา ประจำปีการศึกษา ๒๕๕๓ (ต่อ)

ข้อมูล ณ วันที่ ๒๗ กุมภาพันธ์ ๒๕๕๔

ประเด็นพิจารณา	ระดับความคิดเห็น	
	\bar{X}	SD
ด้านทักษะพิสัยทางวิชาชีพ		
๑. มีความสามารถรวบรวมข้อมูลโดยการซักประวัติและการตรวจ ประเมินสภาวะผู้ป่วยทั้งทาง การแพทย์และทางทันตกรรม รวมทั้งการบันทึกเวชระเบียนของผู้ป่วยได้อย่างถูกต้อง เป็น ระบบตามมาตรฐานวิชาชีพ	๔.๑๓	๐.๖๖
๒. มีความสามารถวินิจฉัยเบื้องต้นและวินิจฉัยแยกโรคทางทันตกรรมโดยการแปลผลที่ได้จาก ข้อมูลต่างๆ จากการตรวจผู้ป่วย	๔.๐๐	๐.๗๒
๓. มีความสามารถวางแผนการรักษาทางทันตกรรม โดยใช้หลักสุทธสภาพองค์รวมและการมีส่วนร่วม ของผู้ป่วย รวมทั้งทำการปรึกษา ให้คำปรึกษาและส่งต่อผู้ป่วยไปรับการรักษากับผู้ประกอบ วิชาชีพอื่นที่เกี่ยวข้องอย่างเหมาะสม	๓.๘๘	๐.๖๑
๔. มีความสามารถจัดการ รักษาทางทันตกรรม ฟันฟุสภาพในช่องปาก รวมทั้งติดตามและประเมิน ผลการรักษา	๓.๙๑	๐.๕๙
๕. มีความสามารถป้องกันและจัดการภาวะฉุกเฉิน ภาวะแทรกซ้อนทางทันตกรรม และทาง การแพทย์	๓.๘๑	๐.๖๔
๖. มีความสามารถส่งเสริมสุขภาพและป้องกันโรคในช่องปาก ทั้งระดับบุคคล ครอบครัวและชุมชน โดยใช้หลักสุขภาพองค์รวม	๓.๘๔	๐.๖๘
ค่าเฉลี่ยรวม	๓.๙๗	๐.๖๘

การประเมินประสิทธิภาพการปฏิบัติงานของบัณฑิต มีหัวข้อในการพิจารณาตามคุณลักษณะของบัณฑิต ตามกรอบมาตรฐานคุณวุฒิแห่งชาติ และคุณลักษณะของบัณฑิตตามความต้องการของผู้ใช้บัณฑิต คุณลักษณะ ตามกรอบมาตรฐานคุณวุฒิแห่งชาติ ๕ ด้าน ได้แก่ ด้านคุณธรรม จริยธรรม ด้านความรู้ ด้านทักษะทางปัญญา ด้านทักษะความสัมพันธ์ระหว่างบุคคลและความรับผิดชอบ ด้านทักษะการวิเคราะห์เชิงตัวเลข การสื่อสารและการ ใช้เทคโนโลยีสารสนเทศ และเนื่องจากทันตแพทย์เป็นวิชาชีพเฉพาะทาง คณะทันตแพทยศาสตร์จึงเพิ่มหัวข้อการ ประเมินด้านทักษะพิสัยทางวิชาชีพเข้าไปด้วย และโดยผลการประเมินส่วนใหญ่อยู่ในระดับ มาก (๓.๙๗)



จากการสำรวจบัณฑิต รุ่นที่ ๙ มีความประสงค์ที่จะศึกษาต่อเฉพาะทาง จำนวน ๒๑ ราย แบ่งออกเป็นตามหลักสูตร ได้ดังนี้ ประกาศนียบัตรบัณฑิต จำนวน ๖ คน, มหาบัณฑิต จำนวน ๔ คน, ดุษฎีบัณฑิต จำนวน ๒ คน และวุฒิปัตร์ จำนวน ๙ คน ในสาขาวิชาดังนี้

- อันดับ ๑	ทันตกรรมประดิษฐ์	คิดเป็น	๒๗%
- อันดับ ๒	ทันตกรรมจัดฟัน	คิดเป็น	๑๙%
- อันดับ ๓	ศัลยกรรมช่องปาก	คิดเป็น	๑๕%
- อันดับ ๔	เอ็นโดดอนติกส์	คิดเป็น	๑๓%
- อันดับ ๕	ปริทันตวิทยา	คิดเป็น	๑๐%
- อันดับ ๖	ทันตกรรมสำหรับเด็ก	คิดเป็น	๖%
- อันดับ ๗	ทันตกรรมหัตถการ	คิดเป็น	๔%
- อันดับ ๘	ทันตกรรมวินิจฉัย	คิดเป็น	๒%
	พยาธิวิทยา	คิดเป็น	๒%
	ชีววิทยาช่องปาก	คิดเป็น	๒%

แผนงานส่งเสริมและพัฒนางานกิจการนิสิต

คณะทันตแพทยศาสตร์มีนโยบายด้านการดำเนินงานกิจการนิสิต ดังนี้

๑. สนับสนุนกิจกรรมนิสิตให้เป็นส่วนหนึ่งที่จะพัฒนานิสิตให้เป็นผู้มีความพร้อมทั้งด้านวิชาการ วิชาชีพ คุณธรรม จริยธรรม บุคลิกภาพ สุขภาพกายและสุขภาพจิต
๒. ส่งเสริมกิจกรรมนิสิตที่เน้นการทำงานร่วมกับผู้อื่น และกิจกรรมที่สร้างสำนึกรับผิดชอบต่อสังคม
๓. เสริมสร้างศักยภาพพระบออาจารย์ที่ปรึกษา งานแนะแนวอาชีพและการศึกษาต่อ

๓.๑ กิจกรรมพัฒนานิสิต

คณะทันตแพทยศาสตร์มีรองคณบดีฝ่ายกิจการนิสิต คณะกรรมการฝ่ายกิจการนิสิต คณะกรรมการอาจารย์ที่ปรึกษาสโมสรนิสิต และบุคลากรฝ่ายกิจการนิสิต บริหารจัดการและให้คำปรึกษาการดำเนินกิจกรรมต่างๆ ของนิสิต รวมทั้งรับผิดชอบต่อด้านสวัสดิการ และทุนการศึกษา ทั้งนี้มีสโมสรนิสิตคณะทันตแพทยศาสตร์ เป็นผู้ดำเนินโครงการ/กิจกรรมดังตารางที่ ๑๑

ตารางที่ ๑๑ แสดงรายละเอียดโครงการ/กิจกรรมพัฒนานิสิต ประจำปี พ.ศ. ๒๕๕๔

โครงการ/กิจกรรม	ระยะเวลาดำเนินโครงการ/กิจกรรม	งบประมาณ			
		รายได้คณะฯ	กองกิจการนิสิต	อื่นๆ	รวม
ด้านส่งเสริมคุณธรรม จริยธรรมและบุคลิกภาพ					
พัฒนาทักษะทางดนตรี	๖ มกราคม ๒๕๕๔	๒๐,๐๐๐	๕,๐๐๐	-	๒๕,๐๐๐
พัฒนาทักษะทางดนตรี	๒๙ ธันวาคม ๒๕๕๔	๒๐,๐๐๐	๕,๐๐๐	-	๒๕,๐๐๐
เสริมสร้างศักยภาพนิสิตทันตแพทย์	๓๐ มีนาคม ๒๕๕๔	๑๒,๐๐๐	-	-	๑๒,๐๐๐
นิสิตคุณธรรม	๒๑ - ๒๔ มีนาคม ๒๕๕๔	๕๐๐	-	-	๕๐๐
ปฐมนิเทศนิสิตใหม่ ประจำปีการศึกษา ๒๕๕๔	๒๓ พฤษภาคม ๒๕๕๔	๘,๐๐๐	-	-	๘,๐๐๐
นิสิตดีเด่น	พฤษภาคมถึงมิถุนายน ๒๕๕๔	๕๐๐	-	-	๕๐๐
ค่ายจริยธรรม	๑๒ - ๑๓ กุมภาพันธ์ ๒๕๕๔	๒๕,๐๐๐	๕,๐๐๐	-	๓๐,๐๐๐
บุคคลต้นแบบ	มกราคมถึงพฤษภาคม ๒๕๕๔	๓,๐๐๐	-	-	๓,๐๐๐
ด้านส่งเสริมศิลปวัฒนธรรมภายในคณะ					
แข่งขันกีฬาภายในคณะทันตแพทยศาสตร์ ฟ.ฟัน เกมส์ ครั้งที่ ๙	๖ มกราคม ๒๕๕๔	๑๐,๐๐๐	๕,๐๐๐	-	๑๕,๐๐๐
แข่งขันกีฬาภายในคณะทันตแพทยศาสตร์ ฟ.ฟัน เกมส์ ครั้งที่ ๑๐	๒๘ ธันวาคม ๒๕๕๔	๑๐,๐๐๐	๒,๐๐๐	-	๑๒,๐๐๐
พัฒนาทักษะทางดนตรีไทย	๑๔ - ๑๙ มิถุนายน ๒๕๕๔	-	๘,๐๐๐	-	๘,๐๐๐
บ้านอบอุ่น	๕ - ๗ กุมภาพันธ์ ๒๕๕๔	๑๐,๐๐๐	-	-	๑๐,๐๐๐
บ้านอบอุ่น	๑๙ ธันวาคม ๒๕๕๔	๗,๕๐๐	-	-	๗,๕๐๐



ตารางที่ ๑๑ แสดงรายละเอียดโครงการ/กิจกรรมพัฒนานิสิต ประจำปี พ.ศ. ๒๕๕๔ (ต่อ)

โครงการ/กิจกรรม	ระยะเวลาดำเนินโครงการ/กิจกรรม	งบประมาณ			
		รายได้คณะฯ	กองกิจการนิสิต	อื่นๆ	รวม
รดน้ำขอพรเนื่องในวันสงกรานต์	๒๗ เมษายน ๒๕๕๔	๔,๐๐๐	-	-	๔,๐๐๐
บวงสรวงสมเด็จพระนเรศวรมหาราช	๙ มิถุนายน ๒๕๕๔	๗,๐๐๐	๒,๐๐๐	-	๙,๐๐๐
วันไหว้ครูและสายสัมพันธ์ทันตแพทย์	๑๖ มิถุนายน ๒๕๕๔	๖,๖๒๙	๑,๐๐๐	-	๗,๖๒๙
งานทำบุญตักบาตรเนื่องในวันขึ้นปีใหม่ประจำปี พ.ศ. ๒๕๕๔ คณะทันตแพทยศาสตร์	๖ มกราคม ๒๕๕๔	-	-	-	-
วันสถาปนาครบรอบ ๑๔ ปี คณะทันตแพทยศาสตร์ มหาวิทยาลัยนเรศวร	๒๒ กุมภาพันธ์ ๒๕๕๕	-	-	-	-
โครงการมูทิตาจิต ๖ รอบ แต่ ศ. (พิเศษ) ทย.ดร.วิสาขะ ลีม่วงศ์ และ ผศ.ทย.อนงค์นาฏ ภัคดีณรงค์	๔ มีนาคม ๒๕๕๔	-	-	-	-
วันทันตสาธารณสุข	๒๑ ตุลาคม ๒๕๕๔	-	-	-	-
งานทำบุญตักบาตรเนื่องในวันขึ้นปีใหม่ประจำปี พ.ศ. ๒๕๕๕ คณะทันตแพทยศาสตร์	๒๙ ธันวาคม ๒๕๕๔	-	-	-	-
ด้านส่งเสริมศิลปวัฒนธรรมที่ทำร่วมกับมหาวิทยาลัย/คณะอื่นๆ					
งานรัฐพิธีวันคล้ายวันสวรรคตสมเด็จพระนเรศวรมหาราช ประจำปี ๒๕๕๔	๒๕ เมษายน ๒๕๕๔	-	-	-	-
วันไหว้ครูมหาวิทยาลัยนเรศวร	๑๖ มิถุนายน ๒๕๕๔	-	-	-	-
โครงการร้องเพลงมหาวิทยาลัยภาคภูมิใจนเรศวร	๑๐ กรกฎาคม ๒๕๕๔	-	-	-	-
โครงการเปิดโลกกิจกรรม ปีการศึกษา ๒๕๕๔	๑๕ กรกฎาคม ๒๕๕๔	-	-	-	-
โครงการ Freshy Night	๑๕ กรกฎาคม ๒๕๕๔	-	-	-	-
วันคล้ายวันสถาปนามหาวิทยาลัยนเรศวร	๒๙ กรกฎาคม ๒๕๕๔	-	-	-	-
โครงการคืนสู่เหย้าศิษย์เก่าเทา-แสด ประจำปี ๒๕๕๔	๒๙ กรกฎาคม ๒๕๕๔	-	-	-	-
พิธีวันเฉลิมพระชนมพรรษา สมเด็จพระนางเจ้าสิริกิติ์ฯ พระบรมราชินีนาถ	๑๒ สิงหาคม ๒๕๕๔	-	-	-	-

ตารางที่ ๑๑ แสดงรายละเอียดโครงการ/กิจกรรมพัฒนานิสิต ประจำปี พ.ศ. ๒๕๕๔ (ต่อ)

โครงการ/กิจกรรม	ระยะเวลาดำเนินโครงการ/กิจกรรม	งบประมาณ			
		รายได้คณะฯ	กองกิจการนิสิต	อื่นๆ	รวม
พิธีถวายราชสดุดี "วันมหิดล" ประจำปี ๒๕๕๔	๒๑ กันยายน ๒๕๕๔	-	-	-	-
ด้านส่งเสริมวิชาการ					
เตรียมความพร้อมแก่นิสิตชั้นปีที่ ๒	๒๓-๒๔ และ ๓๐ เมษายน และ ๑,๗ พฤษภาคม ๒๕๕๔	๖,๐๐๐	-	-	๖,๐๐๐
กิจกรรมเสริมสร้างศักยภาพนิสิตทันตแพทย์ก่อนการปฏิบัติงานวิชาชีพในคลินิก	๒๑-๒๒ ตุลาคม ๒๕๕๔	๑๐,๐๐๐	-	-	๑๐,๐๐๐
Dent Camp ครั้งที่ ๑๐	๑๒-๑๓ พฤศจิกายน ๒๕๕๔	๒๘,๐๐๐	-	-	๒๘,๐๐๐
ด้านบำเพ็ญประโยชน์					
ค่ายทันตอาสาสถานผืน ครั้งที่ ๗	๒๖-๒๗ มีนาคม ๒๕๕๔	-	๓๐,๐๐๐	-	๓๐,๐๐๐
ด้านส่งเสริมสุขภาพ					
แข่งขันกีฬาภายในคณะทันตแพทยศาสตร์ ฟ.ฟัน เกมส์ ครั้งที่ ๙	๖ มกราคม ๒๕๕๔	๑๐,๐๐๐	๕,๐๐๐	-	๑๕,๐๐๐
Dent League	๑-๕ , ๗-๑๓ พฤศจิกายน ๒๕๕๔	๒,๐๐๐	-	-	๒,๐๐๐
แข่งขันกีฬาภายในคณะทันตแพทยศาสตร์ ฟ.ฟันเกมส์ ครั้งที่ ๑๐	๒๘ ธันวาคม ๒๕๕๔	๑๐,๐๐๐	๒,๐๐๐	-	๑๒,๐๐๐
ด้านส่งเสริมและพัฒนางานสโมสรนิสิต					
เลือกตั้งคณะกรรมการสโมสรนิสิต	๑๐-๑๑ มกราคม ๒๕๕๔	๕๐๐	-	-	๕๐๐
สัมมนาสโมสรนิสิต	๒๖-๒๘ มีนาคม และ ๒ เมษายน ๒๕๕๔	๓๕,๐๐๐	-	-	๓๕,๐๐๐
ด้านส่งเสริมกิจกรรมนิสิต					
พัฒนานิสิตด้านความเป็นผู้นำ	๒๑ พฤษภาคม ๒๕๕๔	๕,๐๐๐	-	-	๕,๐๐๐
เปิดประตูสู่ทันต	๒-๙ ,๑๓-๑๔ มิถุนายน ๒๕๕๔	๓๕,๒๕๙	๓๕,๐๐๐	-	๗๐,๒๕๙
Freshy dent	๑๖ กรกฎาคม ๒๕๕๔	๑๘,๐๐๐	๒๐,๐๐๐	-	๓๘,๐๐๐



การวิจัย (รวมทั้งงานสร้างสรรค์)

แผนการพัฒนากการวิจัย

คณะทันตแพทยศาสตร์ได้ดำเนินงานวิจัยที่ตอบสนองต่อเป้าหมายในการบริหารมหาวิทยาลัยที่จะเป็นมหาวิทยาลัยที่มุ่งสู่ความเป็นมหาวิทยาลัยวิจัย (Research based University) โดยการจัดตั้งองค์กรภายในแต่ละคณะฯ วิทยาลัย หรือสถาบัน มุ่งสร้างผู้นำทางการวิจัยภายใต้ Partnership และ Networking กับ สถาบันที่มีชื่อเสียงทั้งในและต่างประเทศ โดยจัดเงินรายได้เน้นทุนสนับสนุนการวิจัยเพื่อเติมจากแหล่งทุนอื่นเพื่อส่งเสริมให้อาจารย์ได้ทำงานวิจัยอย่างทั่วถึง และต้องตีพิมพ์ในวารสารระดับประเทศและระดับนานาชาติได้ด้วย โดยมีคณะกรรมการฝ่ายวิจัยเป็นผู้ดูแลบริหารงานวิจัยของคณะฯ ดังรายนามต่อไปนี้

คณะกรรมการฝ่ายวิจัย คณะทันตแพทยศาสตร์ มหาวิทยาลัยนเรศวร

คณะกรรมการชุดที่ ๑ (ปฏิบัติงานตั้งแต่วันที่ ๒๗ สิงหาคม ๒๕๕๑ ถึงวันที่ ๑๒ สิงหาคม ๒๕๕๓)

- | | |
|---------------------------------------------------------------------------------------------|---------------|
| ๑. ศาสตราจารย์พิเศษทันตแพทย์หญิง ดร.วิสาขะ ลีม่วงศ์ | ที่ปรึกษา |
| ๒. ศาสตราจารย์ทันตแพทย์วินัย ศิริจิตร | ที่ปรึกษา |
| ๓. ผู้ช่วยศาสตราจารย์ทันตแพทย์ไพโรจน์ ศรีอรุณ | ที่ปรึกษา |
| ๔. รองคณบดีฝ่ายวิจัย
(อาจารย์ทันตแพทย์หญิง ดร.เกษสิริ วิเศษฐ์พรหม) | ประธานกรรมการ |
| ๕. ตัวแทนสาขาวิชาทันตกรรมจัดฟัน
(รองศาสตราจารย์ทันตแพทย์ ดร.ทศพล ปิยะปัทมินทร์) | กรรมการ |
| ๖. ตัวแทนสาขาวิชาทันตกรรมสำหรับเด็ก
(ผู้ช่วยศาสตราจารย์ทันตแพทย์หญิงวรรณภา โล้วพฤกษ์มณี) | กรรมการ |
| ๗. ตัวแทนสาขาวิชาชีววิทยาช่องปาก
(อาจารย์ทันตแพทย์หญิง ดร.รุ่งอรุณ เกรียงไกร) | กรรมการ |
| ๘. ตัวแทนสาขาวิชาปริทันตวิทยา
(อาจารย์ทันตแพทย์หญิงศศลักษณ์ สูงใหญ่) | กรรมการ |
| ๙. ตัวแทนสาขาวิชาทันตกรรมประดิษฐ์
(อาจารย์ทันตแพทย์หญิงประภาพร หอมจันทร์จีรัง) | กรรมการ |
| ๑๐. ตัวแทนสาขาวิชาทันตกรรมหัตถการ
(อาจารย์ทันตแพทย์หญิง ดร.มยุรชฎ์ สามิ) | กรรมการ |
| ๑๑. ตัวแทนสาขาวิชาทันตกรรมโรงพยาบาล
(อาจารย์ทันตแพทย์นิติ ศรีมงคลถาวร) | กรรมการ |
| ๑๒. ตัวแทนสาขาวิชาทันตกรรมวินิจฉัย
(อาจารย์ทันตแพทย์หญิง ดร.รัชดาภรณ์ เค้ามงคลกิจ) | กรรมการ |
| ๑๓. ตัวแทนสาขาวิชาทันตกรรมชุมชน
(อาจารย์ทันตแพทย์หญิง ดร.ประวีณา ไสภาพรอมร) | กรรมการ |

๑๔. นางสาวสุทธิมาศ หยวกยง เลขานุการ
๑๕. นางสาวกฤติลดา ล้วนเมือง ผู้ช่วยเลขานุการ

โดยหน้าที่ของคณะกรรมการชุดนี้ คือ

๑. กำหนดนโยบายวิจัย และแผนกลยุทธ์ด้านงานวิจัยของคณะฯ
๒. บริหารงานวิจัย
๓. สนับสนุนการดำเนินงานวิจัยของคณะฯ
๔. จัดทำและติดตามแผนปฏิบัติการกองทุนวิจัยของคณะฯ
๕. จัดหาทรัพยากรการเงินและปัจจัยเกื้อหนุนเพื่อสนับสนุนการวิจัย

คณะกรรมการชุดที่ ๒ (ปฏิบัติงานตั้งแต่วันที่ ๑๓ สิงหาคม ๒๕๕๒ ถึงวันที่ ๗ ธันวาคม ๒๕๕๓)

- | | |
|--------------------------------------------------------------------------------------|------------------|
| ๑. ศาสตราจารย์พิเศษทันตแพทย์หญิง ดร.วิสาขะ ลีม่วงศ์ | ที่ปรึกษา |
| ๒. ผู้ช่วยศาสตราจารย์ทันตแพทย์ไพโรจน์ ศรีอรุณ | ที่ปรึกษา |
| ๓. รองคณบดีฝ่ายวิจัย
(อาจารย์ทันตแพทย์หญิง ดร.วีรญา ตันทนาภรณ์กุล) | ประธานกรรมการ |
| ๔. ตัวแทนสาขาวิชาทันตกรรมสำหรับเด็ก
(อาจารย์ทันตแพทย์วุฒิกุล ธนากาญจนภักดี) | กรรมการ |
| ๕. ตัวแทนสาขาวิชาชีววิทยาช่องปาก
(อาจารย์ทันตแพทย์หญิง ดร.รุ่งอรุณ เกรียงไกร) | กรรมการ |
| ๖. ตัวแทนสาขาวิชาปริทันตวิทยา
(อาจารย์ทันตแพทย์ ดร.อนุพันธ์ สิทธิโชคชัยวุฒิ) | กรรมการ |
| ๗. ตัวแทนสาขาวิชาทันตกรรมประดิษฐ์
(อาจารย์ทันตแพทย์หญิงประภาพร หอมจันทร์จีรัง) | กรรมการ |
| ๘. ตัวแทนสาขาวิชาทันตกรรมหัตถการ
(อาจารย์ทันตแพทย์หญิง ดร.มยุรชฎ์ สามี) | กรรมการ |
| ๙. ตัวแทนสาขาวิชาวิทยาเอ็นโดดอนท์
(อาจารย์ทันตแพทย์หญิง ดร.เกษสิริ วิศิษฐ์พรหม) | กรรมการ |
| ๑๐. ตัวแทนสาขาวิชาทันตกรรมโรงพยาบาล
(อาจารย์ทันตแพทย์หญิงพันทิพย์ สัจจรินทะ) | กรรมการ |
| ๑๑. ตัวแทนสาขาวิชาทันตกรรมวินิจัย
(อาจารย์ทันตแพทย์หญิง ดร.รัชดาภรณ์ เค้ามงคลกิจ) | กรรมการ |
| ๑๒. ตัวแทนสาขาวิชาทันตกรรมชุมชน
(อาจารย์ทันตแพทย์หญิงพรสุดา หน่อไชย) | กรรมการ |
| ๑๓. นางสาวกฤติลดา ล้วนเมือง | เลขานุการ |
| ๑๔. นางสาวสุทธิมาศ หยวกยง | ผู้ช่วยเลขานุการ |



โดยหน้าที่ของคณะกรรมการชุดนี้ คือ

๑. กำหนดนโยบายวิจัย และแผนกลยุทธ์ด้านงานวิจัยของคณะฯ
๒. บริหารงานวิจัย
๓. สนับสนุนการดำเนินงานวิจัยของคณะฯ
๔. จัดทำและติดตามแผนปฏิบัติการกองทุนวิจัยของคณะฯ
๕. จัดหาทรัพยากรการเงินและปัจจัยเกื้อหนุนเพื่อสนับสนุนการวิจัย
๖. สนับสนุนการพัฒนาทรัพยากรบุคคลด้านการวิจัย
๗. พิจารณาโครงการวิจัยที่เสนอขอรับทุนอุดหนุนการวิจัยของคณะฯ
๘. สนับสนุนการเผยแพร่ผลงานวิจัยและงานสร้างสรรค์ และการนำผลงานไปใช้ประโยชน์
๙. สนับสนุนการสร้างเครือข่าย ความร่วมมือระหว่างนักวิจัยทั้งภายในและภายนอกคณะฯ
๑๐. สนับสนุนการจัดสิทธิบัตร การคุ้มครองสิทธิของงานวิจัย หรือนวัตกรรมให้แก่ักวิจัย

คณะกรรมการชุดที่ ๓ (ปฏิบัติงานตั้งแต่วันที่ ๘ ธันวาคม ๒๕๕๓ เป็นต้นไป)

- | | |
|----------------------------------------------------------------------------------------|---------------|
| ๑. ศาสตราจารย์พิเศษทันตแพทย์หญิง ดร.วิสาขะ ลีม่วงศ์ | ที่ปรึกษา |
| ๒. ผู้ช่วยศาสตราจารย์ทันตแพทย์ไพโรจน์ ศรีอรุณ | ที่ปรึกษา |
| ๓. รองคณบดีฝ่ายวิจัย
(อาจารย์ทันตแพทย์หญิง ดร.วีรญา ตันทนาภรณ์กุล) | ประธานกรรมการ |
| ๔. ตัวแทนสาขาวิชาทันตกรรมจัดฟัน
(รองศาสตราจารย์ทันตแพทย์ ดร.ทศพล ปิยะปัทมินทร์) | กรรมการ |
| ๕. ตัวแทนสาขาวิชาชีววิทยาช่องปาก
(อาจารย์ทันตแพทย์หญิง ดร.รุ่งอรุณ เกรียงไกร) | กรรมการ |
| ๖. ตัวแทนสาขาวิชาปริทันตวิทยา
(อาจารย์ทันตแพทย์ ดร.อนุพันธ์ สิทธิโชคชัยวุฒิ) | กรรมการ |
| ๗. ตัวแทนสาขาวิชาทันตกรรมประดิษฐ์
(อาจารย์ทันตแพทย์หญิง ดร.นวภรณ์ จิตตภิรมย์ศักดิ์) | กรรมการ |
| ๘. ตัวแทนสาขาวิชาทันตกรรมหัตถการ
(อาจารย์ทันตแพทย์หญิง ดร.มยุรชฎ์ สามิ) | กรรมการ |
| ๙. ตัวแทนสาขาวิชาวิทยาเอ็นโดดอนท์
(อาจารย์ทันตแพทย์หญิง ดร.เกษสิริ วิศิษฐ์พรหม) | กรรมการ |
| ๑๐. ตัวแทนสาขาวิชาทันตกรรมโรงพยาบาล
(อาจารย์ทันตแพทย์หญิงพันทิพย์ สังวรินทะ) | กรรมการ |
| ๑๑. ตัวแทนสาขาวิชาทันตกรรมวินิจฉัย
(อาจารย์ทันตแพทย์หญิง ดร.รัชดาภรณ์ เค้ามงคลกิจ) | กรรมการ |
| ๑๒. ตัวแทนสาขาวิชาทันตกรรมชุมชน
(อาจารย์ทันตแพทย์หญิงพรสุตา หน่อไชย) | กรรมการ |

๑๓. นางสาวไพลิน พิชา

เลขานุการ

๑๔. นางสุทธิมาศ หยวภยง

ผู้ช่วยเลขานุการ

โดยหน้าที่ของคณะกรรมการชุดนี้ คือ

๑. กำหนดนโยบายวิจัย และแผนกลยุทธ์ด้านงานวิจัยของคณะฯ
๒. บริหารงานวิจัย
๓. สนับสนุนการดำเนินงานวิจัยของคณะฯ
๔. จัดทำและติดตามแผนปฏิบัติการกองทุนวิจัยของคณะฯ
๕. จัดทำทรัพยากรการเงินและปัจจัยเกื้อหนุนเพื่อสนับสนุนการวิจัย
๖. สนับสนุนการพัฒนาทรัพยากรบุคคลด้านการวิจัย
๗. พิจารณาโครงการวิจัยที่เสนอขอรับทุนอุดหนุนการวิจัยของคณะฯ
๘. สนับสนุนการเผยแพร่ผลงานวิจัยและงานสร้างสรรค์ และการนำผลงานไปใช้ประโยชน์
๙. สนับสนุนการสร้างเครือข่ายความร่วมมือระหว่างนักวิจัยทั้งภายในและภายนอกคณะฯ
๑๐. สนับสนุนการจดสิทธิบัตร การคุ้มครองสิทธิของงานวิจัย หรือนวัตกรรมให้แก่ักวิจัย

คณะกรรมการชุดที่ ๔ (ปฏิบัติงานตั้งแต่วันที่ ๙ ธันวาคม ๒๕๕๔ เป็นต้นไป)

- | | |
|----------------------------------------------------------------------------------------|---------------|
| ๑. ศาสตราจารย์พิเศษทันตแพทย์หญิง ดร.วิสาขะ ลีม่วงศ์ | ที่ปรึกษา |
| ๒. ผู้ช่วยศาสตราจารย์ทันตแพทย์ไพโรจน์ ศรีอรุณ | ที่ปรึกษา |
| ๓. รองคณบดีฝ่ายวิจัย
(อาจารย์ทันตแพทย์หญิง ดร.วีรญา ตันทนาภรณ์กุล) | ประธานกรรมการ |
| ๔. ตัวแทนสาขาวิชาทันตกรรมจัดฟัน
(รองศาสตราจารย์ทันตแพทย์ ดร.ทศพล ปิยะปัทมินทร์) | กรรมการ |
| ๕. ตัวแทนสาขาวิชาชีววิทยาช่องปาก
(อาจารย์ทันตแพทย์หญิง ดร.รุ่งอรุณ เกรียงไกร) | กรรมการ |
| ๖. ตัวแทนสาขาวิชาปริทันตวิทยา
(อาจารย์ทันตแพทย์ ดร.อนุพันธ์ สิทธิโชคชัยวุฒิ) | กรรมการ |
| ๗. ตัวแทนสาขาวิชาทันตกรรมประดิษฐ์
(อาจารย์ทันตแพทย์หญิง ดร.นวภรณ์ จิตตภิรมย์ศักดิ์) | กรรมการ |
| ๘. ตัวแทนสาขาวิชาทันตกรรมหัตถการ
(อาจารย์ทันตแพทย์หญิง ดร.มยุรชฎ์ สามิ) | กรรมการ |
| ๙. ตัวแทนสาขาวิชาวิทยาเอ็นโดดอนท์
(อาจารย์ทันตแพทย์หญิง ดร.เกษสิริ วิชาญพรหม) | กรรมการ |
| ๑๐. ตัวแทนสาขาวิชาทันตกรรมโรงพยาบาล
(ผู้ช่วยศาสตราจารย์ทันตแพทย์หญิงลลิตกร พรหมมา) | กรรมการ |
| ๑๑. ตัวแทนสาขาวิชาทันตกรรมวินิจฉัย
(อาจารย์ทันตแพทย์หญิง ดร.รัชดาภรณ์ เค้ามงคลกิจ) | กรรมการ |



- | | |
|--------------------------------------------------------------------------------|------------------|
| ๑๒. ตัวแทนสาขาวิชาทันตกรรมชุมชน
(อาจารย์ทันตแพทย์หญิง ดร.ประวีณา โสภภาพอมร) | กรรมการ |
| ๑๓. นางสาวไพลิน พิชา | เลขานุการ |
| ๑๔. นางสาวสุทธิมาศ หยวกยง | ผู้ช่วยเลขานุการ |

โดยหน้าที่ของคณะกรรมการชุดนี้ คือ

๑. กำหนดนโยบายวิจัย และแผนกลยุทธ์ด้านงานวิจัยของคณะฯ
๒. บริหารงานวิจัย
๓. สนับสนุนการดำเนินงานวิจัยของคณะฯ
๔. จัดทำและติดตามแผนปฏิบัติการกองทุนวิจัยของคณะฯ
๕. จัดหาทรัพยากรการเงินและปัจจัยเกื้อหนุนเพื่อสนับสนุนการวิจัย
๖. สนับสนุนการพัฒนาทรัพยากรบุคคลด้านการวิจัย
๗. พิจารณาโครงการวิจัยที่เสนอขอรับทุนอุดหนุนการวิจัยของคณะฯ
๘. สนับสนุนการเผยแพร่ผลงานวิจัยและงานสร้างสรรค์ และการนำผลงานไปใช้ประโยชน์
๙. สนับสนุนการสร้างเครือข่าย ความร่วมมือระหว่างนักวิจัยทั้งภายในและภายนอกคณะฯ
๑๐. สนับสนุนการจดสิทธิบัตร การคุ้มครองสิทธิของงานวิจัย หรือนวัตกรรมให้แก่ักวิจัย

คณะทันตแพทยศาสตร์มีคณะกรรมการห้องปฏิบัติการวิจัย คณะทันตแพทยศาสตร์ มหาวิทยาลัยนเรศวร เพื่อดูแลบริหารการดำเนินงานของหน่วยวิจัยวิทยาศาสตร์ทางทันตแพทยศาสตร์ คณะทันตแพทยศาสตร์ มหาวิทยาลัยนเรศวร (Dental Science Research Center) ซึ่งปฏิบัติงานจัดท่างบประมาณด้านเครื่องมือวิจัย การฝึกอบรมการใช้เครื่องมือวิจัย จัดทำคู่มือการใช้งานของเครื่องมือวิจัย และให้บริการการใช้เครื่องมือวิจัยเพื่อปฏิบัติงานวิจัย ดังมีรายนามกรรมการต่อไปนี้

คณะกรรมการห้องปฏิบัติการวิจัย คณะทันตแพทยศาสตร์ มหาวิทยาลัยนเรศวร

คณะกรรมการชุดที่ ๑

- | | | |
|--------------------------------------------|------------------|---------------------|
| ๑. ศาสตราจารย์พิเศษทันตแพทย์หญิง ดร.วิสาขะ | ลิม่วงศ์ | ประธานกรรมการ |
| ๒. รองศาสตราจารย์ทันตแพทย์ ดร.ทศพล | ปิยะปัทมินทร์ | กรรมการ |
| ๕. อาจารย์ทันตแพทย์หญิง ดร.รุ่งอรุณ | เกรียงไกร | กรรมการ |
| ๖. อาจารย์ทันตแพทย์หญิง ดร.เกษสิริ | วิศิษฐ์พรหม | กรรมการ |
| ๗. อาจารย์ทันตแพทย์หญิง ดร.นิภาภรณ์ | วัฒนวงศ์พิทักษ์ | กรรมการ |
| ๗. อาจารย์ทันตแพทย์หญิง ดร.ประวีณา | โสภภาพอมร | กรรมการ |
| ๗. อาจารย์ทันตแพทย์หญิง ดร.รัชดาภรณ์ | เค้ามงคลกิจ | กรรมการ |
| ๘. อาจารย์ทันตแพทย์ชนิด | เกียรติปานอภิกุล | กรรมการ |
| ๙. อาจารย์ทันตแพทย์หญิง ดร.มยุรชฎ์ | สามี | กรรมการและเลขานุการ |
| ๑๐. นายสัญญา | เจียมศักดิ์ | ผู้ช่วยเลขานุการ |
| ๑๑. นายนครินทร์ | เชื่อนเพชร | ผู้ช่วยเลขานุการ |



โดยหน้าที่ของคณะกรรมการชุดนี้ คือ

๑. จัดทำงบประมาณเครื่องมือวิจัย
๒. จัดทำงบดำเนินการของหน่วยปฏิบัติการวิจัย
๓. ทำคู่มือการใช้งานของเครื่องมือวิจัย
๔. ฝึกอบรมการใช้งานของเครื่องมือวิจัย
๕. อำนวยความสะดวกให้แก่ผู้วิจัย

คณะกรรมการชุดที่ ๒ (ปฏิบัติงานตั้งแต่วันที่ ๒ ตุลาคม ๒๕๕๒ เป็นต้นไป)

๑. ศาสตราจารย์พิเศษทันตแพทย์หญิง ดร.วิสาขะ	ลิมวงศ์	ที่ปรึกษา
๒. อาจารย์ทันตแพทย์หญิง ดร.รุ่งอรุณ	เกรียงไกร	ประธานกรรมการ
๓. รองศาสตราจารย์ทันตแพทย์ ดร.ทศพล	ปิยะปัทมินทร์	กรรมการ
๔. ผู้ช่วยศาสตราจารย์ทันตแพทย์หญิงลลิตกร	พรหมมา	กรรมการ
๕. อาจารย์ทันตแพทย์หญิง ดร.เกษสิริ	วิศิษฐ์พรหม	กรรมการ
๖. อาจารย์ทันตแพทย์หญิง ดร.นวกรณ์	จิตตภิรมย์ศักดิ์	กรรมการ
๗. อาจารย์ทันตแพทย์หญิง ดร.ประวีณา	โสภภาพรอมร	กรรมการ
๘. อาจารย์ทันตแพทย์หญิง ดร.วีรญา	ต้นทนาภรณ์กุล	กรรมการ
๙. อาจารย์ทันตแพทย์หญิง ดร.รัชดาภรณ์	เค้ามงคลกิจ	กรรมการ
๑๐. อาจารย์ทันตแพทย์หญิง ดร.มยุรชฎ์	สามี	กรรมการ
๑๑. อาจารย์ทันตแพทย์ ดร.อนุพันธ์	สิทธิโชคชัยวุฒิ	กรรมการ
๑๒. อาจารย์ทันตแพทย์หญิง ดร.บุณฑริกา	ชื่นจิตกุลถาวร	กรรมการและเลขานุการ
๑๐. นายสัญญา	เจียมศักดิ์	ผู้ช่วยเลขานุการ
๑๑. นายนครินทร์	เชื่อนเพชร	ผู้ช่วยเลขานุการ

โดยหน้าที่ของคณะกรรมการชุดนี้ คือ

๑. จัดทำงบประมาณเครื่องมือวิจัย
๒. จัดทำงบดำเนินการของหน่วยปฏิบัติการวิจัย
๓. ทำคู่มือการใช้งานของเครื่องมือวิจัย
๔. ฝึกอบรมการใช้งานของเครื่องมือวิจัย
๕. อำนวยความสะดวกให้แก่ผู้วิจัย



คณะกรรมการชุดที่ ๓ (ปฏิบัติงานตั้งแต่วันที่ ๑๙ สิงหาคม ๒๕๕๔ เป็นต้นไป)

๑. ศาสตราจารย์พิเศษทันตแพทย์หญิง ดร.วิสาขะ ลีม่วงค์	ที่ปรึกษา
๒. อาจารย์ทันตแพทย์หญิง ดร.รุ่งอรุณ เกรียงไกร	ประธานกรรมการ
๓. อาจารย์ ดร.จันทร์ทิภา จบศรี	รองประธานกรรมการ
๔. รองศาสตราจารย์ทันตแพทย์ ดร.ทศพล ปิยะปัทมินทร์	กรรมการ
๕. ผู้ช่วยศาสตราจารย์ทันตแพทย์หญิงลลิตกร พรหมมา	กรรมการ
๖. อาจารย์ทันตแพทย์หญิง ดร.เกษสิริ วิศิษฐ์พรหม	กรรมการ
๗. อาจารย์ทันตแพทย์หญิง ดร.นวกรณ์ จิตตภิรมย์ศักดิ์	กรรมการ
๘. อาจารย์ทันตแพทย์หญิง ดร.ประวีณา โสภภาพอมร	กรรมการ
๙. อาจารย์ทันตแพทย์หญิง ดร.วีรญา ตันทนารณกุล	กรรมการ
๑๐. อาจารย์ทันตแพทย์หญิง ดร.รัชดาภรณ์ เค้ามงคลกิจ	กรรมการ
๑๑. อาจารย์ทันตแพทย์หญิง ดร.มยุรัชฎ์ สามิ	กรรมการ
๑๒. อาจารย์ทันตแพทย์ ดร.อนุพันธ์ สิทธิโชคชัยวุฒิ	กรรมการ
๑๓. อาจารย์ทันตแพทย์หญิง ดร.บุญทริกา ชื่นจิตกุลถาวร	กรรมการและเลขานุการ
๑๔. นายสัญญา เจียมศักดิ์	ผู้ช่วยเลขานุการ
๑๕. นายนครินทร์ เชื้อนเพชร	ผู้ช่วยเลขานุการ

โดยหน้าที่ของคณะกรรมการชุดนี้ คือ

๑. จัดทำงบประมาณเครื่องมือวิจัย
๒. จัดทำงบดำเนินการของหน่วยปฏิบัติการวิจัย
๓. ทำคู่มือการใช้งานของเครื่องมือวิจัย
๔. ฝึกอบรมการใช้งานของเครื่องมือวิจัย
๕. อำนวยความสะดวกให้แก่ผู้วิจัย

นอกจากนี้หน่วยวิจัยฯ ยังมีนักวิทยาศาสตร์ที่ปฏิบัติงาน ซึ่งมีหน้าที่ดูแลและอำนวยความสะดวกแก่ผู้ที่จะมาทำงานวิจัยในด้านต่างๆ ดังนี้

นักวิทยาศาสตร์สาขาจุลชีววิทยา จำนวน ๒ คน คือ

นางสุทธิมาส หยวกยง และนางสาวกุสุมา แจ่มดี

นักวิทยาศาสตร์สาขาชีววิทยา จำนวน ๒ คน คือ

นายสัญญา เจียมศักดิ์ และ นายสรพงษ์ วงษ์น้อย

นักวิทยาศาสตร์สาขาเทคโนโลยีชีวภาพ จำนวน ๑ คน คือ

นางสาวนิรัชชา ไชยสมบุรณ์

นักวิทยาศาสตร์สาขาฟิสิกส์ จำนวน ๒ คน คือ

นายนครินทร์ เชื้อนเพชร และ นายวัชรานนท์ บุญธรรม

หน่วยวิจัยฯ ประกอบด้วยหน่วยวิจัยย่อย ๒ หน่วยได้แก่ หน่วยวิจัยชีววิทยาช่องปากและพันธุศาสตร์ และหน่วยวิจัยชีววัสดุและนาโนเทคโนโลยี ได้มีการจัดหาเครื่องมือเพิ่มเติมเพื่อเพิ่มศักยภาพของงานวิจัย ได้แก่

หน่วยวิจัยชีววิทยาช่องปากและพันธุศาสตร์ ประกอบด้วยห้องปฏิบัติการเฉพาะทาง ดังนี้

๑. ห้องปฏิบัติการจุลกายวิภาคศาสตร์ (Histology laboratory) เป็นห้องปฏิบัติการรองรับงานด้านจุลกายวิภาคศาสตร์ได้แก่ การเตรียมเนื้อเยื่อในรูป paraffin section และ frozen section รวมถึงการให้บริการตัดชิ้นเนื้อส่งตรวจจากโรงพยาบาลทันตกรรมและหน่วยงานอื่นๆ และจัดทำตัวอย่างศึกษาเพื่อใช้ประกอบการเรียนการสอนของนิสิต ห้องปฏิบัติการวิจัยจุลกายวิภาคศาสตร์ มีเครื่องมือ ประกอบด้วย

- ๑.๑ เครื่องตัดตัวอย่างที่จุดเยือกแข็ง (Cryostat)
- ๑.๒ เครื่องตัดชิ้นเนื้อฮิสโต (Rotary microtome)
- ๑.๓ เครื่องอุ่นพาราฟิน (Paraffin dispenser)
- ๑.๔ เครื่องให้ความร้อน (Hot plate)
- ๑.๕ อ่างควบคุมอุณหภูมิ (Water bath)
- ๑.๖ ตู้อบแห้ง (Oven)
- ๑.๗ เครื่องเตรียมชิ้นเนื้ออัตโนมัติ (Automatic processor)

๒. ห้องปฏิบัติการจุลทรรศน์อิเล็กตรอน (Electron microscopic Laboratory) งานวิจัยของคณะทันตแพทยศาสตร์ มีความจำเป็นต้องใช้กล้องจุลทรรศน์อิเล็กตรอนทั้งชนิดส่องผ่าน (Transmission Electron Microscope: TEM) และชนิดส่องกราด (Scanning Electron Microscope: SEM) พร้อมเครื่องมือวิเคราะห์ธาตุ (Energy Dispersive System: EDS) แต่เพื่อเป็นการประหยัดงบประมาณแผ่นดิน เนื่องจากเป็นครุภัณฑ์ที่ราคาแพง ในเบื้องต้นจึงจะขอความอนุเคราะห์ใช้กล้องจุลทรรศน์อิเล็กตรอนที่คณะวิทยาศาสตร์ แต่คณะทันตแพทยศาสตร์ ยังคงมีความจำเป็นในเรื่องการเตรียมตัวอย่างจึงได้จัดหาครุภัณฑ์เพื่อการเตรียมตัวอย่างเป็น ๒ กลุ่ม อันได้แก่

- ๒.๑ เครื่องมือเตรียมตัวอย่างเพื่องาน TEM ได้แก่
 - เครื่องทำมีดแก้ว (Knife maker)
 - ใบมีดเพชร (Diamond knife)
- ๒.๒ เครื่องมือเตรียมตัวอย่างเพื่องาน TEM ได้แก่
 - เครื่องทำมีดแก้ว
 - เครื่องตัดชิ้นเนื้อ (Ultramicrotome)
 - ใบมีดเพชร
 - ตู้เก็บตัวอย่างกันความชื้น (Electronic dry cabinet)

๓. ห้องปฏิบัติการเพาะเลี้ยงเซลล์และเนื้อเยื่อ (Cell and Tissue culture laboratory) เป็นห้องปฏิบัติการเพื่อการเพาะเลี้ยงเซลล์ (cell culture) และการเพาะเลี้ยงเนื้อเยื่อ (tissue culture) เพื่อการวิเคราะห์ทางเซลล์ชีววิทยา (cell biology) ซึ่งประกอบด้วยเครื่องมือดังต่อไปนี้



- ๓.๑ ตู้ปฏิบัติการปลอดเชื้อ (Biological safety cabinet)
- ๓.๒ ตู้เพาะเลี้ยงด้วยก๊าซคาร์บอนไดออกไซด์ (Carbon dioxide incubator)
- ๓.๓ ตู้เพาะเลี้ยงตัวอ่อน (Embryonic culture incubator)
- ๓.๔ กล้องจุลทรรศน์หัวกลับ (Inverted microscope)
- ๓.๕ ชุดอ่างควบคุมอุณหภูมิ (Water bath)
- ๓.๖ ชุดกล้องจุลทรรศน์สเตอริโอ (Stereo microscopy)

๔. ห้องปฏิบัติการชีวโมเลกุล (Molecular biology laboratory) เป็นห้องปฏิบัติการเพื่อการวิจัยระดับชีวโมเลกุล เพื่อการวิเคราะห์ดีเอ็นเอ อาร์เอ็นเอ การแสดงออกของยีน โปรตีน สารหลังจากเซลล์และเนื้อเยื่อ ซึ่งประกอบด้วย เครื่องมือดังนี้

- ๔.๑ เครื่องปั่นเหวี่ยง (Refrigerated centrifuge)
- ๔.๒ เครื่องไฮบริไดเซชัน (Hybridizer)
- ๔.๓ เครื่องอิมัลซิฟิเคชัน (Semi-dry electrophoretic transfer)
- ๔.๔ เครื่องกำเนิดแสงขาวและแสงยูวี (UV- Transilluminator)
- ๔.๕ เครื่องกำเนิดแสงยูวีแบบพกพา (UV- lamp)
- ๔.๖ ชุดเครื่องเพิ่มสารชีวโมเลกุล (PCR machine)
- ๔.๗ ชุดเครื่องอิเล็กโตรโฟรีซิส (Electrophoresis)
- ๔.๘ เครื่องวิเคราะห์เจล (Gel image analysis and documentation)
- ๔.๙ เครื่องเขย่าสารแบบแนวตั้ง (Vertical shaker)
- ๔.๑๐ เครื่องเขย่าสารแบบแนวราบ (Orbital shaker)
- ๔.๑๑ อ่างควบคุมอุณหภูมิพร้อมเขย่าระบบน้ำวน (Water bath shaker)
- ๔.๑๒ เครื่องอ่านไมโครเพลทด้วยแสงยูวี-วิซิเบิล (Microplate Absorbance Spectrophotometer)
- ๔.๑๓ ถังบรรจุไนโตรเจนเหลวสำหรับเก็บตัวอย่าง (Liquid Nitrogen Tank)
- ๔.๑๔ เครื่องชั่ง ๕ ตำแหน่ง (Analytical balance)
- ๔.๑๕ ตู้แช่ -๒๐ องศาเซลเซียส
- ๔.๑๖ ตู้แช่ -๘๐ องศาเซลเซียส
- ๔.๑๗ เครื่องดูดจ่ายสาร ๘ ช่อง (multichannel pipette)

๕. ห้องปฏิบัติการพันธุศาสตร์ (Genetic laboratory) การศึกษาสาขาทันตแพทยศาสตร์ มีความเกี่ยวข้องและสัมพันธ์กับงานวิจัยทางด้านพันธุศาสตร์ ในการศึกษาการเจริญของศีรษะและใบหน้า (Craniofacial development) รวมทั้งพยาธิสภาพต่างๆ ดังนั้นคณะทันตแพทยศาสตร์จึงสนับสนุนและพัฒนางานวิจัยด้านพันธุศาสตร์ ซึ่งเป็นการวิจัยระดับเซลล์และชีวโมเลกุล การดำเนินงานวิจัยจึงสามารถใช้ เครื่องมือห้องปฏิบัติการเพาะเลี้ยงเซลล์ และห้องปฏิบัติการชีวโมเลกุล

๖. ห้องปฏิบัติการจุลชีววิทยา (Microbiology laboratory) เป็นห้องปฏิบัติการเพาะเชื้อจุลินทรีย์ที่เจริญเติบโตในสภาวะที่มีออกซิเจน (aerobic) และเจริญเติบโตได้ในสภาพที่ปราศจากออกซิเจน (anaerobic) การวิจัยทางจุลชีววิทยาซึ่งมีเครื่องมือประกอบด้วย

- ๖.๑ ตู้กรองอากาศชนิดเป่าลมตามแนวตั้ง (Laminar air flow cabinet)
- ๖.๒ ตู้ควบคุมอุณหภูมิ ๓๗ องศาเซลเซียส (Incubator)
- ๖.๓ ตู้เพาะเลี้ยงด้วยก๊าซคาร์บอนไดออกไซด์ (Carbon dioxide incubator)
- ๖.๔ ตู้ควบคุมอุณหภูมิแบบเขย่า (Incubator shaker)
- ๖.๕ เครื่องนับโคโลนี (Colony counter)
- ๖.๖ ตู้ฆ่าเชื้อ (Autoclave)
- ๖.๗ ตู้ปฏิบัติการงานและบ่มเพาะเชื้อชนิดไร้ออกซิเจน (Anaerobic chamber)

หน่วยวิจัยชีววัสดุและนาโนเทคโนโลยี เป็นห้องปฏิบัติการสำหรับวิเคราะห์คุณสมบัติของวัสดุทันตกรรม ตัวอย่างเช่น ค่ามอดูลัส ความแข็งแรง ความเค้น และความเครียด ในลักษณะแรงดึง (tension) แรงกด (compression) แรงดัดโค้ง (bending) แรงเฉือน (shearing) และความล้า (fatigue) ประกอบด้วย

๑. ห้องปฏิบัติการชีววัสดุ ประกอบด้วยเครื่องมือ ดังนี้

- ๑.๑ เครื่องทดสอบคุณสมบัติของวัสดุทันตกรรม (Universal testing machine instron)
- ๑.๒ เครื่องตัดชิ้นงาน (Macrotome)
- ๑.๓ เครื่องขัดชิ้นงาน (Grinder and polisher)
- ๑.๔ ชุดเครื่องควบคุมอุณหภูมิร้อน-เย็น เป็นจังหวะ (Thermo Cycling)
- ๑.๕ ตู้ควบคุมอุณหภูมิและความชื้นสัมพัทธ์ (Temperature and Humidity controlled Chamber)

นอกจากนี้คณะทันตแพทยศาสตร์ยังจัดให้มีห้องปฏิบัติการกลาง ดังมีรายละเอียดต่อไปนี้

ห้องปฏิบัติการกลาง (Central laboratory) เป็นห้องวิจัยที่ประกอบด้วยเครื่องมือที่ใช้ร่วมกับของทุกหน่วยปฏิบัติการเฉพาะทาง ประกอบด้วย

๑. ห้องปฏิบัติการกล้องจุลทรรศน์ (Microscopic laboratory) ประกอบด้วยกล้องจุลทรรศน์หลายชนิด ได้แก่

- ๑.๑ กล้องจุลทรรศน์เพื่อการวิเคราะห์ (Analytical microscope)
- ๑.๒ กล้องจุลทรรศน์เรืองแสง (Fluorescence microscope)
- ๑.๓ กล้องจุลทรรศน์สเตอริโอพร้อมฐานไฟ (Stereo microscope)
- ๑.๔ ชุดถ่ายภาพอัตโนมัติจากกล้องจุลทรรศน์ (Automatic camera system)



๒. หน่วยผลิตน้ำ น้ำเป็นองค์ประกอบสำคัญ ที่จะทำให้การวิจัยประสบผลสำเร็จ คณะทันตแพทยศาสตร์ได้ตระหนักในเรื่องนี้ จึงได้จัดทำหน่วยจ่ายน้ำสะอาด ดังต่อไปนี้

- ๒.๑ น้ำกลั่น (Double distilled water)
 - ๒.๒ น้ำปราศจากไอออน (Deionized water)
 - ๒.๓ น้ำบริสุทธิ์แบบรีเวอร์สออสโมซิส (Reverse osmosis water)
 - ๒.๔ น้ำบริสุทธิ์แบบ HPLC/UF Hybrid (HPLC/UF Hybrid water)
๓. ห้องปฏิบัติการกลาง มีเครื่องมือปฏิบัติงานวิจัย ประกอบด้วย
- ๓.๑ เครื่องทำความสะอาดด้วยแรงสั่น (Ultrasonic cleaner)
 - ๓.๒ เครื่องสเปกโตรโฟโตมิเตอร์ (Spectrophotometer)
 - ๓.๓ เครื่องวัดความเป็นกรด-ด่างของสารละลาย (pH meter)
 - ๓.๔ เครื่องวัดความเข้มข้นของไอออน (Ion selective electrode meter)
 - ๓.๕ ชุดเครื่องดูดจ่ายสารละลายอัตโนมัติ (Micro pipette)
 - ๓.๖ เครื่องชั่ง (Analytical balance)
 - ๓.๗ ตู้เก็บตัวอย่างกันความชื้น (Electronic dry cabinet)
 - ๓.๘ เครื่องวัดปริมาณฟลูออไรด์ (Fluoride ion meter)
๔. ห้องล้างเครื่องมือ มีเครื่องมือปฏิบัติงานวิจัย ประกอบด้วย
- ๔.๑ เครื่องทำความสะอาดด้วยแรงสั่น (Ultrasonic cleaner)
 - ๔.๒ ตู้อบฆ่าเชื้อ (Autoclave)
 - ๔.๓ ตู้อบลมร้อน (Hot air oven)

ผลงานวิจัย

คณะทันตแพทยศาสตร์ตระหนักถึงความสำคัญของการศึกษาวิจัย จึงมีการสนับสนุนให้อาจารย์ บุคลากร และนิสิตทำวิจัย โดยในกระบวนการจัดการเรียนการสอนได้กำหนดให้นิสิตชั้นปีที่ ๕ และ ๖ เรียนรู้กระบวนการศึกษาและดำเนินการวิจัย นิสิตสามารถเลือกปัญหาที่สนใจเพื่อการวิจัย โดยได้รับความเห็นชอบจากอาจารย์ที่ปรึกษา ซึ่งในปีงบประมาณ ๒๕๕๔ คณะทันตแพทยศาสตร์มีผลงานวิจัยของนิสิตชั้นปีที่ ๖ จำนวน ๑๔ ผลงาน นอกจากนี้ยังมีโครงการวิจัยของอาจารย์ที่ได้รับทุนสนับสนุนการวิจัยจากมหาวิทยาลัยนเรศวร จำนวน ๑ ผลงาน และโครงการวิจัยของอาจารย์ที่ได้รับทุนสนับสนุนการวิจัยจากหน่วยงานภายนอกมหาวิทยาลัย จำนวน ๑ ผลงาน ในขณะเดียวกันคณะก็มีการจัดการอบรมประชุมสัมมนาเพื่อพัฒนาทักษะทางด้านงานวิจัยของอาจารย์และนิสิตร่วมด้วย อาทิเช่น โครงการอบรมเชิงปฏิบัติการเรื่อง เทคนิคการวิจัยในห้องปฏิบัติการ ๕, โครงการประชุมวิชาการ นิทรรศการนเรศวรวิจัย คณะทันตแพทยศาสตร์ มหาวิทยาลัยนเรศวร, โครงการประชุมสัมมนาเรื่อง การขอทุนวิจัย/ความร่วมมือระหว่างสถาบัน ,โครงการประชุมสัมมนาเรื่อง โครงร่างงานวิจัยของนิสิตทันตแพทย์ ชั้นปีที่ ๕, โครงการประชุมสัมมนาเรื่อง ผลงานวิจัยของนิสิตทันตแพทย์ ชั้นปีที่ ๖ รายละเอียดดังต่อไปนี้

คณะทันตแพทยศาสตร์ได้จัดสรรงบประมาณกองทุนวิจัย : ส่วนงบประมาณรายได้คณะทันตแพทยศาสตร์ ประจำปีงบประมาณ ๒๕๕๔ ให้เป็นทุนอุดหนุนโครงการวิจัยสำหรับนิสิต ทุนละ ๕,๐๐๐ บาท จำนวน ๑๔ โครงการ รวมเป็นเงิน ๗๐,๐๐๐ บาท (เจ็ดหมื่นบาทถ้วน) รายละเอียดดังต่อไปนี้

ตารางที่ ๑๒ งานวิจัยของนิสิตคณะทันตแพทยศาสตร์ในปีงบประมาณ พ.ศ. ๒๕๕๔

ที่	ชื่อโครงการวิจัย	ชื่อผู้วิจัย	อาจารย์ที่ปรึกษา
๑	การเจริญทดแทนของเส้นประสาทและปลายประสาท ในบริเวณเอ็นยึดบริทันต์ของฟันกรามหนูแรท ภายหลังการเคลื่อนฟันทางทันตกรรมจัดฟัน	นายชลวิทย์ วงศ์ไพโรจน์พานิช นายสุทักษ์ฉิม สวระจันทร์ นายเกริก นุ่มเอี่ยม นางสาวอุมาพร ไวปรีชี นายนิธิทัศน์ อ้อประเสริฐ	รศ.ทพ.ดร.ทศพล ปิยะปัทมินทร์
๒	ผลของอายุที่เพิ่มขึ้นต่อเส้นประสาทที่ไปเลี้ยงข้อต่อขากรรไกรของหนูแรท	นางสาวครินภา เขียวสมบุรณ์ นางสาวอมรรัตน์ อิ่มหมิ นางสาววรินทร์นิภา บุญพันธ์ นายปฐมพงษ์ ปานแสง	รศ.ทพ.ดร.ทศพล ปิยะปัทมินทร์
๓	การเปรียบเทียบประสิทธิภาพของโคโตซานและ Surgicel® ในการห้ามเลือดบนแผลถอนฟัน	นางสาวนงา บูรณารมย์ นางสาวรสสุคนธ์ หมวกทอง นายอมร หาญเจริญ นางสาวอมรทิพย์ บุญบางเก็ง นางสาววันวิสาข์ ไพเราะ	ผศ.ทญ.ลลิตกร พรหมมา
๔	ค่าพีเอชของเนื้อฟันส่วนรากฟันหลังการใส่แคลเซียมไฮดรอกไซด์สำเร็จรูป	นางสาวจุฑามาศ ดีโพธิ์ นางสาวจิราภรณ์ กลิ่นด่าง นางสาวกนกพร อารีวงศ์ นายธีระพล ศรีปริวดี	อ.ทญ.ดร.เกษสิริ วิศิษฐ์พรหม
๕	ผลของการเขี่ยสารยึดติดเซลล์เพื่อต่อความแข็งแรงดั้งเล็กบนเนื้อฟันกระด้าง	นางสาวพิชญนาฏ กันทะชุมภู นางสาวชญานิศ ใจเที่ยง นายภาณุมาศ วันเบ็ญ นายภาคย์ เงินสุทิวรกุล	อ.ทญ.ดร.พจนมาลย์ โตเทียม
๖	ความสัมพันธ์ของคุณภาพชีวิตในมิติสุขภาพช่องปากกับสภาวะปริทันต์ในผู้สูงอายุ อำเภอบางระกำ จังหวัดพิษณุโลก	นางสาวปราศรัย กุญชรวิทย์ นางสาวศินี แก้วอำไพ นางสาววิกิตดา เกลียวทอง นางสาวฐิติมา สุขขาสุณี นายจิระยุทธ ไชยศรี	อ.ทญ.ดร.กันยารัตน์ คอวนิช
๗	ประสิทธิภาพของโปรแกรมเสริมสภาพสำเร็จรูปต่างๆ ในการตรวจหารอยผุขนาดเล็กของฟันด้านประชิด	นายเอกรินทร์ พรหมพฤกษ์ นางสาว ปวีณา มะโนปิง นางสาวจิราพร มงคลรบ และนางสาวอัจฉรา หาญนันท์อนันต์	อ.ทญ.ดร.วีรญา ตันพนาภรณ์กุล
๘	ผลของสารสกัดบริสุทธิ์จากवानชักมดลูกต่อความมีชีวิตของเซลล์และลักษณะรูปร่างของเซลล์ สร้างเส้นใยเหงือกมนุษย์	นางสาวอุทัยวรรณ คงทัน นางสาวลัดดา ศาสตร์ศศิ นางสาวรัตนภรณ์ วงษ์เงิน นางสาวณัฐพร สังข์วิชัย นายณัฐพงษ์ นำพาโชคชัย	อ.ทญ.พันทิพย์ สังวรินทร์

ตารางที่ ๑๒ งานวิจัยของนิสิตคณะทันตแพทยศาสตร์ในปีงบประมาณ พ.ศ. ๒๕๕๔ (ต่อ)

ที่	ชื่อโครงการวิจัย	ชื่อผู้วิจัย	อาจารย์ที่ปรึกษา
๙	ประสิทธิภาพในการใช้โปรแกรมเสริมภาพสำเร็จรูปต่างๆ ในการวัดความยาวคลองรากฟัน	นายสันติ เอื้อวงศ์พานิชย์ นายดิลกพัฒน์ สุขบำรุงทรัพย์ นายพูนศักดิ์ ปันรูป นางสาวมุกดา หอรัตนภรณ์	อ.ทญ.ศิริลาวัฒน์ โต้ะนาค
๑๐	ปริมาณฟลูออไรด์ในน้ำดื่มและความชุกของภาวะฟันตกระในเด็กนักเรียนอายุ ๑๒ - ๑๕ ปี ในพื้นที่ตำบลปลักแรด อำเภอบางระกำ จังหวัดพิษณุโลก	นายเมธา ชอบดี นางสาวนุชนารถ บัวสนธ์ นางสาวศศิธร ก้อนจันทร์เทศ นางสาวศิริพร จินะการ นางสาวพุทธธิดา ปานจันทร์	อ.ทญ.พรสุดา หน่อไชย
๑๑	ผลของสารสกัดผลสมอทิเภก และการเสริมฤทธิ์กันระหว่างสารสกัดผลสมอทิเภก นิสเตดินและฟลูโคนาโซล ต่อเชื้อแคนดิดา อัลบิแคนส์	นางสาวจรัสพร วงศ์ไชย นางสาววิภาวี เคียรอุณ นายวุฒิชัย ชำเเจ็ด นางสาวสุธาสินี สุนทรวิภาต	อ.ทญ.ดร.มยุรชฎ์ สามี
๑๒	ผลของสารสกัดจากเมล็ดลิ้นจี่ต่อการเพิ่มจำนวนของเซลล์จากเนื้อเยื่อโพรงประสาทฟันแท้ของมนุษย์ที่เลี้ยงใน ๒ มิติและโครงร่าง ๓ มิติ	นางสาวพัชรนันท์ ชัยอมรทรัพย์ นางสาวพัชรพร ดิษทัต นางสาวนิตา มากถัน นางสาวเอี่ยมพร จุฬหว่า นางสาวกาญจนภา จุฬหาตุมกุล	อ.ทพ.ดร.อนุพันธ์ สิทธิโชคชัยวุฒิ
๑๓	ผลของสารสกัดจากใบบัวบก ต่อการเพิ่มจำนวนและลักษณะรูปร่างของเซลล์สร้างเส้นใยเหงือกมนุษย์	นางสาววิชญ์ทิพา เทพวิระ นายพรสันต์ เรืองกุล นางสาวลักขมณ ฉายาวงศ์ นางสาวศิริกาญจน์ เหมจามร นางสาวเจน สุริยจักรบุธนา	อ.ทญ.ดร.บุณทริกา ชื่นจิตกุลถาวร
๑๔	ประสิทธิภาพของน้ำยาทำความสะอาดฟันปลอมต่อการกำจัดเชื้อราแคนดิดา อัลบิแคนส์ ออกจากพื้นผิวอะคริลิกเรซินชนิดบ่มด้วยความร้อน	นายพีรติ โฆษะฐี นายทรงยศ กิตติอุดมธรรม นางสาวกิตติยา สุทธะ นายวัชรพล สมดี	อ.ทญ.ประภาพร หอมจันทร์จิรัง

ในปีงบประมาณ ๒๕๕๔ อาจารย์และบุคลากรคณะทันตแพทยศาสตร์ได้รับทุนอุดหนุนการวิจัย จำนวน ๒ ผลงาน ดังต่อไปนี้

ตารางที่ ๑๓ งานวิจัยของอาจารย์และบุคลากรคณะทันตแพทยศาสตร์ในปีงบประมาณ พ.ศ. ๒๕๕๔

ที่	ชื่อโครงการวิจัย	คณะผู้วิจัย	ประเภททุน/ แหล่งทุน	งบประมาณ (บาท)
๑	ทุนอุดหนุนการวิจัยจากงบประมาณแผ่นดิน มหาวิทยาลัยนเรศวร เรื่อง การวิจัยทางคลินิกของการผ่าตัดฟันคุดกรามล่างซี่ที่สาม : ความสัมพันธ์ระหว่างความยากในการผ่าตัดจากการประเมินภาพรังสีและลักษณะทางคลินิกและความยากจริงในการผ่าตัด	ผศ.ทญ.ลลิตกร พรหมมา	งบประมาณแผ่นดิน ทุนอุดหนุนการวิจัย กองทุนวิจัยคณะฯ	๒๐๐,๐๐๐
๒	โครงการสนับสนุนการสร้างความรู้ความเข้าใจด้านการวิจัยแก่หน่วยงานที่เข้าร่วมโครงการประเมินคุณภาพผลงานวิจัยเชิงวิชาการด้านวิทยาศาสตร์และเทคโนโลยี ประจำปี ๒๕๕๓ เรื่อง ผลของสารสกัดจากใบมะรุมต่อการกระตุ้นเซลล์สร้างเส้นใยโดยไลโปลิแซคคาไรด์	อ.ทญ.พันธ์ทิพย์ สังวรินทะ	สำนักงานกองทุน สนับสนุนการวิจัย	๓๐,๐๐๐

ตารางที่ ๑๔ การประชุมสัมมนาด้านการวิจัย ของคณะทันตแพทยศาสตร์ ในปีงบประมาณ พ.ศ. ๒๕๕๔

ที่	ชื่อโครงการ	วิทยากรผู้บรรยาย	ระยะเวลาดำเนิน โครงการ	ผู้เข้าร่วมโครงการ	งบประมาณ (บาท)	ประเภทของเงิน
๑	โครงการอบรมเชิงปฏิบัติการ เรื่อง เทคนิคการวิจัยในห้องปฏิบัติการ ๒ การศึกษาลักษณะของเซลล์ด้วยกล้องจุลทรรศน์อิเล็กตรอนใน cell culture	อ.ทญ.ดร.บุณทริกา ชินจิตกุลถาวร	วันพฤหัสบดีที่ ๑๔ พฤษภาคม ๒๕๕๔ เวลา ๐๘.๓๐ - ๑๖.๓๐ นาฬิกา	บุคลากรและนิสิต ภายในคณะฯ	๖๐,๐๐๐ บาท	งบประมาณ แผ่นดิน งบเงินอุดหนุน: เงินอุดหนุนทั่วไป
๒	โครงการประชุมวิชาการ นิทรรศการนเรศวรวิจัย คณะ ทันตแพทยศาสตร์ มหาวิทยาลัยนเรศวร	-	ในวันพฤหัสบดีที่ ๒๘ - วันเสาร์ที่ ๓๐ กรกฎาคม ๒๕๕๔	บุคลากรและนิสิต มหาวิทยาลัย นเรศวรและบุคคล ทั่วไป	๑๐,๐๐๐ บาท	งบประมาณ แผ่นดิน งบเงินอุดหนุน: เงินอุดหนุนทั่วไป
๓	โครงการประชุมสัมมนาเรื่อง การขอทุนวิจัย/ความร่วมมือ ระหว่างสถาบัน	นพ.ดร.โอภจุฬ ตราชู คณะแพทยศาสตร์ โรงพยาบาลรามธิบดี มหาวิทยาลัยมหิดล	วันอังคารที่ ๒๐ กรกฎาคม ๒๕๕๓ เวลา ๑๔.๓๐ - ๑๖.๓๐ นาฬิกา	บุคลากรและนิสิต ภายในคณะฯ	๑๓,๔๗๕ บาท	- งบประมาณ แผ่นดิน งบเงินอุดหนุน: เงินอุดหนุนทั่วไป - งบประมาณ รายได้ กองทุน เพื่อการศึกษา



ตารางที่ ๑๔ การประชุมสัมมนาด้านการวิจัย ของคณะทันตแพทยศาสตร์ ในปีงบประมาณ พ.ศ. ๒๕๕๔ (ต่อ)

ที่	ชื่อโครงการ	วิทยากรผู้บรรยาย	ระยะเวลาดำเนินโครงการ	ผู้เข้าร่วมโครงการ	งบประมาณ (บาท)	ประเภทของเงิน
๔	โครงการประชุมสัมมนาเชิงวิชาการเรื่อง โครงร่างงานวิจัยของนิสิตทันตแพทย์ ชั้นปีที่ ๕	นิสิตชั้นปีที่ ๕	วันจันทร์ที่ ๓๑ มกราคม - วันอังคารที่ ๑ กุมภาพันธ์ ๒๕๕๔ เวลา ๐๘.๐๐ - ๑๖.๓๐ นาฬิกา	บุคลากรและนิสิต ชั้นปีที่ ๔ - ๖ คณะทันตแพทยศาสตร์		กองทุนเพื่อการศึกษา : ส่วนงบประมาณ รายได้คณะฯ ประจำปี งบประมาณ ๒๕๕๔
๕	โครงการประชุมสัมมนาเชิงวิชาการเรื่อง ผลงานวิจัยของนิสิตทันตแพทย์ ชั้นปีที่ ๖	นิสิตชั้นปีที่ ๖	วันจันทร์ที่ ๑๐ มกราคม ๒๕๕๔ เวลา ๐๘.๐๐ - ๑๖.๓๐ นาฬิกา วันอังคารที่ ๑๑ มกราคม ๒๕๕๔ เวลา ๐๘.๐๐ - ๑๖.๓๐ นาฬิกา	บุคลากรและนิสิต ชั้นปีที่ ๔ - ๖ คณะทันตแพทยศาสตร์		กองทุนเพื่อการศึกษา : ส่วนงบประมาณ รายได้คณะฯ ประจำปี งบประมาณ ๒๕๕๔

การเผยแพร่ผลงานวิจัย

ในปี พ.ศ.๒๕๕๔ คณาจารย์คณะทันตแพทยศาสตร์ มีผลงานวิจัยหรือวิชาการที่ได้ตีพิมพ์เผยแพร่ในวารสารวิชาการระดับชาติ และระดับนานาชาติ ดังนี้

๑. ผลงานวิชาการและวิจัยที่ได้ตีพิมพ์เผยแพร่ในวารสารวิชาการระดับนานาชาติ จำนวน ๒ ผลงาน
๒. ผลงานวิชาการและวิจัยที่ได้ตีพิมพ์เผยแพร่ในวารสารวิชาการระดับชาติ จำนวน ๒ ผลงาน
๓. ผลงานวิชาการและวิจัยที่ตีพิมพ์ในรายงานสืบเนื่องจากการประชุมระดับนานาชาติ จำนวน ๒ ผลงาน

๑. ผลงานวิชาการและวิจัยที่ได้ตีพิมพ์เผยแพร่ในวารสารวิชาการระดับนานาชาติ

Patcharaphol Samneing, DDS. Oral Health Status and Chewing Ability is Related to Mini-Nutritional Assessment Results in an Older Adult Population in Thailand. *Journal of Nutrition in Gerontology and Geriatrics*, ๓๐:๒๙๑-๓๐๔, ๒๐๑๑

Patcharaphol Samneing. Self- reported Halitosis and Emotional State Impact on Clinical Oral Health in Thai Children. *International Journal of Clinical Preventive Dentistry*. ๑๑๑-๑๑๕, ๒๐๑๑

๒. ผลงานวิชาการและวิจัยที่ได้ตีพิมพ์เผยแพร่ในวารสารวิชาการระดับชาติ

Kessiri Wisithphrom* and Nipaporn Wattanawongpitak. Effect of Elapsed Time Following Bleaching on Microleakage of Resin Composite Restorations. *Naresuan University Journal* ๑๙(๑): ๓๓-๔๐, ๒๐๑๑

Weeraya Tantanapornkul. Applications of cone-beam computed tomography in dentistry. *Naresuan University Journal* ๑๙(๒): ๙๗-๑๐๓, ๒๐๑๑

๓. ผลงานวิชาการและวิจัยที่ตีพิมพ์ในรายงานสืบเนื่องจากการประชุมระดับนานาชาติ

Kannika Buranakiattipuntr, Peraya Surapipongpuntr* and Nipaporn Wattanawongpitak. Effects of non-vital tooth bleaching agents on bond strength of resin to dentine. ๘๑๕-๘๒๕, ๒๐๑๑. การประชุมวิชาการ “นเรศวรวิจัย” ครั้งที่ ๗ ณ มหาวิทยาลัยนเรศวร ระหว่างวันที่ ๒๘ - ๓๐ กรกฎาคม ๒๕๕๔

Kessiri Wisithphrom* and Narisa Pindontong The pH of radicular dentin after root canal medication with calcium hydroxide in different vehicles. ๗๖๐-๗๗๐, ๒๐๑๑. การประชุมวิชาการ “นเรศวรวิจัย” ครั้งที่ ๗ ณ มหาวิทยาลัยนเรศวร ระหว่างวันที่ ๒๘ - ๓๐ กรกฎาคม ๒๕๕๔



การบริการทางวิชาการสู่สังคม

คณะทันตแพทยศาสตร์ จัดให้มีการบริการวิชาการสู่สังคมแก่ชุมชนใกล้เคียงมหาวิทยาลัยและประชาชนในเขตภาคเหนือตอนล่าง ทั้งการให้ความรู้และการรักษาโรคในช่องปาก ในปี พ.ศ. ๒๕๕๔ มีโครงการบริการวิชาการแก่สังคม รวม ๑๙ โครงการ ดังรายละเอียดต่อไปนี้

๑. โครงการหน่วยทันตกรรมพระราชทาน มหาวิทยาลัยนเรศวร ร่วมกับหน่วยบริการวิชาการเคลื่อนที่ มหาวิทยาลัยนเรศวร

ให้บริการรักษาโรคในช่องปากแก่ประชาชนทั่วไป ตั้งแต่เดือนตุลาคม ๒๕๕๓ ถึงเดือนกันยายน ๒๕๕๔ จำนวน ๕ ครั้ง ในเขตพื้นที่ภาคเหนือตอนล่าง ได้แก่ ตาก อุตรดิตถ์ เพชรบูรณ์ กำแพงเพชร นครสวรรค์ อุทัยธานี สุโขทัย และพิจิตร ดังรายละเอียดดังต่อไปนี้

ตารางที่ ๑๕ รายละเอียดของผู้มารับบริการโครงการหน่วยทันตกรรมพระราชทาน มหาวิทยาลัยนเรศวร ร่วมกับหน่วยบริการวิชาการเคลื่อนที่ มหาวิทยาลัยนเรศวร

วัน/เดือน/ปี ที่ปฏิบัติงาน	สถานที่	จำนวนผู้ป่วย					รวม
		ถอนฟัน	อุดฟัน	ชุด หินปูน	ปรึกษา	ใส่ฟัน ทั้งปาก	
๑๒ - ๑๓ กุมภาพันธ์ ๒๕๕๔	โรงเรียนบ้านใหม่สุขเกษม ตำบล บ้านใหม่ อำเภอกงไกรลาศ จังหวัด สุโขทัย และ อบต.ตากออก ตำบล บ้านตาก อำเภอบ้านตาก จังหวัดตาก	๓๒	๒๙	๔๔	๑๘	-	๑๒๓
๑๒-๑๓ มีนาคม ๒๕๕๔	โรงเรียนร่มเกล้าเขาค้อเพชรบูรณ์ ตำบลเขาค้อ อำเภอเขาค้อ จังหวัด เพชรบูรณ์	๘	๑๕	๒๖	-	-	๔๙
๒๘-๒๙ พฤษภาคม ๒๕๕๔	โรงเรียนบ้านผาเลือด ตำบลผาเลือด อำเภอบ้านตาก จังหวัดอุตรดิตถ์	๒๖	๑๕	๓๑	๒	-	๗๔
๒๕-๒๖ มิถุนายน ๒๕๕๔	ตำบลบางประมุง อำเภอโกรกพระ จังหวัดนครสวรรค์ และตำบลหนอง กระทุ่ม อำเภอบึงสามพัน จังหวัด อุทัยธานี	๕๑	๓๘	๓๙	๑๒	-	๑๔๐
๖ - ๗ สิงหาคม ๒๕๕๔	ตำบลบึงสามัคคี อำเภอบึงสามัคคี จังหวัดกำแพงเพชร และตำบลลำ ประดา อำเภอบางมูลนาก จังหวัด พิจิตร	๔๘	๓๙	๖๒	๓	-	๑๕๒
จำนวนรวม		๑๖๕	๑๓๖	๒๐๒	๓๕	-	๕๓๘

ผลการดำเนินงานหน่วยทันตกรรมพระราชทาน มหาวิทยาลัยนเรศวร ร่วมกับหน่วยบริการวิชาการเคลื่อนที่ มหาวิทยาลัยนเรศวร

- จากแบบสอบถามความคิดเห็นของผู้ให้บริการ สรุปว่าระดับความเหมาะสมในด้านความสะดวกปลอดภัยในการเดินทาง ความเหมาะสมของระยะเวลาในการปฏิบัติงาน ความพร้อมและเหมาะสมในการจัดเตรียมเครื่องมือและสถานที่ให้บริการ เครื่องมือ วัสดุ และอุปกรณ์มีความทันสมัยได้มาตรฐานและเพียงพอต่อการให้บริการ มีความสามัคคีและการให้ความร่วมมือในการปฏิบัติงานของหมู่คณะ มีความเหมาะสมอยู่ในระดับมาก

- จากแบบสอบถามความคิดเห็นของผู้รับบริการ สรุปว่าระดับความพึงพอใจในด้านความเหมาะสมของระยะเวลาในการให้บริการ จำนวนบุคลากรมีเพียงพอต่อการให้บริการ ความมีมนุษยสัมพันธ์ ความสุภาพ ความตั้งใจในการให้บริการ และการให้การต้อนรับ ความสะอาดของเครื่องมือและวัสดุอุปกรณ์ ความรวดเร็วของการให้บริการ และผู้มารับบริการมีความพึงพอใจในการให้บริการ อยู่ในระดับมาก

๒. โครงการหน่วยทันตกรรมพระราชทาน มหาวิทยาลัยนเรศวร

หน่วยทันตกรรมพระราชทาน มหาวิทยาลัยนเรศวร ให้บริการรักษาโรคในช่องปากแก่ประชาชน ผู้ด้อยโอกาสและผู้ยากไร้ในเขตจังหวัด นครสวรรค์ อุทัยธานี เพชรบูรณ์ และกำแพงเพชร รวมทั้งสิ้น ๗ ครั้ง ดังรายละเอียดต่อไปนี้

ตารางที่ ๑๖ รายละเอียดของผู้มารับบริการโครงการหน่วยทันตกรรมพระราชทาน มหาวิทยาลัยนเรศวร

วัน/เดือน/ปี ที่ปฏิบัติงาน	สถานที่	จำนวนผู้ป่วย					รวม
		ถอนฟัน	อุดฟัน	ขูดหินปูน	ปรึกษา	ใส่ฟัน ทั้งปาก	
๑๙ เมษายน ๒๕๕๔	เรือนจำอำเภอสวรรคโลก อำเภอ สวรรคโลก	๙๑	๗๕	๗๔	-	-	๒๔๐
๒๑ เมษายน ๒๕๕๔	ทัณฑสถานหญิงวังทอง อำเภอ วังทอง จังหวัดพิษณุโลก	๑๐๗	๑๒๒	๑๕๐	๙	-	๓๘๘
๒๖ เมษายน ๒๕๕๔	เทศบาลตำบลนครชุม อำเภอเมือง จังหวัดกำแพงเพชร	๙๗	๑๐๑	๘๙	๒๒	-	๓๐๙
๑๒ ตุลาคม ๒๕๕๔	วัดท่าทอง หมู่ ๓ ตำบลวังกะพี้ อำเภอเมือง จังหวัดอุตรดิตถ์	๖๔	๖๗	๖๔	๑๒	-	๒๐๗
จำนวนรวม		๓๕๙	๓๖๕	๓๗๗	๔๓	-	๑,๑๔๔



ผลการดำเนินงานหน่วยทันตกรรมพระราชทาน มหาวิทยาลัยนเรศวร

- จากแบบสอบถามความคิดเห็นของผู้ให้บริการ จากการออกหน่วยฯ ทั้ง ๔ ครั้ง สรุปได้ว่าระดับความเหมาะสมในแต่ละด้านได้แก่ ความสะดวก ปลอดภัยในการเดินทาง ความเหมาะสมของระยะเวลาในการปฏิบัติงาน ความพร้อมและเหมาะสมในการจัดเตรียมเครื่องมือและสถานที่ให้บริการ เครื่องมือ วัสดุ และอุปกรณ์มีความทันสมัยได้มาตรฐานและเพียงพอต่อการให้บริการ มีความสามัคคีและการให้ความร่วมมือในการปฏิบัติงานของหมู่คณะ มีความเหมาะสมอยู่ในระดับมาก

- จากแบบสอบถามความคิดเห็นของผู้รับบริการ จากการออกหน่วยฯ ทั้ง ๔ ครั้ง สรุปได้ว่าระดับความพึงพอใจในแต่ละด้านได้แก่ ความเหมาะสมของระยะเวลาในการให้บริการ จำนวนบุคลากรมีเพียงพอต่อการให้บริการ ความมีมนุษยสัมพันธ์ ความสุภาพ และให้การต้อนรับ ความตั้งใจในการให้บริการ ความรวดเร็วของการให้บริการความสะอาดของเครื่องมือและวัสดุอุปกรณ์ทางทันตกรรม ความรวดเร็วของการให้บริการ และผู้มารับบริการมีความพึงพอใจในการให้บริการ อยู่ในระดับมาก

๓. โครงการอบรมเชิงปฏิบัติการวันทันตสาธารณสุข

คณะทันตแพทยศาสตร์ให้บริการรักษาโรคในช่องปากแก่ประชาชนผู้ด้อยโอกาสและผู้ยากไร้ในเขตจังหวัดพิษณุโลก ในวันที่ ๒๑ ตุลาคม ๒๕๕๔ ณ โรงพยาบาลทันตกรรม คณะทันตแพทยศาสตร์ มหาวิทยาลัยนเรศวร เนื่องในวันทันตสาธารณสุข เพื่อถวายเป็นพระราชกุศลแด่สมเด็จพระศรีนครินทราบรมราชชนนี “พระมารดาแห่งการทันตแพทย์ไทย” ดังรายละเอียดต่อไปนี้

ตารางที่ ๑๗ รายละเอียดของผู้มารับบริการโครงการอบรมเชิงปฏิบัติการวันทันตสาธารณสุข

วัน/เดือน/ปี ที่ปฏิบัติงาน	สถานที่	จำนวนผู้ป่วย					รวม
		ถอนฟัน	อุดฟัน	ขูด หินปูน	ปรึกษา	ใส่ฟัน ทั้งปาก	
๒๑ ตุลาคม ๒๕๕๔	คณะทันตแพทยศาสตร์ อำเภอ เมือง จังหวัดพิษณุโลก	๗๒	๙๔	๑๓๖	๑๑	-	๓๑๓

ผลการดำเนินโครงการวันทันตสาธารณสุข

- จากแบบสอบถามความคิดเห็นของผู้ให้บริการ พบว่า ผู้ตอบแบบสอบถามมีความคิดเห็นเกี่ยวกับโครงการอบรมเชิงปฏิบัติการวันทันตสาธารณสุข โดยภาพรวมว่ามีความพึงพอใจอยู่ในระดับมาก โดยประโยชน์ที่ได้รับจากการให้บริการมีความพึงพอใจสูงสุด รองลงมาคือ สถานที่จัดโครงการ ความสามัคคีและการให้ความร่วมมือในการปฏิบัติงานของหมู่คณะ วันและเวลาในการจัดโครงการ การใช้ความรู้ ความเชี่ยวชาญในการให้บริการ การสื่อสาร การให้คำแนะนำผู้รับบริการ การจัดคิวผู้มารับบริการ อาหารและเครื่องดื่ม จำนวนบุคลากรมีเพียงพอต่อการให้บริการ และระบบการบริหารจัดการและประชาสัมพันธ์ ตามลำดับ

- จากแบบสอบถามความคิดเห็นของผู้รับบริการ พบว่า ผู้ตอบแบบสอบถามมีความคิดเห็นเกี่ยวกับโครงการอบรมเชิงปฏิบัติการวันทันตสาธารณสุข โดยภาพรวมว่ามีความพึงพอใจอยู่ในระดับมาก โดยโครงการเป็นประโยชน์ และตรงกับความต้องการของท่านและชุมชน และความมีมนุษยสัมพันธ์ ความสุภาพ ความตั้งใจในการให้บริการ และการให้การต้อนรับของทันตแพทย์ นิสิตทันตแพทย์ ผู้ช่วยทันตแพทย์ และเจ้าหน้าที่ โดยรวมมีความพึงพอใจสูงสุด รองลงมาคือ ความเหมาะสมของสถานที่ ความพึงพอใจต่อการให้บริการ ความสะอาดของเครื่องมือและวัสดุอุปกรณ์ที่ให้บริการทางทันตกรรม ความรวดเร็วในการบริการ ตามลำดับ

๔. โครงการ “เฉลิมพระเกียรติพระบาทสมเด็จพระเจ้าอยู่หัวภูมิพลอดุลยเดช เนื่องในวโรกาสเฉลิมพระชนมพรรษาครบรอบ ๘๔ พรรษา”

เพื่อเฉลิมพระเกียรติพระบาทสมเด็จพระเจ้าอยู่หัวภูมิพลอดุลยเดชฯ ในวโรกาสมหามงคลเฉลิมพระชนมพรรษา ๘๔ พรรษา ซึ่งตรงกับวันที่ ๕ ธันวาคม ๒๕๕๔ และน้อมรำลึกถึงพระมหากรุณาธิคุณสมเด็จพระศรีนครินทราบรมราชชนนี หน่วยทันตกรรมพระราชทาน มหาวิทยาลัยนเรศวรร่วมกับโรงพยาบาลทันตกรรม คณะทันตแพทยศาสตร์ โดยจัดกิจกรรมใส่ฟันเทียมแบบถอดได้แก่ผู้สูงอายุ และถอนฟันคุดให้กับประชาชนทั่วไป โดยไม่คิดค่าบริการ จัดนิทรรศการพระราชกรณียกิจของพระบาทสมเด็จพระเจ้าอยู่หัวภูมิพลอดุลยเดชฯ ในวันที่ ๖ ธันวาคม ๒๕๕๔ ณ โรงพยาบาลทันตกรรม คณะทันตแพทยศาสตร์ ดังรายละเอียดต่อไปนี้

ตารางที่ ๑๘ รายละเอียดของผู้มารับบริการโครงการ“เฉลิมพระเกียรติพระบาทสมเด็จพระเจ้าอยู่หัวภูมิพลอดุลยเดช เนื่องในวโรกาสเฉลิมพระชนมพรรษาครบรอบ ๘๔ พรรษา”

วัน/เดือน/ปี ที่ปฏิบัติงาน	สถานที่	จำนวนผู้ป่วย						รวม
		ปรึกษา	ผ่าฟัน คุด	ถอนฟัน	อุดฟัน	ขูดหินปูน	ใส่ฟัน ปลอม	
๖ ธันวาคม ๒๕๕๔	โรงพยาบาลทันตกรรม คณะทันตแพทยศาสตร์ มหาวิทยาลัยนเรศวร	๕	๕๔	๓๘	๖๔	๑๐๔	๒๓	๒๘๘

จากแบบสอบถามความคิดเห็นของผู้ให้บริการ พบว่า ผู้ตอบแบบสอบถามมีความคิดเห็นเกี่ยวกับโครงการเฉลิมพระเกียรติพระบาทสมเด็จพระเจ้าอยู่หัวภูมิพลอดุลยเดช เนื่องในวโรกาสเฉลิม พระชนมพรรษาครบรอบ ๘๔ พรรษา โดยภาพรวมว่ามีความพึงพอใจอยู่ในระดับมาก โดยประโยชน์ที่ได้รับจากการให้บริการมีความพึงพอใจสูงสุด รองลงมาคือ ความสามัคคีและการให้ความร่วมมือในการปฏิบัติงานของหมุ่คณะ

จากแบบสอบถามความคิดเห็นของผู้รับบริการ พบว่า ผู้ตอบแบบสอบถามมีความคิดเห็นเกี่ยวกับโครงการเฉลิมพระเกียรติพระบาทสมเด็จพระเจ้าอยู่หัวภูมิพลอดุลยเดช เนื่องในวโรกาสเฉลิม พระชนมพรรษาครบรอบ ๘๔ พรรษา โดยภาพรวมว่ามีความพึงพอใจอยู่ในระดับมากที่สุด โดยความมีมนุษยสัมพันธ์ ความสุภาพ ความตั้งใจในการให้บริการ และการให้การต้อนรับของทันตแพทย์ นิสิตทันตแพทย์ ผู้ช่วยทันตแพทย์ และเจ้าหน้าที่ โดยรวม มีความพึงพอใจสูงสุด รองลงมาคือ ความพึงพอใจต่อการให้บริการ

๕. โครงการบริการทันตกรรมสำหรับคนพิการ เณิมพระเกียรติพระบาทสมเด็จพระเจ้าอยู่หัว เนื่องในโอกาสพระราชพิธีมหามงคลเฉลิมพระชนมพรรษา ๗ รอบ ประจำปี ๒๕๕๔

โครงการบริการทันตกรรมสำหรับคนพิการ เณิมพระเกียรติพระบาทสมเด็จพระเจ้าอยู่หัว เนื่องในโอกาสพระราชพิธีมหามงคลเฉลิมพระชนมพรรษา ๗ รอบ ประจำปี ๒๕๕๔ มีวัตถุประสงค์เพื่อสนองแนวพระราชดำริพระบาทสมเด็จพระเจ้าอยู่หัว ในการดูแลสุขภาพคนพิการ โดยจัดบริการทางทันตกรรมแก่คนพิการที่มีปัญหาทันตสุขภาพ ดังรายละเอียดต่อไปนี้

ตารางที่ ๑๙ รายละเอียดของผู้มารับบริการโครงการบริการทันตกรรมสำหรับคนพิการ เณิมพระเกียรติพระบาทสมเด็จพระเจ้าอยู่หัว เนื่องในโอกาสพระราชพิธีมหามงคลเฉลิมพระชนมพรรษา ๗ รอบ ประจำปี ๒๕๕๔

วัน/เดือน/ปี ที่ปฏิบัติงาน	สถานที่	จำนวนผู้ป่วย					รวม
		ถอนฟัน	อุดฟัน	ขูดหินปูน	ปรึกษา	ใส่ฟันปลอม	
๑๗ มีนาคม ถึง ๒ ธันวาคม ๒๕๕๔	อำเภอเมือง จังหวัดพิษณุโลก	๕	๓	๔	๔	๗	๒๓

๖. โครงการพัฒนาระบบมาตรฐานโรงพยาบาล (HA)

โครงการพัฒนาระบบมาตรฐานโรงพยาบาล (HA) ดำเนินการ ๒ กิจกรรมได้แก่

กิจกรรมที่ ๑ การวิเคราะห์งานอย่างเป็นระบบ โดยจัดประชุมกลุ่มแลกเปลี่ยนเรียนรู้เพื่อการทำงานอย่างเป็นระบบ เพื่อให้บุคลากรสามารถนำประสบการณ์จากการแลกเปลี่ยนเรียนรู้ ไปประยุกต์ใช้ในการปฏิบัติงานได้ โดยผู้เข้าร่วมโครงการเป็นคณะกรรมการที่พัฒนาคุณภาพโรงพยาบาลทันตกรรม จำนวนทั้งสิ้น ๖๐ คน ดำเนินโครงการ ตั้งแต่เดือนธันวาคม ๒๕๕๓ - กรกฎาคม ๒๕๕๔ รายละเอียดดังนี้

ตารางที่ ๒๐ รายละเอียดโครงการพัฒนาระบบมาตรฐานโรงพยาบาล (HA)
กิจกรรมที่ ๑ การวิเคราะห์งานอย่างเป็นระบบ

วัน/เดือน/ปี	เวลา	สถานที่
๒๓ - ๒๔ ธันวาคม ๒๕๕๓	๐๘.๓๐ - ๑๖.๓๐ น.	ห้องประชุมโรงพยาบาลทันตกรรม
๑๗ มกราคม ๒๕๕๔	๐๘.๓๐ - ๑๒.๐๐ น.	ห้องประชุมโรงพยาบาลทันตกรรม
๒๑ กุมภาพันธ์ ๒๕๕๔	๐๘.๓๐ - ๑๒.๐๐ น.	ห้องประชุมโรงพยาบาลทันตกรรม
๑๔ มีนาคม ๒๕๕๔	๐๘.๓๐ - ๑๒.๐๐ น.	ห้องประชุมโรงพยาบาลทันตกรรม
๑๘ เมษายน ๒๕๕๔	๐๘.๓๐ - ๑๖.๓๐ น.	อาคารปฏิบัติการ คณะทันตแพทยศาสตร์
๑๖ พฤษภาคม ๒๕๕๔	๐๘.๓๐ - ๑๒.๐๐ น.	ห้องประชุมโรงพยาบาลทันตกรรม

ตารางที่ ๒๐ รายละเอียดโครงการพัฒนาระบบมาตรฐานโรงพยาบาล (HA)
กิจกรรมที่ ๑ การวิเคราะห์งานอย่างเป็นระบบ (ต่อ)

วัน/เดือน/ปี	เวลา	สถานที่
๖ มิถุนายน ๒๕๕๔	๐๘.๓๐ - ๑๒.๐๐ น.	ห้องประชุมโรงพยาบาลทันตกรรม
๔ กรกฎาคม ๒๕๕๔	๐๘.๓๐ - ๑๒.๐๐ น.	ห้องประชุมโรงพยาบาลทันตกรรม

จากแบบสอบถามผู้เข้าร่วมโครงการ โดยภาพรวมผู้ตอบแบบสอบถามมีความคิดเห็นว่าการจัดโครงการมีความเหมาะสมในระดับมาก

กิจกรรมที่ ๒ การพัฒนาคุณภาพอย่างต่อเนื่อง โดยจัดประชุมกลุ่มแลกเปลี่ยนเรียนรู้ระหว่างอาจารย์ บุคลากร และนิสิต เพื่อให้โรงพยาบาลทันตกรรมมีระบบการทำงานที่มีประสิทธิภาพมากขึ้น มีมาตรการในการควบคุมและป้องกันปัญหาที่อาจเกิดขึ้น มีผู้เข้าร่วมโครงการทั้งสิ้น ๕๐ คน ดำเนินโครงการ ๓ วัน รายละเอียดดังต่อไปนี้

ตารางที่ ๒๑ รายละเอียดโครงการพัฒนาระบบมาตรฐานโรงพยาบาล (HA)
กิจกรรมที่ ๒ การพัฒนาคุณภาพอย่างต่อเนื่อง

วัน/เดือน/ปี	เวลา	สถานที่
๒๗ ธันวาคม ๒๕๕๓	๐๘.๓๐ - ๑๒.๐๐ น.	อาคารปฏิบัติการคณะทันตแพทยศาสตร์
๔ มีนาคม ๒๕๕๔	๐๘.๓๐ - ๑๖.๓๐ น.	ห้องประชุมโรงพยาบาลทันตกรรม
๒๐ มิถุนายน ๒๕๕๔	๐๘.๓๐ - ๑๖.๓๐ น.	ห้องประชุมโรงพยาบาลทันตกรรม

จากแบบสอบถามผู้เข้าร่วมโครงการมีความคิดเห็นเกี่ยวกับวิทยากร ความเหมาะสมอยู่ในระดับมาก ความคิดเห็นเกี่ยวกับหัวข้อ และเนื้อหา ความเหมาะสมอยู่ในระดับมาก และมีความคิดเห็นเกี่ยวกับการดำเนินโครงการ ความเหมาะสมอยู่ในระดับมาก

๗. โครงการเผยแพร่วิชาการแก่สังคม

คณะทันตแพทยศาสตร์ได้จัดทำโครงการเผยแพร่วิชาการแก่สังคม ๒ กิจกรรม ได้แก่

กิจกรรมที่ ๑ รายการวิทยุฟันทอล์ค เพื่อประชาสัมพันธ์คณะทันตแพทยศาสตร์ มหาวิทยาลัยนเรศวร และเผยแพร่ความรู้ด้านทันตสุขภาพแก่ประชาชน ออกอากาศทุกวันจันทร์ ๓๐ นาทีต่อสัปดาห์ ทางระบบความถี่ FM ๑๐๗.๒๕ เมกกะเฮิร์ตซ์ ณ สถานีวิทยุกระจายเสียงมหาวิทยาลัยนเรศวร ระยะเวลาดำเนินโครงการตั้งแต่วันที่ ๑๐ มกราคมถึงเดือนธันวาคม ๒๕๕๔ และจัดทำโฮมเพจรายการวิทยุฟันทอล์ค ประกอบด้วย เสียงบันทึก รายการที่เคยออกอากาศทางสถานีวิทยุ และรับตอบปัญหาสุขภาพช่องปาก ทางเว็บไซต์ของคณะทันตแพทยศาสตร์ มหาวิทยาลัยนเรศวร (www.dent.nu.ac.th)



กิจกรรมที่ ๒ เผยแพร่ความรู้ด้านทันตสุขภาพ จัดทำแผ่นพับเผยแพร่ความรู้และข้อมูลข่าวสารด้านทันตสุขภาพและช่องปาก ๔ เรื่อง ได้แก่

เรื่องที่ ๑ เรื่อง ปากแห้งเพดานโหว่

เรื่องที่ ๒ เรื่อง นอนกัดฟัน

เรื่องที่ ๓ เรื่อง นิสัยเกี่ยวกับอวัยวะในช่องปาก

เรื่องที่ ๔ เรื่อง ฝึกลูกให้แปรงฟัน

๘. โครงการอบรมเชิงปฏิบัติการ เรื่อง การใช้งานและบำรุงรักษาอุปกรณ์ทางทันตกรรม

คณะทันตแพทยศาสตร์ ได้จัดโครงการอบรมเชิงปฏิบัติการ เรื่อง การใช้งานและบำรุงรักษาอุปกรณ์ทางทันตกรรม เพื่อให้บุคลากรและนิสิตทันตแพทย์ที่ปฏิบัติงานในโรงพยาบาลทันตกรรมได้มีความรู้ความเข้าใจเกี่ยวกับการใช้งานและบำรุงรักษาเครื่องมือทางทันตกรรมได้อย่างถูกวิธี ช่วยลดค่าใช้จ่ายในการซ่อมบำรุงเครื่องมือทางทันตกรรม และสามารถยืดอายุการใช้งานอุปกรณ์ทางทันตกรรม โดยจัดโครงการในอังคารที่ ๕ เมษายน ๒๕๕๔ เวลา ๐๘.๓๐ - ๑๖.๓๐ นาฬิกา ณ ห้อง DT ๒๓๑๐ อาคารปฏิบัติการ คณะทันตแพทยศาสตร์ ผู้เข้าร่วมโครงการ ประกอบไปด้วยอาจารย์ทันตแพทย์และบุคลากรโรงพยาบาลทันตกรรม จำนวนทั้งสิ้น ๓๕ คน

จากแบบสอบถามผู้เข้าร่วมโครงการโดยภาพรวมผู้ตอบแบบสอบถามมีความคิดเห็นว่าการจัดโครงการมีความเหมาะสมในระดับมาก และมีความรู้ความเข้าใจหลังฝึกอบรมในระดับมาก

๙. โครงการอบรมเชิงปฏิบัติการ เรื่อง การประหยัดพลังงานในโรงพยาบาลทันตกรรมเชิงรุก

คณะทันตแพทยศาสตร์ ได้จัดโครงการอบรมเชิงปฏิบัติการ เรื่อง การประหยัดพลังงานในโรงพยาบาลทันตกรรมเชิงรุก เพื่อลดปริมาณการใช้พลังงานในโรงพยาบาลทันตกรรม เพื่อให้บุคลากรและนิสิตทันตแพทย์ได้ฝึกทักษะการใช้ทรัพยากร และพลังงานอย่างคุ้มค่า และเพื่อทราบแนวทางการพัฒนาและวางนโยบายในการลดการใช้พลังงานในโรงพยาบาลทันตกรรม โดยแบ่งกลุ่มระดมความคิดและหามาตรการในการประหยัดพลังงานในโรงพยาบาล เรื่อง การประหยัดพลังงานไฟฟ้า พลังงานในระบบแสงสว่าง เครื่องมือทางทันตกรรม ระบบปรับอากาศ ในวันพฤหัสบดีที่ ๒๘ เมษายน ๒๕๕๔ ณ ห้องประชุมโรงพยาบาลทันตกรรม คณะทันตแพทยศาสตร์ มีผู้เข้าร่วมโครงการทั้งสิ้น ๕๖ คน

จากแบบสอบถามผู้เข้าร่วมโครงการโดยภาพรวมผู้ตอบแบบสอบถามมีความคิดเห็นว่าการจัดโครงการมีความเหมาะสมในระดับมาก

๑๐. โครงการอบรมเชิงปฏิบัติการ เรื่อง การซ่อมหนีไฟในโรงพยาบาลทันตกรรม

คณะทันตแพทยศาสตร์ ได้จัดโครงการอบรมเชิงปฏิบัติการ เรื่อง การซ่อมหนีไฟในโรงพยาบาลทันตกรรม เพื่อให้บุคลากรและนิสิตทันตแพทย์ ได้มีความรู้ความเข้าใจในการหนีไฟ ป้องกันการสูญเสียทั้งชีวิตและทรัพย์สินจากเหตุการณ์ไฟไหม้ เพื่อสร้างทัศนคติที่ดีต่อบุคลากรและนิสิตทันตแพทย์ในเรื่องการมีส่วนร่วมในการป้องกันไฟไหม้ และเพื่อให้บุคลากรและนิสิตทันตแพทย์ สามารถช่วยเหลือผู้ป่วยเมื่อเกิดเหตุการณ์ไฟ

ใหม่ได้ โดยดำเนินโครงการในวันศุกร์ที่ ๒๙ เมษายน ๒๕๕๔ เวลา ๐๘.๐๐ - ๑๖.๔๐ นาฬิกา ณ โรงพยาบาลทันตกรรม คณะทันตแพทยศาสตร์ โดยมีผู้เข้าร่วมโครงการทั้งสิ้น ๖๕ คน

จากการประเมินผล พบว่าโดยภาพรวมผู้ตอบแบบสอบถามมีความคิดเห็นว่าการจัดโครงการมีความเหมาะสมในระดับมาก

๑๑. โครงการอบรมเชิงปฏิบัติการ เรื่อง การแลกเปลี่ยนเรียนรู้เกี่ยวกับความรู้ในการปฏิบัติงานทันตกรรม

โรงพยาบาลทันตกรรม คณะทันตแพทยศาสตร์ ได้จัดโครงการอบรมพัฒนาบุคลากร เรื่อง การแลกเปลี่ยนเรียนรู้ในการปฏิบัติงานทันตกรรม เพื่อให้บุคลากรและนิสิตทันตแพทย์ผู้ปฏิบัติงานทางทันตกรรมได้รับความรู้จากการแลกเปลี่ยนเรียนรู้ระหว่างคลินิก และพัฒนาทักษะการใช้งานวัสดุ เครื่องมือ และอุปกรณ์ทางทันตกรรมใหม่ๆ ให้สามารถใช้งานได้มีประสิทธิภาพ และเพื่อให้สอดคล้องกับนโยบายของโรงพยาบาลทันตกรรม ในการมุ่งมั่นให้บริการทางทันตกรรมที่มีคุณภาพ และได้มาตรฐาน โดยดำเนินโครงการวันจันทร์ที่ ๔ เมษายน ๒๕๕๔ ณ ห้องประชุมโรงพยาบาลทันตกรรม คณะทันตแพทยศาสตร์ โดยมีผู้เข้าร่วมโครงการทั้งสิ้น ๕๐ คน

ผลการประเมินโครงการ ผู้เข้าร่วมโครงการคาดหวังสิ่งที่จะได้รับจากการอบรม คือ ได้รับความรู้ใหม่ๆ จากการอบรม ได้รู้จักเครื่องมือแต่ละ supply มากขึ้น ได้รับความรู้แต่ละคลินิกในโรงพยาบาลทันตกรรมมากขึ้น คาดว่าจะมีผู้เข้าร่วมอบรมมากกว่านี้ ผู้ตอบแบบสอบถามมีความคิดเห็นเกี่ยวกับโครงการโดยภาพรวมว่ามีความเหมาะสมอยู่ในระดับมาก

๑๒. โครงการอบรมเชิงปฏิบัติการเรื่อง “นิติทันตวิทยา” (Forensic odontology)

โครงการอบรมเชิงปฏิบัติการเรื่อง “นิติทันตวิทยา” มีวัตถุประสงค์เพื่อส่งเสริมให้อาจารย์ นิสิตทันตแพทย์และบุคลากรมีความรู้ความเข้าใจและเห็นความสำคัญของงานนิติทันตวิทยา เพื่อส่งเสริมความรู้ด้านทันตกายวิภาคศาสตร์ โครงสร้างของใบหน้าและศีรษะ และการวินิจฉัยช่องปากให้แก่อาจารย์ นิสิตทันตแพทย์และบุคลากรเพื่อใช้ในการปฏิบัติงานทางนิติทันตวิทยาได้ และเพื่อให้อาจารย์ นิสิตทันตแพทย์และบุคลากรมีความรู้และทักษะในการบันทึกข้อมูลในแบบฟอร์มและการเปรียบเทียบข้อมูลต่าง ๆ ทางนิติทันตวิทยาได้ โดยจัดอบรมเชิงปฏิบัติการในวันศุกร์ที่ ๑๘ มีนาคม ๒๕๕๔ เวลา ๐๘.๐๐ - ๑๖.๓๐ นาฬิกา ณ อาคารปฏิบัติการ คณะทันตแพทยศาสตร์ มีผู้เข้าร่วมโครงการทั้งสิ้น ๑๘๐ คน ประกอบด้วย อาจารย์ และนิสิตทันตแพทย์ชั้นปีที่ ๕ - ชั้นปีที่ ๖

จากการประเมินผล พบว่า ผู้ตอบแบบสอบถามมีความคิดเห็นเกี่ยวกับการบรรยายเรื่อง “ความหมายและความสำคัญของงานนิติทันตวิทยา” โดยภาพรวมว่ามีความเหมาะสมอยู่ในระดับมาก โดยความเหมาะสมในการถ่ายทอดความรู้ของวิทยากรมีความเหมาะสมสูงสุด รองลงมาคือ ความเหมาะสมของหัวข้อบรรยาย ความเหมาะสมของเนื้อหาการบรรยาย และความเหมาะสมของระยะเวลาในการบรรยาย

ผู้ตอบแบบสอบถามมีความคิดเห็นเกี่ยวกับการบรรยายเรื่อง “บทบาทของทันตแพทย์ในงานนิติทันตวิทยา” โดยภาพรวมว่ามีความเหมาะสมอยู่ในระดับมาก โดยความเหมาะสมของหัวข้อบรรยายและ



ความเหมาะสมในการถ่ายทอดความรู้ของวิทยากรมีความเหมาะสมสูงสุด รองลงมาคือ ความเหมาะสมของเนื้อหาการบรรยาย และความเหมาะสมของระยะเวลาในการบรรยาย

ผู้ตอบแบบสอบถามมีความคิดเห็นเกี่ยวกับการบรรยายเรื่อง “การพิสูจน์เอกลักษณ์บุคคล, การบันทึกข้อมูลในแบบฟอร์มและการเปรียบเทียบข้อมูลต่างๆ ทางนิติทันตวิทยา” โดยภาพรวมว่ามีความเหมาะสมอยู่ในระดับมาก โดยความเหมาะสมในการถ่ายทอดความรู้ของวิทยากรมีความเหมาะสมสูงสุด รองลงมาคือ ความเหมาะสมของหัวข้อบรรยาย ความเหมาะสมของเนื้อหาการบรรยาย และความเหมาะสมของระยะเวลาในการบรรยาย

๑๓. โครงการแลกเปลี่ยนเรียนรู้การทำงานสร้างเสริมสุขภาพในชุมชน

คณะทันตแพทยศาสตร์ ภาควิชาทันตกรรมป้องกัน กลุ่มสาขาวิชาทันตกรรมชุมชน ได้มีการจัดการเรียนการสอนในรายวิชาทันตกรรมชุมชน ๕ และเล็งเห็นความสำคัญการสร้างเสริมสุขภาพซึ่งเป็นวิธีการที่มีความสำคัญและมีประสิทธิภาพในการทำงานด้านการส่งเสริมและป้องกันของบุคลากรทางด้านสาธารณสุข จึงได้จัดให้มีการฝึกปฏิบัติงานภาคสนามของนิสิตทันตแพทย์ชั้นปีที่ ๕ ขึ้นในเขตพื้นที่จังหวัดพิษณุโลก เพื่อให้ นิสิตทันตแพทย์ได้เรียนรู้และฝึกปฏิบัติเกี่ยวกับการทำงานสร้างเสริมสุขภาพในชุมชน เข้าใจชุมชน สามารถร่วมกำหนดและแก้ไขปัญหาสุขภาพของชุมชนโดยอาศัยการมีส่วนร่วมของชุมชนได้ เพื่อให้ นิสิตทันตแพทย์สามารถคิด วิเคราะห์ และวางแผนการทำงานได้อย่างเหมาะสม สามารถนำความรู้ที่ได้จากการเรียนในวิชาทันตกรรมชุมชนมาประยุกต์ใช้ในการทำงานสร้างเสริมสุขภาพในชุมชนได้ โดยเริ่มดำเนินโครงการตั้งแต่ เดือน ตุลาคม ๒๕๕๔ ถึง เดือนมกราคม ๒๕๕๕

๑๔. โครงการจัดหาทรัพยากรสารสนเทศห้องอ่านหนังสือ

โครงการจัดหาหนังสือและวารสารห้องอ่านหนังสือ จัดขึ้นเพื่อจัดหาหนังสือตำราเรียน วารสารทางวิชาการ ทั้งภาษาไทยและภาษาต่างประเทศในสาขาทันตแพทย์ เพื่อส่งเสริมและสนับสนุนระบบการเรียน การสอน การค้นคว้า เพื่อการศึกษาวิจัยของอาจารย์ เจ้าหน้าที่ และนิสิตทันตแพทย์ และเพื่อเป็นแหล่งข้อมูลของทันตแพทย์ในเขตภาคเหนือ โดยแบ่งออกเป็น ๒ กิจกรรมย่อย ได้แก่ กิจกรรมจัดหาวารสาร เป็นกิจกรรมที่มุ่งเน้นการจัดหาวารสารทางวิชาการ ทั้งภาษาไทยและภาษาต่างประเทศในสาขาทันตแพทย์ และอีกหนึ่งกิจกรรมคือ กิจกรรมจัดหาหนังสือ ตำราเรียน และสื่อโสตทัศนวัสดุ ระยะเวลาการดำเนินโครงการตั้งแต่เดือน ตุลาคม ๒๕๕๓ ถึง เดือนกันยายน ๒๕๕๔ มีผู้เข้าร่วมโครงการ ประกอบด้วย นิสิตทันตแพทย์ คณาจารย์ เจ้าหน้าที่ และบุคลากรภายนอก ที่เข้ามาใช้บริการในห้องอ่านหนังสือคณะทันตแพทยศาสตร์

๑๕. โครงการส่งเสริมวิชาการนิสิตทันตแพทย์ กิจกรรมย่อย “นิทรรศการวันวิทยาศาสตร์”

โครงการนิทรรศการวันวิทยาศาสตร์จัดขึ้น เพื่อปลูกฝังนิสิตทันตแพทย์ให้มีความสนใจกิจกรรมด้านวิชาการเป็นการเผยแพร่ความรู้เกี่ยวกับทันตสุขภาพ ประชาสัมพันธ์และแนะนำคณะทันตแพทยศาสตร์ให้แก่เยาวชนและบุคคลทั่วไป โดยผ่านสื่อวิชาการ บอร์ดนิทรรศการ กิจกรรมนันทนาการ ซึ่งเป็นโอกาสอันดีที่ทางคณะทันตแพทยศาสตร์จะได้ร่วมเป็นส่วนหนึ่งในการเผยแพร่ศักยภาพทางวิชาการ งานบริการการรักษาให้

เป็นที่รู้จักมากยิ่งขึ้น โดยได้จัดขึ้นในระหว่างวันอังคารที่ ๑๖ ถึงวันพฤหัสบดีที่ ๑๘ สิงหาคม ๒๕๕๔ ณ อาคาร คณะวิทยาศาสตร์ มหาวิทยาลัยนเรศวร มีผู้มารับบริการจำนวน ๓๐๐ ราย

๑๖. โครงการอบรมเบื้องต้นและรายงานผลการปฏิบัติงานของนิสิตทันตแพทย์คู่สัญญา

โครงการอบรมเบื้องต้นและรายงานผลการปฏิบัติงานของนิสิตทันตแพทย์คู่สัญญา มีวัตถุประสงค์เพื่อนำเสนอและชี้แจงรายละเอียดของโครงการอบรมเบื้องต้นการฝึกปฏิบัติงานของนิสิตทันตแพทย์ก่อนการฝึกปฏิบัติงานในโรงพยาบาลและสำนักงานสาธารณสุขของจังหวัดพิจิตร นครสวรรค์ เพชรบูรณ์ ตาก อุตรดิตถ์ กำแพงเพชร น่าน อุทัยธานี และสุโขทัย เพื่อรายงานผลหลังการฝึกปฏิบัติงานของนิสิตทันตแพทย์และเสนอข้อมูลทางทันตสาธารณสุข และเพื่อแลกเปลี่ยนความรู้และประสบการณ์การทำงานทางทันตสาธารณสุขระหว่างนิสิตทันตแพทย์ อาจารย์ประจำ อาจารย์พิเศษ และวิทยากร และเผยแพร่ผลงานและจัดทำรูปเล่มรายงานการฝึกปฏิบัติงานของนิสิตทันตแพทย์ โดยดำเนินการอบรมเบื้องต้นในวันศุกร์ที่ ๘ กรกฎาคม ๒๕๕๔ มีผู้เข้าร่วมโครงการจำนวน ๗๕ คนและรายงานผลการปฏิบัติงานของนิสิตทันตแพทย์คู่สัญญา วันศุกร์ที่ ๑๙ สิงหาคม ๒๕๕๔ ณ ห้อง DT ๒๓๑๐ อาคารปฏิบัติการ คณะทันตแพทยศาสตร์ มหาวิทยาลัยนเรศวร มีผู้เข้าร่วมโครงการจำนวน ๗๕ คน

จากการประเมินผล พบว่า ผู้ตอบแบบสอบถามมีความคิดเห็นเกี่ยวกับโครงการอบรมเบื้องต้นและรายงานผลปฏิบัติงานของนิสิตทันตแพทย์คู่สัญญา การจัดโครงการมีความเหมาะสมในระดับมาก โดยมีข้อเสนอแนะเพิ่มเติมคือ ควรให้มีอาจารย์ท่านอื่นๆ และอาจารย์ภาควิชาชุมชนเข้าร่วมในการแลกเปลี่ยนเรียนรู้ในการนำเสนอการฝึกปฏิบัติงาน ระยะเวลาการนำเสนออย่าเกินไป ยังอธิบายโครงการไม่ละเอียดเท่าที่ควร แต่ก็หมดเวลาแล้ว ควรให้โครงการอบรมเบื้องต้นเน้นในงานคลินิก เน้นการศึกษา case และการทำงานที่อาจจะแตกต่างจากการเรียนการสอนในคณะ เพื่อให้ทันตแพทย์เข้าใจ และสามารถประยุกต์ใช้ความรู้ที่เรียนมา ให้สอดคล้องและถูกต้องตามหลักวิชาการ สอดคล้องกับปริมาณคนไข้ในโรงพยาบาลจริงๆ ควรลดเวลาในการนำเสนองานชุมชนเพราะแต่ละพื้นที่ก็มีความแตกต่างกัน ทำให้ผู้ฟังไม่ค่อยเข้าใจเวลานำเสนอ ควรเพิ่มระยะเวลาากกว่านี้ ควรให้มีโครงการแบบนี้อีก เป็นโครงการที่ได้มานำเสนอการฝึกงานในแต่ละที่ แลกเปลี่ยนประสบการณ์ที่ดี

๑๗. โครงการฝึกปฏิบัติงานของนิสิตคณะทันตแพทย์คู่สัญญา

โครงการฝึกปฏิบัติงานของนิสิตคณะทันตแพทย์คู่สัญญา มีวัตถุประสงค์เพื่อให้ทันตแพทย์เข้าใจกระบวนการสืบค้นปัญหาทางทันตสาธารณสุขของชุมชน เพื่อให้ทันตแพทย์เข้าใจกระบวนการวางแผน ดำเนินการเก็บข้อมูล ประมวลผลและการบริหารจัดการกระบวนการทางทันตสาธารณสุขได้อย่างมีประสิทธิภาพ เข้าใจและอธิบายบทบาทหน้าที่ของทันตแพทย์และบุคลากรสาธารณสุขในการดำเนินงานทางทันตสาธารณสุข และเพื่อให้ทันตแพทย์สามารถปรับตัวและมีทัศนคติที่ดีในการปฏิบัติงานร่วมกับผู้อื่นได้ โดยให้นิสิตคณะทันตแพทย์ไปฝึกประสบการณ์เรียนรู้ในโรงพยาบาลชุมชนของ ๒ จังหวัด อุทัยธานี และกำแพงเพชร ในวันจันทร์ที่ ๑๑ กรกฎาคม ถึงวันพฤหัสบดีที่ ๑๘ สิงหาคม ๒๕๕๔ เป็นเวลารวม ๓๙ วัน มีผู้เข้าร่วมโครงการจำนวน ๒๔ คน



๑๘. โครงการประชุมเชิงปฏิบัติการภาควิชาทันตกรรมบูรณะ

คณะทันตแพทยศาสตร์ ได้จัดโครงการประชุมเชิงปฏิบัติการภาควิชาทันตกรรมบูรณะ เนื่องจากมีการจัดการเรียนการสอนให้สอดคล้องกับความก้าวหน้าทางเทคโนโลยี และพัฒนาเป็นองค์กรแห่งการเรียนรู้ เพื่อให้คณาจารย์ในภาควิชาทันตกรรมบูรณะ ได้แลกเปลี่ยนเรียนรู้ร่วมกัน พัฒนาทักษะความรู้ทางด้านวิชาการ และส่งเสริมการจัดการความรู้ในองค์กร แลกเปลี่ยนความรู้และประสบการณ์ในงานคลินิกระหว่างนิสิตและอาจารย์ โดยแบ่งกิจกรรม เป็น ๒ กิจกรรม ดังนี้

กิจกรรมที่ ๑. แลกเปลี่ยนเรียนรู้ภาควิชาทันตกรรมบูรณะ จัดขึ้นในวันจันทร์ที่ ๔ เมษายน ๒๕๕๔ ณ ห้องประชุมคลินิกทันตกรรม โรงพยาบาลทันตกรรม คณะทันตแพทยศาสตร์ มหาวิทยาลัยนเรศวร

กิจกรรมที่ ๒. สัมมนาบทความวิชาการทางทันตกรรมหัตถการ จัดขึ้นระหว่างเดือนมกราคม ถึงเดือนมีนาคม ๒๕๕๔ ณ ห้อง DT ๒๓๐๙ อาคารปฏิบัติการพื้นฐาน คณะทันตแพทยศาสตร์ มีจำนวนผู้เข้าร่วมโครงการ ๘๐ คน

จากการประเมินผล กิจกรรมที่ ๑. แลกเปลี่ยนเรียนรู้ภาควิชาทันตกรรมบูรณะ ผู้ตอบแบบสอบถามมีความคิดเห็นเกี่ยวกับแลกเปลี่ยนเรียนรู้ภาควิชาทันตกรรมบูรณะ พบว่า มีความเหมาะสมอยู่ในระดับมากที่สุด โดยความเหมาะสมของเนื้อหาการนำเสนอและประโยชน์ที่ได้รับจากการนำเสนอมีความเหมาะสมสูงสุด รองลงมา คือ ความเหมาะสมของหัวข้อการนำเสนอและความเหมาะสมของระยะเวลาในการนำเสนอ

จากการประเมินผล กิจกรรมที่ ๒. สัมมนาบทความวิชาการทางทันตกรรมหัตถการ ผู้ตอบแบบสอบถามมีความคิดเห็นเกี่ยวกับการสัมมนาบทความวิชาการทางทันตกรรมหัตถการ โดยภาพรวมว่ามีความเหมาะสมอยู่ในระดับมาก โดยได้รับความรู้เพิ่มเติมจากที่เรียนมา มีความเหมาะสมสูงสุด รองลงมาคือ ความเหมาะสมของระยะเวลาในการสัมมนาและความเหมาะสมของหัวข้อสัมมนา

๑๙. โครงการสัมมนาแลกเปลี่ยนประสบการณ์การรักษาทางทันตกรรมในผู้ป่วยที่มีโรคทางระบบ

คณะทันตแพทยศาสตร์ ได้จัดโครงการสัมมนาแลกเปลี่ยนประสบการณ์การรักษาทางทันตกรรมในผู้ป่วยที่มีโรคทางระบบต่างๆ ที่มีปัญหาในช่องปาก เพื่อให้ทันตแพทย์มีความรู้สามารถวางแผนการรักษาผู้ป่วยที่มีโรคทางระบบที่หลากหลายได้อย่างถูกต้องเหมาะสม และสามารถนำไปใช้ได้ สถานการณ์จริง และได้แลกเปลี่ยนประสบการณ์การรักษาทางทันตกรรมในผู้ป่วยที่มีโรคทางระบบระหว่างอาจารย์และทันตแพทย์ โรงพยาบาลพุทธชินราช และนิสิตทันตแพทย์ชั้นปีที่ ๖ โครงการจัดขึ้นวันศุกร์ที่ ๑๑ มีนาคม ๒๕๕๔ เวลา ๐๘.๓๐-๑๖.๓๐ นาฬิกา ณ ห้อง DT ๒๓๑๐ อาคารปฏิบัติการคณะทันตแพทยศาสตร์ มีผู้เข้าร่วมโครงการ ๑๐๐ คน

จากแบบสอบถาม พบว่าผู้ตอบแบบสอบถามมีความคิดเห็นว่า ผู้เข้าร่วมโครงการมีโอกาสได้แลกเปลี่ยนความรู้และประสบการณ์มีความเหมาะสมในระดับมาก และโดยภาพรวมการจัดโครงการมีความเหมาะสมในระดับมาก

๒๐. โครงการอบรมเชิงปฏิบัติการเรื่อง เทคนิคพื้นฐานงานทันตกรรมรากเทียมในโครงการรากเทียมพระราชทาน

คณะทันตแพทยศาสตร์ ได้จัดโครงการอบรมเชิงปฏิบัติการเรื่อง เทคนิคพื้นฐานงานทันตกรรมรากเทียมในโครงการรากเทียมพระราชทาน เพื่อเป็นศูนย์กลางงานทันตกรรมรากเทียมในเขตภาคเหนือตอนล่าง และเป็นศูนย์การศึกษาอบรมด้านเทคโนโลยีทันตกรรมรากเทียมให้กับทันตแพทย์ผู้สนใจ เพื่อเผยแพร่ถ่ายทอดเทคโนโลยีทันตกรรมรากเทียมให้หน่วยราชการและผู้ป่วยในพื้นที่ภาคเหนือตอนล่าง อีกทั้งเพื่อพัฒนาวิชาชีพบุคลากรทางด้านเทคโนโลยีทันตกรรมสู่ระดับมาตรฐานสากล และเพื่อให้อาจารย์ ทันตแพทย์ บุคลากรและผู้สนใจได้รับความรู้ด้านเทคนิคงานทันตกรรมรากเทียมอันน่าสมมัย โครงการจัดขึ้นในวันจันทร์ที่ ๒๕ กรกฎาคม ๒๕๕๔ เวลา ๐๘.๓๐ - ๑๖.๐๐ นาฬิกา ณ ห้อง DT ๒๓๐๖ ชั้น ๓ อาคารปฏิบัติการพื้นฐาน (NSU ๐๒) คณะทันตแพทยศาสตร์ มีผู้เข้าร่วมโครงการทั้งสิ้น ๖๕ คน เป็นอาจารย์ นิสิตคณะทันตแพทยศาสตร์ มหาวิทยาลัยนเรศวร และทันตแพทย์ทั่วไป

จากแบบสอบถาม พบว่าผู้ตอบแบบสอบถามมีความคิดเห็นเกี่ยวกับผลที่ได้รับหลังการอบรมเชิงปฏิบัติการโดยภาพรวม ว่ามีความคิดเห็นอยู่ในระดับมากที่สุด โดยเกิดแนวทางในการใช้อุปกรณ์และเครื่องมือในงานทันตกรรมรากเทียมอย่างมีประสิทธิภาพ และเกิดประโยชน์สูงสุดมีความเห็นสูงสุด รองลงมาคือ ได้รับความรู้ ความเข้าใจ ด้านเทคนิคงานทันตกรรมรากเทียมและได้แลกเปลี่ยนความรู้และเทคนิคงานทันตกรรมรากเทียม

๒๑. โครงการฟันเทียมและรากฟันเทียมพระราชทาน ๙๙๙ ชุด

เนื่องด้วยพระบาทสมเด็จพระเจ้าอยู่หัว ทรงพระกรุณาโปรดเกล้าฯ พระราชทานรากฟันเทียมจำนวน ๙๙๙ ชุด โดยมูลนิธิทันตนวัตกรรม ในพระบรมราชูปถัมภ์เป็นผู้ดำเนินการจัดทำโครงการฟันเทียมและรากฟันเทียมพระราชทาน ๙๙๙ ชุดขึ้น ร่วมกับคณะทันตแพทยศาสตร์ มหาวิทยาลัยนเรศวร ได้ดำเนินการใส่รากฟันเทียมและฟันเทียมให้กับผู้สูงอายุ ผู้ด้อยโอกาส และผู้พิการทั่วประเทศให้มีสุขภาพช่องปากและคุณภาพชีวิตที่ดีโดยไม่เสียค่าใช้จ่าย เพื่อเป็นการเผยแพร่พระมหากรุณาธิคุณของพระบาทสมเด็จพระเจ้าอยู่หัวที่ทรงมีต่อพสกนิกร กำหนดระยะเวลาดำเนินการตั้งแต่เดือนมีนาคม - สิงหาคม ๒๕๕๔ มีผู้เข้าร่วมโครงการจำนวน ๑๘ ราย ฝังรากฟันเทียมจำนวน ๒๔ ราก

๒๒. โครงการรากฟันเทียมเฉลิมพระเกียรติพระบาทสมเด็จพระเจ้าอยู่หัว เนื่องในโอกาสมหามงคลเฉลิมพระชนมพรรษา ๘๐ พรรษา ๕ ธันวาคม ๒๕๕๐

คณะทันตแพทยศาสตร์ได้จัดโครงการฟันเทียมเฉลิมพระเกียรติพระบาทสมเด็จพระเจ้าอยู่หัว เนื่องในโอกาสมหามงคลเฉลิมพระชนมพรรษา ๘๐ พรรษา ๕ ธันวาคม ๒๕๕๐ เพื่อให้บริการด้านทันตกรรมแก่ผู้สูงอายุไทยที่ด้อยโอกาสซึ่งมีปัญหากลไกการใส่ฟันเทียมทั้งปาก และมีความจำเป็นต้องได้รับการฝังรากฟันเทียมในขากรรไกรล่าง เพื่อเพิ่มประสิทธิภาพในการบดเคี้ยว โดยใช้เทคโนโลยีทันตกรรมขั้นสูง ซึ่งเป็นแนวทางหนึ่งในการแก้ปัญหาทันตสาธารณสุขของประเทศ โดยโครงการมีวัตถุประสงค์เพื่อตอบสนองต่อยุทธศาสตร์และเป้าประสงค์ของกรมการแพทย์ด้านการพัฒนาศูนย์ความเป็นเลิศด้านทันตกรรม และศูนย์ส่งต่อด้านทันตกรรม



ในส่วนภูมิภาค เพื่อถ่ายทอดองค์ความรู้และเทคโนโลยีด้านทันตกรรมรากเทียมให้กระจายสู่สถานบริการส่วนภูมิภาคให้ทั่วถึงมากขึ้น ระยะเวลาดำเนินโครงการ ตั้งแต่เดือนเมษายน ๒๕๕๒ - ๓๐ กันยายน ๒๕๕๔ โดยมีผู้เข้าร่วมโครงการทั้งสิ้น ๒๖ ราย ได้ฝังรากเทียมแล้วจำนวน ๕๒ ราก

การทำนุบำรุงศิลปวัฒนธรรม

นโยบายของคณะทันตแพทยศาสตร์มีนโยบายเกี่ยวกับการทำนุบำรุงศิลปวัฒนธรรมที่สอดคล้องกับทางมหาวิทยาลัยคือ สนับสนุนกิจกรรมที่มุ่งทำให้เกิดวัฒนธรรมที่ดีขึ้นในองค์กร และให้บุคลากรทุกระดับ ทั้งอาจารย์ เจ้าหน้าที่และนิสิตมีส่วนร่วมในกิจกรรมที่มุ่งทำให้เกิดวัฒนธรรมที่ดีขึ้นในองค์กร

ในปี ๒๕๕๔ คณะทันตแพทยศาสตร์ดำเนินโครงการ/กิจกรรมต่างๆ ในด้านส่งเสริมศิลปวัฒนธรรมทั้งในส่วนของคณะและให้ความร่วมมือกับทางมหาวิทยาลัยและคณะอื่นๆ ในการดำเนินกิจกรรมที่ถือเป็นการทำนุบำรุงศิลปวัฒนธรรม ได้แก่

ตารางที่ ๒๒ โครงการ/กิจกรรมในด้านการส่งเสริมศิลปวัฒนธรรม

ลำดับที่	โครงการ/กิจกรรม	ระยะเวลา การดำเนินกิจกรรม	สถานที่
๑	บุคคลต้นแบบ	มกราคม-พฤษภาคม ๒๕๕๔	คณะทันตแพทยศาสตร์ มหาวิทยาลัยนเรศวร
๒	งานทำบุญตักบาตรเนื่องในวันขึ้นปีใหม่ ประจำปี พ.ศ. ๒๕๕๔ คณะทันตแพทยศาสตร์	๖ มกราคม ๒๕๕๔	โรงพยาบาลทันตกรรม มหาวิทยาลัยนเรศวร
๓	แข่งขันกีฬาภายในคณะทันตแพทยศาสตร์ ฟ.ฟันเกมส์ ครั้งที่ ๘	๖ มกราคม ๒๕๕๔	สนามกีฬากลางแจ้ง อาคารอเนกประสงค์
๔	พัฒนาทักษะทางดนตรี	๖ มกราคม ๒๕๕๔	ลานกิจกรรม อาคารอเนกประสงค์
๕	เลือกตั้งคณะกรรมการสโมสรนิสิต	๑๐-๑๑ มกราคม ๒๕๕๔	หน่วยเลือกตั้งที่ ๓ ลานกิจกรรม คณะสหเวชศาสตร์
๖	บ้านอบอุ่น	๕-๗ กุมภาพันธ์ ๒๕๕๔	คณะทันตแพทยศาสตร์ มหาวิทยาลัยนเรศวร
๗	กิจกรรมค่ายจริยธรรม	๑๒-๑๓ กุมภาพันธ์ ๒๕๕๔	วัดสันติวัน ตำบลบึงพระ อำเภอเมือง จังหวัดพิษณุโลก
๘	วันสถาปนาครบรอบ ๑๔ ปี คณะทันตแพทยศาสตร์ มหาวิทยาลัยนเรศวร	๒๒ กุมภาพันธ์ ๒๕๕๔	คณะทันตแพทยศาสตร์ มหาวิทยาลัยนเรศวร
๙	โครงการมูทิตาจิต ครอบ ๖ รอบ แต่ ศ. (พิเศษ) ทญ.ดร.วิสาขะ ลิ้มวงศ์ และ ผศ.ทญ.อนงค์นาฏ ภักดีณรงค์	๔ มีนาคม ๒๕๕๔	คณะทันตแพทยศาสตร์ มหาวิทยาลัยนเรศวร
๑๐	นิสิตคุณธรรม	๒๑-๒๔ มีนาคม ๒๕๕๔	คณะทันตแพทยศาสตร์ มหาวิทยาลัยนเรศวร
๑๑	สัมมนาสโมสรนิสิต	๒๖-๒๘ มีนาคม และ ๒ เมษายน ๒๕๕๔	คณะทันตแพทยศาสตร์ และโรงเรียนบ้านวังแดด
๑๒	โครงการส่งบัณฑิตสู่สังคม ๙	๒๘ มีนาคม ๒๕๕๔	คณะทันตแพทยศาสตร์ มหาวิทยาลัยนเรศวร



ตารางที่ ๒๒ โครงการ/กิจกรรมในด้านการส่งเสริมศิลปวัฒนธรรม (ต่อ)

ลำดับที่	โครงการ/กิจกรรม	ระยะเวลา การดำเนินกิจกรรม	สถานที่
๑๓	เสริมสร้างศักยภาพนิสิตทันตแพทย์	๓๐ มีนาคม ๒๕๕๔	คณะทันตแพทยศาสตร์ มหาวิทยาลัยนเรศวร
๑๔	งานรัฐพิธีวันคล้ายวันสวรรคตสมเด็จพระ นเรศวรมหาราช ประจำปี ๒๕๕๔	๒๕ เมษายน ๒๕๕๔	ลานพระบรมราชานุสาวรีย์ สมเด็จพระนเรศวรมหาราช
๑๕	รดน้ำขอพรเนื่องในวันสงกรานต์ คณะทันตแพทยศาสตร์	๒๗ เมษายน ๒๕๕๔	บริเวณชั้น ๑ อาคารบริหาร คณะทันตแพทยศาสตร์
๑๖	นิสิตดีเด่น	พฤษภาคม-มิถุนายน ๒๕๕๔	คณะทันตแพทยศาสตร์ มหาวิทยาลัยนเรศวร
๑๗	ปฐมนิเทศนิสิตใหม่ คณะทันตแพทยศาสตร์ ประจำปีการศึกษา ๒๕๕๔	๒๓ พฤษภาคม ๒๕๕๔	ห้องประชุมใหญ่ อาคารเอกาทศรถ
๑๘	เปิดประตูสู่หันทะ	๒-๙ และ ๑๓-๑๔ มิถุนายน ๒๕๕๔	คณะทันตแพทยศาสตร์ อาคารเอกาทศรถและขวัญเมือง
๑๙	บวงสรวงสมเด็จพระนเรศวรมหาราช	๙ มิถุนายน ๒๕๕๔	ลานพระบรมราชานุสาวรีย์ สมเด็จพระนเรศวรมหาราช
๒๐	โครงการปฐมนิเทศนิสิตใหม่ มหาวิทยาลัย นเรศวร ประจำปีการศึกษา ๒๕๕๔	๑๐-๑๒ มิถุนายน ๒๕๕๔	มหาวิทยาลัยนเรศวร
๒๑	พัฒนาทักษะทางดนตรีไทย	๑๔-๑๙ มิถุนายน ๒๕๕๔	คณะทันตแพทยศาสตร์ มหาวิทยาลัยนเรศวร
๒๒	วันไหว้ครูมหาวิทยาลัยนเรศวร	๑๖ มิถุนายน ๒๕๕๔	อาคารอเนกประสงค์ มหาวิทยาลัยนเรศวร
๒๓	วันไหว้ครูและสายสัมพันธ์ทันตแพทย์	๑๖ มิถุนายน ๒๕๕๔	ห้องประชุมใหญ่ อาคารเอกาทศรถ
๒๔	โครงการร้องเพลงมหาวิทยาลัย ภาคภูมิใจนเรศวร	๑๐ กรกฎาคม ๒๕๕๔	สนามกีฬากลางแจ้ง มหาวิทยาลัยนเรศวร
๒๕	โครงการเปิดโลกกิจกรรม ปีการศึกษา ๒๕๕๔	๑๕ กรกฎาคม ๒๕๕๔	อาคารอเนกประสงค์ มหาวิทยาลัยนเรศวร
๒๖	โครงการ Freshy Night	๑๕ กรกฎาคม ๒๕๕๔	อาคารอเนกประสงค์ มหาวิทยาลัยนเรศวร
๒๗	Freshy Dent ประจำปี ๒๕๕๔	๑๖ กรกฎาคม ๒๕๕๔	คณะทันตแพทยศาสตร์ มหาวิทยาลัยนเรศวร
๒๘	วันคล้ายวันสถาปนามหาวิทยาลัยนเรศวร	๒๙ กรกฎาคม ๒๕๕๔	ลานพระบรมราชานุสาวรีย์ สมเด็จพระนเรศวรมหาราช
๒๙	โครงการคืนสู่เหย้าศิษย์เก่าเทา-แสด ประจำปี ๒๕๕๔	๒๙ กรกฎาคม ๒๕๕๔	อาคารอเนกประสงค์ มหาวิทยาลัยนเรศวร

ตารางที่ ๒๒ โครงการ/กิจกรรมในด้านการส่งเสริมศิลปวัฒนธรรม (ต่อ)

ลำดับที่	โครงการ/กิจกรรม	ระยะเวลา การดำเนินงาน	สถานที่
๓๐	พิธีวันเฉลิมพระชนมพรรษา สมเด็จพระนางเจ้าสิริกิติ์ฯ พระบรมราชินีนาถ	๑๒ สิงหาคม ๒๕๕๔	ศาลาประชาคม ศาลากลางจังหวัดพิษณุโลก
๓๑	พิธีถวายราชสดุดี “วันมหิดล” ประจำปี ๒๕๕๔	๒๑ กันยายน ๒๕๕๔	โรงพยาบาลมหาวิทยาลัยนเรศวร
๓๒	วันทันตสาธารณสุข	๒๑ ตุลาคม ๒๕๕๔	คณะทันตแพทยศาสตร์ มหาวิทยาลัยนเรศวร
๓๓	Dent Camp ครั้งที่ ๑๐	๑๒-๑๓ พฤศจิกายน ๒๕๕๔	คณะทันตแพทยศาสตร์ มหาวิทยาลัยนเรศวร
๓๔	กีฬาสามัคคีสัมพันธ์วิทยาศาสตร์สุขภาพ	๑๙-๒๔ พฤศจิกายน ๒๕๕๔	สนามกีฬา มหาวิทยาลัยนเรศวร
๓๕	บ้านอบอุ่น	๑๙ ธันวาคม ๒๕๕๔	คณะทันตแพทยศาสตร์ มหาวิทยาลัยนเรศวร
๓๖	แข่งขันกีฬาภายในคณะทันตแพทยศาสตร์ ฟ.ฟันเกมส์ ครั้งที่ ๙	๒๘ ธันวาคม ๒๕๕๔	สนามกีฬาในร่ม อาคารอเนกประสงค์
๓๗	งานทำบุญตักบาตรเนื่องในวันขึ้นปีใหม่ ประจำปี พ.ศ. ๒๕๕๕ คณะทันตแพทยศาสตร์	๒๙ ธันวาคม ๒๕๕๔	โรงพยาบาลทันตกรรม มหาวิทยาลัยนเรศวร

ตารางที่ ๒๓ สรุปกิจกรรมด้านการทำนุบำรุงศิลปวัฒนธรรม

กิจกรรมด้านการทำนุบำรุงศิลปวัฒนธรรม	จำนวนกิจกรรม		
	ประจำปี ๒๕๕๒	ประจำปี ๒๕๕๓	ประจำปี ๒๕๕๔
กิจกรรมที่มีการพัฒนาและสร้างมาตรฐาน ศิลปวัฒนธรรม	๒๒	๒๒	๒๔
กิจกรรมที่ทำร่วมกับมหาวิทยาลัย/คณะอื่นๆ	๙	๙	๑๓
รวม	๓๑	๓๑	๓๗



การบริหารและจัดการ

คณะกรรมการประจำคณะทันตแพทยศาสตร์ มหาวิทยาลัยนเรศวร ตามพระราชบัญญัติมหาวิทยาลัยนเรศวร พุทธศักราช ๒๕๓๓ กำหนดให้กรรมการคณะฯ มีอำนาจและหน้าที่ควบคุมดูแลกิจการทั่วไปของคณะฯ ในด้านการวางนโยบายของคณะฯ ที่เกี่ยวข้องกับการศึกษา การวิจัย การให้บริการทางวิชาการแก่สังคม และการทำนุบำรุงศิลปวัฒนธรรม วางระเบียบและออกข้อบังคับของคณะฯ ตลอดจนพิจารณาให้ความเห็นชอบและอนุมัติในเรื่องต่าง ๆ เกี่ยวกับกิจการของคณะฯ

คณะกรรมการประจำคณะทันตแพทยศาสตร์ ในปีพุทธศักราช ๒๕๕๔ ประกอบด้วย

(ข้อมูล ณ วันที่ ๓๑ ธันวาคม ๒๕๕๔)

๑. คณะบดีคณะทันตแพทยศาสตร์ (ผู้ช่วยศาสตราจารย์ทันตแพทย์ ไพโรจน์ ศรีอรุณ)	ประธานกรรมการ
๒. รองคณะบดีฝ่ายคลินิก (ผู้ช่วยศาสตราจารย์ทันตแพทย์หญิง ดร.พีรยา สุรภิกษ์พันธ์)	กรรมการ
๓. รองคณะบดีฝ่ายวางแผนพัฒนาและประกันคุณภาพการศึกษา (อาจารย์ทันตแพทย์หญิง ดร.พจมาลย์ โตเทียม)	กรรมการ
๔. รองคณะบดีฝ่ายวิจัย (อาจารย์ทันตแพทย์หญิง ดร.วีรญา ตันทนาภรณ์กุล)	กรรมการ
๕. รองคณะบดีฝ่ายวิชาการ (อาจารย์ทันตแพทย์หญิง ศิริลาวัลย์ ไต๊ะนาค)	กรรมการ
๖. รองคณะบดีฝ่ายกิจการนิสิต (อาจารย์ทันตแพทย์หญิง ดร.กันยารัตน์ คอวนิช)	กรรมการ
๗. หัวหน้าภาควิชาชีววิทยาช่องปาก (อาจารย์ทันตแพทย์หญิง ดร.รุ่งอรุณ เกรียงไกร)	กรรมการ
๘. หัวหน้าภาควิชาทันตกรรมบูรณะ (อาจารย์ทันตแพทย์หญิง สุธรรมมา จรัสศรี)	กรรมการ
๙. หัวหน้าภาควิชาทันตกรรมป้องกัน (อาจารย์ทันตแพทย์หญิง ดร.ประวีณา โสภาพรอมร)	กรรมการ
๑๐. หัวหน้าภาควิชาศัลยศาสตร์ช่องปาก (อาจารย์ทันตแพทย์ พิชิต งามวรรณกุล)	กรรมการ
๑๑. หัวหน้าภาควิชาทันตกรรมวินิจฉัย (อาจารย์ทันตแพทย์หญิง จุฬามาศ อรรถโกมล)	กรรมการ
๑๒. ตัวแทนคณาจารย์ (ผู้ช่วยศาสตราจารย์ ทันตแพทย์หญิง ลลิตกร พรหมมา)	กรรมการ

๑๓. ตัวแทนคณาจารย์

กรรมการ

(อาจารย์ทันตแพทย์ ดร.อนุพันธ์ สิทธิโชคชัยวุฒิ)

๑๔. รองคณบดีฝ่ายบริหาร

กรรมการและเลขานุการ

(อาจารย์ทันตแพทย์หญิง ดร.เกษสิริ วิศิษฐ์พรหม)

อนึ่ง อาจารย์ของคณะทันตแพทยศาสตร์ที่ดำรงตำแหน่งกรรมการในสภาอาจารย์ (ตั้งแต่วันที่ ๒๙ ธันวาคม ๒๕๕๔ ถึงปัจจุบัน) คือ อาจารย์ทันตแพทย์ ดร.ไพบุลย์ จิตประเสริฐวงศ์
การบริหารงานของคณะทันตแพทยศาสตร์

คณะทันตแพทยศาสตร์ มีการบริหารองค์กรโดยคณะกรรมการประจำคณะ ประกอบด้วย คณบดี เป็นประธานคณะกรรมการฯ หัวหน้าภาควิชา กรรมการโดยการคัดเลือก รองคณบดี ๖ ฝ่าย ได้แก่ รองคณบดีฝ่ายบริหาร รองคณบดีฝ่ายคลินิก รองคณบดีฝ่ายวางแผนพัฒนาและประกันคุณภาพการศึกษา รองคณบดีฝ่ายวิจัย รองคณบดีฝ่ายวิชาการ และรองคณบดีฝ่ายกิจการนิสิต

ปัจจุบันคณะทันตแพทยศาสตร์ แบ่งการบริหารเป็นดังนี้ คือ

๑. รองคณบดีฝ่ายบริหาร กำกับและดูแล ประกอบด้วย

๑.๑ สำนักงานเลขานุการคณะทันตแพทยศาสตร์ แบ่งออกเป็น ๖ สายงาน คือ หัวหน้างานธุรการ หัวหน้างานการเงินและพัสดุ หัวหน้างานนโยบายและแผน หัวหน้างานบริการการศึกษา หัวหน้างานห้องปฏิบัติการ และหัวหน้างานกิจการนิสิตและศิษย์เก่าสัมพันธ์

๒. รองคณบดีฝ่ายวางแผนพัฒนาและประกันคุณภาพการศึกษา

๓. รองคณบดีฝ่ายวิจัย

๔. รองคณบดีฝ่ายวิชาการ

๕. รองคณบดีฝ่ายกิจการนิสิต

๖. รองคณบดีฝ่ายคลินิก และผู้อำนวยการโรงพยาบาลทันตกรรม กำกับดูแล ประกอบด้วย

๖.๑ หัวหน้างานธุรการและเวชระเบียน

๖.๒ หัวหน้างานการเงินพัสดุและอาคารสถานที่

๖.๓ หัวหน้างานนโยบายและแผน

๖.๔ หัวหน้างานบริการวิชาการสู่สังคม

๖.๕ หัวหน้างานงานปฏิบัติการคลินิก

๗. ภาควิชา ที่ขึ้นตรงต่อคณบดี ประกอบด้วย ๕ ภาควิชา ดังนี้

๗.๑ ภาควิชาชีววิทยาช่องปาก รับผิดชอบการจัดการเรียน-การสอนและการประเมินผลหมวดวิชาเฉพาะด้าน กลุ่มวิชาเอกดังต่อไปนี้ ชีววิทยาช่องปาก จุลกายวิภาคศาสตร์ช่องปาก ทันตกายวิภาคศาสตร์ วัสดุศาสตร์พื้นฐานเออร์โกโนมิก และโครงการวิจัย เป็นต้น

๗.๒ ภาควิชาทันตกรรมบูรณะ รับผิดชอบการจัดการเรียน-การสอนและการประเมินผลหมวดวิชาเฉพาะด้านกลุ่มวิชาเอกสาขาวิชาทันตกรรมหัตถการ ทันตกรรมประดิษฐ์ และทันตกรรมบดเคี้ยว



๗.๓ ภาควิชาทันตกรรมป้องกัน รับผิดชอบการจัดการเรียน-การสอนและการประเมินผล
หมวดวิชาเฉพาะด้าน กลุ่มวิชาเอกสาขาวิชาปริทันตวิทยา ทันตกรรมสำหรับเด็ก ทันตกรรมจัดฟัน และ ทันต
กรรมชุมชน

๗.๔ ภาควิชาศัลยศาสตร์ช่องปาก รับผิดชอบการจัดการเรียน-การสอนและการประเมินผล
หมวดวิชาเฉพาะด้าน กลุ่มวิชาเอกสาขาวิชาศัลยศาสตร์ช่องปาก และทันตกรรมโรงพยาบาล

๗.๕ ภาควิชาทันตกรรมวินิจฉัย รับผิดชอบการจัดการเรียน-การสอนและการประเมินผล
หมวดวิชาเฉพาะด้าน กลุ่มวิชาเอกสาขาวิชาวินิจฉัยช่องปาก และพยาธิวิทยาช่องปาก

ตารางที่ ๒๔ จำนวนบุคลากรของคณะทันตแพทยศาสตร์ มหาวิทยาลัยนเรศวร

(ข้อมูล ณ วันที่ ๓๑ ธันวาคม ๒๕๕๔)

หน่วยงาน	ผู้มีความรู้ และ ผู้เกษียณฯ	สาย ก.	สาย ข.	สาย ค.	พนักงาน สาย วิชาการ	พนักงาน สาย บริการ	พนักงาน ราชการ	ลูกจ้าง ชั่วคราว	รวม
ภาควิชาชีววิทยาช่องปาก	๑	๑	-	-	๖	๑	-	-	๙
ภาควิชาทันตกรรมบูรณะ	๑	๔	-	-	๑๔	๑	-	-	๒๐
ภาควิชาทันตกรรมป้องกัน	-	๕	-	-	๑๘	๑	-	-	๒๔
ภาควิชาศัลยศาสตร์ช่องปาก	-	๓	-	-	๑	๑	-	-	๕
ภาควิชาทันตกรรมวินิจฉัย	๑	๑	-	-	๕	๑	-	-	๘
สำนักงานเลขานุการคณะฯ	-	-	-	๒	-	๓๘	๑	๙	๕๐
โรงพยาบาลทันตกรรม	-	-	-	-	-	๓๘	-	๘	๔๖
รวมทั้งสิ้น	๓	๑๔	-	๒	๔๔	๘๑	๑	๑๗	๑๖๒

การเงินและงบประมาณ

สืบเนื่องจากมหาวิทยาลัย ได้มีการจัดทำแผนกลยุทธ์ เพื่อเป็นกรอบแนวทางในการดำเนินงานด้านต่างๆ ตามภารกิจหลักโดยได้ทำการวิเคราะห์ภารกิจเพื่อจัดทำเป็นแผนงบประมาณซึ่งจะทำให้มหาวิทยาลัยสามารถวางแผนการใช้จ่ายงบประมาณเพื่อขอรับการจัดสรรงบประมาณเป็นรายปีจากรัฐบาลและใช้เป็นนโยบายในการจัดหางบประมาณจากแหล่งอื่นมาสนับสนุนการดำเนินงานเพื่อพัฒนามหาวิทยาลัยในด้านต่างๆ นั้น

คณะทันตแพทยศาสตร์ ได้เตรียมความพร้อมบุคลากรให้มีความรู้ความสามารถในด้านปฏิบัติงานระบบใหม่ ซึ่งได้มีการนำระบบสารสนเทศมาใช้ในการจัดการข้อมูลระบบบัญชี ทั้งงบประมาณแผ่นดิน งบประมาณรายได้ โดยอิงระบบจากกองคลัง ของมหาวิทยาลัย เป็นหลัก เพื่อให้มีประสิทธิภาพ เอื้ออำนวยแก่ผู้บริหารในการตัดสินใจ เพื่อให้การใช้งบประมาณของคณะเป็นไปตามวัตถุประสงค์ มีประสิทธิภาพถูกต้องตรวจสอบได้ และใช้งบประมาณไม่เกินวงเงินงบประมาณที่ได้รับอนุมัติแต่ละรายการเพื่อให้การเบิกจ่ายเงินถูกต้องตามกฎหมาย ระเบียบ ข้อบังคับ จึงมีการสำรวจความต้องการแท้จริงสำหรับการใช้งบประมาณของแต่ละฝ่ายโดยฝ่ายบริหารจะทำการสำรวจแต่ละปี และให้นำเสนอมายังผู้บริหารพิจารณาอนุมัติต่อไป

ในปีงบประมาณ พ.ศ. ๒๕๕๔ คณะทันตแพทยศาสตร์มีการบริหารจัดการงบประมาณที่ได้รับจัดสรรตามแผนงบประมาณและผลผลิต โดยมีรายละเอียดงบประมาณดังนี้

งบประมาณแผ่นดิน

แผนงบประมาณ : เร่งรัดปฏิรูปการศึกษาและการเรียนรู้ตลอดชีวิต โดยจำแนกตามผลผลิตดังนี้

ตารางที่ ๒๕ งบประมาณที่ได้รับจัดสรรตามแผนงบประมาณและผลผลิต

๑	ผลผลิตที่ ๓ : ผู้สำเร็จการศึกษาด้านวิทยาศาสตร์สุขภาพ	๑๒,๗๓๖,๑๐๐	บาท
๒	ผลผลิตที่ ๔ : ผู้สำเร็จการศึกษาตามโครงการเร่งรัดผลิตบัณฑิต สาขาวิชาที่ขาดแคลน	๔๕,๐๐๐,๐๐๐	บาท
๓	ผลผลิตที่ ๕ : ผลงานการให้บริการวิชาการ	๗๐๐,๐๐๐	บาท
รวมทั้งสิ้น		๕๘,๔๓๖,๑๐๐	บาท



แผนภูมิที่ ๓ งบประมาณแผ่นดินจำแนกตามผลผลิต

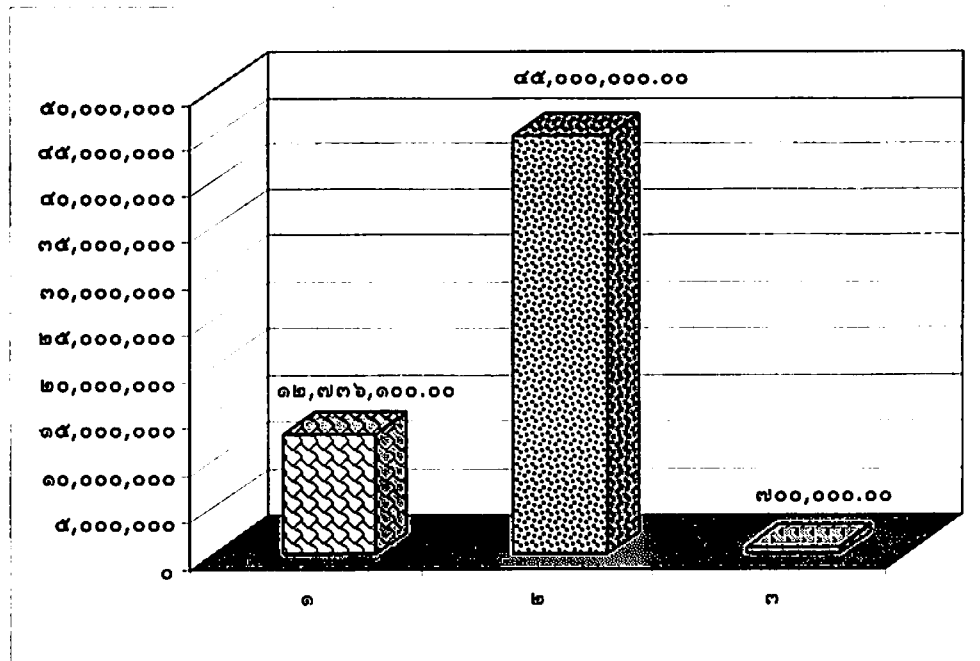

- ๑ ผลผลิตที่ ๓ : ผู้สำเร็จการศึกษาด้านวิทยาศาสตร์สุขภาพ
- ๒ ผลผลิตที่ ๔ : ผู้สำเร็จการศึกษาด้านหลักสูตรบัณฑิตสาขาวิชา
- ๓ ผลผลิตที่ ๕ : ผลงานการให้บริการวิชาการ

ประเภทของผลผลิต จำแนกตามหมวดรายจ่าย

ผลผลิตที่ ๓ : ผู้สำเร็จการศึกษาด้านวิทยาศาสตร์สุขภาพ

กิจกรรม : จัดการเรียนการสอนด้านวิทยาศาสตร์สุขภาพ

งานจัดการศึกษาสาขาทันตแพทยศาสตร์

ตารางที่ ๒๖ ประเภทของงบประมาณ จำแนกตามหมวดรายจ่าย

งบบุคลากร	เงินเดือน	๕,๕๒๙,๔๐๐	บาท	๖,๙๐๐,๘๐๐	บาท
	ค่าจ้างชั่วคราว	๑,๓๗๑,๔๐๐	บาท		
งบดำเนินงาน	ค่าตอบแทน วัสดุและวัสดุ	๗๐๗,๓๐๐	บาท	๗๐๗,๓๐๐	บาท
งบเงินอุดหนุน	อุดหนุนทั่วไป	๕,๑๒๘,๐๐๐	บาท	๕,๑๒๘,๐๐๐	บาท
รวมทั้งสิ้น				๑๒,๗๓๖,๑๐๐	บาท

แผนภูมิที่ ๔ งบประมาณแผ่นดิน จำแนกตามหมวดรายจ่าย

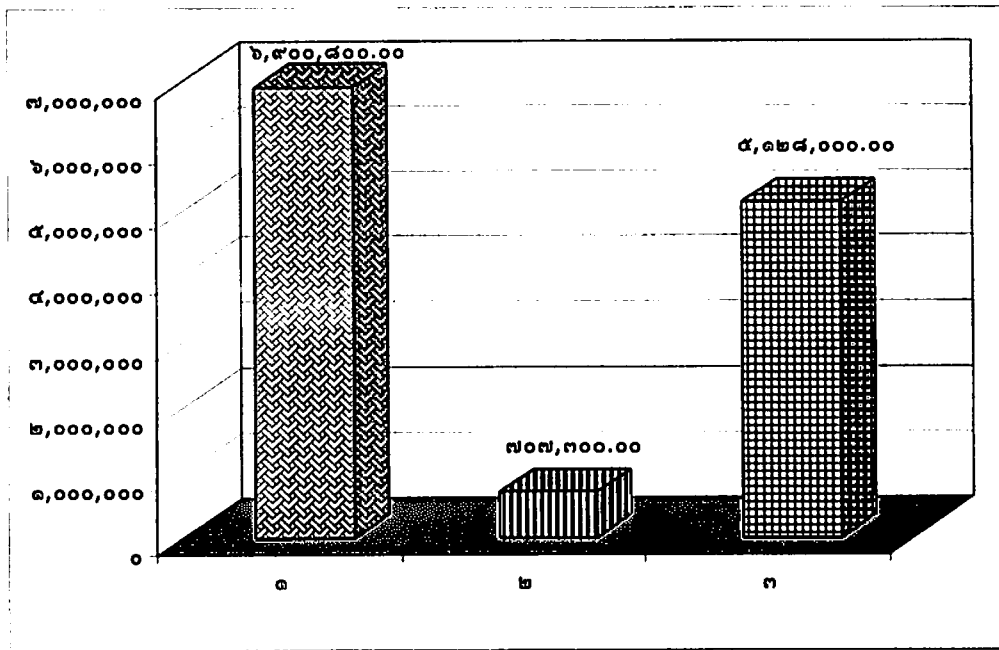

- ๑ งบบุคลากร
- ๒ งบดำเนินงาน
- ๓ งบเงินอุดหนุน

ผลผลิตที่ ๔ : ผู้สำเร็จการศึกษาตามโครงการเร่งรัดผลิตบัณฑิตสาขาวิชาที่ขาดแคลน
 กิจกรรม : จัดการเรียนการสอนสาขาวิชาที่ขาดแคลน
 โครงการเร่งรัดผลิตบัณฑิตสาขาวิชาที่ขาดแคลน

ตารางที่ ๒๗ ประเภทของงบประมาณ จำแนกตามหมวดรายจ่าย

งบอุดหนุน	เงินอุดหนุนการเร่งรัดผลิตบัณฑิตทางด้านทันตแพทยศาสตร์	๔๕,๐๐๐,๐๐๐	บาท	๔๕,๐๐๐,๐๐๐	บาท
รวมทั้งสิ้น				๔๕,๐๐๐,๐๐๐	บาท

ผลผลิตที่ ๕ : ผลงานการให้บริการวิชาการ
 กิจกรรม : เผยแพร่ความรู้และบริการวิชาการ
 งานบริการวิชาการแก่สังคม

ตารางที่ ๒๘ ประเภทของงบประมาณ จำแนกตามหมวดรายจ่าย

งบอุดหนุน	เงินอุดหนุนโครงการบริการวิชาการแก่สังคม(โครงการหน่วยทันตกรรมพระราชทาน)	๗๐๐,๐๐๐	บาท	๗๐๐,๐๐๐	บาท
รวมทั้งสิ้น				๗๐๐,๐๐๐	บาท



ตารางที่ ๒๙ เปรียบเทียบการได้รับจัดสรรงบประมาณแผ่นดินที่ใช้ในการบริหารจัดการของ
คณะทันตแพทยศาสตร์มหาวิทยาลัยนเรศวรตั้งแต่ปีงบประมาณ พ.ศ.๒๕๕๕ - ๒๕๕๕

รายการ	ปีงบประมาณ									
	๒๕๕๕	๒๕๕๖	๒๕๕๗	๒๕๕๘	๒๕๕๙	๒๕๖๐	๒๕๖๑	๒๕๖๒	๒๕๖๓	๒๕๖๔
งบบุคลากร	๕,๒๙๘,๕๐๐	๕,๕๑๙,๖๐๐	๘,๓๖๕,๐๐๐	๑๑,๒๙๕,๑๐๐	๗,๕๙๑,๙๐๐	๖,๖๕๘,๑๐๐	๖,๘๙๑,๕๐๐	๗,๒๑๑,๗๐๐	๖,๘๕๒,๘๐๐	๖,๙๐๐,๘๐๐
งบดำเนินงาน	๑,๘๘๙,๗๐๐	๑,๘๘๙,๗๐๐	๑,๙๒๒,๐๐๐	๑,๙๒๒,๐๐๐	๑,๙๒๒,๐๐๐	๑,๙๒๒,๐๐๐	๑,๙๒๒,๐๐๐	๑,๘๖๙,๕๐๐	๑,๘๗๐,๗๐๐	๗๐๗,๓๐๐
งบลงทุน-ครุภัณฑ์การศึกษา	๓๐,๐๐๐,๐๐๐	๑๖,๐๐๐,๐๐๐	๑๖,๐๐๐,๐๐๐	๑๕,๐๐๐,๐๐๐	-	-	-	-	-	-
งบลงทุน-ครุภัณฑ์ประกอบอาคาร	๕,๐๐๐,๐๐๐	๑๐,๐๐๐,๐๐๐	๑๕,๐๐๐,๐๐๐	๗,๕๐๐,๐๐๐	-	-	-	-	-	-
งบเงินอุดหนุนทั่วไปสำหรับนักศึกษา ทันตแพทย์	๕,๐๘๓,๐๐๐	๕,๐๘๓,๐๐๐	๕,๐๘๓,๐๐๐	๕,๐๘๓,๐๐๐	๕,๐๘๓,๐๐๐	๕,๐๘๓,๐๐๐	๕,๐๘๓,๐๐๐	๕,๐๘๓,๐๐๐	๕,๐๘๓,๐๐๐	๕,๐๘๓,๐๐๐
งบเงินอุดหนุนทั่วไป(แผนงานบริการ วิชาการแก่สังคม)	-	-	-	๕๕๒,๐๐๐	๑,๑๐๐,๐๐๐	๑,๕๕๐,๐๐๐	๘๐๐,๐๐๐	๗๐๐,๐๐๐	๕๐๐,๐๐๐	๗๐๐,๐๐๐
งบเงินอุดหนุนทั่วไป(ค่าบำรุงสมาชิก อ.บ.ท.ท.)	๗,๕๐๐	๗,๕๐๐	๗,๕๐๐	๗,๕๐๐	๗,๕๐๐	๗,๕๐๐	๔๕,๐๐๐	๔๕,๐๐๐	๔๕,๐๐๐	๔๕,๐๐๐
งบเงินอุดหนุนทั่วไป(โครงการเร่งรัด ผลิตบัณฑิตฯ)	-	-	-	๒,๕๐๐,๐๐๐	๖,๑๑๑,๐๐๐	๑๔,๖๑๒,๕๐๐	๒๑,๒๖๙,๓๐๐	๒๘,๗๖๙,๓๐๐	๔๐,๐๐๐,๐๐๐	๔๕,๐๐๐,๐๐๐
รวม	๔๖,๒๘๘,๕๐๐	๓๗,๕๐๙,๗๐๐	๔๖,๓๗๖,๕๐๐	๔๔,๒๕๘,๕๐๐	๒๕,๗๐๔,๓๐๐	๒๙,๗๓๒,๙๐๐	๓๖,๐๑๐,๗๐๐	๔๓,๖๗๘,๕๐๐	๕๔,๗๔๑,๕๐๐	๕๘,๕๓๖,๑๐๐

หมายเหตุ งบเงินอุดหนุนทั่วไป (โครงการเร่งรัดผลิตบัณฑิตทันตแพทย์เพิ่มชาชนบท)

ปี	จัดสรร	รายการหัก		คงเหลือ ที่คณะทันตฯได้รับ	หมายเหตุ
		ให้ ม.นเรศวร	คณะอื่นที่สอน		
๒๕๕๘	๒,๕๐๐,๐๐๐	-	-	๒,๕๐๐,๐๐๐	
๒๕๕๙	๑๐,๐๐๐,๐๐๐	๒,๐๐๐,๐๐๐	๑,๘๘๙,๐๐๐	๖,๑๑๑,๐๐๐	
๒๕๖๐	๑๗,๕๐๐,๐๐๐	-	๒,๘๘๗,๖๐๐	๑๔,๖๑๒,๕๐๐	ขออนุมัติยกเว้นให้ส่วนกลาง ๒๐%
๒๕๖๑	๒๕,๐๐๐,๐๐๐	-	๓,๗๓๐,๗๐๐	๒๑,๒๖๙,๓๐๐	
๒๕๖๒	๓๒,๕๐๐,๐๐๐	-	๓,๗๓๐,๗๐๐	๒๘,๗๖๙,๓๐๐	
๒๕๖๓	๔๐,๐๐,๐๐๐	-	-	๔๐,๐๐๐,๐๐๐	
๒๕๖๔	๔๕,๐๐,๐๐๐	-	-	๔๕,๐๐๐,๐๐๐	

แผนภูมิที่ ๕ เปรียบเทียบการได้รับจัดสรรงบประมาณแผ่นดิน

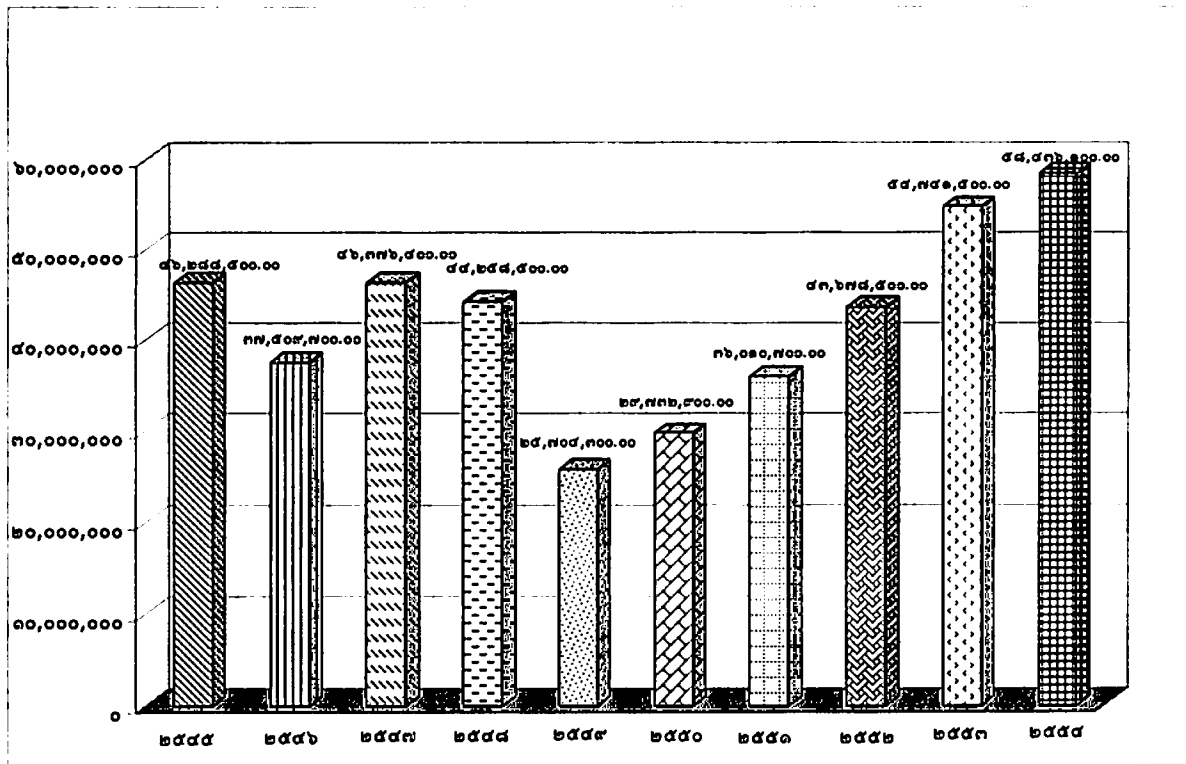

งบประมาณรายได้

งบประมาณรายได้ของคณะทันตแพทยศาสตร์ แหล่งที่มาของรายรับนอกจากจะมาจากการเรียนการสอนแล้ว คณะยังได้มีการจัดการรายได้โดยการเปิดให้บริการคลินิกทันตกรรมนอกเวลาราชการ โดยได้เปิดให้บริการตั้งแต่วันที่ ๖ พฤษภาคม ๒๕๕๖

และคณะได้พัฒนาการจัดการรายได้เพิ่มเพื่อให้เพียงพอกับรายจ่ายของคณะ โดยการขออนุมัติเปิดให้บริการคลินิกทันตกรรมนอกเวลาราชการเพิ่มจากเดิมซึ่งให้บริการในวันจันทร์ถึงวันศุกร์ เพิ่มเป็นให้บริการจากวันจันทร์ถึงวันเสาร์ โดยเปิดให้บริการตั้งแต่วันที่ ๑๗ พฤษภาคม ๒๕๕๑ และขยายเพิ่มวันทำการคลินิกนอกเวลา วันอาทิตย์ ตั้งแต่วันที่ ๒ สิงหาคม ๒๕๕๒ เป็นต้นไป ในสิ้นปีงบประมาณ ๒๕๕๔ ผลการดำเนินงานของคลินิกพิเศษพบว่ามีรายได้จากการรักษาทางทันตกรรมเพิ่มขึ้น จากปี งบประมาณ ๒๕๕๓ คิดเป็นร้อยละ ๓๔.๐๑

ดังนั้นในปีงบประมาณ พ.ศ.๒๕๕๔ คณะทันตแพทยศาสตร์มีรายรับที่นำไปจัดสรรงบประมาณสำหรับใช้ในการบริหารจัดการทั้งสิ้น ๑๓,๐๑๘,๗๓๘.๒๘ บาท โดยสามารถจำแนกเป็น ๓ มิติ ได้ดังนี้

แผนภูมิที่ ๖ มิติแผนงาน

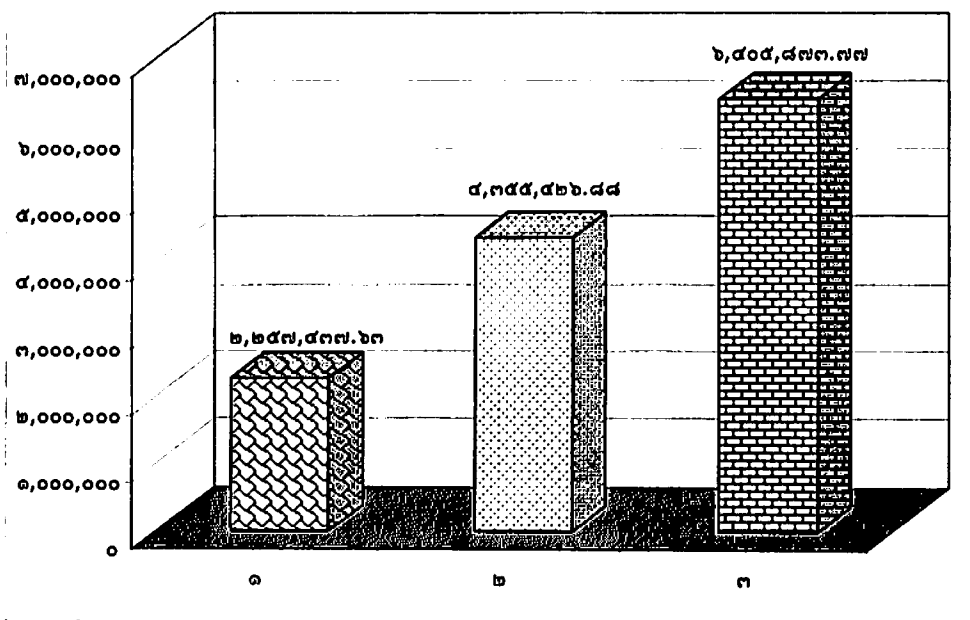

- ๑ แผนงานจัดการศึกษาอุดมศึกษา (ส่วนกลาง)
- ๒ แผนงานจัดการศึกษาอุดมศึกษา
- ๓ แผนงานบริการสุขภาพ

แผนภูมิที่ ๗ มิติกองทุน

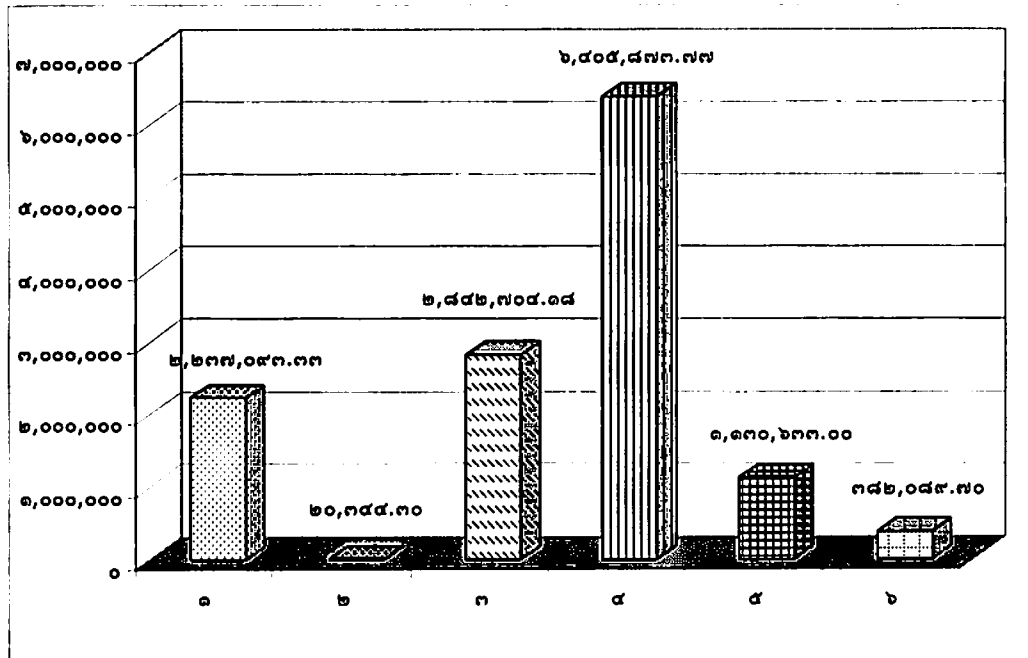

- ๑ กองทุนทั่วไป
- ๒ กองทุนสำรอง
- ๓ กองทุนเพื่อการศึกษา
- ๔ กองทุนบริการสุขภาพ
- ๕ กองทุนสินทรัพย์ถาวร
- ๖ กองทุนกิจการนิสิต

ตารางที่ ๓๐ มิติน่วยงาน

มิติกองทุน		จำนวนเงิน (บาท)
๑	คณะทันตแพทยศาสตร์	๑๓,๐๑๘,๗๓๘.๒๘
รวมมิติน่วยงาน		๑๓,๐๑๘,๗๓๘.๒๘



ตารางที่ ๓๑ เปรียบเทียบรายรับจริงเงินงบประมาณรายได้ที่ใช้ในการบริหารจัดการของคณะทันตแพทยศาสตร์มหาวิทยาลัยนเรศวร
ตั้งแต่ปีงบประมาณ พ.ศ.๒๕๕๕-๒๕๕๕

ที่	รายละเอียด ประมาณการ รายรับ	รายรับจริง ปี พ.ศ.๒๕๕๕	รายรับจริง ปี พ.ศ.๒๕๕๖	รายรับจริง ปี พ.ศ.๒๕๕๗	รายรับจริง ปี พ.ศ.๒๕๕๘	รายรับจริง ปี พ.ศ.๒๕๕๙	รายรับจริง ปี พ.ศ.๒๕๕๐	รายรับจริง ปี พ.ศ.๒๕๕๑	รายรับจริง ปี พ.ศ.๒๕๕๒	รายรับจริง ปี พ.ศ.๒๕๕๓	รายรับจริง ปี พ.ศ.๒๕๕๔
๑	ค่ารักษาทาง ทันตกรรมใน เวลาราชการ	๓๘๙,๗๐๐.๐๐	๑,๕๓๒,๗๕๔.๐๐	๑,๕๔๒,๕๖๘.๐๐	๑,๖๖๐,๗๕๕.๕๐	๑,๗๕๔,๕๗๑.๐๐	๑,๘๕๗,๗๓๘.๕๐	๑,๙๖๕,๕๐๓.๓๐	๒,๐๑๙,๑๐๓.๒๕	๒,๒๑๖,๓๕๒.๙๓	๒,๕๙๖,๖๗๙.๕๐
๒	ค่ารักษาทาง ทันตกรรม นอกเวลา ราชการ		๑๙๖,๗๐๖.๐๐	๖๑๑,๕๐๖.๕๐	๙๑๔,๙๗๗.๙๐	๑,๖๕๐,๒๐๖.๒๕	๓,๑๕๓,๙๓๐.๗๕	๔,๙๑๒,๑๖๓.๑๑	๔,๒๗๑,๖๒๒.๓๓	๔,๑๔๐,๙๗๐.๕๘	๕,๕๕๙,๕๐๖.๓๘
๓	ค่าปรับนิสิต ทันตแพทย์ ผิดสัญญา				๔๕๖,๑๙๓.๔๙	๕๗๘,๘๓๐.๒๐	๖๕๓,๐๕๓.๘๘	๑,๕๗๗,๐๘๘.๙๘	๔๑๖,๕๙๓.๓๑	๑,๓,๐๕,๓๖๙.๑๒	๒,๐๔๙,๕๗๖.๒๔
๔	ค่าปรับ สำหรับห้อง อ่านหนังสือ			๗,๗๒๗.๐๐	๘,๗๒๕.๐๐	๑๐,๓๕๐.๐๐	๑๗,๒๑๐.๐๐	๒๒,๘๒๕.๐๐	๒๓,๕๗๐.๐๐	๑๘,๐๒๖.๐๐	๑๘,๕๒๐.๐๐
๕	ห้อง ปฏิบัติงาน วิจัย							๒๖,๒๕๐.๐๐	๒๓,๕๗๐.๐๐	๒๐,๕๒๐.๐๐	๑๘,๕๒๐.๐๐
๖	ค่าลงทะเบียน การศึกษา คณะทันต แพทยศาสตร์	๒,๒๗๓,๔๕๐.๐๐	๓,๒๑๘,๗๕๐.๐๐	๓,๓๐๗,๑๙๙.๐๐	๓,๗๐๘,๘๗๕.๐๐	๔,๕๒๕,๕๕๐.๐๐	๖,๘๕๓,๙๐๐.๐๐	๘,๕๓๕,๔๓๖.๐๐	๙,๓๕๒,๖๐๗.๕๕	๙,๘๑๔,๓๓๖.๖๐	๑๑,๑๒๒,๐๗๙.๐๐
รวมรายละเอียด รายรับ		๒,๖๖๓,๑๕๐.๐๐	๕,๘๕๑,๒๐๐.๐๐	๕,๓๖๘,๗๖๗.๐๐	๖,๓๗๙,๕๘๐.๘๙	๘,๕๕๙,๙๙๗.๕๕	๑๒,๕๒๕,๘๓๓.๑๓	๑๖,๙๓๗,๑๖๔.๓๙	๑๖,๐๘๘,๒๐๖.๓๙	๑๗,๕๕๙,๒๐๗.๒๑	๒๑,๓๕๙,๖๘๑.๑๒

แผนภูมิที่ ๘ เปรียบเทียบรายรับจริงเงินงบประมาณรายได้ที่ใช้ในการบริหารจัดการ

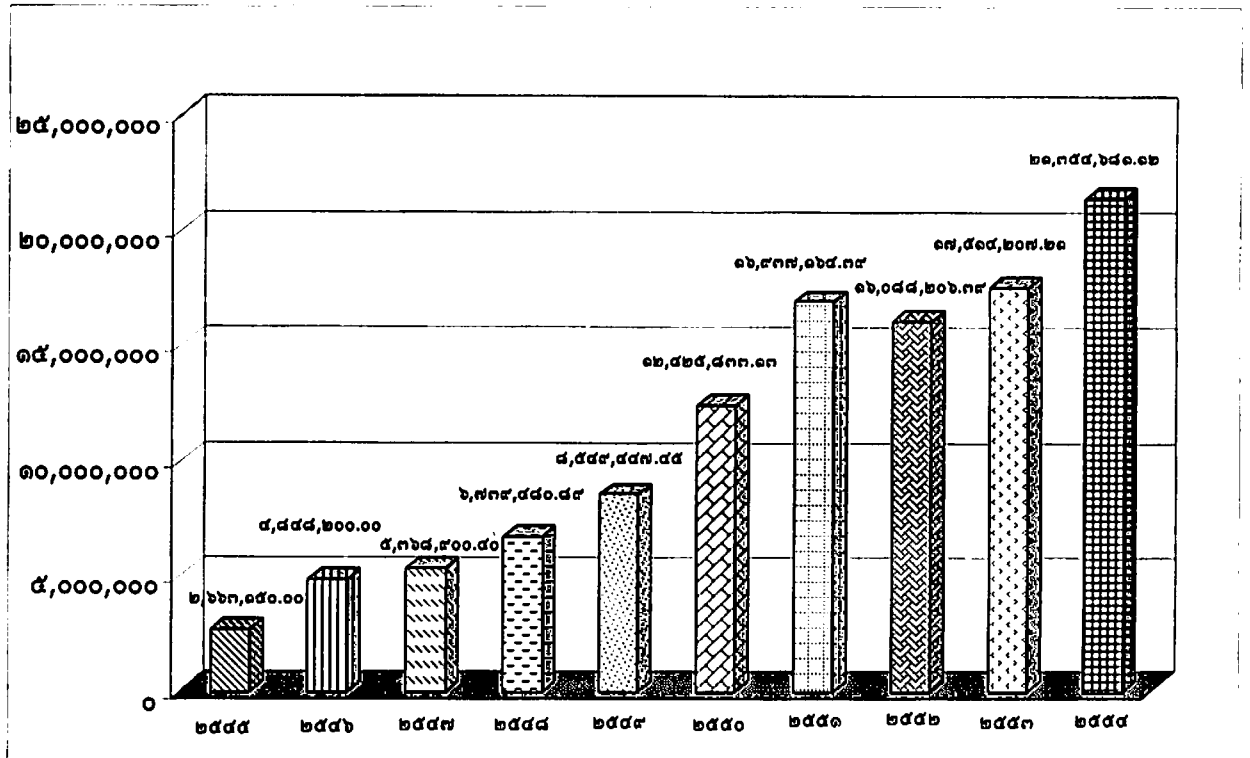

ข้อสรุปและแนวทางแก้ไขการได้รับจัดสรรงบประมาณรายได้

งบประมาณปี พ.ศ. ๒๕๕๔

ข้อสรุป

งบประมาณรายได้ปี ๒๕๕๔ ที่ได้รับจัดสรรยังคงไม่เพียงพอสำหรับค่าใช้จ่าย เนื่องจากคณะฯ มีรายจ่ายประเภทค่าตอบแทนสำหรับบุคลากรซึ่งต้องจ่ายให้สอดคล้องกับนโยบายของมหาวิทยาลัย ทำให้คณะฯ ต้องรับภาระดังกล่าวเพิ่มขึ้น

แนวทางแก้ไข

๑. เสนอแนวทางการจัดสรร งบประมาณเพิ่มเติมในส่วนของค่าตอบแทนบุคลากร (พ.ต.ส.) ของพนักงานมหาวิทยาลัย
๒. จัดหารายได้เพิ่มจากแหล่งอื่นๆ เช่นการจัดประชุม อบรม สัมมนา เพื่อพัฒนาความรู้ความเชี่ยวชาญเฉพาะด้านทั้งด้านวิชาการและการปฏิบัติการ โดยเชิญวิทยากรที่มีชื่อเสียงและเป็นที่ยอมรับในสังคม
๓. พยายามจัดหาแหล่งทุนและเงินสนับสนุนจากหน่วยงานภายนอก

องค์ประกอบที่ ๙ ระบบและกลไกการประกันคุณภาพ

คณะทันตแพทยศาสตร์ ดำเนินการด้านการประกันคุณภาพการศึกษามาอย่างต่อเนื่อง โดยจัดให้มีระบบและกลไกในการดำเนินการประกันคุณภาพการศึกษา เพื่อใช้เป็นแนวทางในการพัฒนาการดำเนินงานด้านต่างๆ ของคณะฯ และมุ่งสู่เป้าหมาย “คุณภาพ” ของภารกิจหลักมหาวิทยาลัย

นโยบายด้านการประกันคุณภาพการศึกษาและพัฒนาองค์กร

๑. ดำเนินงานประกันคุณภาพการศึกษาตามแนวทางของมหาวิทยาลัยนเรศวร เพื่อเป็นกลไกในการควบคุมการดำเนินงานต่างๆ ตามภารกิจของคณะฯ ให้เป็นไปอย่างมีประสิทธิภาพ โดยเฉพาะเพื่อให้ได้บัณฑิตที่พึงประสงค์ และเตรียมรับการตรวจสอบประเมินจากภายนอก

๒. เสริมสร้างความรู้ ความเข้าใจเรื่องการประกันคุณภาพการศึกษาให้กับบุคลากรและนิสิต

๓. ส่งเสริมและสนับสนุนการดำเนินงานประกันคุณภาพการศึกษา ทั้งบุคลากรและนิสิต เพื่อสร้างความมั่นใจในคุณภาพของการจัดการศึกษา

๔. ส่งเสริมให้บุคลากรมีความรู้ในการจัดการความรู้ มีการแลกเปลี่ยนเรียนรู้ในหน่วยงาน และสามารถพัฒนางานประจำเป็นงานวิจัย

การประกันคุณภาพการศึกษา

ในทุกปีการศึกษา คณะทันตแพทยศาสตร์ได้ดำเนินการเตรียมความพร้อม และรับการประเมินคุณภาพการศึกษาตามองค์ประกอบคุณภาพ ๙ ด้าน ซึ่งมีมาตรฐาน ตัวบ่งชี้ และเกณฑ์การตัดสินตามที่มหาวิทยาลัยนเรศวรเป็นผู้กำหนด ตามเกณฑ์ตั้งบ่งชี้ในการประเมินคุณภาพภายนอกระดับอุดมศึกษาของสกอ. เพื่อเป็นการตรวจติดตามการดำเนินงาน การประเมินคุณภาพ การปรับปรุงพัฒนาคุณภาพ ซึ่งคณะกรรมการประกันคุณภาพการศึกษาของคณะทันตแพทยศาสตร์เป็นผู้รับผิดชอบ โดยมีลำดับขั้นตอนการดำเนินการ ดังนี้

๑. แต่งตั้งคณะกรรมการประกันคุณภาพการศึกษาของคณะทันตแพทยศาสตร์
๒. หน่วยงานและบุคลากรส่งรายงานผลการปฏิบัติงาน
๓. การจัดทำรายงานประเมินตนเอง (SAR) ของคณะฯ และหน่วยงานย่อย
๔. การดำเนินการรับการประเมิน/ตรวจสอบคุณภาพจากทั้งหน่วยงานภายในและภายนอก
๕. รายงานผลการประเมินคุณภาพ (SAR/CAR/YAR) ของคณะฯ ต่อมหาวิทยาลัย



รายชื่อคณะกรรมการประกันคุณภาพ ประจำปีการศึกษา ๒๕๕๒

๑.	คณบดีคณะทันตแพทยศาสตร์ (ผู้ช่วยศาสตราจารย์ทันตแพทย์ไพโรจน์ ศรีอรุณ)	ที่ปรึกษา
๒.	รองคณบดีฝ่ายวางแผนพัฒนาและประกันคุณภาพการศึกษา (อาจารย์ทันตแพทย์หญิง ดร.พจมาลย์ โตเทียม)	ประธานกรรมการ
๓.	รองคณบดีฝ่ายคลินิก (ผู้ช่วยศาสตราจารย์ทันตแพทย์หญิง ดร.พีรยา สุรภิงค์พันธ์)	กรรมการ
๔.	รองคณบดีฝ่ายบริหาร (อาจารย์ทันตแพทย์หญิง ดร.เกษสิริ วิศิษฐ์พรหม)	กรรมการ
๕.	รองคณบดีฝ่ายวิชาการ (อาจารย์ทันตแพทย์หญิงศิริลาวันย์ ไต๊ะนาค)	กรรมการ
๖.	รองคณบดีฝ่ายกิจการนิสิต (อาจารย์ทันตแพทย์หญิง ดร.กันยารัตน์ คอวนิช)	กรรมการ
๗.	รองคณบดีฝ่ายวิจัย (อาจารย์ทันตแพทย์หญิง ดร.วีรญา ตันทนาภรณ์กุล)	กรรมการ
๘.	หัวหน้าภาควิชาชีววิทยาช่องปาก (อาจารย์ทันตแพทย์หญิง ดร.รุ่งอรุณ เกรียงไกร)	กรรมการ
๙.	หัวหน้าภาควิชาทันตกรรมบูรณะ (อาจารย์ทันตแพทย์หญิงสุธรรมมา คำคลอง)	กรรมการ
๑๐.	หัวหน้าภาควิชาทันตกรรมป้องกัน (อาจารย์ทันตแพทย์หญิง ดร.ประวีณา โสภภาพอมร)	กรรมการ
๑๑.	หัวหน้าภาควิชาทันตกรรมโรงพยาบาล (อาจารย์ทันตแพทย์หญิงพันทิพย์ สัจจรินทะ)	กรรมการ
๑๒.	หัวหน้าภาควิชาทันตกรรมวินิจฉัย (อาจารย์ทันตแพทย์หญิงจุฬามาศ อรรถโกมล)	กรรมการ
๑๓.	อาจารย์ทันตแพทย์หญิง ดร.มยุรชฎ์ สามี	กรรมการ
๑๔.	นางวิรงรอง สุขสินธารานนท์	กรรมการ
๑๕.	นางจรรย์ญลักษณ์ เกิดสินธ์	กรรมการ
๑๖.	นางสาวสุกฤตา เสี่ยงเข้ม	กรรมการ
๑๗.	นางสาวคณิง ตรงต่อกิจ	กรรมการ
๑๘.	นางเจนตา บัวเทศ	กรรมการ
๑๙.	นางสาวสุกัลลค์น ไชยเดช	กรรมการ

๒๐.	นางสาวรุจิรา	วิทยาเรืองศรี	กรรมการ
๒๑.	เจ้าหน้าที่ประจำภาควิชาชีววิทยาช่องปาก		กรรมการ
๒๒.	เจ้าหน้าที่ประจำภาควิชาทันตกรรมบูรณะ		กรรมการ
๒๓.	เจ้าหน้าที่ประจำภาควิชาทันตกรรมป้องกัน		กรรมการ
๒๔.	เจ้าหน้าที่ประจำภาควิชาทันตกรรมโรงพยาบาล		กรรมการ
๒๕.	เจ้าหน้าที่ประจำภาควิชาทันตกรรมวินิจฉัย		กรรมการ
๒๖.	นางสาวพัสดราภรณ์	คำโอด	กรรมการและเลขานุการ
๒๗.	นางสาวธิดารัตน์	สุขตระกูล	กรรมการและผู้ช่วยเลขานุการ

คณะกรรมการประเมินตรวจสอบ ประจำปีการศึกษา ๒๕๕๓

๑.	รองศาสตราจารย์ทวีศักดิ์	สุทกวางหิน	ประธาน
๒.	รองศาสตราจารย์ทันตแพทย์หญิง ดร.พัชรารัตน์	ศรีศิลป์ปิ่นนันทน์	กรรมการ
๓.	ผศ.ดร.กนิษฐา	ธนเจริญชนภาส	กรรมการ
๔.	ดร.กาญจนา	อุสุวรรณทิม	กรรมการ
๕.	นางสาวพัสดราภรณ์	คำโอด	เลขานุการ
๖.	นายพรชาย	วงศ์กระจ่าง	ผู้ช่วยเลขานุการ
๗.	นางสาวธิดารัตน์	สุขตระกูล	ผู้ช่วยเลขานุการ

ผลการดำเนินงานด้านประกันคุณภาพการศึกษาในปี พ.ศ.๒๕๕๓

ผลการดำเนินงานด้านการประกันคุณภาพการศึกษาในปี พ.ศ.๒๕๕๓ ประกอบด้วยส่วนที่ดำเนินการตาม ปีการศึกษา ได้แก่ การรายงานการประเมินคุณภาพภายในของคณะฯ และหน่วยงานย่อย



ตารางที่ ๓๒ แสดงผลการประเมินการประกันคุณภาพการศึกษาคณะทันตแพทยศาสตร์
ปีการศึกษา ๒๕๕๓

องค์ประกอบคุณภาพ	คะแนนการประเมินตนเอง	คะแนนการประเมินตรวจสอบ
องค์ประกอบที่ ๑ ปรัชญา ปณิธาน วัตถุประสงค์ และแผนดำเนินการ ตัวบ่งชี้ที่ ๑.๑ กระบวนการพัฒนาแผน	๕	๔
เฉลี่ยคะแนนองค์ประกอบที่ ๑	๕.๐๐	๕.๐๐
องค์ประกอบที่ ๒ การผลิตบัณฑิต		
ตัวบ่งชี้ที่ ๒.๑ ระบบและกลไกการพัฒนาและบริหารหลักสูตร	๔	๒
ตัวบ่งชี้ที่ ๒.๒ อาจารย์ประจำที่มีคุณวุฒิปริญญาเอก	๓	๓
ตัวบ่งชี้ที่ ๒.๓ อาจารย์ประจำที่ดำรงตำแหน่งทางวิชาการ	๑	๑
ตัวบ่งชี้ที่ ๒.๔ ระบบการพัฒนาคณาจารย์และบุคลากรสายสนับสนุน	๕	๕
ตัวบ่งชี้ที่ ๒.๕ ห้องสมุด อุปกรณ์การศึกษา และสภาพแวดล้อมการเรียนรู้	๓	๔
ตัวบ่งชี้ที่ ๒.๖ ระบบและกลไกการจัดการเรียนการสอน	๔	๔
ตัวบ่งชี้ที่ ๒.๗ ระบบและกลไกการพัฒนาสัมฤทธิ์ผลการเรียนตามคุณลักษณะของบัณฑิต	๔	๓
ตัวบ่งชี้ที่ ๒.๘ ระดับความสำเร็จของการเสริมสร้างคุณธรรมจริยธรรมที่จัดให้กับนักศึกษา	๕	๕
เฉลี่ยคะแนนองค์ประกอบที่ ๒	๓.๗๐	๓.๕๕
องค์ประกอบที่ ๓ กิจกรรมการพัฒนานักศึกษา		
ตัวบ่งชี้ที่ ๓.๑ ระบบและกลไกการให้คำปรึกษาและบริการด้านข้อมูลข่าวสาร	๕	๕
ตัวบ่งชี้ที่ ๓.๒ ระบบและกลไกการส่งเสริมกิจกรรมนักศึกษา	๕	๕
เฉลี่ยคะแนนองค์ประกอบที่ ๓	๕.๐๐	๕.๐๐

ตาราง ๓๒ แสดงผลการประเมินการประกันคุณภาพการศึกษาคณะทันตแพทยศาสตร์
ปีการศึกษา ๒๕๕๓ (ต่อ)

องค์ประกอบคุณภาพ	คะแนนการประเมินตนเอง	คะแนนการประเมินตรวจสอบ
องค์ประกอบที่ ๔ การวิจัย		
ตัวบ่งชี้ที่ ๔.๑ ระบบและกลไกการพัฒนางานวิจัยหรืองานสร้างสรรค์	๕	๔
ตัวบ่งชี้ที่ ๔.๒ ระบบและกลไกจัดการความรู้จากงานวิจัยหรืองานสร้างสรรค์	๔	๒
ตัวบ่งชี้ที่ ๔.๓ เงินสนับสนุนงานวิจัยและงานสร้างสรรค์ต่อจำนวนอาจารย์ประจำและนักวิจัย	๐.๕๒	๐.๕๒
เฉลี่ยคะแนนองค์ประกอบที่ ๔	๓.๑๗	๒.๑๗
องค์ประกอบที่ ๕ การบริการวิชาการแก่สังคม		
ตัวบ่งชี้ที่ ๕.๑ ระบบและกลไกการบริการทางวิชาการแก่สังคม	๕	๓
ตัวบ่งชี้ที่ ๕.๒ กระบวนการบริการทางวิชาการให้เกิดประโยชน์ต่อสังคม	๕	๕
เฉลี่ยคะแนนองค์ประกอบที่ ๕	๕.๐๐	๔.๐๐
องค์ประกอบที่ ๖ การทำนุบำรุงศิลปและวัฒนธรรม		
ตัวบ่งชี้ที่ ๖.๑ ระบบและกลไกการทำนุบำรุงศิลปและวัฒนธรรม	๕	๕
เฉลี่ยคะแนนองค์ประกอบที่ ๖	๕.๐๐	๕.๐๐
องค์ประกอบที่ ๗ การบริหารและการจัดการ		
ตัวบ่งชี้ที่ ๗.๑ ภาวะผู้นำของสถาบันและผู้บริหารทุกระดับของสถาบัน	๔	๔
ตัวบ่งชี้ที่ ๗.๒ การพัฒนาสถาบันสู่สถาบันเรียนรู้	๓	๓
ตัวบ่งชี้ที่ ๗.๓ ระบบสารสนเทศเพื่อการบริหารและการตัดสินใจ	๕	๕
ตัวบ่งชี้ที่ ๗.๔ ระบบบริหารความเสี่ยง	๓	๓
เฉลี่ยคะแนนองค์ประกอบที่ ๗	๓.๗๕	๓.๗๕
องค์ประกอบที่ ๘ การเงินและงบประมาณ		
ตัวบ่งชี้ที่ ๘.๑ มีระบบและกลไกในการจัดสรร การวิเคราะห์ค่าใช้จ่าย การตรวจสอบการเงิน และงบประมาณอย่างมีประสิทธิภาพ	๕	๓
เฉลี่ยคะแนนองค์ประกอบที่ ๘	๕.๐๐	๓.๐๐

ตาราง ๓๒ แสดงผลการประเมินการประกันคุณภาพการศึกษาคณะทันตแพทยศาสตร์
ปีการศึกษา ๒๕๕๓ (ต่อ)

องค์ประกอบคุณภาพ	คะแนนการประเมินตนเอง	คะแนนการประเมินตรวจสอบ
องค์ประกอบที่ ๙ การประกันคุณภาพและการพัฒนาองค์กร ตัวบ่งชี้ที่ ๙.๑ มีระบบและกลไกการประกันคุณภาพภายในที่เป็นส่วนหนึ่งของกระบวนการบริหารการศึกษา	๕	๔
เฉลี่ยคะแนนองค์ประกอบที่ ๙	๕.๐๐	๔.๐๐
เฉลี่ยคะแนนรวมทุกตัวบ่งชี้ของทุกองค์ประกอบ	๔.๐๙	๓.๖๑

(คะแนนเต็ม = ๕)

แผนภูมิที่ ๙ ผลการประเมินการประกันคุณภาพการศึกษาคณะทันตแพทยศาสตร์ ปีการศึกษา ๒๕๕๓

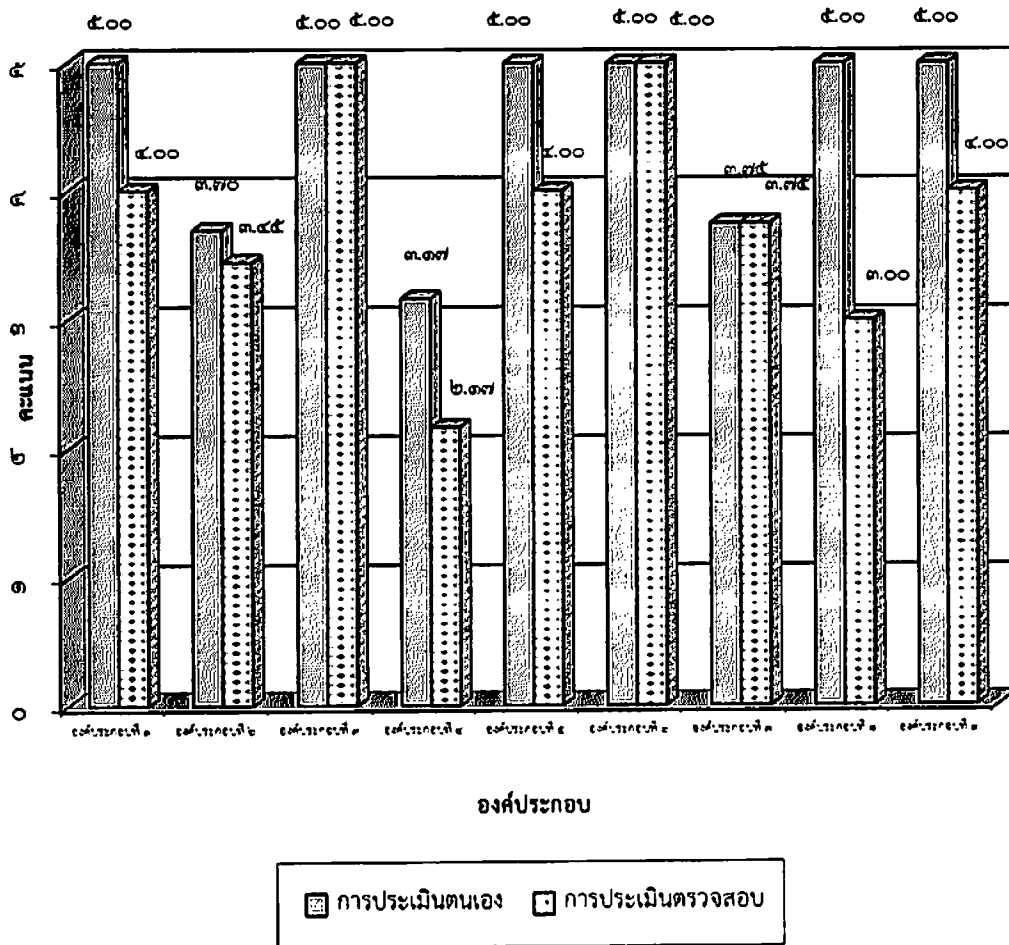



ตารางที่ ๓๓ ผลการประเมินการประกันคุณภาพการศึกษาของหน่วยงานย่อย คณะทันตแพทยศาสตร์ มหาวิทยาลัยนเรศวร ปีการศึกษา ๒๕๕๓

องค์ประกอบคุณภาพ	ภาควิชาชีววิทยาช่องปาก		ภาควิชาทันตกรรมบูรณะ		ภาควิชาทันตกรรมป้องกัน		ภาควิชาศัลยศาสตร์ช่องปาก		ภาควิชาทันตกรรมวิขา	
	ประเมินตนเอง	ตรวจสอบ	ประเมินตนเอง	ตรวจสอบ	ประเมินตนเอง	ตรวจสอบ	ประเมินตนเอง	ตรวจสอบ	ประเมินตนเอง	ตรวจสอบ
องค์ประกอบที่ ๑ ปรัชญา ปณิธาน วัตถุประสงค์ และแผนดำเนินการ ตัวบ่งชี้ที่ ๑.๑ กระบวนการพัฒนาแผน	๕	๕	๕	๕	๕	๕	๕	๕	๕	๕
เฉลี่ยคะแนนขององค์ประกอบที่ ๑	๕.๐๐	๕.๐๐	๕.๐๐	๕.๐๐	๕.๐๐	๕.๐๐	๕.๐๐	๕.๐๐	๕.๐๐	๕.๐๐
องค์ประกอบที่ ๒ การผลิตบัณฑิต ตัวบ่งชี้ที่ ๒.๑ ระบบและกลไกการพัฒนาและบริหารหลักสูตร	๔	๕	๔	๔						
ตัวบ่งชี้ที่ ๒.๒ อาจารย์ประจำที่มีคุณวุฒิปริญญาเอก	๕	๕	๓.๐๒	๓.๐๒	๒.๐๔	๒.๐๔	๕	๕	๒.๓๘	๒.๓๘
ตัวบ่งชี้ที่ ๒.๓ อาจารย์ประจำที่ดำรงตำแหน่งทางวิชาการ	๕	๕	๑.๐๑	๑.๐๑	๐.๗๕	๐.๗๕	๐	๐	๐	๐
ตัวบ่งชี้ที่ ๒.๖ ระบบและกลไกการจัดการเรียนการสอน	๕	๕	๕	๕	๕	๕	๕	๕	๕	๕
เฉลี่ยคะแนนขององค์ประกอบที่ ๒	๔.๗๕	๔.๗๕	๓.๒๖	๓.๒๖	๒.๕๙	๒.๕๗	๓.๓๓	๓.๓๓	๒.๕๖	๒.๕๖
องค์ประกอบที่ ๔ การวิจัย ตัวบ่งชี้ที่ ๔.๑ ระบบและกลไกการพัฒนางานวิจัยหรืองานสร้างสรรค์	๕	๕	๕	๕	๕	๕	๕	๕	๕	๕
ตัวบ่งชี้ที่ ๔.๓ เงินสนับสนุนงานวิจัยหรืองานสร้างสรรค์ต่อจำนวน อาจารย์ประจำและนักวิจัยประจำ	๑.๒๕	๑.๒๕	๐.๐๗	๐.๐๗	๐.๒๗	๐.๒๗	๐.๕๐	๐.๕๐	๑.๗๐	๑.๗๐
เฉลี่ยคะแนนขององค์ประกอบที่ ๔	๓.๓๓	๓.๓๓	๒.๕๙	๒.๕๗	๒.๖๔	๒.๖๔	๒.๗๕	๒.๗๕	๓.๓๕	๓.๓๕
องค์ประกอบที่ ๕ ระบบและกลไกการประกันคุณภาพ ตัวบ่งชี้ที่ ๕.๑ ระบบและกลไกการประกันคุณภาพการศึกษาภายใน	๕	๓	๕	๓	๕	๓	๕	๓	๕	๓
เฉลี่ยคะแนนขององค์ประกอบที่ ๕	๔.๐๐	๓.๐๐	๕.๐๐	๓.๐๐	๕.๐๐	๓.๐๐	๕.๐๐	๓.๐๐	๕.๐๐	๓.๐๐
เฉลี่ยคะแนนรวมทุกตัวบ่งชี้ของทุกองค์ประกอบ	๔.๒๔	๔.๑๖	๓.๓๙	๓.๑๕	๓.๑๕	๒.๖๑	๓.๕๐	๓.๓๖	๓.๓๐	๓.๖๕

แผนภูมิที่ ๑๐ ผลการประเมินการประกันคุณภาพการศึกษาของหน่วยงานย่อย คณะทันตแพทยศาสตร์ มหาวิทยาลัยนเรศวร ปีการศึกษา ๒๕๕๓

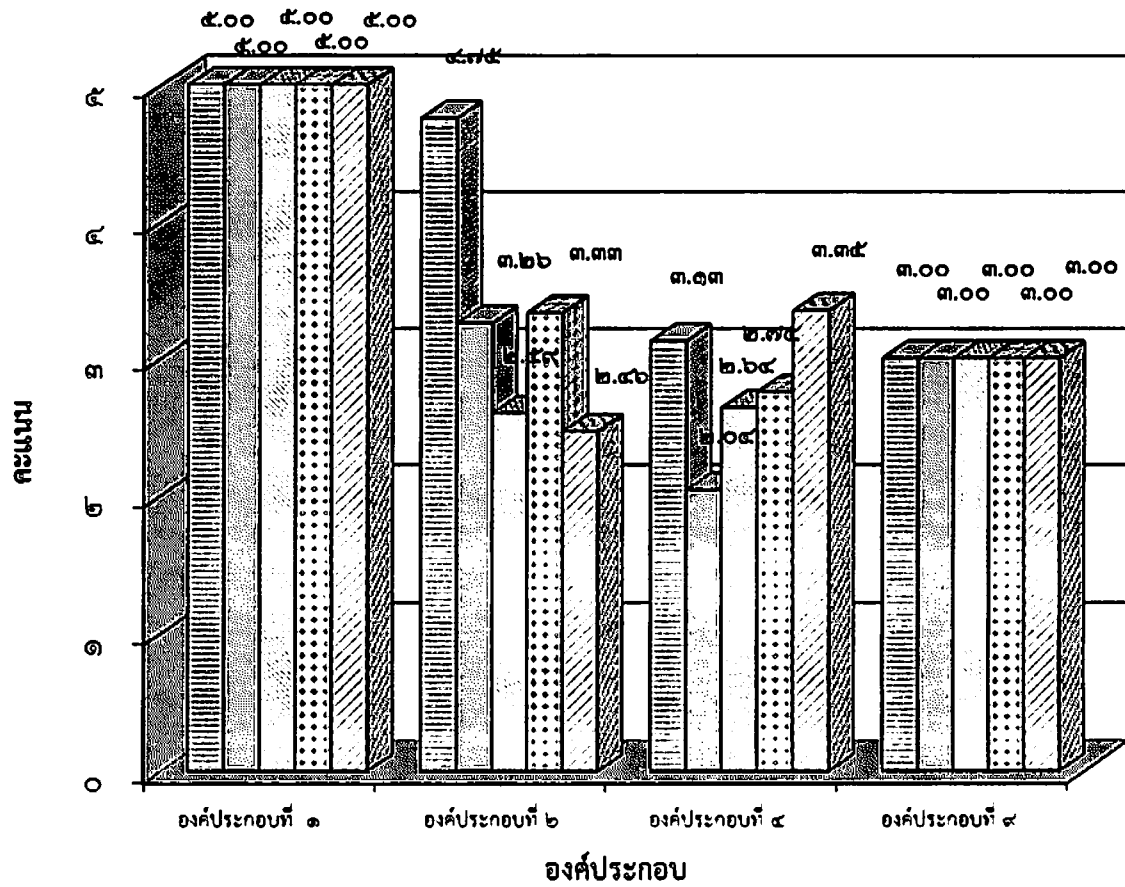

	ภาควิชาชีววิทยาช่องปาก		ภาควิชาทันตกรรมบูรณะ		ภาควิชาทันตกรรมป้องกัน
	ภาควิชาศัลยศาสตร์ช่องปาก		ภาควิชาทันตกรรมวินิจฉัย		

ภาคผนวกประมวลภาพกิจกรรม คณะทันตแพทยศาสตร์

กิจกรรมด้านการเรียนการสอน



กิจกรรมด้านวิชาการ



โครงการส่งบัณฑิตสู่สังคม



ภาพหมู่บัณฑิต

กิจกรรมด้านบริการวิชาการสู่สังคม



โครงการหน่วยทันตกรรมพระราชทาน มหาวิทยาลัยนเรศวร



ออกหน่วยทันตกรรมผู้สูงอายุต.ปลักแรด อ.บางระกำ



โครงการพินเทียมเฉลิมพระเกียรติ 84 พรรษา



การอบรมเชิงปฏิบัติการ เรื่องนิติทันตวิทยา



โครงการบทบาททันตแพทย์ในการณรงค์เพื่อการไม่สูบบุหรี่

กิจกรรมด้านการวิจัย



การขอทุนวิจัยความร่วมมือระหว่างสถาบัน วิจัยสเต็มเซลล์



ส่งเสริมและพัฒนางานวิจัย



นำเสนอผลงานวิจัยของนิสิตทันตแพทย์



เทคนิควิจัยห้องปฏิบัติการ 6



ประกวดโครงการวิจัยนิสิตทันตแพทย์

กิจกรรมทำนุบำรุงศิลปวัฒนธรรม





กิจกรรมตักบาตรทำบุญปีใหม่



กิจกรรมวันไหว้ครูและสายสัมพันธ์ทันตแพทย์



พิธีรดน้ำขอพรเนื่องในวันสงกรานต์



ทำบุญวันสถาปนาคณะ

กิจกรรมพัฒนานิสิต



ปฐมนิเทศนิสิตใหม่คณะทันตแพทย์



ประกวดโครงงานวิจัยนิสิตทันตแพทย์



พิธีไหว้ครู



อบรมเบื้องต้นและรายงานผลการฝึกปฏิบัติงานของนิสิตทันตแพทย์คู่สัญญา

กิจกรรมด้านนโยบายด้านงานประกันคุณภาพการศึกษาและพัฒนาองค์กร



การติดตามและประเมินผลการดำเนินงานการประกันคุณภาพการศึกษา



การประกันคุณภาพการศึกษา



การพัฒนาระบบมาตรฐานโรงพยาบาล (HA)



การพัฒนาระบบ SAR Online ของหน่วยงานย่อย

กิจกรรมด้านการบริหารและจัดการ และด้านการเงินและงบประมาณ



กิจกรรมฝึกอบรมการป้องกันอัคคีภัย



การใช้งานและบำรุงรักษาอุปกรณ์ทางทันตกรรม



กิจกรรม 5 ส. และ Big cleaning day



ทิศทางโรงพยาบาลทันตกรรม



โครงการฝึกอบรมเพื่อจัดทำและพัฒนาระบบเวชระเบียนผู้ป่วย



การพัฒนาทางด้านนโยบายและแผนงานคณะ 4



การแลกเปลี่ยนเรียนรู้เกี่ยวกับความรู้ในการปฏิบัติงานทางทันตกรรม