

คณะทันตแพทยศาสตร์ มหาวิทยาลัยนเรศวร
Faculty of Dentistry Naresuan University



รายงานประจำปี ๒๕๕๖



ANNUAL REPORT 2013

รายงานประจำปี พุทธศักราช ๒๕๕๖ ฉบับนี้ คณะทันตแพทยศาสตร์ มหาวิทยาลัยนเรศวร จัดทำขึ้นเพื่อเผยแพร่ข้อมูลและผลงานด้านต่างๆ ของคณะฯ ในรอบปีที่ผ่านมาให้สาธารณชนได้รับทราบ คณะทันตแพทยศาสตร์ มุ่งเน้นการผลิตทันตแพทย์ที่มีความรู้ ความสามารถทางทันตกรรม ทั้งด้านส่งเสริม สุขภาพ ป้องกันโรค รักษาพยาบาล พัฒนาสุขภาพชีวิตให้กับประชากรในภูมิภาค โดยเฉพาะในเขต ๑๐ จังหวัด ได้แก่ พิษณุโลก พิจิตร สุโขทัย กำแพงเพชร เพชรบูรณ์ อุตรดิตถ์ ตาก นครสวรรค์ อุทัยธานี และ จังหวัดพะเยา โดยการจัดการเรียนการสอน ให้สอดคล้องกับความต้องการของสังคมและประเทศชาติ เมื่อสิ้นสุดปีการศึกษา ๒๕๕๖ ได้มีผู้สำเร็จการศึกษาทันตแพทย์บัณฑิต รุ่นที่ ๑๒ และขณะนี้กำลังปฏิบัติงาน ณ สถานพยาบาลของรัฐ ตลอดปีที่ผ่านมาบุคลากรทุกฝ่ายของคณะฯ ได้ปฏิบัติงานอย่างเต็มที่ โดยยึด หลักการประกันคุณภาพ เพื่อให้บรรลุวิสัยทัศน์ พันธกิจ เป้าประสงค์ และแผนงานตามภารกิจหลัก ๔ ด้าน ซึ่งคณะได้กำหนดไว้

รายงานประจำปี พุทธศักราช ๒๕๕๖ นี้ จะเป็นสื่อเพื่อเผยแพร่ข้อมูลและผลงานด้านต่างๆ ของ คณะฯ ในรอบปีที่ผ่านมาให้สาธารณชนได้รับทราบ และได้เข้าใจบทบาทของคณะทันตแพทยศาสตร์ ได้ดียิ่งขึ้น

(รองศาสตราจารย์ ทันตแพทย์ ดร.ทศพล ปิยะปัทมินทร์)

คณบดีคณะทันตแพทยศาสตร์

มีนาคม ๒๕๕๗



สารบัญ

	หน้า
ส่วนนำ	
ชื่อหน่วยงาน	๑
ที่ตั้ง	๑
ประวัติคณะทันตแพทยศาสตร์ มหาวิทยาลัยนเรศวร	๑
ตราประจำคณะ	๑
สีประจำคณะ	๑
ดอกไม้ประจำคณะ	๑
ผู้บริหารประจำคณะทันตแพทยศาสตร์ มหาวิทยาลัยนเรศวร ปี พ.ศ. ๒๕๕๖	๒
วิสัยทัศน์ พันธกิจ เป้าประสงค์ และแผนดำเนินงาน	
๑.๑ ปรัชญา ปณิธาน วิสัยทัศน์ พันธกิจ และเป้าประสงค์	๓
๑.๒ นโยบายการดำเนินงาน	๔
นโยบายหลัก	๔
นโยบายด้านการเรียนการสอน	๔
นโยบายด้านกิจกรรมพัฒนานิสิต	๔
นโยบายด้านการวิจัย	๕
นโยบายด้านการบริการทางวิชาการสู่สังคม	๕
นโยบายด้านการทำนุบำรุงศิลปวัฒนธรรม	๕
นโยบายด้านการบริหารและจัดการ	๕
นโยบายด้านการจัดการด้านระบบเทคโนโลยีสารสนเทศ	๕
นโยบายด้านการเงินและงบประมาณ	๖
นโยบายด้านงานประกันคุณภาพการศึกษาและพัฒนาองค์กร	๖
การเรียนการสอน	
๒.๑ หลักสูตร	๗
๒.๒ กระบวนการเรียนการสอน	๑๒



สารบัญ

	หน้า
กิจกรรมการพัฒนานิสิต	
แผนงานส่งเสริมและพัฒนางานกิจกรรมนิสิต	๒๓
กิจกรรมพัฒนานิสิต	๒๓
การวิจัย (รวมทั้งงานสร้างสรรค์)	
แผนการพัฒนากิจการวิจัย	๒๖
คณะกรรมการฝ่ายวิจัย คณะทันตแพทยศาสตร์ มหาวิทยาลัยนเรศวร	๒๖
คณะกรรมการห้องปฏิบัติการวิจัย คณะทันตแพทยศาสตร์ มหาวิทยาลัยนเรศวร	๒๗
หน่วยวิจัยชีววิทยาช่องปากและพันธุศาสตร์	๒๘
หน่วยวิจัยชีววัสดุและนาโนเทคโนโลยี	๓๒
ผลงานวิจัย	๓๓
ประชุม/สัมมนาด้านการวิจัย	๓๗
การเผยแพร่ผลงานวิชาการและวิจัย	๓๗
๑. ผลงานวิจัยที่ได้รับการตีพิมพ์ในวารสารระดับนานาชาติ	๓๗
๒. ผลงานวิจัยที่ได้รับการตีพิมพ์ในวารสารระดับชาติ	๓๘
๓. ผลงานวิจัยที่เผยแพร่ในที่ประชุม/สัมมนา ระดับนานาชาติ	๓๘
การบริการวิชาการสู่สังคม	
๑. โรงพยาบาลทันตกรรมให้บริการทางทันตกรรมแก่ประชาชนทั่วไป	๓๙
๒. โครงการหน่วยทันตกรรมพระราชทาน มหาวิทยาลัยนเรศวร ร่วมกับหน่วยบริการเคลื่อนที่ มหาวิทยาลัยนเรศวร	๔๐
๓. โครงการหน่วยทันตกรรมพระราชทาน มหาวิทยาลัยนเรศวร	๔๑
๔. โครงการอบรมเชิงปฏิบัติการวันทันตสาธารณสุข	๔๒
๕. โครงการมูลนิธิแพทย์อาสาสมเด็จพระศรีนครินทราบรมราชชนนี (พอ.สว.)	๔๒
๖. กิจกรรมวันมหิดล	๔๓
๗. โครงการฟันเทียมพระราชทาน ประจำปีงบประมาณ พ.ศ.๒๕๕๖	๔๓
๘. โครงการให้บริการทางทันตกรรมพระราชทานสำหรับนักเรียนชั้นประถมศึกษา	๔๔
๙. การรับตรวจขึ้นเนื้อเพื่อการวินิจฉัย	๔๔



สารบัญ

	หน้า
การบริการวิชาการสู่สังคม (ต่อ)	
๑๐. กิจกรรมบริการวิชาการตรวจสุขภาพช่องปากและฟัน	๔๔
๑๑. โครงการความร่วมมือกับสำนักงานหลักประกันสุขภาพแห่งชาติ	๔๕
๑๒. โครงการรากฟันเทียมเฉลิมพระเกียรติพระบาทสมเด็จพระเจ้าอยู่หัว เนื่องในโอกาสพระราชพิธีมหามงคลเฉลิมพระชนมพรรษา ๗ รอบ	๔๕
๑๓. โครงการเผยแพร่ความรู้วิชาการแก่สังคม	๔๖
๑๔. กิจกรรมจัดรายการวิทยุราษฎร์รัฐชัดเจน ช่วงพมอมอฝัน	๔๗
๑๕. โครงการเรียนรู้และฝึกปฏิบัติงานสร้างเสริมสุขภาพในชุมชน	๔๘
๑๖. โครงการจัดหาทรัพยากรสารสนเทศห้องอ่านหนังสือ	๔๘
๑๗. การเผยแพร่บทความวิชาการในวารสาร	๔๙
๑๘. การเผยแพร่ความรู้ทางวิชาการจากการได้รับเชิญเป็นวิทยากร	๔๙
การทำนุบำรุงศิลปวัฒนธรรม	
การทำนุบำรุงศิลปวัฒนธรรม	๕๐
การบริหารและจัดการ	
คณะกรรมการประจำคณะทันตแพทยศาสตร์ ในปีพุทธศักราช ๒๕๕๖	๕๒
การบริหารงานของคณะทันตแพทยศาสตร์	๕๓
การเงินและงบประมาณ	
งบประมาณแผ่นดิน	๕๕
งบประมาณรายได้	๕๙
ระบบและกลไกการประกันคุณภาพ	
นโยบายด้านการประกันคุณภาพการศึกษาและพัฒนางานองค์กร	๖๕
การประกันคุณภาพการศึกษา	๖๕
รายชื่อคณะกรรมการประกันคุณภาพ ประจำปีการศึกษา ๒๕๕๕	๖๖
คณะกรรมการประเมินตรวจสอบ ประจำปีการศึกษา ๒๕๕๕	๖๗
ผลการดำเนินงานด้านประกันคุณภาพการศึกษาในปี พ.ศ.๒๕๕๕	๖๗



สารบัญ

	หน้า
ภาคผนวกประมวลภาพกิจกรรม คณะทันตแพทยศาสตร์	
กิจกรรมด้านวิชาการ	๗๕
กิจกรรมพัฒนานิสิต	๗๖
กิจกรรมทำนุบำรุงศิลปวัฒนธรรม	๗๗
กิจกรรมด้านการวิจัย	๗๘
กิจกรรมด้านบริการวิชาการสู่สังคม	๘๐
กิจกรรมด้านการบริหารและจัดการ	๘๑
กิจกรรมด้านการประกันคุณภาพและการพัฒนาองค์กร	๘๒



โครงสร้างองค์กรคณะทันตแพทยศาสตร์ มหาวิทยาลัยนเรศวร

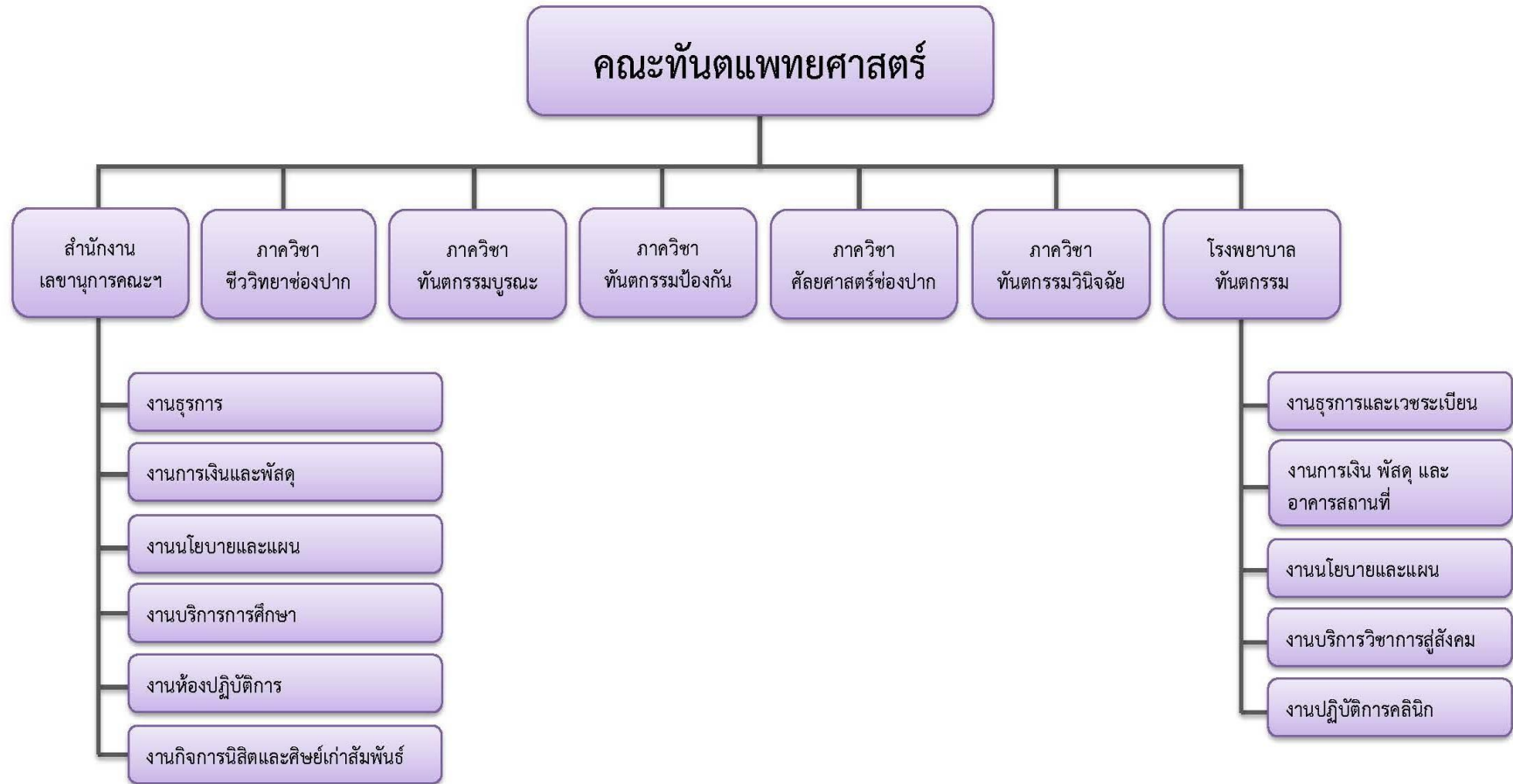



คณะทันตแพทยศาสตร์ มหาวิทยาลัยนเรศวร แผนภูมิโครงสร้างการบังคับบัญชาภายในคณะทันตแพทยศาสตร์

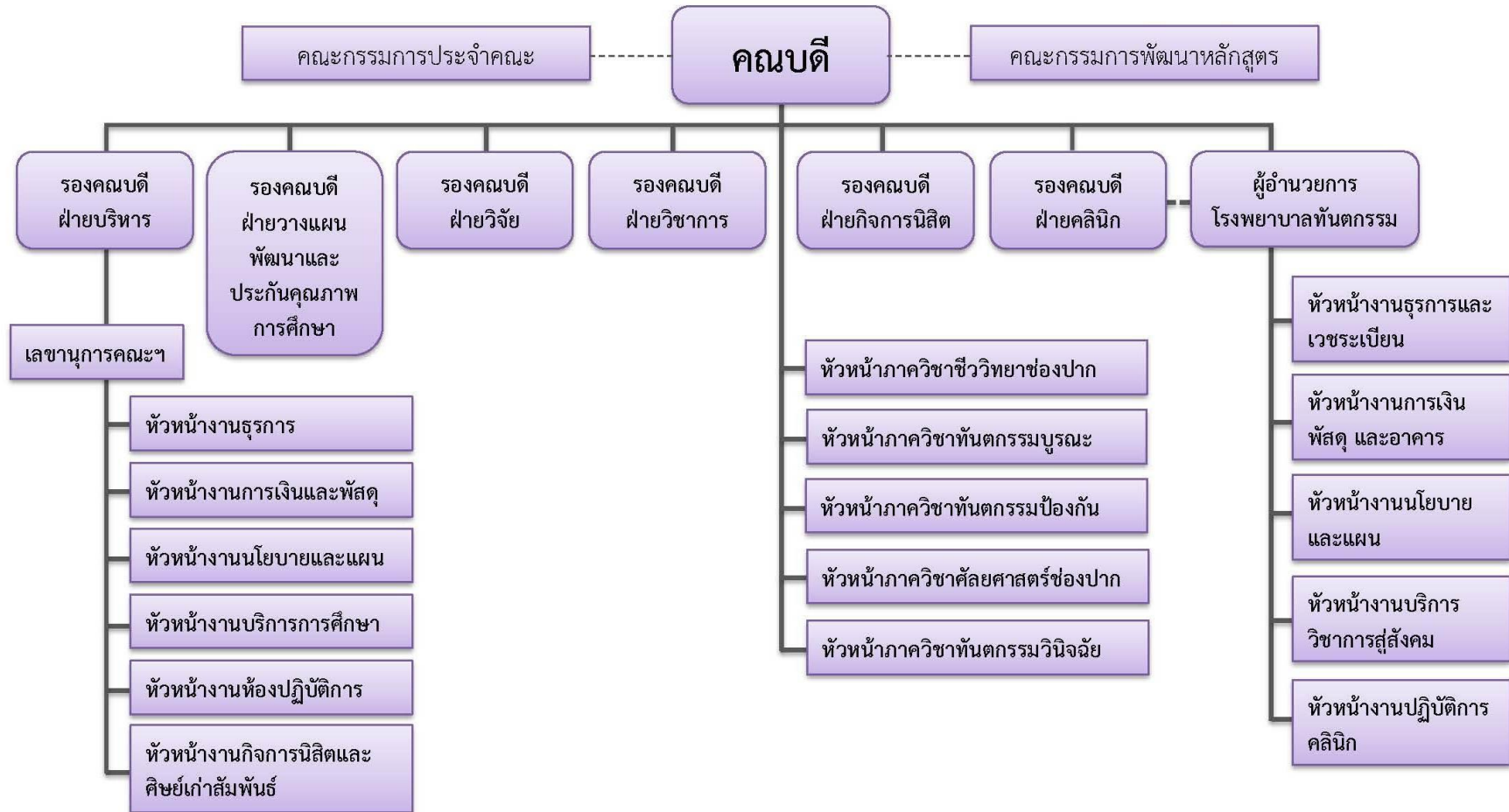

สำนักงานเลขานุการ คณะทันตแพทยศาสตร์





โรงพยาบาลทันตกรรม คณะทันตแพทยศาสตร์ มหาวิทยาลัยนเรศวร แผนภูมิโครงสร้างการบังคับบัญชาภายใน

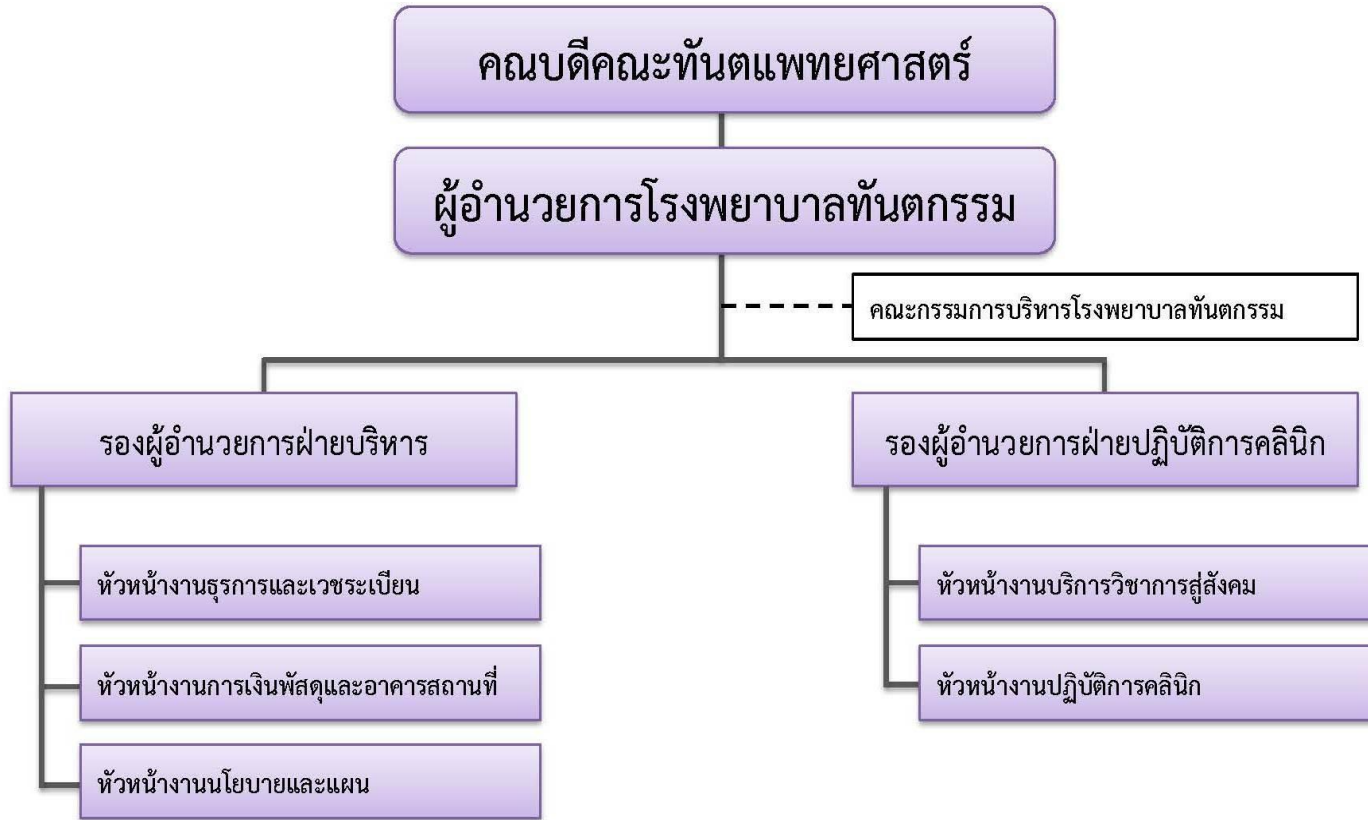

การแบ่งโครงสร้างภายในโรงพยาบาลทันตกรรม คณะทันตแพทยศาสตร์

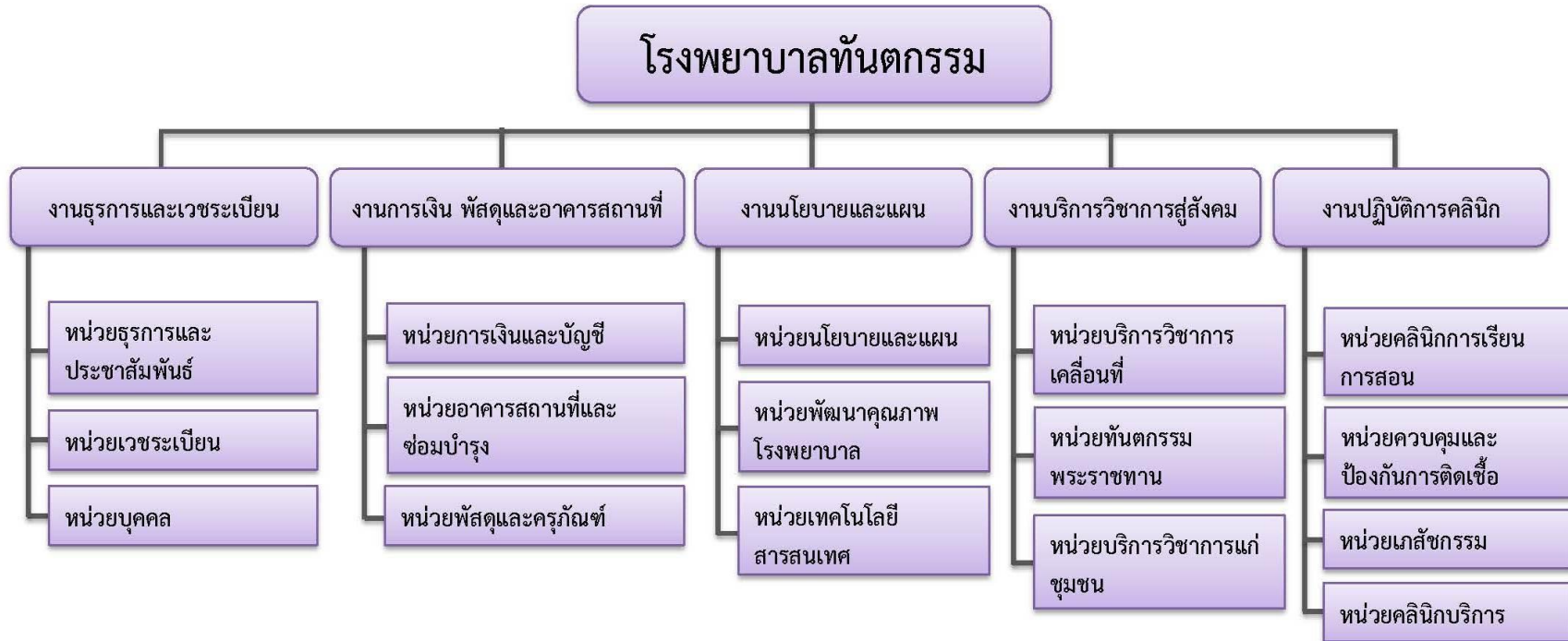

ส่วนนำ

ชื่อหน่วยงาน คณะทันตแพทยศาสตร์ มหาวิทยาลัยนเรศวร

ที่ตั้ง

อาคารคณะทันตแพทยศาสตร์ มหาวิทยาลัยนเรศวร
ตำบลท่าโพธิ์ อำเภอเมือง จังหวัดพิษณุโลก ๖๕๐๐๐

ประวัติคณะทันตแพทยศาสตร์ มหาวิทยาลัยนเรศวร

คณะทันตแพทยศาสตร์ มหาวิทยาลัยนเรศวร ได้เริ่มจัดตั้งเมื่อเดือนตุลาคม พ.ศ. ๒๕๓๘ โดยในระยะแรกยังคงเป็นโครงการจัดตั้งคณะทันตแพทยศาสตร์ ในปีการศึกษา ๒๕๔๐ โครงการจัดตั้งคณะทันตแพทยศาสตร์ได้เริ่มรับนิสิตระดับปริญญาตรีรุ่นแรก จำนวน ๓๐ คน และต่อเนื่องมาจนถึงปัจจุบัน

โครงการจัดตั้งคณะทันตแพทยศาสตร์ได้รับอนุมัติจากสภามหาวิทยาลัยนเรศวรให้มีสถานภาพเป็นคณะทันตแพทยศาสตร์ เมื่อวันที่ ๑๙ สิงหาคม ๒๕๔๓ และในเดือนพฤศจิกายน ๒๕๔๖ มีสถานที่ตั้งถาวรของคณะฯ คือ อาคารคณะทันตแพทยศาสตร์ ซึ่งเป็นอาคาร ๓ หลังที่มีทางเดินเชื่อมต่อกัน ประกอบด้วยอาคารบริหารคณะทันตแพทยศาสตร์ (NU ๐๑) อาคารปฏิบัติการ (NU ๐๒) และอาคารปฏิบัติการพื้นฐาน (NU ๐๓)

ตราประจำคณะ



สีประจำคณะ สีม่วงเจือน้ำเงิน (ลาเวนเดอร์)

ดอกไม้ประจำคณะ บัวสุทธาสีโนบล

คณะบดีคณะทันตแพทยศาสตร์ มหาวิทยาลัยนเรศวร และ วาระการดำรงตำแหน่ง

รองศาสตราจารย์ ทันตแพทย์ ดร.ทศพล ปิยะปัทมินทร์

วาระที่ ๑ วาระการดำรงตำแหน่ง (๑๙ สิงหาคม ๒๕๕๕ ถึง ปัจจุบัน)

ผู้บริหารประจำคณะทันตแพทยศาสตร์ มหาวิทยาลัยนเรศวร ปี พ.ศ. ๒๕๕๖

๑. รองศาสตราจารย์ ทันตแพทย์ ดร.ทศพล ปิยะปัทมินทร์	คณะบดีคณะทันตแพทยศาสตร์
๒. ผู้ช่วยศาสตราจารย์ ทันตแพทย์หญิง ดร.สดใส วิโรจนศักดิ์	รองคณะบดีฝ่ายคลินิกและ ผู้อำนวยการโรงพยาบาลทันตกรรม
๓. อาจารย์ ดร.จันทร์ทิภา จบศรี	รองคณะบดีฝ่ายบริหาร
๔. อาจารย์ ทันตแพทย์ ดร.ภัสรพล สำเนียง	รองคณะบดีฝ่ายกิจการนิสิต
๕. อาจารย์ ทันตแพทย์หญิง ดร.ศิริลาวัฒน์ ไต้ระนาค	รองคณะบดีฝ่ายวิชาการ
๖. ผู้ช่วยศาสตราจารย์ ทันตแพทย์หญิง ดร.วีรญา ตันทนาภรณ์กุล	รองคณะบดีฝ่ายวิจัย
๗. อาจารย์ ทันตแพทย์หญิง ดร.พจมาลย์ โตเทียม	รองคณะบดีฝ่ายวางแผนพัฒนาและ ประกันคุณภาพการศึกษา
๘. ผู้ช่วยศาสตราจารย์ ทันตแพทย์หญิง ดร.รุ่งอรุณ เกรียงไกร	หัวหน้าภาควิชาชีววิทยาช่องปาก
๙. ผู้ช่วยศาสตราจารย์ ทันตแพทย์หญิง ดร.พีรยา สุทธิพงษ์พันธ์	หัวหน้าภาควิชาทันตกรรมบูรณะ (๑ ตุลาคม ๒๕๕๖ ถึง ปัจจุบัน)
๑๐. อาจารย์ ทันตแพทย์หญิง ดร.นวมภรณ์ จิตตภิรมย์ศักดิ์	หัวหน้าภาควิชาทันตกรรมบูรณะ (๑๒ ธันวาคม ๒๕๕๕ ถึง ๓๐ กันยายน ๒๕๕๖)
๑๑. อาจารย์ ทันตแพทย์หญิง ดร.ประวีณา โสภาพรอมร	หัวหน้าภาควิชาทันตกรรมป้องกัน
๑๒. อาจารย์ ทันตแพทย์หญิง จุฑามาศ อรรถโกมล	หัวหน้าภาควิชาทันตกรรมวินิจฉัย
๑๓. อาจารย์ ทันตแพทย์ พิษิต งามวรรณกุล	หัวหน้าภาควิชาศัลยศาสตร์ช่องปาก
๑๔. ผู้ช่วยศาสตราจารย์ ทันตแพทย์หญิง ดร.อิชยา เยี่ยมวัฒนา	ผู้แทนคณาจารย์
๑๕. อาจารย์ ทันตแพทย์หญิง ดร.มยุรชฎี พิพัฒน์ภาสกร	ผู้แทนคณาจารย์

ปัจจุบัน คณะทันตแพทยศาสตร์ แบ่งส่วนราชการเพื่อการบริหารงานภายในคณะฯ ออกเป็น ๗ หน่วยงานหลัก ได้แก่

๑. สำนักงานเลขานุการคณะฯ
๒. ภาควิชาชีววิทยาช่องปาก
๓. ภาควิชาทันตกรรมบูรณะ
๔. ภาควิชาทันตกรรมป้องกัน
๕. ภาควิชาทันตกรรมวินิจฉัย
๖. ภาควิชาศัลยศาสตร์ช่องปาก
๗. โรงพยาบาลทันตกรรม

วิสัยทัศน์ พันธกิจ เป้าประสงค์ และแผนดำเนินงาน

๑.๑ ปรัชญา ปณิธาน วิสัยทัศน์ พันธกิจ และเป้าประสงค์

ปรัชญา

คณะทันตแพทยศาสตร์มุ่งเน้นการผลิตทันตแพทย์ที่มีความรู้ ความสามารถทางทันตกรรม ทั้งด้าน ส่งเสริมสุขภาพ ป้องกันโรค รักษาพยาบาล พัฒนาสุขภาพชีวิต โดยเป็นผู้มีคุณธรรม จริยธรรม เป็นแบบอย่างที่ดีงามในการดำรงชีวิตและเป็นสถาบันการศึกษาที่มุ่งพัฒนาความรู้ และส่งเสริมทำนุบำรุงศิลปวัฒนธรรมไทย

ปณิธาน

บริหารยอด วิชาการเยี่ยม วิจัยทันยุค บริการทั่วถึง ทำนุบำรุงศิลปวัฒนธรรม

วิสัยทัศน์

คณะทันตแพทยศาสตร์มุ่งสู่ความเป็นเลิศทางด้านวิชาการ ด้านการวิจัย และการบริการสู่สังคม บนพื้นฐานของคุณธรรม จริยธรรมและจรรยาบรรณวิชาชีพ และส่งเสริมทำนุบำรุงศิลปวัฒนธรรมไทย

พันธกิจ

๑. จัดการเรียนการสอนด้วยหลักวิชาการอันเป็นสากล สอดคล้องกับความก้าวหน้าทางเทคโนโลยี ตลอดจนคุณธรรม จริยธรรม และจรรยาบรรณวิชาชีพ
๒. ดำเนินงานวิจัยที่มีคุณภาพเพื่อพัฒนาองค์ความรู้ทางทันตแพทยศาสตร์
๓. ให้บริการวิชาการแก่สังคมเพื่อทันตสุขภาพที่ดีของประชาชนในเขตภาคเหนือตอนล่าง
๔. ส่งเสริมการอนุรักษ์และทำนุบำรุงศิลปวัฒนธรรมไทย

เป้าประสงค์

๑. ผลิตบัณฑิตที่มีคุณภาพ มีความรู้ด้านงานวิชาการและงานวิจัย
๒. ผลิตบัณฑิตที่ยึดมั่นในคุณธรรม จริยธรรม และจรรยาบรรณวิชาชีพ
๓. มีหลักสูตรระดับบัณฑิตศึกษาที่ได้มาตรฐานและเป็นที่ยอมรับในระดับชาติ/นานาชาติ
๔. มีผลงานวิจัยที่มีคุณภาพ ได้รับการเผยแพร่ และมีการนำไปใช้อย่างเป็นรูปธรรม
๕. มีการบริหารจัดการด้านการวิจัยและมีการร่วมมือกับองค์กรภายนอกอย่างมีประสิทธิภาพ
๖. เป็นศูนย์กลางการประชาสัมพันธ์ข้อมูลข่าวสารและบริการวิชาการทางทันตกรรมในเขตภาคเหนือตอนล่าง
๗. เป็นผู้นำในการให้บริการทางทันตกรรมแก่ประชากรในเขตภาคเหนือตอนล่าง
๘. เป็นองค์กรในการส่งเสริมและปฏิบัติในด้านทำนุบำรุงศิลปวัฒนธรรม
๙. มีการดำเนินงานที่มีประสิทธิภาพโดยใช้หลักธรรมาภิบาล
๑๐. มีระบบสารสนเทศที่ทันสมัยต่อการบริหารงานทั้งคณะฯ และโรงพยาบาลทันตกรรม

๑.๒ นโยบายการดำเนินงาน

นโยบายหลัก

นโยบายของคณะทันตแพทยศาสตร์ มหาวิทยาลัยนเรศวร มุ่งเน้นการตอบสนองต่อนโยบายและทิศทางการพัฒนาของมหาวิทยาลัย นโยบายของกระทรวงศึกษาธิการ (เดิม: ทบวงมหาวิทยาลัย) ทั้งนโยบายตามแผนอุดมศึกษาระยะยาว ๑๕ ปี และแผนพัฒนาการศึกษาระดับอุดมศึกษา รวมทั้งแผนพัฒนาเศรษฐกิจและสังคมแห่งชาติ ซึ่งได้แก่

๑. การกระจายโอกาสและการสร้างความเสมอภาค (Equity)
๒. การพัฒนาประสิทธิภาพการบริหารอุดมศึกษา (Efficiency)
๓. การมุ่งเน้นความเป็นเลิศทางวิชาการ (Excellency) และการประกันคุณภาพ (Quality Assurance)

๔. ความเป็นสากล (Internationalization)

๕. การมีส่วนร่วมในการจัดการศึกษาภาคเอกชน (Privatization)

ทั้งนี้ได้กำหนดนโยบายของคณะฯ โดยการมีส่วนร่วมของผู้บริหารทุกฝ่ายทุกระดับ ตามภารกิจและแผนงานหลักของมหาวิทยาลัยนเรศวรดังนี้

นโยบายด้านการเรียนการสอน

๑. พัฒนาระบบการจัดการเรียนการสอนให้มีความคล่องตัว สามารถปรับเปลี่ยนได้
๒. สนับสนุนการพัฒนาและปรับปรุงหลักสูตรอย่างต่อเนื่อง ตอบสนองความต้องการของประเทศ และมีมาตรฐานตามเกณฑ์วิชาชีพ
๓. สนับสนุนให้มีการพัฒนาศักยภาพของอาจารย์
๔. ส่งเสริมการผลิตบัณฑิตที่มีคุณภาพและประสิทธิภาพทั้งด้านความรู้และคุณธรรม จริยธรรม
๕. ใช้ระบบฐานข้อมูลนิสิตเพื่อประกอบการเรียนการสอนอย่างมีประสิทธิภาพ
๖. จัดทำ สนับสนุน และพัฒนาทรัพยากรเพื่อการศึกษาและเทคโนโลยีเพื่อการศึกษาในทุกด้าน เพื่อส่งเสริมการเรียนรู้ของนิสิตอย่างต่อเนื่อง
๗. พัฒนาหลักสูตรบัณฑิตศึกษาให้เป็นหลักสูตรนานาชาติ

นโยบายด้านกิจกรรมพัฒนานิสิต

๑. พัฒนานิสิตให้เป็นบัณฑิตที่พึงประสงค์ เป็นผู้มีความพร้อมทั้งด้านวิชาการ วิชาชีพ คุณธรรม จริยธรรม บุคลิกภาพ สุขภาพกายและสุขภาพจิต
๒. ส่งเสริมกิจกรรมนิสิตที่เน้นการทำงานร่วมกับผู้อื่น และกิจกรรมที่สร้างสำนึกรับผิดชอบต่อตนเอง สังคม และประเทศชาติ เพื่ออยู่ในสังคมได้อย่างมีความสุข
๓. เสริมสร้างศักยภาพระบบการให้คำปรึกษา งานแนะแนวอาชีพ และการศึกษาต่อ

นโยบายด้านการวิจัย

๑. จัดระบบบริหารจัดการงานวิจัย และงานสร้างสรรค์ สอดคล้องกับยุทธศาสตร์ของชาติ และมหาวิทยาลัย
๒. สนับสนุนให้อาจารย์ นิสิต และบุคลากรทุกระดับ ร่วมทำวิจัย โดยมีโครงการวิจัยเป็นของตนเอง ทั้งเพื่อการเรียนการสอน เพื่อค้นหาความรู้ใหม่ เพื่อแก้ไขปัญหาของชุมชน
๓. สนับสนุนการจัดกิจกรรมวิจัยในคณะฯ การประชุมระดับชาติและนานาชาติ เพื่อสร้างวัฒนธรรมการวิจัย
๔. สนับสนุนการเผยแพร่งานวิจัยทุกรูปแบบ และการนำผลงานวิจัยไปใช้ประโยชน์
๕. จัดหาปัจจัยเกื้อหนุนเพื่อสนับสนุนการวิจัย ได้แก่ ทุนวิจัย/เครื่องมือวิจัยให้เพียงพอ และเหมาะสม กับความต้องการของผู้วิจัย

นโยบายด้านการบริการทางวิชาการสู่สังคม

๑. ให้บริการทางทันตสาธารณสุขแก่ประชาชนในเขตภาคเหนือตอนล่างโดยหน่วยทันตกรรมพระราชทาน
๒. เป็นศูนย์กลางบริการวิชาการและแลกเปลี่ยนเรียนรู้แก่ทันตแพทย์และบุคลากรในเขตภาคเหนือตอนล่าง
๓. สนับสนุนให้คณาจารย์ นิสิตและบุคลากรนำปัญหาทางสุขภาพช่องปากและภูมิปัญญาท้องถิ่นมาสู่การวิจัย

นโยบายด้านการทำนุบำรุงศิลปวัฒนธรรม

๑. สนับสนุนบุคลากรทุกระดับ ทั้งอาจารย์ เจ้าหน้าที่และนิสิตให้มีส่วนร่วมในกิจกรรมที่มุ่งทำให้เกิดวัฒนธรรมที่ดีขึ้นในองค์กร
๒. สนับสนุนกิจกรรมที่มุ่งทำให้เกิดวัฒนธรรมที่ดีขึ้นในองค์กร

นโยบายด้านการบริหารและจัดการ

๑. เป็นองค์กรที่มีการบริหารจัดการโดยหลักธรรมาภิบาลอย่างแท้จริง
๒. ระบบการบริหารต้องมีความคล่องตัว และสามารถปรับเปลี่ยนได้
๓. งานด้านบริหารต้องนำนวัตกรรมและเทคโนโลยีใหม่มาใช้
๔. โครงสร้างและระบบที่สนับสนุนภารกิจหลัก ต้องมีประสิทธิภาพและคุณภาพ

นโยบายด้านการจัดการด้านระบบเทคโนโลยีสารสนเทศ

๑. การจัดการด้านระบบเทคโนโลยีสารสนเทศต้องมีความคล่องตัว (Agility) และความยืดหยุ่น (Flexibility)
๒. การจัดการด้านระบบเทคโนโลยีสารสนเทศมุ่งเน้นความเป็นเลิศในศักยภาพของเทคโนโลยีสารสนเทศ และระบบฐานข้อมูล เพื่อเอื้ออำนวยต่อการเรียนการสอน การวิจัย การบริการวิชาการสู่สังคม และการบริหารจัดการ โดยคำนึงถึงผู้รับบริการ บนพื้นฐานด้านการใช้งาน (Utilization) และความปลอดภัย (Safety) ของข้อมูล

นโยบายด้านการเงินและงบประมาณ

๑. มุ่งระดมทรัพยากรการเงินจากแหล่งต่างๆ เพื่อสนับสนุนการดำเนินงานของคณะฯ
๒. จัดสรรงบประมาณเพื่อให้การดำเนินงานของคณะฯ เป็นไปได้อย่างมีประสิทธิภาพ
๓. ประเมินผลการใช้งบประมาณ เพื่อให้ทราบถึงประสิทธิผลของการดำเนินงาน
๔. ตรวจสอบการเงินและงบประมาณอย่างเป็นระบบ เพื่อให้เกิดความโปร่งใสในการดำเนินงาน

นโยบายด้านงานประกันคุณภาพการศึกษาและพัฒนาองค์กร

๑. ดำเนินงานประกันคุณภาพการศึกษาตามแนวทางของมหาวิทยาลัยนเรศวร เพื่อเป็นกลไกในการควบคุมการดำเนินงานต่างๆ ตามภารกิจของคณะฯ ให้เป็นไปอย่างมีประสิทธิภาพ โดยเฉพาะเพื่อให้ได้บัณฑิตที่พึงประสงค์ และเตรียมรับการตรวจสอบประเมินจากภายนอก
๒. เสริมสร้างความรู้ ความเข้าใจเรื่องการประกันคุณภาพการศึกษาให้กับบุคลากรและนิสิต
๓. ส่งเสริมและสนับสนุนการดำเนินงานประกันคุณภาพการศึกษา ทั้งบุคลากรและนิสิต เพื่อสร้างความมั่นใจในคุณภาพของการจัดการศึกษา
๔. ส่งเสริมให้บุคลากรมีความรู้ในการจัดการความรู้ มีการแลกเปลี่ยนเรียนรู้ในหน่วยงาน และสามารถพัฒนางานประจำเป็นงานวิจัย

การเรียนรู้การสอน

๒.๑ หลักสูตร

สภาพปัจจุบันของคณะทันตแพทยศาสตร์ ด้านวิชาการ

คณะทันตแพทยศาสตร์มีการจัดการเรียนการสอนที่มีคุณภาพและประสิทธิภาพ มีการประเมินและพัฒนาหลักสูตรรวมถึงการจัดการเรียนการสอนให้สอดคล้องกับความต้องการทางด้านวิชาการและวิชาชีพ มีการผลิตทันตบุคลากรให้สอดคล้องกับความต้องการของสังคม มีการปรับปรุงให้สอดคล้องกับนโยบายของมหาวิทยาลัย โดยนำผลจากการประเมินหลักสูตรในทุกด้านในรอบปีมาวิเคราะห์เพื่อหาแนวทางพัฒนาหลักสูตรในรอบ ๕ ปี เพื่อให้หลักสูตรมีความทันสมัย สามารถผลิตบัณฑิตที่มีคุณภาพ มีการจัดหาปัจจัยสนับสนุนการเรียนการสอนเพื่อส่งเสริมการเรียนรู้ของนิสิตอย่างมีประสิทธิภาพโดยมุ่งเน้นการใช้เทคโนโลยีสารสนเทศในการค้นคว้าข้อมูล เพื่อสร้างองค์ความรู้ใหม่ในสาขาทันตแพทยศาสตร์และสาขาวิชาที่เกี่ยวข้อง มีการพัฒนาและวางแผนการเปิดหลักสูตรในระดับบัณฑิตศึกษา ซึ่งจะนำไปสู่การพัฒนาวิชาชีพ และระบบการบริการทาง ทันตสาธารณสุข ที่จะพัฒนาคุณภาพชีวิตและความเป็นอยู่ของประชาชน โดยเฉพาะในเขตจังหวัดภาคเหนือตอนล่าง ให้เท่าเทียมกับประชาชนในเขตเมืองใหญ่

ปัจจุบัน คณะทันตแพทยศาสตร์ ได้จัดให้มีการเรียนการสอนตามหลักสูตรและสาขาวิชา ดังต่อไปนี้

๑. หลักสูตรประกาศนียบัตรผู้ช่วยทันตแพทย์
๒. หลักสูตรทันตแพทยศาสตรบัณฑิต สาขาวิชาทันตแพทยศาสตร์
๓. หลักสูตรวิทยาศาสตรมหาบัณฑิต สาขาทันตแพทยศาสตร์
๔. หลักสูตรปรัชญาดุษฎีบัณฑิต สาขาชีววิทยาช่องปาก

โครงการ / กิจกรรมที่ดำเนินการตามแผนปฏิบัติการประจำปี ๒๕๕๖

๑. โครงการพัฒนาการเรียนการสอน

- | | |
|--|-----------------------------|
| - ประเมินรายวิชา | ผลประเมินอยู่ในระดับมาก |
| - ประเมินอาจารย์ผู้สอนโดยนิสิต | ผลประเมินอยู่ในระดับมาก |
| - ประเมินหลักสูตรทันตแพทยศาสตรบัณฑิตก่อนจบ | ผลประเมินอยู่ในระดับมาก |
| - ประเมินหลักสูตรทันตแพทยศาสตรบัณฑิตหลังจบ | ผลประเมินอยู่ในระดับมาก |
| - ประเมินประสิทธิภาพบัณฑิตโดยผู้บังคับบัญชา | ผลประเมินอยู่ในระดับมาก |
| - ประเมินความพึงพอใจ ปัจจัยบริหารการศึกษา(ปัจจัยเกื้อหนุน) | ผลประเมินอยู่ในระดับมาก |
| - นิทรรศการวันวิทยาศาสตร์ | ผลประเมินอยู่ในระดับปานกลาง |

๒. โครงการส่งบัณฑิตสู่สังคม ๑๑

- | | |
|--|-------------------------------|
| - การบรรยายเรื่อง “การพัฒนาบุคลากรภาพ” | ผลประเมินอยู่ในระดับมาก |
| - การบรรยายเรื่อง “สู่ทางความก้าวหน้าทางวิชาการและวิจัย” | ผลประเมินอยู่ในระดับมากที่สุด |
| - การบรรยายเรื่อง “ทำงานอย่างไรให้เป็นสุขและก้าวหน้า” | ผลประเมินอยู่ในระดับมากที่สุด |
| - การศึกษาดูงานโครงการส่วนพระองค์สวนจิตรลดา | ผลประเมินอยู่ในระดับมาก |

- การบรรยายเรื่อง “ข้อควรปฏิบัติในการรับประทานอาหาร
ตะวันตก” ผลประเมินอยู่ในระดับมาก
 - การบรรยายเรื่อง “ทันตแพทย์ใหม่รู้จักทันตแพทย์สภาหรือยัง?”
และเรื่อง “จรรยาบรรณวิชาชีพ” ผลประเมินอยู่ในระดับมาก
 - การบรรยายเรื่อง “สังคม สมาคมวิชาชีพคาดหวังอะไรจาก
ทันตแพทย์” และเรื่อง “ความสัมพันธ์กับสมาคมวิชาชีพใน
ต่างประเทศ” ผลประเมินอยู่ในระดับมาก
 - การบรรยาย เรื่อง “Hospital Accreditation” และ “๕ ส.” ผลประเมินอยู่ในระดับมาก
๓. โครงการอบรมพัฒนาบุคลากรสายวิชาการคณะทันตแพทยศาสตร์
- การบรรยายเรื่อง “การวัดและประเมินผลการศึกษา” ผลประเมินอยู่ในระดับมาก
 - การบรรยาย เรื่อง “การจัดทำ มคอ.๓, มคอ.๔, มคอ.๕, มคอ.๖” ผลประเมินอยู่ในระดับมาก
 - การสัมมนาเรื่อง “การพัฒนาหลักสูตรทันตแพทยศาสตรบัณฑิต
หลักสูตรปรับปรุง ๒๕๕๕” ผลประเมินอยู่ในระดับมาก
๔. โครงการเพิ่มพูนความรู้นิสิตทันตแพทย์เพื่อผลิตบัณฑิตที่มีคุณภาพ ผลประเมินอยู่ในระดับมาก

แผนการรับนิสิต จำนวนนิสิต และบัณฑิตคณะทันตแพทยศาสตร์

ตารางที่ ๑ แผนการรับนิสิต จำนวนนิสิต และบัณฑิตหลักสูตรผู้ช่วยทันตแพทยศาสตร์

รุ่นที่	ปีการศึกษา	แผนการ รับนิสิต	จำนวนนิสิต ที่ศึกษาจริง/รุ่น	จำนวนนิสิต ที่จบการศึกษา	หมายเหตุ		
					พันสภาพ	ลาพัก การศึกษา	ยังไม่สำเร็จ การศึกษา
๑	๒๕๔๕	๒๐	๑๕	๑๕	-	-	-
๒	๒๕๔๖	๒๐	๑๕	๑๕	-	-	-
๓	๒๕๔๗	๓๐	๑	๑	-	-	-
๔	๒๕๔๘	๓๐	๑	๑	-	-	-
๕	๒๕๔๙	๔๐	๒	๒	-	-	-
๖	๒๕๕๐	๔๐	๔	๔	-	-	-
๗	๒๕๕๑	๔๐	๑๐	๘	๒	-	-
๘	๒๕๕๒	๔๐	๓๘	๒๘	๑๐	-	-
๙	๒๕๕๓	๔๐	๒๗	๒๒	๕	-	-
๑๐	๒๕๕๕	๔๐	๗	๗	-	-	-
๑๑	๒๕๕๖	๔๐	๑๒	-	-	-	๑๒

ตารางที่ ๒ แผนการรับนิสิต จำนวนนิสิต และบัณฑิตหลักสูตรทันตแพทยศาสตร์

รุ่นที่	ปีการศึกษา	แผนการรับนิสิต	จำนวนนิสิตที่ศึกษาจริง/รุ่น	จำนวนบัณฑิตที่จบการศึกษา	หมายเหตุ				
					ลาออก	ย้ายคณะ	พ้นสภาพ	เสียชีวิต	ยังไม่สำเร็จการศึกษา
๑	๒๕๔๐	๓๐	๒๘	๒๘		-	-	-	-
๒	๒๕๔๑	๔๕	๔๔	๔๒	๒	-	-	-	-
๓	๒๕๔๒	๔๕	๓๙	๓๕	๓	-	๑	-	-
๔	๒๕๔๓	๔๕	๓๕	๒๙	๕	-	๑	-	-
๕	๒๕๔๔	๔๕	๔๑	๓๖	๓	๑	๑	-	-
๖	๒๕๔๕	๔๕	๓๘	๓๕	๒	-	-	-	๑
๗	๒๕๔๖	๖๐	๖๓	๕๑	๗	-	๔	-	๑
๘	๒๕๔๗	๖๐	๕๐	๓๘	๖	-	๑	-	๕
๙	๒๕๔๘	๘๕	๘๒	๖๓	-	-	๕	๑	๑๓
๑๐	๒๕๔๙	๘๕	๖๘	๔๒	๒	-	๒	-	๒๒
๑๑	๒๕๕๐	๘๕	๙๓	๒๓	๔	๒	-	-	๖๔
๑๒	๒๕๕๑	๘๕	๕๙	-	๓	-	-	-	๕๖
๑๓	๒๕๕๒	๘๕	๗๖	-	๖	๑	๑	-	๖๙
๑๔	๒๕๕๓	๑๐๕	๘๔	-	๕	-	-	-	๗๙
๑๕	๒๕๕๔	๘๕	๘๑	-	๙	-	-	-	๗๒
๑๖	๒๕๕๕	๖๕	๕๗	-	๖	-	-	-	๕๑
๑๗	๒๕๕๖	๘๕	๕๔	-	-	-	-	-	๕๔

ตารางที่ ๓ แผนการรับนิสิต จำนวนนิสิต และบัณฑิตหลักสูตรวิทยาศาสตรมหาบัณฑิต สาขาทันตแพทยศาสตร์ แขนงวิชาเอ็นโดดอนติกส์

ปีการศึกษา	แผนการรับนิสิต	จำนวนนิสิตที่ศึกษาจริง/รุ่น	จำนวนนิสิตที่จบการศึกษา	หมายเหตุ		
				พ้นสภาพ	ลาพักการศึกษา	ยังไม่สำเร็จการศึกษา
๒๕๕๐	๕	๒	๒	-	-	-
๒๕๕๑	๕	๒	๒	-	-	-
๒๕๕๒	๕	๑	-	-	-	๑
๒๕๕๓	-	-	-	-	-	-
๒๕๕๔	๕	๒	-	-	-	๒
๒๕๕๕	-	-	-	-	-	-
๒๕๕๖	-	-	-	-	-	-

ตารางที่ ๔ แผนการรับนิสิต จำนวนนิสิต และบัณฑิตหลักสูตรปริญญาตรีบัณฑิต สาขาชีววิทยาช่องปาก แบบ ๒(๑)

ปีการศึกษา	แผนการรับนิสิต	จำนวนนิสิตที่ศึกษาจริง/รุ่น	จำนวนนิสิตที่จบการศึกษา	หมายเหตุ		
				พันสภาพ	ลาพักการศึกษา	ยังไม่สำเร็จการศึกษา
๒๕๔๙	๕	๒	๑	-	-	๑
๒๕๕๐	๕	-	-	-	-	-
๒๕๕๑	๕	-	-	-	-	-
๒๕๕๒	๕	-	-	-	-	-
๒๕๕๓	๒	-	-	-	-	-
๒๕๕๔	๒	-	-	-	-	-
๒๕๕๕	-	-	-	-	-	-
๒๕๕๖	๒	๑	-	-	-	๑

ตารางที่ ๕ จำนวนนิสิตที่ศึกษาในหลักสูตรทันตแพทยศาสตร์

ปีการศึกษา	ชั้นปีที่						รวม
	ชั้นปีที่ ๑	ชั้นปีที่ ๒	ชั้นปีที่ ๓	ชั้นปีที่ ๔	ชั้นปีที่ ๕	ชั้นปีที่ ๖	
๒๕๔๔	๔๑	๓๒	๓๗	๔๔	๒๘	-	๑๘๒
๒๕๔๕	๔๓	๔๑	๓๓	๓๙	๔๓	๒๙	๒๒๘
๒๕๔๖	๖๓	๓๗	๓๘	๓๑	๓๗	๔๒	๒๔๘
๒๕๔๗	๔๗	๕๒	๓๖	๓๗	๓๑	๓๗	๒๔๐
๒๕๔๘	๘๒	๔๔	๕๒	๓๖	๓๗	๓๐	๒๘๑
๒๕๔๙	๖๗	๘๒	๔๔	๕๕	๓๘	๓๖	๓๓๒
๒๕๕๐	๙๓	๖๖	๘๐	๕๐	๕๕	๓๘	๓๘๒
๒๕๕๑	๕๙	๙๐	๖๗	๘๒	๔๖	๕๗	๓๙๒
๒๕๕๒	๗๖	๕๗	๙๑	๘๔	๖๔	๔๙	๔๒๑
๒๕๕๓	๘๔	๗๓	๕๗	๙๘	๗๗	๗๗	๔๖๖
๒๕๕๔	๘๑	๘๑	๗๓	๘๙	๖๔	๙๙	๔๘๗
๒๕๕๕	๕๗	๗๕	๗๙	๙๕	๖๓	๑๓๑	๔๙๗
๒๕๕๖	๕๔	๕๑	๗๓	๙๕	๗๔	๑๔๐	๔๘๗

อาจารย์ประจำหลักสูตร

นอกจากนี้ ยังมีการแต่งตั้งอาจารย์ประจำหลักสูตรและอาจารย์ผู้รับผิดชอบหลักสูตร โดยอาจารย์ผู้รับผิดชอบหลักสูตรจะทำหน้าที่ในการบริหารหลักสูตรและการเรียนการสอน การพัฒนาหลักสูตร การติดตามประเมินผลหลักสูตร และหน้าที่อื่นที่เกี่ยวข้อง ดังรายนามต่อไปนี้

หลักสูตรประกาศนียบัตรผู้ช่วยทันตแพทย์

๑. อาจารย์ ทันตแพทย์ พิชิต	งามวรรณกุล
๒. อาจารย์ ทันตแพทย์หญิง จุฑามาศ	อรรถโกมล*
๓. อาจารย์ ดร.จันทร์ทิภา	จบศรี
๔. อาจารย์ ทันตแพทย์ ยศณรงค์	ศิริเมธาวงศ์*
๕. อาจารย์ ทันตแพทย์หญิง รัชну	ชาญสมาริ*

หลักสูตรทันตแพทยศาสตรบัณฑิต

๑. ผู้ช่วยศาสตราจารย์ ทันตแพทย์หญิง ลลิตกร	พรหมมา
๒. อาจารย์ ทันตแพทย์หญิง จุฑามาศ	อรรถโกมล
๓. อาจารย์ ทันตแพทย์หญิง สุธรรมมา	จรัสศรี*
๔. อาจารย์ ทันตแพทย์หญิง ดร.ศิริลาวิณย์	ไต้ะนาค*
๕. อาจารย์ ทันตแพทย์หญิง หทัยรัตน์	เลชะธนะ

หลักสูตรวิทยาศาสตรมหาบัณฑิต สาขาทันตแพทยศาสตร์

๑. ผู้ช่วยศาสตราจารย์ ทันตแพทย์หญิง ดร.พีรยา	สุรภิงค์พันธ์*
๒. ผู้ช่วยศาสตราจารย์ ทันตแพทย์หญิง ดร.เกษสิริ	วิศิษฐ์พรหม*
๓. อาจารย์ ทันตแพทย์หญิง ดร.นวภรณ์	จิตตภิมย์ศักดิ์
๔. อาจารย์ ทันตแพทย์ ดร.ไพบุลย์	จิตประเสริฐวงศ์
๕. อาจารย์ ทันตแพทย์หญิง ดร.กรชนก	วัยคฆานนท์*

หลักสูตรวิทยาศาสตรดุษฎีบัณฑิต สาขาชีววิทยาช่องปาก

๑. ศาสตราจารย์พิเศษ ทันตแพทย์หญิง ดร.วิสาขะ	ลิมวงศ์*
๒. ผู้ช่วยศาสตราจารย์ ทันตแพทย์หญิง ดร.รุ่งอรุณ	เกรียงไกร*
๓. อาจารย์ ดร.ประวีณ	วัยคฆานนท์
๔. อาจารย์ ทันตแพทย์หญิง ดร.บุญทริกา	ชื่นจิตกุลถาวร*
๕. อาจารย์ ทันตแพทย์หญิง ดร.สุวิมล	เจตนาเชี่ยวชาญกิจ*

หมายเหตุ * หมายถึง อาจารย์ผู้รับผิดชอบหลักสูตร

๒.๒ กระบวนการเรียนการสอน

คณะทันตแพทยศาสตร์ได้แบ่งภาควิชาออกเป็น ๕ ภาควิชาดังนี้

๑. ภาควิชาชีววิทยาช่องปาก รับผิดชอบการจัดการเรียนการสอนและการประเมินผลหมวดวิชาเฉพาะด้าน สาขาชีววิทยาช่องปาก และวิจัยและเสริมทักษะวิชาชีพ

๒. ภาควิชาทันตกรรมบูรณะ รับผิดชอบการจัดการเรียนการสอนและการประเมินผลหมวดวิชาเฉพาะด้าน สาขาทันตกรรมหัตถการ วิทยาเอ็นโดดอนติกส์ ทันตกรรมประดิษฐ์ และทันตกรรมบดเคี้ยว

๓. ภาควิชาทันตกรรมป้องกัน รับผิดชอบการจัดการเรียนการสอนและการประเมินผลหมวดวิชาเฉพาะด้าน สาขาปริทันตวิทยา ทันตกรรมสำหรับเด็ก ทันตกรรมจัดฟัน และทันตกรรมชุมชน

๔. ภาควิชาศัลยศาสตร์ช่องปาก รับผิดชอบการจัดการเรียนการสอนและการประเมินผลหมวดวิชาเฉพาะด้าน สาขาศัลยศาสตร์ช่องปาก และทันตกรรมโรงพยาบาล

๕. ภาควิชาทันตกรรมวินิจฉัย รับผิดชอบการจัดการเรียนการสอนและการประเมินผลหมวดวิชาเฉพาะด้าน สาขาวินิจฉัยช่องปาก รังสีวิทยาช่องปากและใบหน้า และพยาธิวิทยาช่องปาก

สรุปผลประเมินการสอนของอาจารย์ผู้สอนและประเมินรายวิชา

ในแต่ละปีการศึกษามีการประเมินผลการสอนของอาจารย์ในแต่ละภาค และมีการประเมินรายวิชาต่าง ๆ เพื่อเป็นข้อมูลในการปรับปรุงกระบวนการเรียนการสอนให้มีคุณภาพ ข้อหลักในการประเมินการสอนของอาจารย์ผู้สอน คือ การวางแผนการสอน วิธีการสอน พฤติกรรมการสอนทั่วไป และผลการสอน โดยผลการประเมินส่วนใหญ่อยู่ในระดับมาก

แผนภูมิที่ ๑ ค่าเฉลี่ยการประเมินการสอนของอาจารย์ผู้สอนโดยนิสิต
ประจำปีการศึกษา ๒๕๕๕ และ ๒๕๕๖

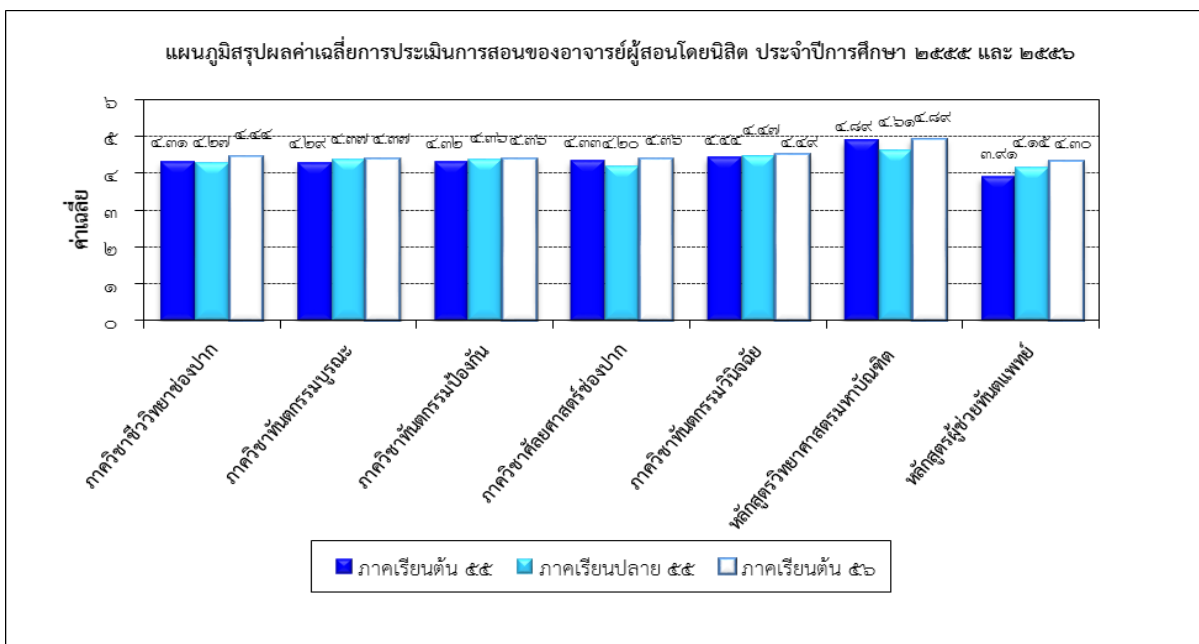

หมายเหตุ ในภาคการศึกษาปลาย ของปีการศึกษา ๒๕๕๖ อยู่ในช่วงกำลังดำเนินการ

การประเมินรายวิชา มีหัวข้อหลักในการประเมินคือ เนื้อหาภาคบรรยาย/ปฏิบัติ ความเหมาะสมของเกณฑ์การประเมินผล ความเหมาะสมของการวัดผล ความเหมาะสมของเนื้อหารายวิชาต่อวิชาชีพ โดยผลการประเมินส่วนใหญ่อยู่ในระดับมาก

แผนภูมิที่ ๒ ค่าเฉลี่ยการประเมินรายวิชา ประจำปีการศึกษา ๒๕๕๕ และ ๒๕๕๖

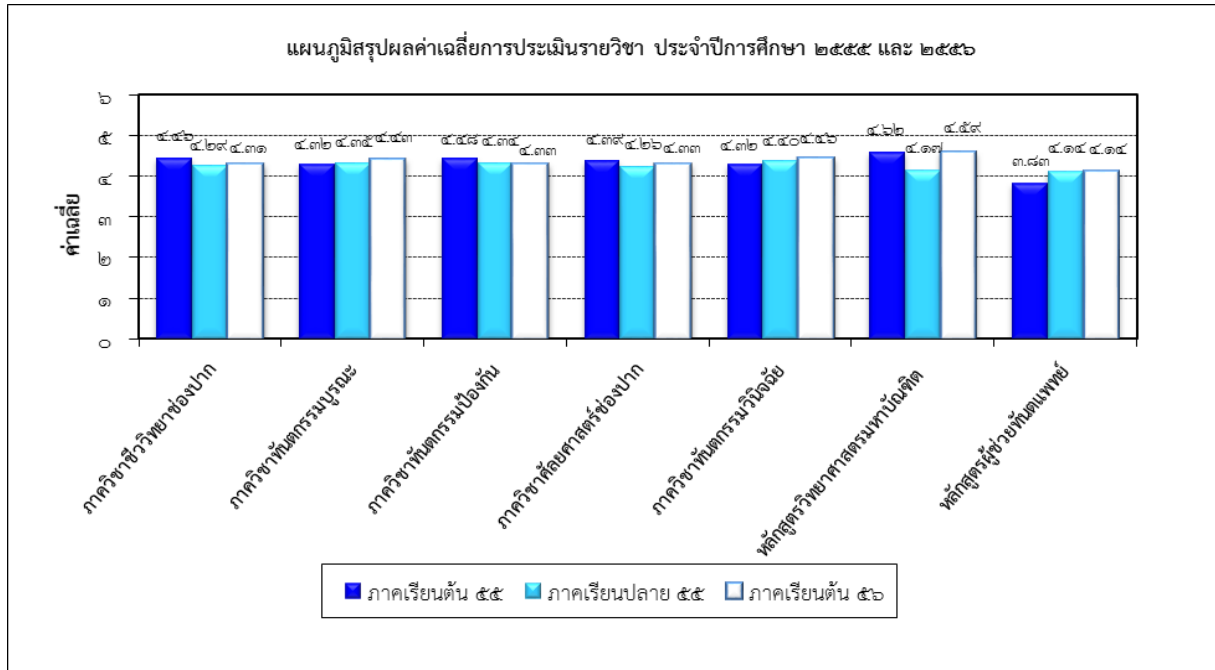

หมายเหตุ ในภาคการศึกษาปลาย ของปีการศึกษา ๒๕๕๖ อยู่ในช่วงกำลังดำเนินการ โดยมีเกณฑ์การประเมินดังนี้

- | | | | | | |
|-------------|---|------------|-------------|---|-----------|
| ๑.๐๐ - ๑.๔๙ | = | น้อยที่สุด | ๓.๕๐ - ๔.๔๙ | = | มาก |
| ๑.๕๐ - ๒.๔๙ | = | น้อย | ๔.๕๐ - ๕.๐๐ | = | มากที่สุด |
| ๒.๕๐ - ๓.๔๙ | = | ปานกลาง | | | |

จำนวนชั่วโมงบรรยายและฝึกปฏิบัติของนิสิตคณะทันตแพทยศาสตร์

ตารางที่ ๒ จำนวนชั่วโมงบรรยายและฝึกปฏิบัติของนิสิตคณะทันตแพทยศาสตร์ ประจำปีการศึกษา ๒๕๕๖

ภาควิชา	จำนวนชั่วโมงต่อปีการศึกษา							
	ทันตแพทย์		ผู้ช่วยทันตแพทย์		ปริญญาโท		ปริญญาเอก	
	บรรยาย	ปฏิบัติ	บรรยาย	ปฏิบัติ	บรรยาย	ปฏิบัติ	บรรยาย	ปฏิบัติ
ภาควิชาชีววิทยาช่องปาก	๓๙๐	๓๐๐	๔๕	-	-	-	๑๖๕	๒,๙๑๐
ภาควิชาทันตกรรมบูรณะ	๓๐๐	๙๑๕	๙๐	๔๐๕	-	-	-	-
ภาควิชาทันตกรรมป้องกัน	๒๘๕	๗๕๐	๖๐	-	-	-	-	-
ภาควิชาทันตศาสตร์ช่องปาก	๑๙๕	๖๗๕	๑๕	๖๐	-	-	-	-
ภาควิชาทันตกรรมวิज्ञัย	๑๕๐	๑๘๐	๖๐	๑๘๐	-	-	-	-

ปัจจัยการบริหารการศึกษา (ปัจจัยเกื้อหนุน)

นอกจากนี้ คณะฯ ยังมีปัจจัยเกื้อหนุนในด้านการเรียนการสอนต่าง ๆ ดังนี้

- | | | | |
|--|-------|-------|------------|
| ๑. คอมพิวเตอร์ที่ให้บริการสืบค้นในห้องคอมพิวเตอร์ | จำนวน | ๓๐ | เครื่อง |
| ๒. คอมพิวเตอร์ที่ใช้ในคลินิกทันตกรรม | จำนวน | ๒๐๐ | เครื่อง |
| ๓. ห้องอ่านหนังสือ ซึ่งบางรายการได้รับมอบเงินทุนการจากอาจารย์ บุคลากร หน่วยงานต่างๆ และบริษัทจำหน่ายหนังสือ มีรายละเอียดดังนี้ | | | |
| - คอมพิวเตอร์ที่ให้บริการสืบค้น | จำนวน | ๑๗ | เครื่อง |
| - หนังสือภาษาไทย | จำนวน | ๑,๘๗๓ | เล่ม |
| - หนังสือภาษาอังกฤษ | จำนวน | ๒,๐๑๔ | เล่ม |
| - วารสารภาษาไทย | จำนวน | ๖๙ | ชื่อเรื่อง |
| - วารสารภาษาอังกฤษ | จำนวน | ๑๕ | ชื่อเรื่อง |
| ๔. ห้องปฏิบัติการทันตกรรม รองรับนิสิตได้ ๑๐๐ คน | จำนวน | ๒ | ห้อง |
| ๕. ห้องปฏิบัติการทางวิทยาศาสตร์ | | | |
| ๖. หน่วยวิจัยชีววิทยาช่องปากและพันธุศาสตร์ | | | |
| ๗. หน่วยวิจัยชีววัสดุและนาโนเทคโนโลยี | | | |

จำนวนบัณฑิตที่สำเร็จการศึกษา

ตารางที่ ๗ ตารางจำนวนบัณฑิต ที่สำเร็จการศึกษา ประจำปีการศึกษา ๒๕๕๕

หลักสูตร	จำนวน	ร้อยละของผู้มีงานทำ
ประกาศนียบัตรผู้ช่วยทันตแพทย์	๗	๑๐๐ %
ทันตแพทยศาสตรบัณฑิต	๖๑	๑๐๐ %
วิทยาศาสตรมหาบัณฑิต	๒	๑๐๐ %
รวม	๗๐	๑๐๐ %

สถานที่خذเงินทุนของบัณฑิตทันตแพทย์ รุ่นที่ ๑๑

ตารางที่ ๘ สถานที่ทำงานของบัณฑิตทันตแพทย์ รุ่นที่ ๑๑ ในและนอกเขต ๙ จังหวัดภาคเหนือตอนล่าง

ในเขต	นอกเขต	รวม
จำนวน ๓๓ คน	จำนวน ๓๑ คน	จำนวน ๖๑ คน
คิดเป็น ๕๔%	คิดเป็น ๔๖%	๑๐๐%

สรุปผลประเมินหลักสูตรทันตแพทยศาสตรบัณฑิต

ตารางที่ ๙ ผลประเมินหลักสูตรทันตแพทยศาสตรบัณฑิต รุ่นที่ ๑๑ ก่อนจบการศึกษา
ประจำปีการศึกษา ๒๕๕๕

ลำดับที่	ลักษณะ	ค่าเฉลี่ย	SD
๑	จำนวนหน่วยกิตโดยรวม	๔.๐๙	๐.๕๓
๒	จำนวนหน่วยกิตหมวดวิชาศึกษาทั่วไป	๓.๗๙	๐.๗๔
๓	จำนวนหน่วยกิตกลุ่มวิชาแกน	๔.๑๒	๐.๕๙
๔	จำนวนหน่วยกิตกลุ่มวิชาเอก	๔.๒๓	๐.๕๓
๕	จำนวนหน่วยกิตหมวดวิชาเลือกเสรี	๓.๘๔	๐.๗๕
๖	จำนวนหน่วยกิตแต่ละชั้นปี	๓.๘๘	๐.๖๖
๗	การจัดการเรียนการสอน	๓.๘๑	๐.๖๓
๘	การวัดและประเมินผล	๓.๗๗	๐.๘๔
๙	การศึกษาค้นคว้าด้วยตนเอง	๓.๙๓	๐.๖๓
๑๐	สื่อและวัสดุการเรียนการสอน	๓.๙๑	๐.๖๑
๑๑	การฝึกปฏิบัติงานคลินิก	๔.๐๐	๐.๗๒
ค่าเฉลี่ยรวม		๓.๙๔	๐.๖๖

จากตารางพบว่านิสิตโดยส่วนใหญ่มีความคิดเห็นว่าหลักสูตรทันตแพทยศาสตรบัณฑิต มีความเหมาะสมในด้านต่าง ๆ เหล่านี้อยู่ในระดับมาก (๓.๙๔)

ตารางที่ ๑๐ ผลประเมินหลักสูตรทันตแพทยศาสตรบัณฑิต รุ่นที่ ๑๑
(ภายหลังออกไปปฏิบัติงานใช้ทุน)

ลำดับที่	ลักษณะ	ค่าเฉลี่ย	SD
๑	จำนวนหน่วยกิตโดยรวม	๓.๙๔	๐.๖๕
๒	จำนวนหน่วยกิตหมวดวิชาศึกษาทั่วไป	๓.๘๒	๐.๗๕
๓	จำนวนหน่วยกิตกลุ่มวิชาแกน	๓.๙๘	๐.๖๒
๔	จำนวนหน่วยกิตกลุ่มวิชาเอก	๔.๑๔	๐.๖๑
๕	จำนวนหน่วยกิตหมวดวิชาเลือกเสรี	๓.๗๐	๐.๘๔
๖	จำนวนหน่วยกิตแต่ละชั้นปี	๓.๗๘	๐.๗๔
๗	การจัดการเรียนการสอน	๓.๘๔	๐.๖๘
๘	การวัดและประเมินผล	๓.๙๐	๐.๗๑
๙	การศึกษาค้นคว้าด้วยตนเอง	๓.๘๐	๐.๗๓
๑๐	สื่อและวัสดุการเรียนการสอน	๓.๙๘	๐.๖๘
๑๑	การฝึกปฏิบัติงานคลินิก	๓.๙๖	๐.๖๔
ค่าเฉลี่ยรวม		๓.๘๙	๐.๖๙

จากตารางพบว่าบัณฑิตโดยส่วนใหญ่มีความคิดเห็นว่าหลักสูตรทันตแพทยศาสตรบัณฑิต มีความเหมาะสมในด้านต่าง ๆ เหล่านี้อยู่ในระดับมาก (๓.๘๙)

สรุปผลประเมินหลักสูตรระดับบัณฑิตศึกษา

**ตารางที่ ๑๑ ผลประเมินหลักสูตรระดับบัณฑิตศึกษา ก่อนจบการศึกษา
ประจำปีการศึกษา ๒๕๕๕**

ข้อมูลด้านต่างๆ	ค่าเฉลี่ย	SD
๑. วัตถุประสงค์ของหลักสูตร		
๑.๑ ท่านทราบวัตถุประสงค์ก่อนเริ่มศึกษาในหลักสูตรนี้	๕.๐๐	๐.๐๐
๑.๒ ท่านบรรลุวัตถุประสงค์ หลังจากจบการศึกษาหลักสูตรนี้	๔.๕๐	๐.๗๑
๑.๓ ท่านคิดว่าวัตถุประสงค์ของหลักสูตรนี้ สอดคล้องความต้องการของสังคมไทย	๕.๐๐	๐.๐๐
๒. การเรียนการสอน		
๒.๑ ความเหมาะสมระหว่างจำนวนหน่วยกิตและเวลาที่กำหนด	๔.๕๐	๐.๐๐
๒.๒ ความเหมาะสมของจำนวนรายวิชาบังคับรวม	๔.๕๐	๐.๐๐
๒.๓ ความเหมาะสมของจำนวนรายวิชาเฉพาะ	๔.๕๐	๐.๐๐
๒.๔ ความสอดคล้องระหว่างเนื้อหาของหลักสูตรกับวัตถุประสงค์	๔.๕๐	๐.๐๐
๒.๕ ความเหมาะสมของวิธีการจัดการเรียนการสอน	๔.๕๐	๐.๐๐
๒.๖ มีเวลาศึกษาค้นคว้าหาความรู้ด้วยตนเอง	๔.๕๐	๐.๐๐
๒.๗ ห้องสมุด มีตำรา วารสาร และสื่อที่ศุบุปรกรณ์เพียงพอ	๕.๐๐	๐.๐๐
๒.๘ ความเหมาะสมของการสอนภาคปฏิบัติ และ/หรือภาคบรรยาย	๔.๐๐	๐.๐๐
๒.๙ ความเหมาะสมของการสอนภาคทฤษฎี	๕.๐๐	๐.๐๐
๒.๑๐ ความเหมาะสมของการสอนสัมมนา	๔.๕๐	๐.๗๑
๒.๑๑ การทำวิทยานิพนธ์สามารถนำไปใช้พัฒนาความรู้และเทคโนโลยีเพื่องานทันตกรรมระดับสูงได้	๔.๕๐	๐.๗๑
๓. การประเมิน		
๓.๑ มีการประเมินผลการเรียนที่ชัดเจนและมีระบบ	๕.๐๐	๐.๐๐
๓.๒ การประเมินผลสอดคล้องกับวัตถุประสงค์	๕.๐๐	๐.๐๐
๔. การนำไปใช้ประโยชน์		
๔.๑ การนำความรู้ ความสามารถที่ได้จากการเรียนการสอนไปใช้ประโยชน์	๕.๐๐	๐.๐๐
๔.๒ ประโยชน์จากการทำวิทยานิพนธ์ทั้งต่อตนเองและต่อสาธารณชน	๔.๕๐	๐.๐๐
๔.๓ การให้คำปรึกษาในสาขาอื่น ๆ ที่เกี่ยวข้องกัสาขาที่ท่านศึกษาอยู่อย่างมั่นใจ	๔.๐๐	๐.๐๐
ค่าเฉลี่ยรวม	๔.๑๓	๐.๕๑

จากตารางพบว่าบัณฑิตโดยส่วนใหญ่มีความคิดเห็นว่หลักสูตรระดับบัณฑิตศึกษา มีความเหมาะสมในด้านต่าง ๆ เหล่านี้อยู่ในระดับมาก (๔.๑๓)

**ตารางที่ ๑๒ ผลประเมินหลักสูตรระดับบัณฑิตศึกษา ประเมินโดยบัณฑิตผู้จบหลักสูตร
ประจำปีการศึกษา ๒๕๕๕**

ข้อมูลด้านต่างๆ	ค่าเฉลี่ย	SD
๑. วัตถุประสงค์ของหลักสูตร		
๑.๑ ท่านทราบวัตถุประสงค์ก่อนเริ่มศึกษาในหลักสูตรนี้	๔.๕๐	๐.๗๑
๑.๒ ท่านบรรลุวัตถุประสงค์ หลังจากจบการศึกษาหลักสูตรนี้	๔.๕๐	๐.๗๑
๑.๓ ท่านคิดว่าวัตถุประสงค์ของหลักสูตรนี้ สอดคล้องต่อความต้องการของสังคมไทย	๔.๐๐	๐.๐๐
๒. การเรียนการสอน		
๒.๑ ความเหมาะสมระหว่างจำนวนหน่วยกิตและเวลาที่กำหนด	๔.๕๐	๐.๗๑
๒.๒ ความเหมาะสมของจำนวนรายวิชาบังคับรวม	๔.๕๐	๐.๗๑
๒.๓ ความเหมาะสมของจำนวนรายวิชาเฉพาะ	๔.๕๐	๐.๗๑
๒.๔ ความสอดคล้องระหว่างเนื้อหาของหลักสูตรกับวัตถุประสงค์	๔.๕๐	๐.๗๑
๒.๕ ความเหมาะสมของวิธีจัดการเรียนการสอน	๔.๐๐	๐.๐๐
๒.๖ มีเวลาศึกษาค้นคว้าหาความรู้ด้วยตนเอง	๔.๐๐	๐.๐๐
๒.๗ ห้องสมุด มีตำรา วารสาร และสื่อทัศนูปกรณ์เพียงพอ	๓.๐๐	๐.๐๐
๒.๘ ความเหมาะสมของการสอนภาคปฏิบัติ และ/หรือภาคบรรยาย	๔.๐๐	๐.๐๐
๒.๙ ความเหมาะสมของการสอนภาคทฤษฎี	๔.๐๐	๐.๐๐
๒.๑๐ ความเหมาะสมของการสอนสัมมนา	๓.๕๐	๐.๗๑
๒.๑๑ การทำวิทยานิพนธ์สามารถนำไปใช้พัฒนาความรู้และเทคโนโลยีเพื่องานทันตกรรมระดับสูงได้	๓.๕๐	๐.๗๑
๓. การประเมิน		
๓.๑ มีการประเมินผลการเรียนที่ชัดเจนและมีระบบ	๔.๕๐	๐.๗๑
๓.๒ การประเมินผลสอดคล้องกับวัตถุประสงค์	๔.๕๐	๐.๗๑
๔. การนำไปใช้ประโยชน์		
๔.๑ การนำความรู้ ความสามารถที่ได้จากการเรียนการสอนไปใช้ประโยชน์	๔.๕๐	๐.๗๑
๔.๒ ประโยชน์จากการทำวิทยานิพนธ์ทั้งต่อตนเองและต่อสาธารณชน	๔.๕๐	๐.๐๐
๔.๓ การให้คำปรึกษาในสาขาอื่น ๆ ที่เกี่ยวข้องกับสาขาที่ท่านศึกษาอยู่อย่างมั่นใจ	๔.๕๐	๐.๐๐
ค่าเฉลี่ยรวม	๔.๖๓	๐.๑๑

จากตารางพบว่าบัณฑิตโดยส่วนใหญ่มีความคิดเห็นว่าหลักสูตรระดับบัณฑิตศึกษา มีความเหมาะสมในด้านต่าง ๆ เหล่านี้อยู่ในระดับมากที่สุด (๔.๖๓)

ตารางที่ ๑๓ ผลการประเมินประสิทธิภาพในการปฏิบัติงานของบัณฑิต รุ่น ๑๑
โดยผู้บังคับบัญชา ประจำปีการศึกษา ๒๕๕๕

ประเด็นพิจารณา	ระดับความคิดเห็น	
	\bar{X}	SD
ด้านคุณธรรม จริยธรรม		
๑. มีความซื่อสัตย์ สุจริต	๔.๖๒	๐.๔๙
๒. มีระเบียบวินัย	๔.๔๑	๐.๖๖
๓. ตรงต่อเวลา	๔.๒๙	๐.๘๔
๔. มีความเสียสละและเห็นต่อประโยชน์ส่วนรวม	๔.๑๕	๐.๘๒
๕. มีจรรยาบรรณในวิชาชีพ	๔.๕๓	๐.๖๖
๖. การเคารพกฎเกณฑ์ ระเบียบขององค์กร/หน่วยงาน	๔.๕๐	๐.๖๒
๗. มีความอดทนต่อสภาวะแวดล้อมในการทำงาน	๔.๒๖	๐.๗๕
๘. มีความขยันหมั่นเพียรในการทำงาน	๔.๓๕	๐.๖๕
ด้านความรู้		
๑. มีความรู้ในหลักวิชาชีพที่เกี่ยวข้องโดยตรงกับหน้าที่การงาน	๔.๒๑	๐.๖๔
๒. มีความเข้าใจขั้นตอนและวิธีการในการปฏิบัติงานในหน้าที่	๔.๑๒	๐.๕๙
๓. มีความรู้ในระดับที่สามารถปฏิบัติงานให้บรรลุเป้าหมายอย่างมีประสิทธิภาพและมีประสิทธิผล	๔.๑๕	๐.๗๔
๔. มีความสามารถนำความรู้มาประยุกต์ใช้ในการปฏิบัติงานอย่างสร้างสรรค์	๔.๐๓	๐.๗๖
๕. เป็นผู้แสวงหาความรู้เพิ่มเติมอย่างต่อเนื่อง	๔.๑๕	๐.๗๘
๖. มีความเชี่ยวชาญในสาขาวิชาชีพ	๓.๙๑	๐.๗๕
ด้านทักษะทางปัญญา		
๑. มีความสามารถในการรวบรวมข้อมูล แนวคิด และประเมินข้อมูลต่างๆ ได้	๔.๐๐	๐.๗๔
๒. มีความสามารถในการวิเคราะห์และแก้ไขปัญหาในการปฏิบัติงาน	๓.๙๔	๐.๗๘
๓. กล้าแสดงความคิดเห็นอย่างเหมาะสม	๔.๐๙	๐.๗๕
๔. มีความคิดริเริ่มสร้างสรรค์สิ่งใหม่ๆ	๓.๙๑	๐.๖๙
๕. มีการวางแผนและความสามารถในการปฏิบัติงานได้สำเร็จตามกำหนดเวลา	๓.๙๗	๐.๘๐
๖. มีความสามารถในการนำเสนอข้อมูลและแนวคิดเพื่อใช้ในการตัดสินใจ	๔.๐๓	๐.๘๐
๗. มีความมุ่งมั่นทำงานให้ประสบความสำเร็จตามเป้าหมาย	๔.๒๙	๐.๗๒
๘. มีความสามารถในการแก้ปัญหาส่วนตัว	๔.๑๒	๐.๖๙
๙. มีทัศนคติเชิงบวกต่องานที่ทำ	๔.๒๔	๐.๗๔
ด้านทักษะความสัมพันธ์ระหว่างบุคคลและความรับผิดชอบ		
๑. มีความสามารถปรับตัวให้เข้ากับเพื่อนร่วมงาน	๔.๔๔	๐.๖๖
๒. มีความสามารถในการติดต่อสื่อสารระหว่างบุคคล	๔.๒๙	๐.๖๓
๓. มีความสามารถในการทำงานเป็นทีม	๔.๓๒	๐.๖๔

ตารางที่ ๑๓ ผลการประเมินประสิทธิภาพในการปฏิบัติงานของบัณฑิต รุ่น ๑๑
โดยผู้บังคับบัญชา ประจำปีการศึกษา ๒๕๕๕ (ต่อ)

ประเด็นพิจารณา	ระดับความคิดเห็น	
	\bar{X}	SD
๔. มีความรับผิดชอบในงานที่ได้รับมอบหมาย	๔.๓๕	๐.๖๕
๕. มีความสามารถในการแสดงภาวะความเป็นผู้นำในการทำงาน	๓.๘๘	๐.๗๓
๖. การยอมรับฟังความคิดเห็นของผู้อื่น	๔.๓๒	๐.๕๙
๗. มีความสามารถในการประเมินการทำงานและปรับปรุงงานของตนเอง	๔.๑๘	๐.๖๗
๘. มีความเข้าใจตนเองและผู้อื่น	๔.๒๖	๐.๗๑
ด้านทักษะการใช้ภาษาอังกฤษและเทคโนโลยีสารสนเทศ		
๑. มีทักษะในการวิเคราะห์และจัดการข้อมูลเชิงตัวเลข	๓.๙๗	๐.๔๑
๒. มีความสามารถในการสื่อสารการใช้ภาษาไทย		
๒.๑ มีความสามารถในการสื่อสารการใช้ภาษาไทย ด้านการพูด	๔.๓๕	๐.๕๔
๒.๒ มีความสามารถในการสื่อสารการใช้ภาษาไทย ด้านการฟัง	๔.๒๙	๐.๕๘
๒.๓ มีความสามารถในการสื่อสารการใช้ภาษาไทย ด้านการอ่าน	๔.๓๒	๐.๕๓
๒.๔ มีความสามารถในการสื่อสารการใช้ภาษาไทย ด้านการเขียน	๔.๓๕	๐.๕๔
๓. มีความสามารถในการสื่อสารการใช้ภาษาอังกฤษ		
๓.๑ มีความสามารถในการสื่อสารการใช้ภาษาอังกฤษ ด้านการพูด	๓.๖๕	๐.๕๔
๓.๒ มีความสามารถในการสื่อสารการใช้ภาษาอังกฤษ ด้านการฟัง	๓.๗๔	๐.๖๒
๓.๓ มีความสามารถในการสื่อสารการใช้ภาษาอังกฤษ ด้านการอ่าน	๓.๘๘	๐.๕๔
๓.๔ มีความสามารถในการสื่อสารการใช้ภาษาอังกฤษ ด้านการเขียน	๓.๗๙	๐.๔๘
๔. มีความสามารถในการใช้คอมพิวเตอร์และเทคโนโลยีสารสนเทศในการปฏิบัติงาน	๔.๒๑	๐.๕๙
ด้านทักษะพิสัยทางวิชาชีพ		
๑. มีความสามารถรวบรวมข้อมูลโดยการซักประวัติและการตรวจ ประเมินสภาวะผู้ป่วยทั้งทางการแพทย์และทางทันตกรรม รวมทั้งการบันทึกเวชระเบียนของผู้ป่วยได้อย่างถูกต้อง เป็นระบบตามมาตรฐานวิชาชีพ	๔.๑๕	๐.๗๐
๒. มีความสามารถวินิจฉัยเบื้องต้นและวินิจฉัยแยกโรคทางทันตกรรมโดยการแปลผลที่ได้จากข้อมูลต่างๆ จากการตรวจผู้ป่วย	๔.๐๓	๐.๗๒
๓. มีความสามารถวางแผนการรักษาทางทันตกรรม โดยใช้หลักสุขภาพองค์รวมและการมีส่วนร่วมของผู้ป่วย รวมทั้งทำการปรึกษา ให้คำปรึกษาและส่งต่อผู้ป่วยไปรับการรักษากับผู้ประกอบวิชาชีพอื่นที่เกี่ยวข้องอย่างเหมาะสม	๔.๐๓	๐.๘๗
๔. มีความสามารถจัดการรักษาทางทันตกรรม พื้นฟูสภาพในช่องปาก รวมทั้งติดตามและประเมินผลการรักษา	๔.๐๓	๐.๘๓
๕. มีความสามารถป้องกันและจัดการภาวะฉุกเฉิน ภาวะแทรกซ้อนทางทันตกรรม และทางการแพทย์	๓.๘๘	๐.๙๑
๖. มีความสามารถส่งเสริมสุขภาพและป้องกันโรคในช่องปาก ทั้งระดับบุคคล ครอบครัวและชุมชน โดยใช้หลักสุขภาพองค์รวม	๔.๐๐	๐.๘๗
ค่าเฉลี่ยรวม	๔.๑๕	๐.๖๘

การประเมินประสิทธิภาพการปฏิบัติงานของบัณฑิต มีหัวข้อในการพิจารณาตามคุณลักษณะของบัณฑิตตามกรอบมาตรฐานคุณวุฒิแห่งชาติ และคุณลักษณะของบัณฑิตตามความต้องการของผู้ใช้บัณฑิต คุณลักษณะตามกรอบมาตรฐานคุณวุฒิแห่งชาติ ๕ ด้าน ได้แก่ ด้านคุณธรรม จริยธรรม ด้านความรู้ ด้านทักษะทางปัญญา ด้านทักษะความสัมพันธ์ระหว่างบุคคลและความรับผิดชอบ ด้านทักษะการวิเคราะห์เชิงตัวเลข การสื่อสารและการใช้เทคโนโลยีสารสนเทศ และเนื่องจากทันตแพทย์เป็นวิชาชีพเฉพาะทาง คณะทันตแพทยศาสตร์ จึงเพิ่มหัวข้อการประเมินด้านทักษะพิสัยทางวิชาชีพเข้าไปด้วย และโดยผลการประเมินส่วนใหญ่อยู่ในระดับมาก (๔.๑๕)

ตารางที่ ๑๔ ผลการประเมินประสิทธิภาพในการปฏิบัติงานของบัณฑิตระดับบัณฑิตศึกษา รุ่น ๒
โดยผู้บังคับบัญชา ประจำปีการศึกษา ๒๕๕๕

ประเด็นพิจารณา	ระดับความคิดเห็น	
	\bar{X}	SD
ด้านคุณธรรม จริยธรรม		
๑. มีความซื่อสัตย์ สุจริต	๔.๐๐	๐.๐๐
๒. มีระเบียบวินัย	๔.๕๐	๐.๗๑
๓. ตรงต่อเวลา	๔.๕๐	๐.๗๑
๔. มีความเสียสละและเห็นต่อประโยชน์ส่วนรวม	๔.๑๕	๐.๘๒
๕. มีจรรยาบรรณในวิชาชีพ	๕.๐๐	๐.๐๐
๖. การเคารพกฎเกณฑ์ ระเบียบขององค์กร/หน่วยงาน	๔.๐๐	๐.๐๐
๗. มีความอดทนต่อสภาวะแวดล้อมในการทำงาน	๔.๕๐	๐.๗๑
๘. มีความขยันหมั่นเพียรในการทำงาน	๕.๐๐	๐.๐๐
ด้านความรู้		
๑. มีความรู้ในหลักวิชาชีพที่เกี่ยวข้องโดยตรงกับหน้าที่การงาน	๕.๐๐	๐.๐๐
๒. มีความเข้าใจขั้นตอนและวิธีการในการปฏิบัติงานในหน้าที่	๕.๐๐	๐.๐๐
๓. มีความรู้ในระดับที่สามารถปฏิบัติงานให้บรรลุเป้าหมายอย่างมีประสิทธิภาพและมีประสิทธิผล	๔.๕๐	๐.๗๑
๔. มีความสามารถนำความรู้มาประยุกต์ใช้ในการปฏิบัติงานอย่างสร้างสรรค์	๔.๕๐	๐.๗๑
๕. เป็นผู้แสวงหาความรู้เพิ่มเติมอย่างต่อเนื่อง	๔.๕๐	๐.๗๑
๖. มีความเชี่ยวชาญในสาขาวิชาชีพ	๔.๕๐	๐.๗๑
ด้านทักษะทางปัญญา		
๑. มีความสามารถในการรวบรวมข้อมูล แนวคิด และประเมินข้อมูลต่างๆ ได้	๔.๕๐	๐.๗๑
๒. มีความสามารถในการวิเคราะห์และแก้ไขปัญหาในการปฏิบัติงาน	๔.๕๐	๐.๗๑
๓. กล้าแสดงความคิดเห็นอย่างเหมาะสม	๔.๐๐	๐.๐๐
๔. มีความคิดริเริ่มสร้างสรรค์สิ่งใหม่ๆ	๔.๐๐	๐.๐๐
๕. มีการวางแผนและความสามารถในการปฏิบัติงานได้สำเร็จตามกำหนดเวลา	๔.๐๐	๐.๐๐
๖. มีความสามารถในการนำเสนอข้อมูลและแนวคิดเพื่อใช้ในการตัดสินใจ	๔.๐๐	๐.๐๐
๗. มีความมุ่งมั่นทำงานให้ประสบความสำเร็จตามเป้าหมาย	๔.๐๐	๐.๐๐
๘. มีความสามารถในการแก้ปัญหาส่วนตัว	๔.๐๐	๐.๐๐
๙. มีทัศนคติเชิงบวกต่องานที่ทำ	๔.๕๐	๐.๗๑

ตารางที่ ๑๔ ผลการประเมินประสิทธิภาพในการปฏิบัติงานของบัณฑิตระดับบัณฑิตศึกษา รุ่น ๒
โดยผู้บังคับบัญชา ประจำปีการศึกษา ๒๕๕๕ (ต่อ)

ประเด็นพิจารณา	ระดับความคิดเห็น	
	\bar{X}	SD
ด้านทักษะความสัมพันธ์ระหว่างบุคคลและความรับผิดชอบ		
๑. มีความสามารถปรับตัวให้เข้ากับเพื่อนร่วมงาน	๔.๕๐	๐.๗๑
๒. มีความสามารถในการติดต่อสื่อสารระหว่างบุคคล	๔.๕๐	๐.๗๑
๓. มีความสามารถในการทำงานเป็นทีม	๔.๐๐	๐.๐๐
๔. มีความรับผิดชอบในงานที่ได้รับมอบหมาย	๕.๐๐	๐.๐๐
๕. มีความสามารถในการแสดงภาวะความเป็นผู้นำในการทำงาน	๔.๐๐	๐.๐๐
๖. การยอมรับฟังความคิดเห็นของผู้อื่น	๔.๕๐	๐.๗๑
๗. มีความสามารถในการประเมินการทำงานและปรับปรุงงานของตนเอง	๔.๐๐	๐.๐๐
๘. มีความเข้าใจตนเองและผู้อื่น	๔.๐๐	๐.๐๐
ด้านทักษะการใช้ภาษาอังกฤษและเทคโนโลยีสารสนเทศ		
๑. มีทักษะในการวิเคราะห์และจัดการข้อมูลเชิงตัวเลข	๔.๐๐	๐.๐๐
๒. มีความสามารถในการสื่อสารการใช้ภาษาไทย		
๒.๑ มีความสามารถในการสื่อสารการใช้ภาษาไทย ด้านการพูด	๔.๕๐	๐.๗๑
๒.๒ มีความสามารถในการสื่อสารการใช้ภาษาไทย ด้านการฟัง	๔.๐๐	๐.๐๐
๒.๓ มีความสามารถในการสื่อสารการใช้ภาษาไทย ด้านการอ่าน	๔.๐๐	๐.๐๐
๒.๔ มีความสามารถในการสื่อสารการใช้ภาษาไทย ด้านการเขียน	๔.๐๐	๐.๐๐
๓. มีความสามารถในการสื่อสารการใช้ภาษาอังกฤษ		
๓.๑ มีความสามารถในการสื่อสารการใช้ภาษาอังกฤษ ด้านการพูด	๓.๕๐	๐.๗๑
๓.๒ มีความสามารถในการสื่อสารการใช้ภาษาอังกฤษ ด้านการฟัง	๓.๕๐	๐.๗๑
๓.๓ มีความสามารถในการสื่อสารการใช้ภาษาอังกฤษ ด้านการอ่าน	๓.๕๐	๐.๗๑
๓.๔ มีความสามารถในการสื่อสารการใช้ภาษาอังกฤษ ด้านการเขียน	๓.๕๐	๐.๗๑
๔. มีความสามารถในการใช้คอมพิวเตอร์และเทคโนโลยีสารสนเทศในการปฏิบัติงาน	๔.๐๐	๐.๐๐
ด้านทักษะพิสัยทางวิชาชีพ		
๑. มีความสามารถรวบรวมข้อมูลโดยการซักประวัติและการตรวจ ประเมินสภาวะผู้ป่วยทั้งทางการแพทย์และทางทันตกรรม รวมทั้งการบันทึกเวชระเบียนของผู้ป่วยได้อย่างถูกต้อง เป็นระบบตามมาตรฐานวิชาชีพ	๔.๕๐	๐.๗๑
๒. มีความสามารถวินิจฉัยเบื้องต้นและวินิจฉัยแยกโรคทางทันตกรรมโดยการแปลผลที่ได้จากข้อมูลต่างๆ จากการตรวจผู้ป่วย	๔.๕๐	๐.๗๑
๓. มีความสามารถวางแผนการรักษาทางทันตกรรม โดยใช้หลักสุขสุภาพองค์รวมและการมีส่วนร่วมของผู้ป่วย รวมทั้งทำการปรึกษา ให้คำปรึกษาและส่งต่อผู้ป่วยไปรับการรักษากับผู้ประกอบวิชาชีพอื่นที่เกี่ยวข้องอย่างเหมาะสม	๔.๕๐	๐.๗๑

ตารางที่ ๑๔ ผลการประเมินประสิทธิภาพในการปฏิบัติงานของบัณฑิตระดับบัณฑิตศึกษา รุ่น ๒
โดยผู้บังคับบัญชา ประจำปีการศึกษา ๒๕๕๕ (ต่อ)

ประเด็นพิจารณา	ระดับความคิดเห็น	
	\bar{X}	SD
๔. มีความสามารถจัดการรักษาทางทันตกรรม พื้นฟูสภาพในช่องปาก รวมทั้งติดตามและประเมินผลการรักษา	๔.๕๐	๐.๗๑
๕. มีความสามารถป้องกันและจัดการภาวะฉุกเฉิน ภาวะแทรกซ้อนทางทันตกรรม และทางการแพทย์	๔.๐๐	๐.๐๐
๖. มีความสามารถส่งเสริมสุขภาพและป้องกันโรคในช่องปาก ทั้งระดับบุคคล ครอบครัวและชุมชน โดยใช้หลักสุขภาพองค์รวม	๔.๐๐	๐.๐๐
ค่าเฉลี่ยรวม	๔.๒๖	๐.๓๓

การประเมินประสิทธิภาพการปฏิบัติงานของบัณฑิตระดับบัณฑิตศึกษา มีหัวข้อในการพิจารณาตามคุณลักษณะของบัณฑิตตามกรอบมาตรฐานคุณวุฒิแห่งชาติ และคุณลักษณะของบัณฑิตตามความต้องการของผู้ใช้บัณฑิต คุณลักษณะตามกรอบมาตรฐานคุณวุฒิแห่งชาติ ๕ ด้าน ได้แก่ ด้านคุณธรรม จริยธรรม ด้านความรู้ ด้านทักษะทางปัญญา ด้านทักษะความสัมพันธ์ระหว่างบุคคลและความรับผิดชอบ ด้านทักษะการวิเคราะห์เชิงตัวเลข การสื่อสารและการใช้เทคโนโลยีสารสนเทศ และเนื่องจากทันตแพทย์เป็นวิชาชีพเฉพาะทาง คณะทันตแพทยศาสตร์จึงเพิ่มหัวข้อการประเมินด้านทักษะพิสัยทางวิชาชีพเข้าไปด้วย และโดยผลการประเมินส่วนใหญ่อยู่ในระดับ มาก (๔.๒๖)

หลักสูตรและสาขาวิชาที่บัณฑิตต้องการศึกษาต่อ

จากการสำรวจบัณฑิต รุ่นที่ ๑๑ มีความประสงค์ที่จะศึกษาต่อเฉพาะทาง จำนวน ๕ ราย แบ่งออกเป็นตามหลักสูตร ได้ดังนี้ มหาบัณฑิต จำนวน ๓ คน และวุฒิปริญญาตรี จำนวน ๑ คน ในสาขาวิชาดังนี้

อันดับ ๑	ศัลยศาสตร์ช่องปาก	คิดเป็น	๔๐%
อันดับ ๒	ทันตกรรมประดิษฐ์	คิดเป็น	๒๐%
	ปริทันตวิทยา	คิดเป็น	๒๐%
	ทันตกรรมจัดฟัน	คิดเป็น	๒๐%

กิจกรรมการพัฒนานิสิต

แผนงานส่งเสริมและพัฒนางานกิจการนิสิต

คณะทันตแพทยศาสตร์มีนโยบายด้านการดำเนินงานกิจการนิสิต ดังนี้

๑. สนับสนุนกิจกรรมนิสิตให้เป็นส่วนหนึ่งที่จะพัฒนานิสิตให้เป็นผู้มีความพร้อมทั้งด้านวิชาการ วิชาชีพ คุณธรรม จริยธรรม บุคลิกภาพ สุขภาพกายและสุขภาพจิต
๒. ส่งเสริมกิจกรรมนิสิตที่เน้นการทำงานร่วมกับผู้อื่น และกิจกรรมที่สร้างสำนึกรับผิดชอบต่อสังคม
๓. เสริมสร้างศักยภาพระบบอาจารย์ที่ปรึกษา งานแนะแนวอาชีพและการศึกษาต่อ

๓.๑ กิจกรรมพัฒนานิสิต

คณะทันตแพทยศาสตร์มีรองคณบดีฝ่ายกิจการนิสิต คณะกรรมการฝ่ายกิจการนิสิต คณะกรรมการอาจารย์ที่ปรึกษาสโมสรนิสิต และบุคลากรฝ่ายกิจการนิสิต บริหารจัดการและให้คำปรึกษาการดำเนินกิจกรรมต่างๆ ของนิสิต รวมทั้งรับผิดชอบต่อด้านสวัสดิการ และทุนการศึกษา ทั้งนี้สโมสรนิสิตคณะทันตแพทยศาสตร์ เป็นผู้ดำเนินโครงการ/กิจกรรมดังตารางที่ ๑๕

ตารางที่ ๑๕ แสดงรายละเอียดโครงการ/กิจกรรมพัฒนานิสิต ประจำปี พ.ศ. ๒๕๕๖

โครงการ/กิจกรรม	ระยะเวลาดำเนินโครงการ/กิจกรรม	งบประมาณ			
		รายได้ คณะฯ	กองกิจการ นิสิต	อื่นๆ	รวม
ด้านส่งเสริมคุณธรรม จริยธรรมและบุคลิกภาพ					
กิจกรรมพัฒนาทักษะทางดนตรี	๒ มกราคม ๒๕๕๖	๒๐,๐๐๐	-	-	๒๐,๐๐๐
กิจกรรมนิสิตคุณธรรม	มีนาคม ๒๕๕๖	๑,๐๐๐	-	-	๑,๐๐๐
โครงการส่งบัณฑิตสู่สังคม	๑๑-๒๙ มีนาคม ๒๕๕๖	๖๐,๐๐๐	-	๑๒๐,๐๐๐	๑๘๐,๐๐๐
กิจกรรมค่ายจริยธรรม	๒๗ - ๒๘ เมษายน ๒๕๕๖	๒๕,๐๐๐	-	-	๒๕,๐๐๐
กิจกรรมนิสิตดีเด่น	พฤษภาคมถึงมิถุนายน ๒๕๕๖	๕๐๐	-	-	๕๐๐
กิจกรรมเสริมสร้างศักยภาพนิสิตทันตแพทย์	๒๐ กรกฎาคม ๒๕๕๖	๑๒,๐๐๐	-	-	๑๒,๐๐๐
กิจกรรมปฐมนิเทศนิสิตใหม่ประจำปีการศึกษา ๒๕๕๖	๒ สิงหาคม ๒๕๕๖	๑๐,๐๐๐	-	-	๑๐,๐๐๐
กิจกรรมพัฒนาทักษะทางดนตรี	๒๖ ธันวาคม ๒๕๕๖	๑๒,๐๐๐	-	-	๑๒,๐๐๐

ตารางที่ ๑๕ แสดงรายละเอียดโครงการ/กิจกรรมพัฒนานิสิต ประจำปี พ.ศ. ๒๕๕๖ (ต่อ)

โครงการ/กิจกรรม	ระยะเวลาดำเนินโครงการ/กิจกรรม	งบประมาณ			
		รายได้ คนละ	กองกิจการ นิสิต	อื่นๆ	รวม
ด้านทำนุ บำรุงศิลปวัฒนธรรม					
กิจกรรมทำบุญตักบาตรเนื่องในวันขึ้นปีใหม่ ปีพุทธศักราช ๒๕๕๖	๓ มกราคม ๒๕๕๖	-	-	๑๓,๐๐๐	๑๓,๐๐๐
กิจกรรมวันสถาปนาครบรอบ ๑๖ ปีคณะทันตแพทยศาสตร์	๒๒ กุมภาพันธ์ ๒๕๕๖	-	-	๑๓,๐๐๐	๑๓,๐๐๐
กิจกรรมรดน้ำขอพรเนื่องในวันสงกรานต์	๑๑ เมษายน ๒๕๕๖	๑๒,๐๐๐	-	-	๑๒,๐๐๐
กิจกรรมบวงสรวงสมเด็จพระนเรศวรมหาราช	๑๕ สิงหาคม ๒๕๕๖	-	-	-	๘,๐๐๐
กิจกรรมพัฒนาทักษะทางดนตรีไทย	๑๓ - ๒๑ สิงหาคม ๒๕๕๖	-	๘,๐๐๐	-	๘,๐๐๐
กิจกรรมวันไหว้ครูและสายสัมพันธ์ทันตแพทย์	๒๒ สิงหาคม ๒๕๕๖	-	-	-	๗,๕๐๐
กิจกรรมวันลอยกระทง	๑๖ พฤศจิกายน ๒๕๕๖	-	๑๔,๐๐๐	-	๑๔,๐๐๐
กิจกรรมคืนสู่เหย้า	๑๗-๑๙ ธันวาคม ๒๕๕๖	๑๕,๐๐๐	-	-	๑๕,๐๐๐
ด้านส่งเสริมวิชาการ					
กิจกรรมเสริมสร้างศักยภาพผู้เรียนวิชาชีพทันตแพทย์	๑๑ มีนาคม ๒๕๕๖	๑๐,๐๐๐	-	-	๑๐,๐๐๐
กิจกรรมเสริมสร้างศักยภาพนิสิตทันตแพทย์ก่อนการปฏิบัติงานวิชาชีพในคลินิก	๒๓ สิงหาคม ๒๕๕๖	๑๐,๐๐๐	-	-	๑๐,๐๐๐
ด้านบำเพ็ญประโยชน์และรักษาสีงแวดล้อม					
กิจกรรมค่ายทันตอาสาสามฝืน	๑๑ - ๑๓ พฤษภาคม ๒๕๕๖	-	๓๒,๓๐๕	-	๓๒,๓๐๕
กิจกรรมนิสิตสัมพันธ์อนุรักษ์ธรรมชาติ	๑๓ พฤษภาคม ๒๕๕๖	๖,๐๐๐	-	-	๖,๐๐๐
ด้านส่งเสริมและพัฒนางานสโมสรนิสิต					
กิจกรรมเลือกตั้งคณะกรรมการสโมสรนิสิต	๑๘ มกราคม ๒๕๕๖	๕๐๐	-	-	๕๐๐
กิจกรรมสัมพันธ์สโมสรนิสิต	๑๒ - ๑๓ พฤษภาคม ๒๕๕๖	๔๐,๐๐๐	-	-	๔๐,๐๐๐

ตารางที่ ๑๕ แสดงรายละเอียดโครงการ/กิจกรรมพัฒนานิสิต ประจำปี พ.ศ. ๒๕๕๖ (ต่อ)

โครงการ/กิจกรรม	ระยะเวลาดำเนินโครงการ/กิจกรรม	งบประมาณ			
		รายได้ คณะฯ	กองกิจการ นิสิต	อื่นๆ	รวม
ด้านส่งเสริมสุขภาพ					
กิจกรรม ฟ.ฟันเกมส์ ครั้งที่ ๑๐	๓ มกราคม ๒๕๕๖	๑๐,๐๐๐	-	-	๑๐,๐๐๐
กิจกรรมกีฬาสามสัมพันธ์ วิทยาศาสตร์สุขภาพ	๑๙-๒๓ มกราคม ๒๕๕๖	๕,๐๐๐	-	-	๕,๐๐๐
กิจกรรม Dent League	๒๘ มกราคม - ๓ กุมภาพันธ์ ๒๕๕๖	๓,๐๐๐	-	-	๓,๐๐๐
กิจกรรม ฟ.ฟันเกมส์ ครั้งที่ ๑๑	๒๖ ธันวาคม ๒๕๕๖	๑๕,๐๐๐	-	-	๑๕,๐๐๐
ด้านส่งเสริมกิจกรรมนิสิต					
กิจกรรมพัฒนานิสิตด้าน ความเป็นผู้นำ	๑๗-๑๘ กรกฎาคม ๒๕๕๖	๘,๐๐๐	-	-	๘,๐๐๐
กิจกรรมเปิดประตูสู่ทันตะ	๒-๔ , ๑๔-๑๖ สิงหาคม ๒๕๕๖	๔๐,๐๐๐	๔๔,๒๒๕	-	๘๔,๒๒๕

การวิจัย (รวมทั้งงานสร้างสรรค์)

แผนการพัฒนการวิจัย

คณะทันตแพทยศาสตร์ได้ดำเนินงานวิจัยที่ตอบสนองต่อเป้าหมายในการบริหารมหาวิทยาลัยที่จะเป็นมหาวิทยาลัยที่มุ่งสู่ความเป็นมหาวิทยาลัยแห่งนวัตกรรม (Innovation based University) โดยการจัดตั้งองค์กรภายในแต่ละคณะฯ วิทยาลัย หรือสถาบัน มุ่งสร้างผู้นำทางการวิจัยภายใต้ Partnership และ Networking กับสถาบันที่มีชื่อเสียงทั้งในและต่างประเทศ โดยจัดเงินรายได้เน้นทุนสนับสนุนการวิจัยเพิ่มเติมจากแหล่งทุนอื่นเพื่อส่งเสริมให้อาจารย์ได้ทำงานวิจัยอย่างทั่วถึง และต้องตีพิมพ์ในวารสารระดับประเทศและระดับนานาชาติได้ด้วย โดยมีคณะกรรมการฝ่ายวิจัยเป็นผู้ดูแลบริหารงานวิจัยของคณะฯ ดังรายนามต่อไปนี้

คณะกรรมการฝ่ายวิจัย คณะทันตแพทยศาสตร์ มหาวิทยาลัยนเรศวร

(แต่งตั้ง ณ วันพุธที่ ๒๘ สิงหาคม ปีพุทธศักราช ๒๕๕๖)

๑. ศาสตราจารย์ (พิเศษ) ทันตแพทย์หญิง ดร.วิสาขะ ลิ้มวงศ์	ที่ปรึกษา
๒. คณบดีคณะทันตแพทยศาสตร์ (รองศาสตราจารย์ ทันตแพทย์ ดร.ทศพล ปิยะปัทมินทร์)	ที่ปรึกษา
๓. รองคณบดีฝ่ายวิจัย (ผู้ช่วยศาสตราจารย์ ทันตแพทย์หญิง ดร.วีรญา ตันทนาภรณ์กุล)	ประธานกรรมการ
๔. ตัวแทนสาขาวิชาทันตกรรมจัดฟัน	กรรมการ
๕. ตัวแทนสาขาวิชาชีววิทยาช่องปาก	กรรมการ
๖. ตัวแทนสาขาวิชาปริทันตวิทยา	กรรมการ
๗. ตัวแทนสาขาวิชาทันตกรรมประดิษฐ์	กรรมการ
๘. ตัวแทนสาขาวิชาทันตกรรมหัตถการ	กรรมการ
๙. ตัวแทนสาขาวิชาวิทยาเอ็นโดดอนท์	กรรมการ
๑๐. ตัวแทนสาขาวิชาศัลยศาสตร์ช่องปาก	กรรมการ
๑๑. ตัวแทนสาขาวิชาทันตกรรมวินิจฉัย	กรรมการ
๑๒. ตัวแทนสาขาวิชาทันตกรรมชุมชน	กรรมการ
๑๓. ประธานกรรมการห้องปฏิบัติการวิจัย	เลขานุการ
๑๔. นางสุทธิมาศ หยวกยง	ผู้ช่วยเลขานุการ
๑๕. นางสาวอัญชิสา บุญสาใจ	ผู้ช่วยเลขานุการ

โดยคณะกรรมการมีหน้าที่และความรับผิดชอบ ดังนี้

๑. บริหารงานวิจัย กำหนดนโยบายวิจัย และแผนกลยุทธ์ด้านงานวิจัยของคณะฯ
๒. สนับสนุนการดำเนินงานวิจัยของคณะฯ
๓. จัดทำและติดตามแผนปฏิบัติการกองทุนวิจัยของคณะฯ
๔. จัดหาทรัพยากรการเงินและปัจจัยเกื้อหนุนเพื่อสนับสนุนการวิจัย
๕. สนับสนุนการพัฒนาทรัพยากรต่างๆ ด้านการวิจัย
๖. พิจารณาโครงการวิจัยที่เสนอขอรับทุนอุดหนุนการวิจัยจากแหล่งทุนต่างๆ

๗. พิจารณาโครงการวิจัย คัดเลือก วิเคราะห์และสังเคราะห์งานวิจัยหรืองานสร้างสรรค์ เพื่อเผยแพร่สู่สาธารณชน

๘. สนับสนุนการเผยแพร่ผลงานวิจัยและงานสร้างสรรค์และการนำผลงานไปใช้ประโยชน์

๙. สนับสนุนการสร้างเครือข่าย/ความร่วมมือระหว่างนักวิจัยทั้งภายในและภายนอกคณะฯ

๑๐. สนับสนุนการจัดสิทธิบัตร การคุ้มครองสิทธิของงานวิจัยหรืองานสร้างสรรค์ให้แก่ักวิจัย

๑๑. ปฏิบัติหน้าที่อื่นๆ ตามที่ได้รับมอบหมาย

คณะทันตแพทยศาสตร์มีคณะกรรมการห้องปฏิบัติการวิจัย เพื่อดูแลบริหารการดำเนินงานของหน่วยวิจัยวิทยาศาสตร์ทางทันตแพทยศาสตร์ (Dental Science Research Center) ดังมีรายนามต่อไปนี้

คณะกรรมการห้องปฏิบัติการวิจัย คณะทันตแพทยศาสตร์ มหาวิทยาลัยนเรศวร

(ข้อมูล ณ วันที่ ๒๐ พฤศจิกายน ๒๕๕๕)

๑. ศาสตราจารย์ (พิเศษ) ทันตแพทย์หญิง ดร.วิสาขะ ลิ้มวงศ์	ที่ปรึกษา
๒. คณบดีคณะทันตแพทยศาสตร์	ที่ปรึกษา
(รองศาสตราจารย์ ทันตแพทย์ ดร.ทศพล ปิยะปัทมินทร์)	
๓. รองคณบดีฝ่ายวิจัย	ที่ปรึกษา
(ผู้ช่วยศาสตราจารย์ ทันตแพทย์หญิง ดร.วีรญา ตันทนาภรณ์กุล)	
๔. อาจารย์ ดร.ประวีณ วยัคนานนท์	ประธานกรรมการ
๕. อาจารย์ ดร.จันทร์ทิภา จบศรี	รองประธานกรรมการ
๖. ผู้ช่วยศาสตราจารย์ ทันตแพทย์หญิง ดร.รัชดาภรณ์ เค้ามงคลกิจ	กรรมการ
๗. อาจารย์ ทันตแพทย์ ดร.ไพบุลย์ จิตประเสริฐวงศ์	กรรมการ
๘. อาจารย์ ทันตแพทย์ ยศณรงค์ ศิริเมธาวงศ์	กรรมการ
๙. อาจารย์ ทันตแพทย์หญิง ดร.ณัฐธิดา ชะรัตรัมย์	กรรมการ
๑๐. อาจารย์ ทันตแพทย์หญิง รัชวรรณ ตันศลารักษ์	กรรมการ
๑๑. อาจารย์ ทันตแพทย์หญิง ดร.บุณฑริกา ชื่นจิตกุลถาวร	กรรมการและเลขานุการ
๑๒. นางสาวกุสุมา แจ่มดี	ผู้ช่วยเลขานุการ
๑๓. นายสัญญา เจียมศักดิ์	ผู้ช่วยเลขานุการ
๑๔. นายนครินทร์ เชื้อนเพชร	ผู้ช่วยเลขานุการ

โดยคณะกรรมการมีหน้าที่และความรับผิดชอบ ดังนี้

๑. จัดทำงบประมาณเครื่องมือวิจัยตามนโยบายของคณะฯ

๒. จัดทำงบดำเนินการของห้องปฏิบัติการวิจัย

๓. จัดทำคู่มือการใช้งานเครื่องมือวิจัย

๔. จัดโครงการฝึกอบรมการใช้งานเครื่องมือวิจัย

๕. อำนวยความสะดวกให้แก่ผู้วิจัย

๖. ปฏิบัติหน้าที่อื่นๆตามที่ได้รับมอบหมาย

หน่วยวิจัยฯ มีนักวิทยาศาสตร์ ซึ่งมีหน้าที่ดูแลรับผิดชอบเครื่องมือวิจัยและอำนวยความสะดวกแก่คณาจารย์ บุคลากร และนิสิต ได้แก่

นักวิทยาศาสตร์ปฏิบัติงานด้านจุลชีววิทยา จำนวน ๒ คน คือ

นางสุทธิมาส หยวงยง และนางสาวกุสุมา แจ่มดี

นักวิทยาศาสตร์ปฏิบัติงานด้านจุลกายวิภาคศาสตร์ จำนวน ๒ คน คือ

นายสัญญา เจียมศักดิ์ และนายสรพงษ์ วงษ์น้อย

นักวิทยาศาสตร์ปฏิบัติงานด้านเพาะเลี้ยงเซลล์และเนื้อเยื่อ จำนวน ๓ คน คือ

นางสาวนรัชชา ไชยสมบูรณ์ นางสาววันวิสา พิถี และนางสาวพรจรัส เปสูงเนิน

นักวิทยาศาสตร์ปฏิบัติงานด้านอนุพันธุศาสตร์และชีวโมเลกุล จำนวน ๓ คน คือ

นางสาวนรัชชา ไชยสมบูรณ์ นางสาววันวิสา พิถี และนางสาวพรจรัส เปสูงเนิน

นักวิทยาศาสตร์ปฏิบัติงานด้านชีววัสดุและนาโนเทคโนโลยี จำนวน ๒ คน คือ

นายนครินทร์ เชื้อนเพชร และนายประกอบ เต็มใจ

นอกจากนี้ หน่วยวิจัยฯ ประกอบด้วยหน่วยย่อย ๒ หน่วยได้แก่ หน่วยวิจัยชีววิทยาช่องปากและพันธุศาสตร์ และหน่วยวิจัยชีววัสดุและนาโนเทคโนโลยี ซึ่งมีการจัดหาเครื่องมือเพื่อเพิ่มศักยภาพของงานวิจัย ดังนี้

หน่วยวิจัยชีววิทยาช่องปากและพันธุศาสตร์ ประกอบด้วยห้องปฏิบัติการเฉพาะทาง ดังนี้

๑. ห้องปฏิบัติการจุลกายวิภาคศาสตร์ (Histology laboratory) เป็นห้องปฏิบัติการรองรับงานด้านจุลกายวิภาคศาสตร์ได้แก่ การเตรียมเนื้อเยื่อในรูปแบบ paraffin section และ frozen section รวมถึงการให้บริการตัดชิ้นเนื้อส่งตรวจจากโรงพยาบาลทันตกรรมและหน่วยงานอื่นๆ และจัดทำตัวอย่างการศึกษาเพื่อใช้ประกอบการเรียนการสอนของนิสิต ห้องปฏิบัติการวิจัยจุลกายวิภาคศาสตร์ มีเครื่องมือ ประกอบด้วย

- ๑.๑ เครื่องตัดตัวอย่างที่จุดเยือกแข็ง (Cryostat)
- ๑.๒ เครื่องตัดชิ้นเนื้อฮิสโต (Rotary microtome)
- ๑.๓ เครื่องเตรียมชิ้นเนื้ออัตโนมัติ (Automatic tissue processor)
- ๑.๔ เครื่องหล่อบล็อกพาราฟิน (Paraffin embedding machine)
- ๑.๕ เครื่องอุ่นพาราฟิน (Paraffin dispenser)
- ๑.๖ เครื่องอุ่นสไลด์ (Slide warmer)
- ๑.๗ เครื่องให้ความร้อน (Hot plate)
- ๑.๘ อ่างควบคุมอุณหภูมิ (Water bath)
- ๑.๙ ตู้อบด้วยความร้อน (Oven)
- ๑.๑๐ เครื่องดูดสุญญากาศ (Vacuum vane pump)
- ๑.๑๑ เครื่องดูดจ่ายสารละลายอัตโนมัติ (Micropipette)
- ๑.๑๒ ตู้ดูดควันชนิดไม่มีท่อ (Ductless fume hood)
- ๑.๑๓ ตู้เก็บสารเคมีแบบระบายได้ (Ventilated chemical storage cabinet)
- ๑.๑๔ กล้องจุลทรรศน์ (Binocular microscope)

๒. ห้องปฏิบัติการเตรียมตัวอย่างสำหรับกล้องจุลทรรศน์อิเล็กตรอน (Electron microscopic laboratory) เนื่องด้วยงานวิจัยของคณะทันตแพทยศาสตร์ มีความจำเป็นต้องใช้กล้องจุลทรรศน์อิเล็กตรอนทั้งชนิดส่องผ่าน (Transmission Electron Microscope: TEM) และชนิดส่องกราด (Scanning Electron Microscope: SEM) พร้อมเครื่องมือวิเคราะห์ธาตุ (Energy Dispersive System: EDS) เพื่อเป็นการประหยัดงบประมาณแผ่นดิน เนื่องจากเป็นครุภัณฑ์ที่ราคาแพง ในเบื้องต้นจึงจะขอความอนุเคราะห์ใช้กล้องจุลทรรศน์อิเล็กตรอนที่คณะวิทยาศาสตร์ แต่คณะทันตแพทยศาสตร์ ยังคงมีความจำเป็นในเรื่องการเตรียมตัวอย่างจึงได้จัดหาครุภัณฑ์เพื่อการเตรียมตัวอย่างเป็น ๒ กลุ่ม คือ เครื่องมือเตรียมตัวอย่างเพื่อใช้ SEM และเครื่องมือเตรียมตัวอย่างเพื่อใช้ TEM ซึ่งมีเครื่องมือประกอบด้วย

- ๒.๑ เครื่องทำเนื้อเยื่อแห้ง (Critical point drier)
- ๒.๒ เครื่องฉาบทอง (Sputter coater)
- ๒.๓ เครื่องตัดชิ้นเนื้อ (Ultramicrotome)
- ๒.๔ มีดเพชร (Diamond knife)
- ๒.๕ เครื่องตัดใบมีดแก้ว (Knife maker)
- ๒.๖ ตู้เก็บตัวอย่างกันความชื้น (Electronic dry cabinet)
- ๒.๗ กล้องจุลทรรศน์สเตอริโอ (Zoom stereo microscope)
- ๒.๘ ชุดไฟ optical fiber สำหรับกล้องสเตอริโอ (optical fiber system for stereo microscope)
- ๒.๙ เครื่องแผ่นความร้อนและกวนสารละลาย (Hot plate and magnetic stirrer)

๓. ห้องปฏิบัติการเพาะเลี้ยงเซลล์และเนื้อเยื่อ (Cell and tissue culture laboratory) เป็นห้องปฏิบัติการเพื่อการเพาะเลี้ยงเซลล์ (cell culture) และการเพาะเลี้ยงเนื้อเยื่อ (tissue culture) เพื่อการวิเคราะห์ทางเซลล์ชีววิทยา (cell biology) ซึ่งประกอบด้วยเครื่องมือดังต่อไปนี้

- ๓.๑ ตู้บเพาะเลี้ยงเชื้อแบบใช้ CO₂ (Carbondioxide incubator)
- ๓.๒ ตู้ปฏิบัติการปลอดเชื้อ (Biological safety cabinet)
- ๓.๓ กล้องจุลทรรศน์หัวกลับเพื่อดูเซลล์ (Inverted microscope)
- ๓.๔ ชุดถ่ายภาพอัตโนมัติจากกล้องจุลทรรศน์ (Automatic camera system)
- ๓.๕ อ่างควบคุมอุณหภูมิ (Water bath)
- ๓.๖ เครื่องดูดจ่ายสารละลายอัตโนมัติ (Micropipette)
- ๓.๗ เครื่องดูดจ่ายสาร ๘ ช่อง (Multichannel micropipette)
- ๓.๘ เครื่องเขย่าผสมสารละลาย (Vortex mixer)
- ๓.๙ ด้ามจับปิเปต (Mobile pipetting aid)
- ๓.๑๐ เครื่องปั่นเหวี่ยงความเร็วสูง (High speed centrifuge)

๔. ห้องปฏิบัติการเพาะเลี้ยงตัวอ่อน (Whole embryo culture laboratory) เป็นห้องปฏิบัติการเพาะเลี้ยงตัวอ่อน (embryo) เพื่อการศึกษาการเจริญของศีรษะและใบหน้า (craniofacial development) รวมทั้งพยาธิสภาพต่างๆ ซึ่งประกอบด้วยเครื่องมือดังต่อไปนี้

- ๔.๑ ตู้บ Embryo culture system
- ๔.๒ ตู้เพาะเลี้ยงเนื้อเยื่อในบรรยากาศของคาร์บอนไดออกไซด์ (CO₂ incubator)
- ๔.๓ ตู้ปฏิบัติการปลอดเชื้อ (Biological safety cabinet)

- ๔.๔ ชุดกล้องจุลทรรศน์สเตอริโอ พร้อมชุดไฟ (Stereomicroscope with optical fiber)
- ๔.๕ เครื่องดูดจ่ายสารละลายอัตโนมัติ (Micropipette)
- ๔.๖ เครื่องดูดสุญญากาศ (Vacuum vane pump)
- ๔.๗ ตะเกียงแก๊สอัตโนมัติ (Bunsen burner)
- ๔.๘ กล้องจุลทรรศน์หัวกลับเพื่อดูเซลล์ (Inverted microscope)

๕. ห้องปฏิบัติการอนุพันธุศาสตร์และชีวโมเลกุล (Molecular biology and genetic laboratory) เป็นห้องปฏิบัติการเพื่อการวิจัยระดับชีวโมเลกุล เพื่อการวิเคราะห์ดีเอ็นเอ อาร์เอ็นเอ การแสดงออกของยีน โปรตีน สารหลังจากเซลล์และเนื้อเยื่อ รวมถึงการศึกษาวิจัยที่มีความเกี่ยวข้องและสัมพันธ์กับงานทางด้านพันธุศาสตร์ ซึ่งประกอบด้วย เครื่องมือดังนี้

- ๕.๑ เครื่อง Real-time PCR พร้อมชุดคอมพิวเตอร์และซอฟต์แวร์
- ๕.๒ เครื่องเพิ่มสารพันธุกรรม (Thermal cycler)
- ๕.๓ เครื่องวัดปริมาณสารพันธุกรรมชนิดละเอียดย (Nanodrop)
- ๕.๔ เครื่องอ่านไมโครเพลทด้วยแสงยูวี-วิซิเบิล (Microplate reader)
- ๕.๕ เครื่องวิเคราะห์เจล (Gel documentation system)
- ๕.๖ เครื่องถ่ายทอดยีนส์เข้าสู่นิวเคลียส (Electroporator)
- ๕.๗ เครื่องเคลื่อนย้ายโมเลกุลของโปรตีนและสารพันธุกรรมด้วยกระแสไฟฟ้า (Trans-blot semi dry transfer and electrophoretic machine)
- ๕.๘ เครื่องจ่ายกระแสไฟฟ้าแรงสูง สำหรับวิเคราะห์โปรตีน (High-voltage power supply)
- ๕.๙ เครื่องอิเล็กโทรโฟรีซิส (Electrophoresis apparatus)
- ๕.๑๐ ตู้แสงสีขาวและแสงอัลตราไวโอเล็ต (UV-white transilluminator)
- ๕.๑๑ ตะเกียงแสงยูวี (UV lamp)
- ๕.๑๒ เครื่องไฮบริไดเซชัน (Hybridizer)
- ๕.๑๓ เครื่องปั่นเหวี่ยงความเร็วสูง (High speed centrifuge)
- ๕.๑๔ ตู้แช่ -๘๐ (-๘๐ °C freezer)
- ๕.๑๕ ตู้แช่ -๒๐ (-๒๐ °C freezer)
- ๕.๑๖ ตู้ควบคุมอุณหภูมิห้อง (Laboratory refrigerator)
- ๕.๑๗ ชุดถังไนโตรเจนเหลว (Liquid nitrogen tank)
- ๕.๑๘ เครื่องทำแห้งภายใต้สุญญากาศ (Freeze Dryer)
- ๕.๑๙ ชุดเครื่องชั่ง ๕ ตำแหน่ง (Analytical balance, ๕ decimal numeral system)
- ๕.๒๐ ชุดเครื่องชั่ง ๒ ตำแหน่ง (Analytical balance, ๒ decimal numeral system)
- ๕.๒๑ เครื่องเขย่าแบบแนวตั้ง (Vertical shaker)
- ๕.๒๒ เครื่องเขย่าสารแบบแนวราบ (Orbital shaker)
- ๕.๒๓ เครื่องเขย่าผสมสาร (Vortex mixer)
- ๕.๒๔ เครื่องให้ความร้อนหลอดทดลองแบบแห้ง (Dry bath)
- ๕.๒๕ เครื่องแผ่นความร้อนและกวนสารละลาย (Hot plate stirrer)
- ๕.๒๖ เครื่องมือศึกษาการเคลื่อนของเซลล์ (Boyden's chamber)
- ๕.๒๗ เครื่องดูดความชื้น (Dehumidifier)

- ๕.๒๘ เครื่องเก็บค่าอุณหภูมิและความชื้น (Temperature and humidity data logger)
- ๕.๒๙ เครื่องทำความสะอาดด้วยแรงสั่น (Ultrasonic cleaner)
- ๕.๓๐ เครื่องดูดจ่ายสารละลายอัตโนมัติ (Micropipettes)
- ๕.๓๑ ด้ามจับปิเปต (Mobile pipetting aid)
- ๕.๓๒ ตู้ปฏิบัติการงานพีซีอาร์ (Biosafety PCR cabinet)
- ๕.๓๓ อ่างควบคุมอุณหภูมิพร้อมเขย่าระบบน้ำวน (Circulating water bath shaker)
- ๕.๓๔ ชุดถ่ายภาพระบบ Chemiluminescence
- ๕.๓๕ เครื่องเตรียมตัวอย่างทำให้เซลล์แตกโดยคลื่นเสียงความถี่สูง (Ultrasonic processor)

๖. ห้องปฏิบัติการจุลชีววิทยา (Microbiology laboratory) เป็นห้องปฏิบัติการเพาะเชื้อจุลินทรีย์ที่เจริญเติบโตในสภาวะที่มีออกซิเจน (aerobic) และเจริญเติบโตได้ในสภาพที่ปราศจากออกซิเจน (anaerobic) การวิจัยทางจุลชีววิทยาซึ่งมีเครื่องมือประกอบด้วย

- ๖.๑ ตู้ปฏิบัติการงานและบ่มเพาะเชื้อชนิดไร้ออกซิเจน (Anaerobic chamber)
- ๖.๒ ภาชนะเพาะเลี้ยงแบคทีเรียในสภาวะไร้ออกซิเจน (Anaerobic jar)
- ๖.๓ ตู้ปฏิบัติการปลอดเชื้อ (Biological safety cabinet)
- ๖.๔ ตู้กรองอากาศชนิดเป่าลมตามแนวตั้ง (Laminar air flow cabinet)
- ๖.๕ ตู้บ่มคาร์บอนไดออกไซด์ (CO₂ incubator)
- ๖.๖ ตู้บ่มพร้อมเขย่า (Shaking incubator)
- ๖.๗ ตู้บ่ม (Incubator)
- ๖.๘ อ่างควบคุมอุณหภูมิแบบเขย่าไป-กลับ (Shaking water bath)
- ๖.๙ เครื่องนึ่งความดันไอ (Autoclave)
- ๖.๑๐ ตู้อบด้วยความร้อน (Hot air oven)
- ๖.๑๑ เครื่องสเปกโตรโฟโตมิเตอร์ (Spectrophotometer)
- ๖.๑๒ เครื่องชั่งทศนิยม ๓ ตำแหน่ง (Analytical balance, ๓ decimal numerical system)
- ๖.๑๓ เครื่องวัดความเป็นกรด-ด่างของสารละลาย (pH meter)
- ๖.๑๔ เครื่องเหวี่ยงหนีศูนย์กลางชนิดไมโคร (Microcentrifuge)
- ๖.๑๕ เครื่องดูดจ่ายสารละลายอัตโนมัติ (Micropipette)
- ๖.๑๖ เครื่องนับโคโลนี (Colony counter)
- ๖.๑๗ ตู้แช่ -๒๐ (-๒๐ °C freezer)
- ๖.๑๘ ด้ามจับปิเปต (Mobile pipetting aid)
- ๖.๑๙ เครื่องเขย่าผสมสาร (Vortex mixer)
- ๖.๒๐ เครื่องแผ่นความร้อนและกวนสารละลาย (Hot plate and magnetic stirrer)
- ๖.๒๑ เครื่องดูดจ่ายสารละลายอัตโนมัติสำหรับดูดของเหลวชนิด (Positive displacement pipette)

หน่วยวิจัยชีววัสดุและนาโนเทคโนโลยี เป็นห้องปฏิบัติการสำหรับวิเคราะห์คุณสมบัติของวัสดุทันตกรรม ตัวอย่างเช่น ค่ามอดูลัส ความแข็งแรง ความเค้น และความเครียด ในลักษณะแรงดึง (tension) แรงกด (compression) แรงดัดโค้ง (bending) แรงเฉือน (shearing) และความล้า (fatigue) ประกอบด้วย

- ๑.๑ เครื่องทดสอบคุณสมบัติของวัสดุทันตกรรม (Universal testing machine)
- ๑.๒ เครื่องทดสอบความแข็งผิววัสดุ (Microhardness tester)
- ๑.๓ เครื่องตัดเนื้อเยื่อแข็ง (Macrotome)
- ๑.๔ เครื่องขัดชิ้นงานโลหะ (Power head and grinder polisher)
- ๑.๕ เครื่องขัดตัวอย่างชิ้นงาน (Grinding and polishing machine)
- ๑.๖ เครื่องวัดความแน่นของรากเทียม (Implant stability measurement)
- ๑.๗ ชุดเครื่องควบคุมอุณหภูมิร้อน-เย็นเป็นจังหวะ (Thermo cycling machine)
- ๑.๘ ตู้ควบคุมอุณหภูมิและความชื้นสัมพัทธ์ (Temperature and humidity controlled chamber)
- ๑.๙ ปั๊มดูดจ่ายสารละลายแบบปริมาตร (Peristaltic pump)
- ๑.๑๐ เครื่องเวอร์เนียระบบดิจิทัล (Digital vernier caliper)
- ๑.๑๑ กล้องจุลทรรศน์สเตอริโอขนาดเล็กและชุดไฟ (Zoom stereo microscope and optical fiber system)
- ๑.๑๒ เครื่องแผ่นความร้อนและกวนสารละลาย (Hot plate and magnetic stirrer)

นอกจากนี้คณะทันตแพทยศาสตร์ยังมีห้องปฏิบัติการกลาง (central laboratory) ที่ประกอบด้วยเครื่องมือที่ใช้ร่วมกันของหน่วยปฏิบัติการเฉพาะทางทุกหน่วย ดังนี้

- ๑. ห้องปฏิบัติการกลาง** ประกอบด้วยเครื่องมือ ดังนี้
 - ๑.๑ เครื่องวัดปริมาณไอออน (Ion selective electrode and pH meter)
 - ๑.๒ เครื่องวัดความเข้มข้นของไอออน (Fluoride ion meter)
 - ๑.๓ เครื่องทำความสะอาดด้วยแรงสั่น (Ultrasonic cleaner)
 - ๑.๔ ตู้ดูดความชื้นอัตโนมัติ (Electronic dry cabinet)
 - ๑.๕ เครื่องปั่นเหวี่ยงหนีศูนย์กลางขนาดเล็ก (Centrifuge)
 - ๑.๖ ชุดแผ่นความร้อนและกวนสารละลาย (Hot plate and magnetic stirrer)
 - ๑.๗ เครื่องสเปกโตรโฟโตมิเตอร์ (Spectrophotometer)
 - ๑.๘ เครื่องชั่งทศนิยม ๔ ตำแหน่ง (Analytical balance, ๔ decimal numerical system)
 - ๑.๙ เครื่องชั่งไม่ต่ำกว่า ๒ จุดทศนิยม (Analytical balance, ๒ decimal numerical system)
 - ๑.๑๐ เครื่องดูดจ่ายสารละลายโดยอัตโนมัติ (Micropipette)
 - ๑.๑๑ ตู้อบด้วยความร้อน (Hot air oven)
 - ๑.๑๒ เครื่องปิดผนึกซอง (Automatic sealer)
 - ๑.๑๓ เครื่องเขย่าผสมสารละลาย (Vortex mixer)
 - ๑.๑๔ ด้ามจับปิเปต (Mobile pipetting aid)

๒. ห้องปฏิบัติการกล้องจุลทรรศน์ (Microscopic laboratory) ประกอบด้วยกล้องจุลทรรศน์หลายชนิด ประกอบด้วยเครื่องมือ ได้แก่

- ๒.๑ กล้องจุลทรรศน์เพื่อการวิเคราะห์ (Analytical light microscope)
- ๒.๒ กล้องจุลทรรศน์เรืองแสง (Fluorescence microscope)
- ๒.๓ ชุดถ่ายภาพจากกล้องจุลทรรศน์แบบใช้ฟิล์ม (Automatic camera system: Film)
- ๒.๔ ชุดถ่ายภาพอัตโนมัติจากกล้องจุลทรรศน์ พร้อมโปรแกรมวิเคราะห์ภาพ (Automatic camera system)

๓. หน่วยผลิตน้ำ น้ำเป็นองค์ประกอบสำคัญที่จะทำให้การวิจัยประสบผลสำเร็จ คณะทันตแพทยศาสตร์ได้ตระหนักในเรื่องนี้ จึงได้จัดทำหน่วยจ่ายน้ำสะอาด ดังต่อไปนี้

- ๓.๑ เครื่องทำน้ำบริสุทธิ์ชนิดกลั่น ๒ ครั้ง (Double distilled water)
- ๓.๒ เครื่องผลิตน้ำบริสุทธิ์แบบ HPLC/UF hybrid ปราศจากอออน (HPLC/UF hybrid water purifier)
- ๓.๓ เครื่องผลิตน้ำบริสุทธิ์แบบรีเวอร์สออสโมซิส (Reverse osmosis water purifier)
- ๓.๔ เครื่องผลิตน้ำสำหรับล้างเครื่องมือ (Glassware washer water purifier)
- ๓.๕ เครื่องทำน้ำแข็งเกล็ด (Ice maker)

๔. ห้องปฏิบัติการล้างเครื่องมือ ประกอบด้วยเครื่องมือ ได้แก่

- ๔.๑ เครื่องทำความสะอาดด้วยแรงสั่น (Sonicator)
- ๔.๒ ตู้อบด้วยความร้อน (Hot air oven)
- ๔.๓ เครื่องนึ่งฆ่าเชื้อจุลินทรีย์ ชนิดตั้งพื้น (Autoclave)

ผลงานวิจัย

๑. ผลงานวิจัยของอาจารย์

๑.๑ งบประมาณแผ่นดิน ประจำปีงบประมาณ ๒๕๕๖ มีอาจารย์และบุคลากรได้รับทุนอุดหนุนการวิจัย จำนวน ๑ โครงการ ดังตารางที่ ๑๖

ตารางที่ ๑๖ รายละเอียดโครงการวิจัยจากงบประมาณแผ่นดิน ปีงบประมาณ ๒๕๕๖

ที่	ชื่อโครงการวิจัย	ผู้วิจัย	งบประมาณ(บาท)
๑	ระยะเวลาหมดอายุการปลดเชื้อของท่อเครื่องมือทันตกรรมภายหลังการทำให้ปราศจากเชื้อด้วยตู้อบนึ่งไอน้ำแรงดันสูง	ผศ.ทญ.ลลิตกร พรหมมา	๒๐๔,๓๐๐

๑.๒ งบประมาณรายได้มหาวิทยาลัยนเรศวร ประจำปีงบประมาณ ๒๕๕๖ มีอาจารย์และบุคลากรได้รับทุนอุดหนุนการวิจัย จำนวน ๓ โครงการ ดังตารางที่ ๑๗

**ตารางที่ ๑๗ รายละเอียดโครงการวิจัยจากงบประมาณรายได้ของมหาวิทยาลัยนเรศวร
ปีงบประมาณ ๒๕๕๖**

ที่	ชื่อโครงการวิจัย	ผู้วิจัย	งบประมาณ(บาท)
๑	ค่าความแข็งแรงดึงระดับจุลภาคของเรซินคอมโพสิตไหลแผ่นชนิดใหม่ที่ยึดอยู่ได้ด้วยตนเอง เมื่อใช้เป็นวัสดุเคลือบหลุมร่องฟันบนผิวเคลือบฟันปกติและรอยผุจำลองบนผิวเคลือบฟันในระยะเริ่มแรก	อ.ทญ.ดร.มยุรชฎ์ พิพัฒภาสกร	๙๐,๐๐๐
๒	การผลิตวัคซีนดีเอ็นเอต่อเชื้อพอร์ไฟโรโมแนสจินจิवालิส	อ.ดร.จันทร์ทิภา จบศรี	๑๘๐,๐๐๐
๓	ผลของสารสกัดจากเปลือกมังคุดต่อการแสดงออกของอินเตอร์ลิวคิน-๖ และอินเตอร์ลิวคิน-๘ ในเซลล์ไฟโบรบลาสต์จากเหงือกของมนุษย์ที่ถูกกระตุ้นด้วยไลโปโพลีแซคคาไรด์ของเชื้อพอร์ไฟโรโมแนส จินจิवालิส	ผศ.ทญ.ดร.อิชยา เยี่ยมวัฒนา ผศ.ทญ.ดร.รัชดาภรณ์ เค้ามงคลกิจ	๑๕๐,๐๐๐

๑.๓ แหล่งทุนภายนอก ประจำปีงบประมาณ ๒๕๕๖ มีอาจารย์และบุคลากรได้รับทุนอุดหนุนการวิจัย จำนวน ๑ โครงการ ดังตารางที่ ๑๘

ตารางที่ ๑๘ รายละเอียดโครงการวิจัยจากแหล่งทุนภายนอก ปีงบประมาณ ๒๕๕๖

ที่	ชื่อโครงการวิจัย	ผู้วิจัย	งบประมาณ(บาท)	แหล่งทุน
๑	การตอบสนองของเซลล์สร้างเนื้อฟันต่อเดนทินเมทริกซ์โปรตีนประเภทที่ ๑ ในการกระตุ้นการสร้างเนื้อฟันใหม่เพื่อปกป้องโพรงประสาทฟัน	อ.ทญ.ดร.ณัฐธิดา ชะวีรัมย์	๔๘๐,๐๐๐	สกว.

๒. ผลงานวิจัยของนิสิต

คณะทันตแพทยศาสตร์ตระหนักถึงความสำคัญของการศึกษาวิจัย จึงมีการสนับสนุนให้อาจารย์ บุคลากรและนิสิตทำวิจัย โดยในกระบวนการจัดการเรียนการสอนได้กำหนดให้นิสิตชั้นปีที่ ๕ และ ๖ เรียนรู้กระบวนการศึกษาและดำเนินการวิจัย นิสิตสามารถเลือกปัญหาที่สนใจเพื่อการศึกษา โดยได้รับความเห็นชอบจากอาจารย์ที่ปรึกษา ซึ่งในปีงบประมาณ ๒๕๕๖ (ตุลาคม ๒๕๕๕ ถึงกันยายน ๒๕๕๖) คณะทันตแพทยศาสตร์ได้จัดสรรงบประมาณกองทุนวิจัย ส่วนงบประมาณรายได้คณะทันตแพทยศาสตร์ ให้เป็นทุนอุดหนุนโครงการวิจัยสำหรับนิสิต ทุนละ ๕,๐๐๐ บาท จำนวน ๑๘ โครงการ รวมเป็นเงิน ๙๐,๐๐๐ บาท (เก้าหมื่นบาทถ้วน) รายละเอียดดังตารางที่ ๑๙

ตารางที่ ๑๙ จำนวนผลงานวิจัยของนิสิตชั้นปีที่ ๖ ในปีงบประมาณ ๒๕๕๖

กลุ่ม	หัวข้อ	ชื่อ-นามสกุล	อาจารย์ที่ปรึกษา
๑	ผลของโคโคซานต่อระยะเวลาในการเกิดลิ้มเลือดในตัวอย่างเลือดของผู้ป่วยที่ได้รับยารักษาฟัน	นางสาวยุพารัตน์ โพธิ์นอก นางสาวศิริกานต์ เนียมเที่ยง นายสหรัฐ ไชยมงคล นางสาวมลภริกา กะแก้ว	ผศ.ทพ.ไพโรจน์ ศรีอรุณ
๒	ค่าเฉลี่ยขนาดความกว้าง ความยาว และความสูงของส่วนโค้งแนวฟันของนิสิตทันตแพทย์ มหาวิทยาลัยนเรศวร (ปีการศึกษา ๒๕๕๖)	นายภูริวัจน์ วรรณสอน นายณัฐ ดวงรัตน์ประทีป นายปกรณ์ สีสานวิวัฒน์	รศ.ทพ.ดร.ทศพล ปิยะปัทมินทร์
๓	ผลของแอลฟา-แมงโกสตินต่อความมีชีวิตของเซลล์ไฟโบรบลาสต์ที่แยกจากเหงือกของมนุษย์	นายธนพร โสวิทย์สกุล นางสาววิสมา วิทยานุกรกิจ นางสาวสุชิตา สีสแก้ว	ผศ.ทพ.ดร.อิชยา เยี่ยมวัฒนา
๔	ความชุกและการกระจายของภาวะฟันผุของฟันแท้ในผู้ป่วยทันตกรรมจัดฟัน ณ โรงพยาบาลทันตกรรม มหาวิทยาลัยนเรศวร	นางสาววันสนันท์ บุรณพานิช นางสาวสกวรศรัสมิ์ ปัทมาวิไล นางสาวสุธาทิพย์ คำเรืองศรี	ผศ.ทพ.ดร.รุ่งอรุณ เกรียงไกร
๕	ตำแหน่งของรูและคลองขากรรไกรล่างบริเวณฟันหลังของร่างกายคนไทย	นางสาวกชกร หิรัญญากร นางสาวญาณิศา วัฒนเรืองชัย นางสาวสุนิสา เสือบัว นางสาวหทัยภัทร ตระกูลสุข	ผศ.ทพ.ลลิตกร พรหมมา
๖	ผลของสารสกัดขมิ้นเทศต่อการเจริญของเชื้อสแตปทีโลคอคคัส ออเรียส	นายภัทรภูมิจิ บุรีรักษ์ นางสาวพชรวาลี นันบุญตา นางสาวกรรณิการ์ มาลี	อ.ทพ.ดร.สุทธิพลินทร์ สุวรรณกุล
๗	ความชุกของโรคในช่องปากและความต้องการจำเป็นในการรับการรักษาทางทันตกรรมในประชากรในเขตภาคเหนือตอนล่างของประเทศไทย การศึกษาในหน่วยทันตกรรมพระราชทาน คณะทันตแพทยศาสตร์ มหาวิทยาลัยนเรศวร	นายธชาธร รอดเชื้อ นายคมกริช นาคจรุง นางสาวเกวลิณ คนพิวงษ์	ผศ.ทพ.ดร.สตีเฟน วิโรจนศักดิ์
๘	การศึกษาเบื้องต้นของรอยโรคเยื่อเมือกช่องปากของผู้สูงอายุที่เข้ามารับการตรวจในคลินิกวินิจฉัยโรคและเวชศาสตร์ช่องปากโรงพยาบาลทันตกรรม มหาวิทยาลัยนเรศวร	นางสาววรัญญา คงยาศี นางสาวอารดา น้อยหัวหาด นางสาวศศิพิมพ์ คงเอี่ยม	อ.ทพ.จุฑามาศ อรรถโกมล
๙	การเปรียบเทียบสมบัติทางกลของซิลิโคนสำหรับจำลองกระพุ้งแก้มระหว่างแบบที่ตนเองและแบบสำเร็จรูป	นางสาวกนกชนก มีเสน นางสาวนฤมล มั่งมีสัน นางสาวพิชานัน คุ้มชนะ	อ.ทพ.ดร.นวกรณ์ จิตตภิรมย์ศักดิ์
๑๐	ผลของสเปรย์ฟันช่องปากผสมสารสกัดจากดีปลีอนุภาคระดับนาโนในการควบคุมกลิ่นปากและโรคเหงือกอักเสบ	นายฐาตุร ปั่นทอง นายฉัตรณรงค์ พึ่งพา นางสาวถิรนนท์ วงศ์สว่างธรรม	อ.ทพ.ดร.ไพบูลย์ จิตประเสริฐวงศ์
๑๑	การศึกษาค่ากำลังแรงยึดติดแบบดึงระดับจุลภาคของสารยึดติดชนิดเซลฟ์เอทซ์ในการเตรียมพื้นผิวฟันด้วยหัวกรอความละเอียดต่างกันบนรอยโรคบนคอฟันที่ไม่ใช้ฟันผุ	นางสาวหทัยชนัน ธนศอนันต์ นางสาวชาลัญญา นุชิตประสิทธิ์ชัย นางสาวอมรรรัตน์ มรรคอนันต์โชติ	อ.ทพ.สุธรรมมา จรัสศรี

ตารางที่ ๑๙ จำนวนผลงานวิจัยของนิสิตชั้นปีที่ ๖ ในปีงบประมาณ ๒๕๕๖ (ต่อ)

กลุ่ม	หัวข้อ	ชื่อ-นามสกุล	อาจารย์ที่ปรึกษา
๑๒	ระยะเวลาในการกัดด้วยกรดที่มีผลต่อความแข็งแรงตั้งระดับจุลภาคของวัสดุเคลือบหลุมร่องฟันในฟันผุหยุดยั้งชั้นเคลือบฟัน	นายพนมกร ใจกว้าง นายกฤตภาส พุแสง นายอิสรพงษ์ ไทยนิมิต นายวุฒพล สาแดง	อ.ทญ.ดร.มยุรชฎ์ พิพัฒนาสกร
๑๓	ผลของการกรกล้างปากด้วยน้ำมันมะพร้าวต่อจำนวนแบคทีเรียในน้ำลาย	นางสาวสุรชาติพิย วั่งศิริ นางสาววรลักษณ์ อังประภา พรชัย นายฐาปกรณ์ สุรกิจวัฒนา	อ.ดร.จันทร์ทิภา จบศรี
๑๔	ฤทธิ์ต้านจุลชีพของสารสกัดหยาดจากแก่นไม้กฤษณาต่อเชื้อ S. mutans ในห้องปฏิบัติการ	นางสาวญาณิกา วงษ์ถม นางสาววาริวัฒน์ ภูมิรินทร์ นายศศิเศรษฐ์ โกจิ้ว	อ.ทญ.ดร.บุณทริกา ชื่นจิตกุลถาวร
๑๕	ผลของสารสกัดจากใบข่อยผสมฟลูออไรด์ต่อเชื้อ Streptococcus mutans	นางสาวอัจฉราวดี นุชเฉย นางสาวชนิษฐา พุ่มทอง นางสาวภขสร เวชยชัย	อ.ทญ.ดร.สุวิมล เจตนาเชี่ยวชาญกิจ
๑๖	การศึกษาความสัมพันธ์ ระหว่างภาวะการหลั่งน้ำลายปกติกับภาวะการหลั่งน้ำลายน้อย ที่มีผลต่อสภาวะทันตสุขภาพ การทำหน้าที่ในช่องปากและภาวะโภชนาการ ในผู้บกพร่องทางการมองเห็น ในจังหวัดพิษณุโลก	นายภาคินอย สีหะอำไพ นางสาวพัชรวรรณ อยู่สุข นางสาวสุพัตรา วิชาชัย	อ.ทพ.ดร.ภัชรพล สำเนียง
๑๗	การวัดสมบัติการดัดงอและความแข็งแรงของฐานฟันเทียมชนิดอะคริลิกเรซิน (ในห้องปฏิบัติการ)	นายวิศเวศ คารมปราชญ์ นางสาวรพีพรรณ นะภีใจ นางสาวสราวดี สุภัทธรรม	อ.ทญ.หทัยรัตน์ เลชะธนะ
๑๘	การสำรวจสภาวะโรคฟันผุของนิสิตคณะทันตแพทยศาสตร์ มหาวิทยาลัยนเรศวร จังหวัดพิษณุโลก พ.ศ. ๒๕๕๖	นางสาวณัฐจารี หอมจันทร์ นางสาวเบญจภา สีสายอ่อน นางสาวพัทริกา สุขโรจน์ นางสาวสุพรรณมาศ เขียวมีศรี	อ.ทพ.รณยุทธ ชาญสมาริ

การประชุมสัมมนาด้านการวิจัย

การประชุมสัมมนาด้านการวิจัยของคณะจัดทำขึ้นภายใต้แผนปฏิบัติการประจำปี ๒๕๕๖ โดยมีความสอดคล้องกับพันธกิจด้านการวิจัยของมหาวิทยาลัยนเรศวร จำนวน ๔ โครงการ ดังตารางที่ ๒๐

ตารางที่ ๒๐ การประชุมสัมมนาด้านการวิจัย ของคณะทันตแพทยศาสตร์ ในปีงบประมาณ พ.ศ. ๒๕๕๖

ลำดับ	ชื่อโครงการ	ระยะเวลาดำเนินโครงการ	ผู้เข้าร่วมโครงการ	งบประมาณที่เบิกจ่าย	ประเภทเงิน
๑	โครงการอบรมเชิงปฏิบัติการ เรื่อง เทคนิคการวิจัยในห้องปฏิบัติการ ๘	วันที่ ๒๗ มีนาคม ๒๕๕๖	มีบุคลากรภายในคณะฯ เข้าร่วมจำนวน ๓๔ คน คิดเป็นร้อยละ ๘๕	๗,๒๐๐ บาท	งบประมาณแผ่นดิน
๒	โครงการประชุมสัมมนาการส่งเสริมและพัฒนางานวิจัย คณะทันตแพทยศาสตร์	วันที่ ๒๘ ถึงวันที่ ๒๙ กรกฎาคม ๒๕๕๖	เป็นการจัดนิทรรศการร่วมกับมหาวิทยาลัย	๓,๐๐๐ บาท	งบประมาณแผ่นดิน
๓	โครงการอบรมเชิงปฏิบัติการ เรื่อง แนวทางการขอรับรองจริยธรรมในมนุษย์	วันที่ ๒๙ มีนาคม ๒๕๕๖	มีบุคลากรและนิสิตเข้าร่วมจำนวน ๖๙ คน คิดเป็นร้อยละ ๘๑.๑๗)	๒,๓๐๐ บาท	งบประมาณแผ่นดิน

การเผยแพร่ผลงานวิชาการและวิจัย

ในปี พ.ศ.๒๕๕๖ คณาจารย์คณะทันตแพทยศาสตร์ มีผลงานวิจัยหรือวิชาการที่ได้ตีพิมพ์เผยแพร่ในวารสารวิชาการระดับชาติ และระดับนานาชาติ ดังนี้

ตารางที่ ๒๑ ผลงานวิชาการและวิจัยที่ได้ตีพิมพ์เผยแพร่ในวารสารวิชาการระดับนานาชาติ

ลำดับ	ชื่อเรื่อง	ผู้เขียน	ชื่อวารสาร
ผลงานวิจัย			
๑	Prevalence of Dental Fear and Its Relationship with Oral Health in Children	อ.ทพ.ดร.ภัชพรพล สำเนียง	International Journal of Clinical Preventive Dentistry
๒	Turbidity of mouthrinsed water as a screening index for oral malodor	อ.ทพ.ดร.ภัชพรพล สำเนียง	Oral Medicine
๓	Laboratory evaluation of the antibacterial and cytotoxic effect of alpha-mangostin when used as a root canal irrigant.	ผศ.ทญ.ดร.รัชดาภรณ์ เค้ามงคลกิจ	Indian Journal of Dentistry
๔	Alpha-mangostin suppresses MMP-๒ and MMP-๙ expression in head and neck squamous carcinoma cells	ผศ.ทญ.ดร.รัชดาภรณ์ เค้ามงคลกิจ	Odontology
๕	Structural analysis of reactionary dentin formed in response to polymicrobial invasion	อ.ทญ.ดร.ณัฐธิดา ชะรัตรัมย์	Journal of Structural Biology

ตารางที่ ๒๑ ผลงานวิชาการและวิจัยที่ได้ตีพิมพ์เผยแพร่ในวารสารวิชาการระดับนานาชาติ (ต่อ)

ลำดับ	ชื่อเรื่อง	ผู้เขียน	ชื่อวารสาร
๖	Progesterone, but –estradiol, enhances P.gingivalis LPS mduced-VEGF-A expression in human THP-๑ monoyes.	อ.ทพ.ดร.ไพบุลย์ จิตประเสริฐวงษ์	Journal of Dental Sciences
๗	Leptin enhances the secretion of interleukin (IL)-๑๘, but not IL-๑β, from human monocytes via activation of caspase-๑.	อ.ทพ.ดร.ไพบุลย์ จิตประเสริฐวงษ์	Cytokine

ตารางที่ ๒๒ ผลงานวิชาการและวิจัยที่ได้ตีพิมพ์เผยแพร่ในวารสารวิชาการระดับชาติ

ลำดับ	ชื่อเรื่อง	ผู้เขียน	ชื่อวารสาร
ผลงานวิจัย			
๑	ฤทธิ์ต้านแบคทีเรียของสารสกัดจากชะเอมเทศต่อเชื้อสเตร็ปโตคอคคัสมีวแทนส์และผลด้านความเป็นพิษต่อเซลล์ไฟโบรบลาสต์ในเหงือกของมนุษย์	ผศ.ทพ.ดร.รุ่งอรุณ เกรียงไกร	เชียงใหม่ทันตแพทยสาร
ผลงานวิชาการ			
๑	ความรู้พื้นฐานและยีนที่เกี่ยวข้องกับการหายของฟันที่ไม่สัมพันธ์กับกลุ่มอาการของโรค	ผศ.ทพ.ดร.รุ่งอรุณ เกรียงไกร	เชียงใหม่ทันตแพทยสาร
๒	ฤทธิ์ต้านจุลชีพของสารสกัดหยาบขมิ้นชันต่อเชื้อ Enterococcus faecalis ที่เจริญแบบอิสระและไบโอฟิล์ม	อ.ทพ.ดร.สุทธิพลินทร์ สุวรรณกุล	เชียงใหม่ทันตแพทยสาร

ตารางที่ ๒๓ ผลงานวิชาการและวิจัยที่ตีพิมพ์ในรายงานสืบเนื่องจากการประชุมระดับชาติ/นานาชาติ

ลำดับ	ชื่อเรื่อง	รายงานสืบเนื่องจากการประชุมระดับชาติ/นานาชาติ	ผู้เขียน	วันจัดประชุม	สถานที่
ระดับชาติ					
๑	ระยะเวลาคงสภาพการปราศจากเชื้อของท่อเครื่องมือทันตกรรมภายหลังการทำให้ปราศจากเชื้อโดยเครื่องมือล้างน้ำด้วยไอน้ำแรงดันสูง	นเรศวรวิจัย	ผศ.ทพ.ลลิตกร พรหมมา	๒๘-๒๙ ก.ค.๕๖	มหาวิทยาลัยนเรศวร

การบริการวิชาการสู่สังคม

การบริการทางวิชาการสู่สังคม

คณะทันตแพทยศาสตร์ มีปณิธานด้านการบริการวิชาการแก่สังคม ที่จะดูแลทันตสุขภาพของประชากรภาคเหนือตอนล่าง โดยมีวัตถุประสงค์เพื่อเป็นศูนย์กลางการประชาสัมพันธ์ข้อมูลข่าวสาร และบริการวิชาการทางทันตกรรมในเขตภาคเหนือตอนล่าง รวมถึงเป็นผู้นำในการให้บริการทางทันตกรรมแก่ประชากรในเขตนี้ ในปีพ.ศ.๒๕๕๖ คณะฯ จัดให้มีการบริการวิชาการสู่สังคมแก่ชุมชนใกล้เคียงมหาวิทยาลัยและประชาชนในเขตภาคเหนือตอนล่าง ทั้งการให้ความรู้และการรักษาโรคในช่องปาก มีโครงการบริการวิชาการแก่สังคมรวม ๑๘ โครงการ ดังรายละเอียดต่อไปนี้

๑. โรงพยาบาลทันตกรรมให้บริการทางทันตกรรมแก่ประชาชนทั่วไป ประจำปี พ.ศ.๒๕๕๖

โรงพยาบาลทันตกรรม คณะทันตแพทยศาสตร์ ได้เปิดให้บริการทางทันตกรรมแก่ประชาชนในเขตพื้นที่ภาคเหนือตอนล่าง โดยมีบุคลากรที่เป็นผู้เชี่ยวชาญในการรักษาทางทันตกรรมหลากหลายสาขา และมีวิทยาการที่ทันสมัย มีศักยภาพและประสิทธิภาพในการดูแลรักษาผู้ป่วยเป็นอย่างดี โดยเปิดให้บริการในเวลาราชการ ทุกวันจันทร์ถึงวันศุกร์ ตั้งแต่เวลา ๐๘.๓๐ - ๑๖.๓๐ นาฬิกา และนอกเวลาราชการ ทุกวันจันทร์ถึงวันศุกร์ ตั้งแต่เวลา ๑๗.๐๐ - ๒๐.๐๐ นาฬิกา และวันเสาร์ - อาทิตย์ ตั้งแต่เวลา ๐๙.๐๐ - ๑๗.๐๐ นาฬิกา สรุปผลจำนวนผู้รับบริการโรงพยาบาลทันตกรรมในปี พ.ศ. ๒๕๕๖ รายละเอียดดังต่อไปนี้

ตารางที่ ๒๔ สรุปผลจำนวนผู้รับบริการโรงพยาบาลทันตกรรมในปี พ.ศ.๒๕๕๖

ปี ๒๕๕๖	ผู้ป่วยในเวลาราชการ	ผู้ป่วยนอกเวลาราชการ
มกราคม	๙๔๒	๘๐๖
กุมภาพันธ์	๖๗๕	๖๒๔
มีนาคม	๕๙๖	๘๔๑
เมษายน	๕๓๒	๖๒๖
พฤษภาคม	๕๘๔	๘๑๓
มิถุนายน	๖๕๓	๘๗๒
กรกฎาคม	๕๗๗	๗๗๗
สิงหาคม	๘๗๒	๘๑๖
กันยายน	๑,๓๙๗	๗๖๙
ตุลาคม	๑,๐๒๕	๘๕๒
พฤศจิกายน	๑,๒๑๔	๗๗๙
ธันวาคม	๖๔๓	๕๙๙
รวม	๙,๗๑๐	๙,๑๗๔

จากการประเมินผล โดยแจกแบบสอบถามความคิดเห็นของผู้มารับบริการ สรุปว่าระดับความพึงพอใจในการรับบริการด้านความเหมาะสมของการจัดสถานที่ ตกแต่งภายในอาคาร สภาพแวดล้อม การแต่งกายของเจ้าหน้าที่และทันตแพทย์ มีความสะอาดเหมาะสม ความมีมนุษยสัมพันธ์ ความสุภาพและการให้การต้อนรับ ความรวดเร็วของการให้บริการ ความพึงพอใจในการให้บริการ การเผยแพร่ข้อมูลการให้บริการทางทันตกรรมทั้งทางวิทยุและอินเทอร์เน็ต เอกสาร มีความพึงพอใจโดยภาพรวม อยู่ในระดับมาก (ระดับ ๔.๐๖ เมื่อเทียบจากทั้งหมด ๕ ระดับ)

๒. โครงการหน่วยทันตกรรมพระราชทาน มหาวิทยาลัยนเรศวร ร่วมกับหน่วยบริการวิชาการเคลื่อนที่ มหาวิทยาลัยนเรศวร

ให้บริการรักษาโรคในช่องปากแก่ประชาชนทั่วไป ตั้งแต่เดือนตุลาคม ๒๕๕๕ ถึงเดือนกันยายน ๒๕๕๖ จำนวน ๕ ครั้ง ได้แก่ ตาก สุโขทัย อุตรดิตถ์ กำแพงเพชร พิษณุโลก เพชรบูรณ์ พิจิตร นครสวรรค์ และอุทัยธานี ดังรายละเอียดดังต่อไปนี้

ตารางที่ ๒๕ โครงการหน่วยทันตกรรมพระราชทาน มหาวิทยาลัยนเรศวร ร่วมกับหน่วยบริการวิชาการเคลื่อนที่ มหาวิทยาลัยนเรศวร

วัน/เดือน/ปี ที่ปฏิบัติงาน	สถานที่	จำนวนผู้ป่วย					รวม
		ถอนฟัน	อุดฟัน	ขูดหินปูน	ปรึกษา	ใส่ฟัน ทั้งปาก	
๙ มีนาคม ๒๕๕๖	โรงเรียนห้วยน้ำนักวิทยา ตำบลพบพระ อำเภอพบพระ จังหวัดตาก	๒๗	๒๖	๒๘	๔	-	๘๕
๒๗-๒๘ เมษายน ๒๕๕๖	โรงเรียนบ้านวัดเกาะน้อย ตำบลหนองอ้อ อำเภอศรีสขณาสัย จังหวัดสุโขทัย และ โรงเรียนบ้านน้ำหมัน ตำบลน้ำหมัน อำเภอ ท่าปลา จังหวัดอุตรดิตถ์	๖๓	๑๖	๓๓	๑๑	-	๑๒๓
๘-๙ มิถุนายน ๒๕๕๖	โรงเรียนทุ่งทรายวิทยา ตำบลทุ่งทราย อำเภอทรายทองวัฒนา จังหวัดกำแพงเพชร และโรงเรียนบ้านพร้าว ตำบลบ้านพร้าว อำเภอนครไทย จังหวัดพิษณุโลก	๔๓	๒๐	๓๗	๖	-	๑๐๖
๑๓-๑๔ กรกฎาคม ๒๕๕๖	โรงเรียนบ้านนายาว ตำบลทุ่งสมอ อำเภอ เขาค้อ จังหวัดเพชรบูรณ์ และโรงเรียน ชุมชนวังหลุมวิทยาการ ตำบลวังหลุม อำเภอตะพานหิน จังหวัดพิจิตร	๑๑	๒๙	๓๖	๑๒	-	๘๘
๒๔-๒๕ สิงหาคม ๒๕๕๖	องค์การบริหารส่วนตำบลหนองนมวัว อำเภอลาดยาว จังหวัดนครสวรรค์ และ โรงเรียนบ้านทุ่งมน ตำบลไผ่เขียว อำเภอ สว่างอารมณ์ จังหวัดอุทัยธานี	๔๑	๒๕	๓๒	๖	-	๑๐๔
จำนวนรวม		๑๘๕	๑๑๖	๑๖๖	๓๙	-	๕๐๖

ผลการดำเนินงานในปี ๒๕๕๖ มีจำนวนผู้มารับบริการเพิ่มขึ้นจากเดิมเล็กน้อย เมื่อเปรียบเทียบกับผลการดำเนินงานในปี ๒๕๕๕ (จำนวน ๕๐๔ คน) จากการประเมินผล โดยแจกแบบสอบถามความคิดเห็นของผู้ให้บริการ สรุปว่าระดับความเหมาะสมในด้านความสะดวก ปลอดภัยในการเดินทาง ความเหมาะสมของระยะเวลาในการปฏิบัติงาน ความพร้อมและเหมาะสมในการจัดเตรียมเครื่องมือและสถานที่ให้บริการ เครื่องมือวัสดุ และอุปกรณ์มีความทันสมัยได้มาตรฐานและเพียงพอต่อการให้บริการ มีความสามัคคีและการให้ความร่วมมือในการปฏิบัติงานของหมู่คณะ มีความเหมาะสมอยู่ในระดับมาก (ระดับ ๔ เมื่อเทียบจากทั้งหมด ๕ ระดับ)

จากการประเมินผล โดยแจกแบบสอบถามความคิดเห็นของผู้รับบริการ สรุปว่าระดับความพึงพอใจในด้านความเหมาะสมของระยะเวลาในการให้บริการ จำนวนบุคลากรมีเพียงพอต่อการให้บริการ ความมีมนุษยสัมพันธ์ ความสุภาพ ความตั้งใจในการให้บริการ และการให้การต้อนรับ ความสะอาดของเครื่องมือและวัสดุ อุปกรณ์ ความรวดเร็วของการให้บริการ และผู้มารับบริการมีความพึงพอใจในการให้บริการ อยู่ในระดับมาก (ระดับ ๔ เมื่อเทียบจากทั้งหมด ๕ ระดับ)

๓. โครงการหน่วยทันตกรรมพระราชทาน มหาวิทยาลัยนเรศวร

หน่วยทันตกรรมพระราชทาน มหาวิทยาลัยนเรศวร ให้บริการรักษาโรคในช่องปากแก่ประชาชนในเขตจังหวัด พิษณุโลก และสุโขทัย รวมทั้งสิ้น ๗ ครั้ง ดังรายละเอียดต่อไปนี้

ตารางที่ ๒๖ จำนวนผู้รับบริการโครงการหน่วยทันตกรรมพระราชทาน มหาวิทยาลัยนเรศวร

วัน/เดือน/ปี ที่ปฏิบัติงาน	สถานที่	จำนวนผู้ป่วย					รวม
		ถอนฟัน	อุดฟัน	ขูด หินปูน	ปรึกษา	ใส่ฟัน ทั้งปาก	
๒๐ กุมภาพันธ์ ๒๕๕๖	โรงพยาบาลศรีสังขาลย์ อำเภอศรีสังขาลย์ จังหวัดสุโขทัย	๖๘	๑๗๕	๘๗	๔	-	๓๓๔
๒๑ กุมภาพันธ์ ๒๕๕๖	โรงเรียนมัธยมบ้านด่านลานหอย อำเภอบ้านด่านลานหอย จังหวัดสุโขทัย	๕๘	๑๕๔	๘๔	๘	-	๓๐๔
๒๗ กุมภาพันธ์ ๒๕๕๖	เทศบาลตำบลในเมือง อำเภอสวรรคโลก จังหวัดสุโขทัย	๖๐	๑๔๐	๔๕	๖	-	๒๕๑
๙ เมษายน ๒๕๕๖	ที่ว่าการอำเภอศรีสำโรง อำเภอศรีสำโรง จังหวัดสุโขทัย	๘๒	๖๓	๖๕	๑๐	-	๒๒๐
๓๑ กรกฎาคม ๒๕๕๖	เรือนจำกลางจังหวัดพิษณุโลก อำเภอวังทอง จังหวัดพิษณุโลก	๘๒	๑๙๑	๑๙๘	๔	-	๔๗๕
๑ สิงหาคม ๒๕๕๖	วัดปลักแรด ตำบลปลักแรด อำเภอบางระกำ จังหวัดพิษณุโลก	๕๐	๓๑	๑๓	๑๕	-	๑๓๗
๑๒ ธันวาคม ๒๕๕๖	ทันตสถานหญิงพิษณุโลก อำเภอวังทอง จังหวัดพิษณุโลก	๑๑๔	๗๘	๑๐๔	๔	-	๓๐๐
จำนวนรวม		๕๑๘	๘๓๒	๕๙๖	๕๑	-	๒,๐๒๑

จากผลการดำเนินงานในปี ๒๕๕๖ มีผู้มารับบริการจำนวนมากขึ้น เมื่อเปรียบเทียบกับผลการดำเนินงานในปี ๒๕๕๕ (จำนวน ๑,๓๕๗ คน) เนื่องจากเพิ่มจำนวนครั้งในการออกให้บริการ และมีการเปลี่ยนพื้นที่ออกให้บริการซึ่งมีกลุ่มผู้พิการ และประชาชนทั่วไปที่ยังไม่ได้รับการดูแลจากหน่วยงานทันตสาธารณสุขในเขต ๔ อำเภอของจังหวัดสุโขทัย

จากการประเมินผล โดยแจกแบบสอบถามความคิดเห็นของผู้ให้บริการ จากการออกหน่วยฯ ทั้ง ๗ ครั้ง สรุปว่าระดับความเหมาะสมในแต่ละด้านได้แก่ ความสะดวก ปลอดภัยในการเดินทาง ความเหมาะสมของระยะเวลาในการปฏิบัติงาน ความพร้อมและเหมาะสมในการจัดเตรียมเครื่องมือและสถานที่ให้บริการ เครื่องมือวัสดุ และอุปกรณ์มีความทันสมัยได้มาตรฐานและเพียงพอต่อการให้บริการ มีความสามัคคีและการให้ความร่วมมือในการปฏิบัติงานของหมู่คณะ มีความเหมาะสมอยู่ในระดับมาก (ระดับ ๔ เมื่อเทียบจากทั้งหมด ๕ ระดับ)

จากการประเมินผล โดยแจกแบบสอบถามความคิดเห็นของผู้รับบริการ จากการออกหน่วยฯ ทั้ง ๘ ครั้ง สรุปว่าระดับความพึงพอใจในแต่ละด้านได้แก่ ความเหมาะสมของระยะเวลาในการให้บริการ จำนวนบุคลากรมีเพียงพอต่อการให้บริการ ความมีมนุษยสัมพันธ์ ความสุภาพ และให้การต้อนรับ ความตั้งใจในการให้บริการ ความรวดเร็วของการให้บริการความสะอาดของเครื่องมือและวัสดุอุปกรณ์ทางทันตกรรม ความรวดเร็วของการให้บริการ และผู้มารับบริการมีความพึงพอใจในการให้บริการ อยู่ในระดับมาก (ระดับ ๔ เมื่อเทียบจากทั้งหมด ๕ ระดับ)

๔. โครงการอบรมเชิงปฏิบัติการวันทันตสาธารณสุข

คณะทันตแพทยศาสตร์ ให้บริการรักษาโรคในช่องปากแก่ประชาชนในเขตจังหวัดพิษณุโลก ดำเนินการเมื่อวันจันทร์ที่ ๒๑ ตุลาคม ๒๕๕๖ ณ โรงพยาบาลทันตกรรม คณะทันตแพทยศาสตร์ เนื่องในวันทันตสาธารณสุข เพื่อถวายเป็นพระราชกุศลแด่สมเด็จพระศรีนครินทราบรมราชชนนี “พระมารดาแห่งการทันตแพทย์ไทย” ดังรายละเอียดต่อไปนี้

ตารางที่ ๒๗ จำนวนผู้รับบริการโครงการอบรมเชิงปฏิบัติการวันทันตสาธารณสุข

วัน/เดือน/ปี ที่ปฏิบัติงาน	สถานที่	จำนวนผู้ป่วย					รวม
		ถอนฟัน และผ่า ฟันคุด	อุดฟัน	ชุด หินปูน	ปรึกษา	ใส่ฟัน เทียม	
๒๑ ตุลาคม ๒๕๕๖	โรงพยาบาลทันตกรรม คณะทันตแพทยศาสตร์ อำเภอเมือง จังหวัดพิษณุโลก	๑๓๓	๑๒๘	๑๘๗	๑๕	-	๔๖๓

จากผลการดำเนินงานโครงการ มีผู้ให้บริการ จำนวน ๕๒ คน ฝ่ายสนับสนุน ๔๒ คน มีผู้มารับบริการ จำนวนเพิ่มขึ้นจากเดิม เมื่อเปรียบเทียบกับผลการดำเนินงานปี ๒๕๕๕ (จำนวน ๓๖๔ คน) เนื่องจากมีการประชาสัมพันธ์ล่วงหน้าอย่างน้อย ๑ เดือน และเพิ่มช่องทางการประชาสัมพันธ์ เช่น สื่อทางวิทยุและโทรทัศน์

จากการประเมินผล โดยแจกแบบสอบถามความคิดเห็นของผู้ให้บริการ สรุปว่าผู้ตอบแบบสอบถามมีความคิดเห็นเกี่ยวกับโครงการอบรมเชิงปฏิบัติการวันทันตสาธารณสุข โดยภาพรวมว่ามีความพึงพอใจอยู่ในระดับมาก โดยอาหารและเครื่องดื่ม ความสามัคคีและการให้ความร่วมมือในการปฏิบัติงานของหมู่คณะ และประโยชน์ที่ได้รับจากการให้บริการมีความพึงพอใจสูงสุด รองลงมาคือ สถานที่จัดโครงการ การสื่อสาร และการให้คำแนะนำผู้รับบริการ จำนวนบุคลากรมีเพียงพอต่อการให้บริการ วันและเวลาในการจัดโครงการ การใช้ความรู้ความเชี่ยวชาญในการให้บริการ การจัดคิวผู้มารับบริการ ระบบการบริหารจัดการและประชาสัมพันธ์ตามลำดับ

จากการประเมินผล โดยแจกแบบสอบถามความคิดเห็นของผู้รับบริการ สรุปว่าผู้ตอบแบบสอบถามมีความคิดเห็นเกี่ยวกับโครงการอบรมเชิงปฏิบัติการวันทันตสาธารณสุข โดยภาพรวมว่ามีความพึงพอใจอยู่ในระดับมากที่สุด (ระดับ ๔.๖๐ จากทั้งหมด ๕.๐๐ ระดับ) โดยโครงการเป็นประโยชน์ และตรงกับความต้องการของผู้มารับบริการและชุมชน มีความพึงพอใจสูงสุด รองลงมาคือ ความมีมนุษยสัมพันธ์ ความสุภาพ ความตั้งใจในการให้บริการ และการให้การต้อนรับของทันตแพทย์ นิสิตทันตแพทย์ ผู้ช่วยทันตแพทย์ และเจ้าหน้าที่ ความพึงพอใจต่อการให้บริการ ความเหมาะสมของสถานที่ ความรวดเร็วในการให้บริการ ความสะอาดของเครื่องมือและวัสดุอุปกรณ์ที่ให้บริการทางทันตกรรมตามลำดับ

๕. โครงการมูลนิธิแพทย์อาสาสมเด็จพระศรีนครินทราบรมราชชนนี (พอ.สว.)

สมเด็จพระเจ้าลูกเธอ เจ้าฟ้าจุฬาภรณวลัยลักษณ์ อัครราชกุมารี เสด็จเยี่ยมหน่วยแพทย์ พอ.สว. ในวันเสาร์ที่ ๖ เมษายน ๒๕๕๖ ณ โรงเรียนบ้านน้ำริน หมู่ ๓ ตำบลบ้านกลาง อำเภอวังทอง จังหวัดพิษณุโลก หน่วยทันต กรรมพระราชทานจึงให้ความสนับสนุนรถทันตกรรมเคลื่อนที่พระราชทาน พร้อมติดตั้งอุปกรณ์ และบุคลากรทีมงานสำหรับคณะทำงานหน่วยแพทย์ พอ.สว. ในการจัดบริการหน่วยแพทย์และทันตกรรมเคลื่อนที่ให้แก่ประชาชน

๖. กิจกรรมให้บริการทันตกรรมเนื่องในวันมหิดล

มีวัตถุประสงค์เพื่อเทิดพระเกียรติสมเด็จพระมหิตลาธิเบศรอดุลยเดชวิกรม พระบรมราชชนก และเผยแพร่ให้ประชาชนทั่วไปได้ทราบถึงความสำคัญของวันมหิดล อีกทั้งยังเป็นการตรวจสุขภาพทั่วไปและสุขภาพช่องปาก รวมถึงให้บริการทางทันตกรรม ได้แก่ อุดฟัน ขูดหินน้ำลาย ถอนและผ่าฟันคุด แก่ประชาชนทั่วไป โดยกิจกรรมเป็นการออกหน่วยบริการทางทันตกรรมของหน่วยทันตกรรมพระราชทาน มหาวิทยาลัยนเรศวร โครงการดำเนินการเมื่อวันอังคารที่ ๒๔ กันยายน ๒๕๕๖ ณ วัดไร่ขิงน้ำ หมู่ ๓ ตำบลมะตูม อำเภอพรหมพิราม จังหวัดพิษณุโลก มีจำนวนผู้รับบริการทางทันตกรรม ดังรายละเอียดต่อไปนี้

ตารางที่ ๒๔ จำนวนผู้รับบริการทันตกรรมเนื่องในวันมหิดล

วัน/เดือน/ปี ที่ปฏิบัติงาน	สถานที่	จำนวนผู้ป่วย					รวม
		ถอนฟัน	อุดฟัน	ขูดหินปูน	ปรึกษา	ใส่ฟัน ทั้งปาก	
๒๔ กันยายน ๒๕๕๖	วัดไร่ขิงน้ำ หมู่ ๓ ตำบลมะตูม อำเภอพรหมพิราม จังหวัดพิษณุโลก	๘๔	๕๘	๖๗	๖	-	๒๑๕

จากการประเมินผล โดยแจกแบบสอบถามความคิดเห็นของผู้ให้บริการ สรุปว่าผู้ตอบแบบสอบถามมีความคิดเห็นเกี่ยวกับกิจกรรมการให้บริการทันตกรรมเนื่องในวันมหิดล โดยภาพรวมว่ามีความพึงพอใจอยู่ในระดับมากที่สุด (ระดับ ๔.๕๐ จากทั้งหมด ๕.๐๐ ระดับ) โดยความสามัคคีและการให้ความร่วมมือในการปฏิบัติงานของหมู่คณะ มีความพึงพอใจสูงสุด รองลงมาคือ ความสะดวกปลอดภัยในการเดินทาง ความเหมาะสมของระยะเวลาในการปฏิบัติงาน ความพร้อมและเหมาะสมในการจัดเตรียมเครื่องมือและสถานที่ให้บริการ เครื่องมือ วัสดุและอุปกรณ์มีความทันสมัยได้มาตรฐานและเพียงพอต่อการให้บริการตามลำดับ

จากการประเมินผล โดยแจกแบบสอบถามความคิดเห็นของผู้รับบริการ สรุปว่าผู้ตอบแบบสอบถามมีความคิดเห็นเกี่ยวกับกิจกรรมการให้บริการทันตกรรมเนื่องในวันมหิดล โดยภาพรวมว่ามีความพึงพอใจอยู่ในระดับมากที่สุด (ระดับ ๔.๕๐ จากทั้งหมด ๕.๐๐ ระดับ) โดยความตั้งใจในการให้บริการ มีความพึงพอใจสูงสุด รองลงมาคือ ความพึงพอใจในการให้บริการ ความสะอาดของเครื่องมือและวัสดุอุปกรณ์ที่ให้บริการทางทันตกรรม ความมีมนุษยสัมพันธ์ ความสุภาพและการให้การต้อนรับของทันตแพทย์ นิสิตทันตแพทย์ ผู้ช่วยทันตแพทย์ และเจ้าหน้าที่ ความรวดเร็วในการให้บริการ จำนวนบุคลากรมีเพียงพอต่อการให้บริการ และความเหมาะสมของระยะเวลาระหว่างรอรับบริการตามลำดับ

๗. โครงการฟันเทียมพระราชทาน ประจำปีงบประมาณ พ.ศ.๒๕๕๖

ประชาชนในเขตพื้นที่ภาคเหนือตอนล่าง ยังคงประสบสภาพปัญหาการสูญเสียฟัน หรือมีปัญหาจากฟันสึกอย่างรุนแรงทั้งปาก ทำให้คุณภาพชีวิตด้อยลง อย่างไรก็ตามยังมีประชากรส่วนหนึ่งที่ยังคงไม่ได้รับการใส่ฟันเทียมเพื่อการรักษา เนื่องจากประชาชนเหล่านั้นยังคงขาดความรู้ ความเข้าใจเกี่ยวกับประโยชน์ของฟันเทียมเพื่อการรักษาหรือยังคงมีเศรษฐกิจที่ยากไร้ หรือยังไม่ได้รับการบริการจากหน่วยงานสาธารณสุข ด้วยเหตุนี้ คณะทันตแพทยศาสตร์ มหาวิทยาลัยนเรศวร จึงมีความต้องการที่จะให้ความรู้ และให้การรักษาด้วยการใส่ฟันเทียมกับประชาชนที่ประสบปัญหาดังกล่าว โดยมีวัตถุประสงค์เพื่อให้บริการทันตกรรมแก่ประชาชนในเขตพื้นที่ภาคเหนือตอนล่างให้มีโอกาสได้ใส่ฟันเทียมทดแทน โดยผู้ที่สูญเสียฟันมีคุณภาพชีวิตที่ดีขึ้น หลังจากได้รับการใส่ฟันเทียม โดยเป็นการให้บริการการใส่ฟันเทียมเป็นการให้บริการการใส่ฟันเทียมบางส่วนชนิดฐานพลาสติก หรือฟันเทียมทั้งปากชนิดฐานพลาสติกโดยไม่คิดค่าใช้จ่าย จากการให้บริการโดยอาจารย์ทันตแพทย์ร่วมกับนิสิตทันตแพทย์ชั้นปีที่ ๔ และ ๕ และช่างทันตกรรม รวมทั้งฝ่ายสนับสนุนอื่นๆ มีจำนวนผู้ป่วยที่มาใช้บริการจำนวนทั้งสิ้น ๒๐ ราย

๘. โครงการให้บริการทางทันตกรรมพระราชทานสำหรับนักเรียนชั้นประถมศึกษา ประจำปีงบประมาณ พ.ศ.๒๕๕๗

มีวัตถุประสงค์เพื่อเฉลิมพระเกียรติและสนองพระราชประสงค์แด่พระบาทสมเด็จพระเจ้าอยู่หัว และสมเด็จพระนางเจ้าพระบรมราชินีนาถ โดยการจัดให้บริการทันตกรรมแก่นักเรียนชั้นประถมศึกษาเขตตำบลในเมือง ตำบลท่าโพธิ์ และตำบลท่าทอง อำเภอเมือง จังหวัดพิษณุโลก ให้บริการทางทันตกรรม ได้แก่ ตรวจสุขภาพช่องปาก ถ่ายภาพรังสี อุดฟัน ชุดหินปูน ถอนฟัน รักษาประสาทฟันน้ำนม ครอบฟันน้ำนม เคลือบฟลูออไรด์ เคลือบหลุมร่องฟัน โดยสรุปยอดผู้ป่วย ดังรายละเอียดต่อไปนี้

ตารางที่ ๒๙ สรุปยอดผู้รับบริการโครงการให้บริการทางทันตกรรมพระราชทาน สำหรับนักเรียนชั้นประถมศึกษา ประจำปีงบประมาณ พ.ศ.๒๕๕๗

จำนวนรวม (ราย)	ตรวจสุขภาพช่องปาก	อุดฟัน	ถอนฟัน	ชุดหินปูน	รักษาประสาทฟันน้ำนม	เคลือบฟลูออไรด์	ครอบฟันน้ำนม	เคลือบหลุมร่องฟัน
๖๒๗	๖๒๗	๑๕๔	๔๑	๑๓	๑๒๕	๑๒๕	๔๔	๑๒๕

๙. การรับตรวจขึ้นเนื้อเพื่อการวินิจฉัย

คณะทันตแพทยศาสตร์ ให้บริการรับตรวจขึ้นเนื้อทางทันตกรรมเพื่อการวินิจฉัย อ่านผลโดยทันตแพทย์ผู้เชี่ยวชาญทางพยาธิวิทยาช่องปาก ในปี พ.ศ.๒๕๕๖ มีการส่งตรวจทั้งจากหน่วยงานภายนอกและภายใน รวมทั้งสิ้น ๔๙ ราย แบ่งเป็น

- โรงพยาบาลทันตกรรม จำนวน ๓๘ ราย
- หน่วยงานภายนอก จำนวน ๑๑ ราย

๑๐. กิจกรรมบริการวิชาการตรวจสุขภาพช่องปากและฟัน

โรงพยาบาลทันตกรรม มีกิจกรรมการให้บริการตรวจสุขภาพช่องปากและฟันเพื่อการวินิจฉัย โดยการขอความอนุเคราะห์จากหน่วยงานภายนอก ในปี พ.ศ.๒๕๕๖ รายละเอียดดังต่อไปนี้

๑๐.๑ ตรวจฟันและกระดูกของผู้เสียหายฯ สัญชาติลาว

ให้บริการตรวจฟันและกระดูก เพื่อพิสูจน์ทราบอายุที่แน่ชัดผู้เสียหายฯ สัญชาติลาว ที่ตกเป็นเหยื่อการค้ามนุษย์ จากการขอความอนุเคราะห์จากสถานคุ้มครองและพัฒนาอาชีพบ้านสองแคว จังหวัดพิษณุโลก ซึ่งผู้เสียหายดังกล่าวไม่สามารถแจ้งอายุที่แท้จริงของตนเองได้ จำนวน ๑๙ ราย โดยกำหนดให้บริการตรวจวันจันทร์ที่ ๒๕ พฤศจิกายน ๒๕๕๖ เวลา ๐๙.๐๐ นาฬิกา ณ โรงพยาบาลทันตกรรม คณะทันตแพทยศาสตร์

๑๐.๒ ตรวจสุขภาพช่องปากและฟันเด็ก ณ ศูนย์พัฒนาเด็กเล็กปทุมวัย คณะพยาบาลศาสตร์

ให้บริการตรวจสุขภาพช่องปากและฟันเด็ก ณ ศูนย์พัฒนาเด็กเล็กปทุมวัย คณะพยาบาลศาสตร์ จำนวน ๖๗ คน เมื่อวันที่ ๒๕ กันยายน ๒๕๕๖ เวลา ๐๙.๓๐ - ๑๑.๓๐ นาฬิกา รายละเอียดดังนี้

ตารางที่ ๓๐ ตรวจสอบสุขภาพช่องปากและฟันเด็ก ณ ศูนย์พัฒนาเด็กเล็กปฐมวัย คณะพยาบาลศาสตร์

จำนวนรวม	ผลการตรวจสอบสุขภาพช่องปาก		
	ฟันยังไม่ขึ้น	มีฟันขึ้น	
		ไม่มีฟันผุ	มีฟันผุ
๖๗ คน	๓	๕๖	๘

คำแนะนำเพิ่มเติมจากทันตแพทย์						
เคลือบฟลูออไรด์	เคลือบหลุมร่องฟัน	อุดฟัน	ใช้ไหมขัดฟันบริเวณซอกฟัน	ใช้ผ้าสะอาดชุบน้ำเช็ดคราบบริเวณสันเหงือก	ใช้แปรงสีฟันขนาดเล็กทำความสะอาด	พบทันตแพทย์เพื่อรับคำแนะนำ
๑๔	๗	๗	๒๖	๑	๒	๒๐

๑๐.๓ ตรวจสอบสุขภาพฟันนักเรียนใหม่ โรงเรียนสาธิตมหาวิทยาลัยนเรศวร

ให้บริการตรวจสอบสุขภาพฟันนักเรียนใหม่ จากโรงเรียนสาธิตมหาวิทยาลัยนเรศวร ตามโครงการกล้าเสลา เทา-เสด ครั้งที่ ๘ ในวันพุธที่ ๘ พฤษภาคม ๒๕๕๖ เวลา ๐๘.๓๐-๑๐.๓๐ นาฬิกา ณ โรงพยาบาลทันตกรรม คณะทันตแพทยศาสตร์ จำนวนยอดผู้รับบริการทั้งสิ้น ๒๘๖ คน

๑๐.๔ โครงการส่งเสริมสุขภาพช่องปากนักเรียนประถมศึกษา

โรงพยาบาลทันตกรรม คณะทันตแพทยศาสตร์ ได้ร่วมกับ โรงพยาบาลพุทธชินราช พิษณุโลก ดำเนินงานส่งเสริมสุขภาพ ป้องกันโรคในช่องปาก กองทุนทันตกรรม ปีงบประมาณ ๒๕๕๕ โครงการส่งเสริมสุขภาพช่องปากนักเรียนประถมศึกษา หัวข้อที่ ๕ ให้บริการเคลือบหลุมร่องฟัน อุดฟัน ขูดหินปูน ครอบฟัน น้ำนม รักษาประสาทฟันน้ำนม เคลือบฟลูออไรด์ มีผู้เข้าร่วมโครงการจำนวนทั้งสิ้น ๑๒๒ คน

๑๑. โครงการความร่วมมือกับสำนักงานหลักประกันสุขภาพแห่งชาติ

คณะทันตแพทยศาสตร์ ได้ดำเนินโครงการพัฒนา ดูแลรักษาฟันฟู การแก้ไขการพูด ทันตกรรมจัดฟัน และการผ่าตัดสำหรับผู้ป่วยปากแหว่งเพดานโหว่ ในระบบหลักประกันสุขภาพถ้วนหน้า ประเภทรูปแบบการจัดบริการโรคเฉพาะของปากแหว่งเพดานโหว่ ในหน่วยที่ ๒ หน่วยบริการแก้ไข ฟันฟู ดูแลต่อเนื่องด้านทันตกรรมจัดฟัน และโครงการทันตกรรมประดิษฐ์ และฟันปลอม ซึ่งดำเนินโครงการตั้งแต่วันที่ ๒๑ พฤษภาคม ๒๕๕๖ มีผู้ป่วยมารับบริการประเภทปากแหว่งเพดานโหว่ จำนวนทั้งสิ้น ๕ คน ผู้ป่วยที่เข้ารับบริการโครงการทันตกรรมประดิษฐ์ และฟันปลอม จำนวนทั้งสิ้น ๓๖ คน

๑๒. โครงการรากฟันเทียมเฉลิมพระเกียรติพระบาทสมเด็จพระเจ้าอยู่หัว เนื่องในโอกาสพระราชพิธีมหามงคลเฉลิมพระชนมพรรษา ๗ รอบ

คณะทันตแพทยศาสตร์ ได้เข้าร่วมเป็นหน่วยบริการโครงการรากฟันเทียมเฉลิมพระเกียรติพระบาทสมเด็จพระเจ้าอยู่หัว เนื่องในโอกาสพระราชพิธีมหามงคลเฉลิมพระชนมพรรษา ๗ รอบ เพื่อให้บริการรากฟันเทียมแก่ผู้สูงอายุ ผู้พิการและผู้ด้อยโอกาสที่สูญเสียฟันทั้งปาก สามารถใช้ฟันเทียมได้ดีขึ้น เคี้ยวอาหารได้อย่างมีประสิทธิภาพ มีสุขภาพและคุณภาพชีวิตที่ดีขึ้น ในปีงบประมาณ พ.ศ.๒๕๕๕-๒๕๕๗ โดยมีเป้าหมาย ๘,๔๐๐ ราย ภายใน ๓ ปี โดยความร่วมมือ ๒ หน่วยงานหลัก คือ กระทรวงสาธารณสุข คณะทันตแพทยศาสตร์ มหาวชิราวุธวิทยาลัย โดยมีจำนวนผู้ป่วยเข้าร่วมโครงการในหน่วยบริการคณะทันตแพทยศาสตร์ มหาวิทยาลัยนเรศวร ประจำปี พ.ศ. ๒๕๕๗ จำนวนทั้งสิ้น ๓ คน

๑๓. โครงการเผยแพร่ความรู้วิชาการแก่สังคม

โดยจัดกิจกรรมรายการวิทยุฟันทอล์ค มีวัตถุประสงค์เพื่อประชาสัมพันธ์คณะทันตแพทยศาสตร์ และเผยแพร่ความรู้ด้านทันตสุขภาพแก่ประชาชน โดยออกอากาศทุกวันจันทร์ เวลา ๓๐ นาทีต่อสัปดาห์ ทางระบบความถี่ FM ๑๐๗.๒๕ เมกกะเฮิรตซ์ ณ สถานีวิทยุกระจายเสียง มหาวิทยาลัยนเรศวร ระยะเวลาดำเนินโครงการฯ ตั้งแต่เดือนมกราคม ถึงเดือนธันวาคม ๒๕๕๖ ทั้งหมด ๔๗ ครั้ง จำนวน ๔๗ หัวข้อ ได้แก่

- อาหารกับทันตสุขภาพ
- ทันตกรรมรากเทียม
- การผ่าตัดปลูกถ่ายฟัน
- สุขภาพช่องปากในผู้สูงอายุ
- ความสัมพันธ์ระหว่างวินัยของพ่อแม่กับการเกิดฟันผุของลูก
- การติดเชื้อบริเวณช่องปากและใบหน้าที่มีสาเหตุจากฟัน
- ฤกษ์น้ำในช่องปาก
- ผลของวัสดุผสมเจลาติน/ไฮดรอกซีแอปพาไทต์จากเปลือกไข่ไก่ชนิดแผ่นต่อเซลล์ MC๓T๓-E๑

สำหรับกระบวนการวิศวกรรมเนื้อเยื่อกระดูก

- ความสัมพันธ์ของอาหารกับการเกิดโรคฟันผุ
- เนื้ออกในช่องปาก
- ผลของชาเขียวใบหม่อนต่อการเจริญของแลคโตบาซิลลัส อะซิโดฟิลลัสและเอ็นเทอร์โรคอคคัส

ฟิโกลิสในห้องปฏิบัติการ

- อาการบวมในช่องปาก
- ปัญหาสุขภาพช่องปากในผู้ป่วยเบาหวาน
- แผลร้อนใน
- ลมหายใจเหม็น สาเหตุ อาการและแก้ไข
- ความชุกและการกระจายของวิกลสภาพแห่งฟันของผู้ป่วยก่อนการรักษาทางทันตกรรมจัดฟันใน

ประชากรเขตภาคเหนือตอนล่าง

- ลักษณะทางกายภาพของอาหาร และพฤติกรรมการบริโภคที่มีผลในการลดหรือเพิ่มความเสี่ยงในการเกิดฟันผุ

- Burning mouth syndrome (อาการปากแสบร้อน)
- เมื่ออ้าปากได้น้อย
- ฤทธิ์ต้านเชื้อ Streptococcus sanguinis ของสารสกัดหยาบขมิ้นชัน
- ๗ ผักและผลไม้ ช่วยชะลอวัย
- น้ำตาลไซลิทอล ความหวานเพื่อสุขภาพฟันของเรา
- การศึกษารูปร่างและส่วนประกอบทางเคมีของเนื้อฟันที่สร้างใหม่เพื่อตอบสนองต่อรอยโรคฟันผุ
- เจลลี่โภชนา พระราชทาน
- วัคซีนในการป้องกันโรคในปริทันต์
- ความหวาดกลัวในพิชของอมัลกัมในงานทันตกรรม
- การเลือกใช้แปรงสีฟัน
- ผลของฮอว์โมนเพศหญิงเอสโตรเจนต่อการแสดงออกของยีนสารกระตุ้นการเติบโตในเซลล์เม็ดเลือด

ชาวชนิตโมโนไซด์ ทีเอชพี-วัน

- ความสัมพันธ์ของอาหารกับการสึกกร่อนของฟัน
- การประเมินความเสี่ยงต่อการเกิดโรคปริทันต์ด้วยตนเอง
- การจัดฟัน และข้อปฏิบัติระหว่างการจัดฟัน
- ประสิทธิภาพของโปรแกรมเสริมภาพสำเร็จรูปต่างๆ ในการตรวจหารอยผุขนาดเล็กของฟันด้าน

ประชิด

- พฤติกรรมการดูดนิ้วในเด็ก
- ข้อควรรู้ในการป้องกันฟันผุสำหรับเด็กแต่ละวัย ตอนที่ ๑
- ข้อควรรู้ในการป้องกันฟันผุสำหรับเด็กแต่ละวัย ตอนที่ ๒
- ขนมขบเคี้ยว ศัตรูของฟันเด็กไทย
- อาหารกับสุขภาพช่องปากของผู้สูงอายุ
- ลูกอ้วนจะทำอย่างไร
- เตือนภัยฟันปลอมเถื่อน
- การใส่ฟันทดแทนด้วยรากฟันเทียม
- การป้องกัน = ประหยัดค่าทำฟัน
- อาการเสียวฟัน
- โภชนาการ กับสุขภาพช่องปากผู้สูงอายุ
- สุขภาพดีเริ่มที่บ้าน
- ขั้นตอนการรักษาคลองรากฟัน
- ปฏิบัติการ ขาว ใส วิ้ง
- เมื่อคนเป็นมะเร็งมาทำฟัน ตอนที่ ๑ ก่อนการรักษาโรคมะเร็ง

การศึกษาทางคลินิกเกี่ยวกับการปรับเปลี่ยนประสิทธิภาพในการกำจัดคราบจุลินทรีย์ในผู้ที่ใช้มือขวา ในการแปรงฟันและการจัดทำโฮมเพจรายการวิทยุฟันทอล์ค ประกอบด้วย เสียงบันทึกรายการที่เคยออกอากาศทางสถานีวิทยุ และตอบปัญหาสุขภาพช่องปาก การให้บริการเกร็ดความรู้ ทางเว็บไซต์ของคณะทันตแพทยศาสตร์ (www.dent.nu.ac.th) โดยมีผู้เข้ารับฟังรายการฟันทอล์คย้อนหลัง จำนวน ๑,๓๔๔ ครั้ง (ข้อมูล ณ วันที่ ๒๓ มกราคม ๒๕๕๗)

๑๔. กิจกรรมจัดรายการวิทยุราษฎร์รัฐชัดเจน ช่วงพบหมอฟัน

คณะทันตแพทยศาสตร์ ได้จัดประชาสัมพันธ์โรงพยาบาลทันตกรรม และเผยแพร่ข้อมูลทางวิชาการ ผ่านทางรายการราษฎร์รัฐชัดเจน ช่วงพบหมอฟัน ทางสถานีวิทยุกระจายเสียงแห่งประเทศไทย จังหวัดพิษณุโลก ณ คลื่นความถี่ FM ๙๔.๒๕ MHz. โดยเริ่มตั้งแต่เดือนมกราคม – ธันวาคม ๒๕๕๖ ทุกวันพุธสัปดาห์แรกของเดือน เวลา ๑๔.๐๐ – ๑๕.๐๐ นาฬิกา โดยมีประเด็นหัวข้อ ดังต่อไปนี้

- ตอบคำถามสุขภาพช่องปากและฟัน
- เด็กทำฟันอะไรได้บ้าง
- ปัญหาที่เกิดจากการนอนกัดฟัน และวิธีการรักษา
- ใส่ใจสุขภาพผู้สูงวัย
- ฟันผุเมื่อไหร่ต้องอุด ฟันคุดเมื่อไหร่ต้องถอน
- รากฟันเทียมและฟันปลอม
- การเลือกแปรงสีฟันและการใช้อุปกรณ์เสริมในการป้องกันฟันผุ

- การเกิดฟันผุและแนวทางการรักษา
- กลิ่นปากกับการสูบบุหรี่
- การป้องกันฟันผุโดยใช้ฟลูออไรด์ในเด็ก

๑๕. โครงการเรียนรู้และฝึกปฏิบัติงานสร้างเสริมสุขภาพในชุมชน

คณะทันตแพทยศาสตร์ ภาควิชาทันตกรรมป้องกัน กลุ่มสาขาวิชาทันตกรรมชุมชน ได้จัดการเรียนการสอนในรายวิชาทันตกรรมชุมชน ๕ และเล็งเห็นความสำคัญการสร้างเสริมสุขภาพซึ่งเป็นวิธีการที่มีความสำคัญและมีประสิทธิภาพในการทำงานด้านการส่งเสริมและป้องกันของบุคลากรทางด้านสาธารณสุข จึงได้จัดโครงการแลกเปลี่ยนเรียนรู้และฝึกปฏิบัติงานสร้างเสริมสุขภาพในชุมชน เพื่อให้บัณฑิตทันตแพทย์ได้เรียนรู้และฝึกปฏิบัติเกี่ยวกับการทำงานสร้างเสริมสุขภาพในชุมชน เข้าใจชุมชน สามารถร่วมกำหนดและแก้ไขปัญหาสุขภาพของชุมชนโดยอาศัยการมีส่วนร่วมของชุมชนได้ บัณฑิตทันตแพทย์สามารถคิด วิเคราะห์ และวางแผนการทำงานได้อย่างเหมาะสม สามารถนำความรู้ที่ได้จากการเรียนในวิชาทันตกรรมชุมชนมาประยุกต์ใช้ในการทำงานสร้างเสริมสุขภาพในชุมชนได้ โดยโครงการดำเนินการเมื่อเดือนตุลาคม ถึงเดือนธันวาคม ๒๕๕๖ ซึ่งเป็นการฝึกปฏิบัติงานภาคสนาม โดยการแบ่งกลุ่มนิสิตทันตแพทย์ชั้นปีที่ ๕ จำนวน ๓๒ คน ออกเป็น ๓ กลุ่ม เพื่อลงฝึกปฏิบัติงาน ศูนย์พัฒนาเด็กเล็กในเขตพื้นที่ความรับผิดชอบขององค์การบริหารส่วนตำบลท่าโพธิ์ และองค์การบริหารส่วนตำบลท่าทอง ทั้ง ๒ แห่ง รวมทั้งสิ้นจำนวน ๓๖ ครั้ง ได้แก่

๑. ศูนย์พัฒนาเด็กเล็กบ้านท่าทอง จำนวนทั้งหมด ๑๒ ครั้ง
๒. ศูนย์พัฒนาเด็กเล็กบ้านวัดสว่างอารมณ์ จำนวนทั้งหมด ๒๔ ครั้ง

ในการปฏิบัติงาน นิสิตทันตแพทย์ได้มีการตรวจสุขภาพช่องปาก เก็บข้อมูลปัญหาสุขภาพของกลุ่มศึกษา และนำปัญหาสุขภาพของชุมชนในศูนย์พัฒนาเด็กเล็กแต่ละศูนย์ มาประชุมกลุ่มเพื่อคิด วิเคราะห์ วางแผนการทำงานเพื่อแก้ไขปัญหาดังกล่าวร่วมกัน และได้ทดลองนำมาใช้เสนอแนวทางแก้ทางศูนย์พัฒนาเด็กเล็กเหล่านี้

๑๖. โครงการจัดหาทรัพยากรสารสนเทศห้องอ่านหนังสือ

มีวัตถุประสงค์เพื่อจัดหาหนังสือตำราเรียน วารสารทางวิชาการ ทั้งภาษาไทยและภาษาต่างประเทศในสาขาทันตแพทย์ เพื่อส่งเสริมและสนับสนุนระบบการเรียนการสอน การค้นคว้า เพื่อการศึกษาวิจัยของอาจารย์ เจ้าหน้าที่ และนิสิตทันตแพทย์ เพื่อให้เกิดความพร้อมของแหล่งข้อมูลทางวิชาการที่ทันสมัย อันเป็นผลให้จัดการเรียนการสอนการสืบค้น และการศึกษาวิจัยเป็นไปอย่างมีประสิทธิภาพและประสิทธิผลยิ่งขึ้นไป โดยโครงการดำเนินการเมื่อเดือนตุลาคม ๒๕๕๕ ถึงเดือนกันยายน ๒๕๕๖ มีผู้เข้าร่วมโครงการ ประกอบด้วย นิสิตทันตแพทย์ อาจารย์ทันตแพทย์ เจ้าหน้าที่ และบุคลากรภายนอกที่เข้ามาใช้บริการในห้องอ่านหนังสือ คณะทันตแพทยศาสตร์ โดยแบ่งออกเป็น ๒ กิจกรรมย่อย ได้แก่ กิจกรรมจัดหาวารสาร เป็นกิจกรรมที่มุ่งเน้นการจัดหาวารสารทางวิชาการ ทั้งภาษาไทยและภาษาต่างประเทศในสาขาทันตแพทย์ และกิจกรรมจัดหาหนังสือ ตำราเรียน ดังนี้

๑. บอกรับวารสารสาขาทันตแพทย์ จำนวน ๑๓ รายการ
๒. หนังสือ ตำราเรียนภาษาอังกฤษ จำนวน ๙๑ เล่ม
๓. หนังสือ ตำราเรียนภาษาไทย จำนวน ๓๖ เล่ม

ในช่วงปี ๒๕๕๖ ที่ผ่านมามีผู้ใช้บริการยืมหนังสือทั้งหมด ๓,๘๙๕ คน และยืมวารสารทางวิชาการจำนวน ๒๑ คน

๑๗. การเผยแพร่บทความวิชาการในวารสาร

ในปี พ.ศ. ๒๕๕๖ คณาจารย์คณะทันตแพทยศาสตร์ มีการเผยแพร่บทความวิชาการได้รับการตีพิมพ์ลงในวารสาร ได้แก่

๑. ผู้ช่วยศาสตราจารย์ ทันตแพทย์หญิง ดร.รัชดาภรณ์ เค้ามงคลกิจ เผยแพร่บทความวิชาการเรื่อง “ Parkinson’s disease (PD) ตีพิมพ์ลงใน วารสารข่าวสารทันตแพทย์ ปีที่ ๒๗ ฉบับที่ ๖ กันยายน – ตุลาคม ๒๕๕๖ หน้า ๑๙-๒๑

๒. อาจารย์ ทันตแพทย์หญิง ดร.มยุรฉัตร พิพัฒาสกร เผยแพร่บทความวิชาการเรื่อง “หลักการพิจารณาเลือกผู้ป่วยในการทำ Inlay/Onlay ตีพิมพ์ลงใน วารสารข่าวสารทันตแพทย์ ปีที่ ๒๗ ฉบับที่ ๗ พฤศจิกายน – ธันวาคม ๒๕๕๖ หน้า ๒๐-๒๑

๓. ผู้ช่วยศาสตราจารย์ ทันตแพทย์หญิง ดร.รุ่งอรุณ เกรียงไกร เผยแพร่บทความวิชาการเรื่อง “ฤทธิ์ต้านแบคทีเรียของสารสกัดจากชะเอมเทศต่อเชื้อเสตรีฟโตคอคคัสมิวแทนส์และผลด้านความเป็นพิษต่อเซลล์ไฟโพร بلاสต์ในเหงือกของมนุษย์” ตีพิมพ์ลงใน เชียงใหม่ทันตแพทยสาร, ๓๔(๒), “ความรู้พื้นฐานและยีนที่เกี่ยวข้องกับการหายของฟันที่ไม่สัมพันธ์กับกลุ่มอาการของโรค ตีพิมพ์ลงใน เชียงใหม่ทันตแพทยสาร, ๓๔(๑), ๕๑-๖๑.

๔. อาจารย์ ทันตแพทย์หญิง ดร.สุทธิพลินทร์ สุวรรณกุล เผยแพร่บทความวิชาการเรื่อง “ฤทธิ์ต้านจุลชีพของสารสกัดหยาบมันชันต่อเชื้อ Enterococcus faecalis ที่เจริญแบบอิสระและไบโอฟิล์ม” ตีพิมพ์ลงใน เชียงใหม่ทันตแพทยสาร, ๓๕(๔).๕.

๑๘. การเผยแพร่ความรู้ทางวิชาการจากการได้รับเชิญเป็นวิทยากร

ในปี พ.ศ.๒๕๕๖ คณาจารย์คณะทันตแพทยศาสตร์ ได้รับเชิญเป็นวิทยากรและเข้าร่วมในงานประชุมวิชาการ คือ

๑. อาจารย์ ทันตแพทย์หญิง จุฑารัตน์ ฉิมเรือง ได้รับเชิญเป็นวิทยากรในการเสวนา เรื่อง “ระบบการดูแลสุขภาพบุคคลที่มีความบกพร่องทางสติปัญญา” ในวันที่ ๒๑-๒๒ มีนาคม ๒๕๕๖ เวลา ๐๘.๐๐ – ๑๖.๐๐ นาฬิกา ณ ห้องบัคคารา โรงแรมตะวันนา กรุงเทพฯ, และได้รับเชิญเป็นวิทยากรร่วมบรรยายให้ความรู้ในหัวข้อเรื่อง “บทบาททันตแพทย์ในการดูแลสุขภาพช่องปากเด็กพิเศษ” ในวันที่ ๙ กรกฎาคม ๒๕๕๖ เวลา ๑๒.๐๐-๑๔.๐๐ น. ณ ห้องบรรยาย ๓ ชั้น ๔ อาคาร ๒ คณะทันตแพทยศาสตร์ มหาวิทยาลัยเชียงใหม่

๒. อาจารย์ ดร.จันทร์ทิภา จบศรี เป็นวิทยากรบรรยายเรื่อง “Possible vaccines in dental field และ อาจารย์ ทันตแพทย์หญิง ดร.บุณทริกา ชื่นจิตกุลถาวร เข้าร่วมในงานประชุมวิชาการ The ๖th Thai Society of Biology Conference: Frontiers of Oral Biology Research in Thailand. วันที่ ๒๑ – ๒๓ พฤศจิกายน ๒๕๕๖ ณ Patong Paragon Resort and Spa จังหวัดภูเก็ต

๓. ผู้ช่วยศาสตราจารย์ ทันตแพทย์ ดร.อนุพันธ์ สิทธิโชคชัยวุฒิ เป็นวิทยากรในการประชุมวิชาการเรื่อง “Implant Dentistry: Success and Sustainability” หัวข้อ Implant Vs Ligaplant ในวันที่ ๒๘-๓๐ ตุลาคม ๒๕๕๖ ณ Centara Grand at Central Plaza Ladprao (Grand Ballroom)

๔. อาจารย์ ทันตแพทย์หญิง ดร.ประวีณา โสภามอมร เป็นวิทยากรและเข้าร่วมอบรม โครงการอบรมเรื่องผลิตภัณฑ์เพื่อการดูแลสุขภาพช่องปาก ในระหว่างวันที่ ๒-๓ พฤษภาคม ๒๕๕๖ ณ โรงแรมริชมอนด์ อำเภอเมือง จังหวัดนนทบุรี

๕. อาจารย์ ทันตแพทย์ ดร.ภัสรพล สำเนียง เป็นวิทยากรบรรยายเรื่อง “Daily variation of oral malodour and related factors in community-dwelling elderly Thai” ในงานประชุม Asian Society for Breath Oder Research Jakarta, Indonesia ในระหว่างวันที่ ๒๗ กุมภาพันธ์ – ๒ มีนาคม ๒๕๕๖

การทำนุบำรุงศิลปวัฒนธรรม

นโยบายของคณะทันตแพทยศาสตร์มีนโยบายเกี่ยวกับการทำนุบำรุงศิลปวัฒนธรรมที่สอดคล้องกับทางมหาวิทยาลัยคือ สนับสนุนกิจกรรมที่มุ่งทำให้เกิดวัฒนธรรมที่ดีขึ้นในองค์กร และให้บุคลากรทุกระดับทั้งอาจารย์ เจ้าหน้าที่และนิสิตมีส่วนร่วมในกิจกรรมที่มุ่งทำให้เกิดวัฒนธรรมที่ดีขึ้นในองค์กร

ในปี ๒๕๕๖ คณะทันตแพทยศาสตร์ดำเนินโครงการ/กิจกรรมต่างๆ ในด้านส่งเสริมศิลปวัฒนธรรมทั้งในส่วนของคณะและให้ความร่วมมือกับทางมหาวิทยาลัยและคณะอื่นๆ ในการดำเนินกิจกรรมที่ถือเป็นการทำนุบำรุงศิลปวัฒนธรรม ได้แก่

ตารางที่ ๓๑ โครงการ/กิจกรรมในด้านการส่งเสริมศิลปวัฒนธรรม

ลำดับที่	โครงการ/กิจกรรม	ระยะเวลาการดำเนินกิจกรรม	สถานที่
๑	กิจกรรมพัฒนาทักษะทางดนตรี	๒ มกราคม ๒๕๕๖	ลานกิจกรรม มหาวิทยาลัยนเรศวร
๒	เลือกตั้งคณะกรรมการสโมสรนิสิต	๑๔-๑๘ มกราคม ๒๕๕๖	อาคารเฉลิมพระเกียรติ ๗๒ พรรษา บรมราชินีนาถ
๓	กีฬาสามัคคีสัมพันธ์วิทยาศาสตร์สุขภาพ	๑๙-๒๓ มกราคม ๒๕๕๖	สนามกีฬา มหาวิทยาลัยนเรศวร
๔	วันสถาปนาครบรอบ ๑๖ ปี คณะทันตแพทยศาสตร์ มหาวิทยาลัยนเรศวร	๒๒ กุมภาพันธ์ ๒๕๕๖	คณะทันตแพทยศาสตร์ มหาวิทยาลัยนเรศวร
๕	ส่งบัณฑิตสู่สังคม ๑๑	๑๒, ๑๔, ๒๑-๒๒ และ ๒๘ มีนาคม ๒๕๕๖	คณะทันตแพทยศาสตร์ มหาวิทยาลัยนเรศวร
๖	นิสิตคุณธรรม	๒๙ มีนาคม ๒๕๕๖	คณะทันตแพทยศาสตร์ มหาวิทยาลัยนเรศวร
๗	รดน้ำขอพรเนื่องในวันสงกรานต์ คณะทันตแพทยศาสตร์	๑๑ เมษายน ๒๕๕๖	บริเวณชั้น ๑ อาคารบริหาร คณะทันตแพทยศาสตร์
๘	พิธีวันคล้ายวันสวรรคตสมเด็จพระนเรศวรมหาราช	๒๕ เมษายน ๒๕๕๖	ลานพระบรมราชานุสาวรีย์ สมเด็จพระนเรศวรมหาราช
๙	ค่ายจริยธรรม	๒๗-๒๘ เมษายน ๒๕๕๖	วัดกำแพงมณี อำเภอบางกระทุ่ม จังหวัดพิษณุโลก
๑๐	นิสิตดีเด่น	พฤษภาคม-มิถุนายน ๒๕๕๖	คณะทันตแพทยศาสตร์ มหาวิทยาลัยนเรศวร
๑๑	เสริมสร้างศักยภาพนิสิตทันตแพทย์	๒๐ กรกฎาคม ๒๕๕๖	คณะทันตแพทยศาสตร์ มหาวิทยาลัยนเรศวร
๑๒	วันคล้ายวันสถาปนามหาวิทยาลัยนเรศวร	๒๙ กรกฎาคม ๒๕๕๖	ลานพระบรมราชานุสาวรีย์ สมเด็จพระนเรศวรมหาราช
๑๓	ปฐมนิเทศนิสิตใหม่ คณะทันตแพทยศาสตร์ ประจำปีการศึกษา ๒๕๕๖	๒ สิงหาคม ๒๕๕๖	โรงพยาบาลทันตกรรม มหาวิทยาลัยนเรศวร
๑๔	เปิดประตูสู่ทันตะ	๒-๔ และ ๑๔-๑๖ สิงหาคม ๒๕๕๖	มหาวิทยาลัยนเรศวร และทันตสถานหญิงพิษณุโลก
๑๕	พิธีบวงสรวงองค์สมเด็จพระนเรศวรมหาราช มหาวิทยาลัยนเรศวร	๘ สิงหาคม ๒๕๕๖	ลานพระบรมราชานุสาวรีย์ สมเด็จพระนเรศวรมหาราช
๑๖	บายศรีสู่ขวัญนิสิตใหม่ ปีการศึกษา ๒๕๕๖	๘ สิงหาคม ๒๕๕๖	อาคารอเนกประสงค์ มหาวิทยาลัยนเรศวร

ตารางที่ ๓๑ โครงการ/กิจกรรมในด้านการส่งเสริมศิลปวัฒนธรรม (ต่อ)

ลำดับ ที่	โครงการ/กิจกรรม	ระยะเวลา การดำเนินกิจกรรม	สถานที่
๑๗	ปฐมนิเทศนิสิตใหม่ มหาวิทยาลัยนเรศวร ปีการศึกษา ๒๕๕๖	๘ สิงหาคม ๒๕๕๖	อาคารอเนกประสงค์ มหาวิทยาลัยนเรศวร
๑๘	พิธีทำบุญตักพระ ๓๖๕ รูป ต้อนรับนิสิตใหม่ เทิดไท้องค์ราชินี	๙ สิงหาคม ๒๕๕๖	อาคารขวัญเมือง มหาวิทยาลัยนเรศวร
๑๙	พิธีวันเฉลิมพระชนมพรรษา สมเด็จพระนางเจ้า สิริกิติ์ฯ พระบรมราชินีนาถ	๑๒ สิงหาคม ๒๕๕๖	ศาลาประชาคม ศาลากลางจังหวัดพิษณุโลก
๒๐	พัฒนาทักษะทางดนตรีไทย	๑๓-๒๑ สิงหาคม ๒๕๕๖	คณะทันตแพทยศาสตร์ มหาวิทยาลัยนเรศวร
๒๑	บวงสรวงสมเด็จพระนเรศวรมหาราช	๑๕ สิงหาคม ๒๕๕๖	ลานพระบรมราชานุสาวรีย์ สมเด็จพระนเรศวรมหาราช
๒๒	วันไหว้ครูมหาวิทยาลัยนเรศวร	๒๒ สิงหาคม ๒๕๕๖	อาคารอเนกประสงค์ มหาวิทยาลัยนเรศวร
๒๓	พิธีมอบเกียรติบัตรนิสิตยอดเยี่ยม นิสิตที่มี ผลงานดีเด่น และสร้างชื่อเสียงให้แก่ มหาวิทยาลัยนเรศวร	๒๒ สิงหาคม ๒๕๕๖	อาคารอเนกประสงค์ มหาวิทยาลัยนเรศวร
๒๔	วันไหว้ครูและสายสัมพันธ์ทันตแพทย์	๒๒ สิงหาคม ๒๕๕๖	อาคารเฉลิมพระเกียรติ ๗๒ พรรษา บรมราชินีนาถ
๒๕	เสริมสร้างศักยภาพนิสิตทันตแพทย์ก่อนการ ปฏิบัติงานวิชาชีพในคลินิก	๒๓ สิงหาคม ๒๕๕๖	โรงพยาบาลทันตกรรม มหาวิทยาลัยนเรศวร
๒๖	ลานวัฒนธรรม ศิลปะ ดนตรี ด้านกายาเสพติด	๒๖ สิงหาคม ๒๕๕๖	มหาวิทยาลัยนเรศวร
๒๗	เปิดโลกกิจกรรม ปีการศึกษา ๒๕๕๖	๓๑ สิงหาคม ๒๕๕๖	อาคารอเนกประสงค์ มหาวิทยาลัยนเรศวร
๒๘	Freshy Night ปีการศึกษา ๒๕๕๖	๓๑ สิงหาคม ๒๕๕๖	อาคารอเนกประสงค์ มหาวิทยาลัยนเรศวร
๒๙	ร้องเพลงมหาวิทยาลัยภาคภูมิใจนเรศวร ปีการศึกษา ๒๕๕๖	๗ กันยายน ๒๕๕๖	สนามกีฬากลาง มหาวิทยาลัยนเรศวร
๓๐	วันทันตสาธารณสุข	๒๑ ตุลาคม ๒๕๕๖	คณะทันตแพทยศาสตร์ มหาวิทยาลัยนเรศวร
๓๑	วันลอยกระทง	๑๖ พฤศจิกายน ๒๕๕๖	มหาวิทยาลัยนเรศวร
๓๒	คืนสู่เหย้า	๑๗-๑๙ ธันวาคม ๒๕๕๖	คณะทันตแพทยศาสตร์ มหาวิทยาลัยนเรศวร

ตารางที่ ๓๒ สรุปกิจกรรมด้านการทำนุบำรุงศิลปวัฒนธรรม

กิจกรรมด้านการทำนุบำรุงศิลปวัฒนธรรม	จำนวนกิจกรรม		
	ประจำปี ๒๕๕๔	ประจำปี ๒๕๕๕	ประจำปี ๒๕๕๖
กิจกรรมที่มีการพัฒนาและสร้างมาตรฐานศิลปวัฒนธรรม	๒๔	๒๔	๑๙
กิจกรรมที่ทำร่วมกับมหาวิทยาลัย/คณะอื่นๆ	๑๓	๙	๑๓
รวม	๓๗	๓๓	๓๒

การบริหารและจัดการ

การบริหารและจัดการ

คณะกรรมการประจำคณะทันตแพทยศาสตร์ มหาวิทยาลัยนเรศวร ตามพระราชบัญญัติมหาวิทยาลัยนเรศวร พุทธศักราช ๒๕๓๓ กำหนดให้กรรมการคณะฯ มีอำนาจและหน้าที่ควบคุมดูแลกิจการทั่วไปของคณะฯ ในด้านการวางนโยบายของคณะฯ ที่เกี่ยวข้องกับการศึกษา การวิจัย การให้บริการทางวิชาการแก่สังคม และการทำนุบำรุงศิลปวัฒนธรรม วางระเบียบและออกข้อบังคับของคณะฯ ตลอดจนพิจารณาให้ความเห็นชอบและอนุมัติในเรื่องต่าง ๆ เกี่ยวกับกิจการของคณะฯ

คณะกรรมการประจำคณะทันตแพทยศาสตร์ ในปีพุทธศักราช ๒๕๕๖ ประกอบด้วย

(ข้อมูล ณ วันที่ ๓๑ ธันวาคม ๒๕๕๖)

- | | |
|---|-------------------------|
| ๑. คณบดีคณะทันตแพทยศาสตร์
(รองศาสตราจารย์ ทันตแพทย์ ดร.ทศพล ปิยะปัทมินทร์) | ประธานกรรมการ |
| ๒. รองคณบดีฝ่ายคลินิก
(ผู้ช่วยศาสตราจารย์ ทันตแพทย์หญิง ดร.สดใส วิโรจนศักดิ์) | กรรมการ |
| ๓. รองคณบดีฝ่ายวางแผนพัฒนาและประกันคุณภาพการศึกษา
(อาจารย์ ทันตแพทย์หญิง ดร.พจมาลย์ โตเทียม) | กรรมการ |
| ๔. รองคณบดีฝ่ายวิจัย
(ผู้ช่วยศาสตราจารย์ ทันตแพทย์หญิง ดร.วีรญา ตันทนาภรณ์กุล) | กรรมการ |
| ๕. รองคณบดีฝ่ายวิชาการ
(อาจารย์ ทันตแพทย์หญิง ดร.ศิริลาวัฒน์ ไตะนาค) | กรรมการ |
| ๖. รองคณบดีฝ่ายกิจการนิสิต
(อาจารย์ ทันตแพทย์ ดร.ภัสรพล สำเนียง) | กรรมการ |
| ๗. หัวหน้าภาควิชาชีววิทยาช่องปาก
(ผู้ช่วยศาสตราจารย์ ทันตแพทย์หญิง ดร.รุ่งอรุณ เกரியไกร) | กรรมการ |
| ๘. หัวหน้าภาควิชาทันตกรรมบูรณะ
(ผู้ช่วยศาสตราจารย์ ทันตแพทย์หญิง ดร.พีรยา สุรภิงค์พันธ์) | กรรมการ |
| ๙. หัวหน้าภาควิชาทันตกรรมป้องกัน
(อาจารย์ ทันตแพทย์หญิง ดร.ประวีณา โสภาพรอมร) | กรรมการ |
| ๑๐. หัวหน้าภาควิชาศัลยศาสตร์ช่องปาก
(อาจารย์ ทันตแพทย์ พิชิต งามวรรณกุล) | กรรมการ |
| ๑๑. หัวหน้าภาควิชาทันตกรรมวินิจฉัย
(อาจารย์ ทันตแพทย์หญิง จุฑามาศ อรรถโกมล) | กรรมการ |
| ๑๒. ตัวแทนคณาจารย์
(ผู้ช่วยศาสตราจารย์ ทันตแพทย์หญิง ดร.อิชยา เยี่ยมวัฒนา) | กรรมการ |
| ๑๓. ตัวแทนคณาจารย์
(อาจารย์ ทันตแพทย์หญิง ดร.มยุรชฎ์ พิพัฒภัสกร) | กรรมการ |
| ๑๔. รองคณบดีฝ่ายบริหาร
(อาจารย์ ดร.จันทร์ทิภา จบศรี) | กรรมการและ
เลขานุการ |



อนึ่ง อาจารย์ของคณะทันตแพทยศาสตร์ที่ดำรงตำแหน่งกรรมการในสภาอาจารย์ คือ อาจารย์ทันตแพทย์หญิง ดร.บุญทริกา ชื่นจิตกุลถาวร

การบริหารงานของคณะทันตแพทยศาสตร์

คณะทันตแพทยศาสตร์ มีการบริหารองค์กรโดยคณะกรรมการประจำคณะ ประกอบด้วย คณบดีเป็นประธานคณะกรรมการฯ หัวหน้าภาควิชาฯ กรรมการโดยการคัดเลือก รองคณบดี ๖ ฝ่าย ได้แก่ รองคณบดีฝ่ายบริหาร รองคณบดีฝ่ายคลินิก รองคณบดีฝ่ายวางแผนพัฒนาและประกันคุณภาพการศึกษา รองคณบดีฝ่ายวิจัย รองคณบดีฝ่ายวิชาการ และรองคณบดีฝ่ายกิจการนิสิต

ปัจจุบันคณะทันตแพทยศาสตร์ แบ่งการบริหารเป็นดังนี้ คือ

๑. รองคณบดีฝ่ายบริหาร กำกับและดูแล ประกอบด้วย
 - ๑.๑ สำนักงานเลขานุการคณะทันตแพทยศาสตร์ แบ่งออกเป็น ๖ สายงาน คือ หัวหน้างานธุรการ หัวหน้างานการเงินและพัสดุ หัวหน้างานนโยบายและแผน หัวหน้างานบริการการศึกษา หัวหน้างานห้องปฏิบัติการ และหัวหน้างานกิจการนิสิตและศิษย์เก่าสัมพันธ์
 ๒. รองคณบดีฝ่ายวางแผนพัฒนาและประกันคุณภาพการศึกษา
 ๓. รองคณบดีฝ่ายวิจัย
 ๔. รองคณบดีฝ่ายวิชาการ
 ๕. รองคณบดีฝ่ายกิจการนิสิต
 ๖. รองคณบดีฝ่ายคลินิก และผู้อำนวยการโรงพยาบาลทันตกรรม กำกับดูแล ประกอบด้วย
 - ๖.๑ หัวหน้างานธุรการและเวชระเบียน
 - ๖.๒ หัวหน้างานการเงินพัสดุและอาคารสถานที่
 - ๖.๓ หัวหน้างานนโยบายและแผน
 - ๖.๔ หัวหน้างานบริการวิชาการสู่สังคม
 - ๖.๕ หัวหน้างานงานปฏิบัติการคลินิก
 ๗. ภาควิชาฯ ที่ขึ้นตรงต่อคณบดี ประกอบด้วย ๕ ภาควิชา ดังนี้
 - ๗.๑ ภาควิชาชีววิทยาช่องปาก รับผิดชอบการจัดการเรียน-การสอนและการประเมินผลหมวดวิชาเฉพาะด้าน กลุ่มวิชาเอกดังต่อไปนี้ ชีววิทยาช่องปาก จุลกายวิภาคศาสตร์ช่องปาก ทันตกายวิภาคศาสตร์ วัสดุศาสตร์พื้นฐานเออร์โกโนมิกส์ และโครงการวิจัย เป็นต้น
 - ๗.๒ ภาควิชาทันตกรรมบูรณะ รับผิดชอบการจัดการเรียน-การสอนและการประเมินผลหมวดวิชาเฉพาะด้านกลุ่มวิชาเอกสาขาวิชาทันตกรรมหัตถการ ทันตกรรมประดิษฐ์ และทันตกรรมบดเคี้ยว
 - ๗.๓ ภาควิชาทันตกรรมป้องกัน รับผิดชอบการจัดการเรียน-การสอนและการประเมินผลหมวดวิชาเฉพาะด้าน กลุ่มวิชาเอกสาขาวิชาปริทันตวิทยา ทันตกรรมสำหรับเด็ก ทันตกรรมจัดฟัน และ ทันตกรรมชุมชน
 - ๗.๔ ภาควิชาศัลยศาสตร์ช่องปาก รับผิดชอบการจัดการเรียน-การสอนและการประเมินผลหมวดวิชาเฉพาะด้าน กลุ่มวิชาเอกสาขาวิชาศัลยศาสตร์ช่องปาก และทันตกรรมโรงพยาบาล
 - ๗.๕ ภาควิชาทันตกรรมวินิจฉัย รับผิดชอบการจัดการเรียน-การสอนและการประเมินผลหมวดวิชาเฉพาะด้าน กลุ่มวิชาเอกสาขาวิชาวินิจฉัยช่องปาก และพยาธิวิทยาช่องปาก

ตารางที่ ๓๓ จำนวนบุคลากรของคณะทันตแพทยศาสตร์ มหาวิทยาลัยนเรศวร
(ข้อมูล ณ วันที่ ๓๑ ธันวาคม ๒๕๕๖)

หน่วยงาน	ผู้มีความรู้ และผู้เกษียณฯ	สาย ก.	สาย ข.	สาย ค.	พนักงาน สาย วิชาการ	พนักงาน สาย บริการ	พนักงาน ราชการ	ลูกจ้าง ชั่วคราว	รวม
ภาควิชาชีววิทยาช่องปาก	๑	๑	-	-	๖	-	-	-	๘
ภาควิชาทันตกรรมบูรณะ	๑	๔	-	-	๑๘	-	-	-	๒๓
ภาควิชาทันตกรรมป้องกัน	-	๔	-	-	๒๐	-	-	-	๒๔
ภาควิชาศัลยศาสตร์ช่องปาก	-	๓	-	-	๔	-	-	-	๗
ภาควิชาทันตกรรมวินิจฉัย	๑	๑	-	-	๘	-	-	-	๑๐
สำนักงานเลขานุการคณะฯ	-	-	-	๒	-	๓๘	๑	๑๓	๕๔
โรงพยาบาลทันตกรรม	-	-	-	-	-	๓๘	-	๑๔	๕๒
รวมทั้งสิ้น	๓	๑๓	-	๒	๕๖	๗๖	๑	๒๗	๑๗๘

การเงินและงบประมาณ

สืบเนื่องจากมหาวิทยาลัย ได้มีการจัดทำแผนกลยุทธ์ เพื่อเป็นกรอบแนวทางในการดำเนินงานด้านต่างๆ ตามภารกิจหลักโดยได้ทำการวิเคราะห์ภารกิจเพื่อจัดทำเป็นแผนงบประมาณซึ่งจะทำให้มหาวิทยาลัยสามารถวางแผนการใช้จ่ายงบประมาณเพื่อขอรับการจัดสรรงบประมาณเป็นรายปีจากรัฐบาลและใช้เป็นนโยบายในการจัดหางบประมาณจากแหล่งอื่นมาสนับสนุนการดำเนินงานเพื่อพัฒนามหาวิทยาลัยในด้านต่างๆ นั้น

คณะทันตแพทยศาสตร์ ได้เตรียมความพร้อมบุคลากรให้มีความรู้ความสามารถในด้านปฏิบัติงานระบบใหม่ ซึ่งได้มีการนำระบบสารสนเทศมาใช้ในการจัดการข้อมูลระบบบัญชี ทั้งงบประมาณแผ่นดินและงบประมาณรายได้ โดยอิงระบบจากกองคลัง ของมหาวิทยาลัย เป็นหลัก เพื่อให้มีประสิทธิภาพ เอื้ออำนวยแก่ผู้บริหารในการตัดสินใจ เพื่อให้การใช้งบประมาณของคณะเป็นไปตามวัตถุประสงค์ มีประสิทธิภาพถูกต้องตรวจสอบได้ และใช้งบประมาณไม่เกินวงเงินงบประมาณที่ได้รับอนุมัติแต่ละรายการเพื่อให้การเบิกจ่ายเงินถูกต้องตามกฎหมาย ระเบียบ ข้อบังคับ จึงมีการสำรวจความต้องการแท้จริงสำหรับการใช้งบประมาณของแต่ละฝ่าย โดยฝ่ายบริหารจะทำการสำรวจแต่ละปี และให้นำเสนอมายังผู้บริหารเพื่อพิจารณาอนุมัติต่อไป

ในปีงบประมาณ พ.ศ. ๒๕๕๖ คณะทันตแพทยศาสตร์มีการบริหารจัดการงบประมาณที่ได้รับจัดสรรตามแผนงบประมาณและผลผลิต โดยมีรายละเอียดงบประมาณดังนี้

งบประมาณแผ่นดิน

แผนงบประมาณ : เร่งรัดปฏิรูปการศึกษาและการเรียนรู้ตลอดชีวิต โดยจำแนกตามผลผลิตดังตารางที่ ๓๔ และแผนภูมิที่ ๓

ตารางที่ ๓๔ งบประมาณที่ได้รับจัดสรรตามแผนงบประมาณและผลผลิต

๑	ผลผลิตที่ ๓ : ผู้สำเร็จการศึกษาด้านวิทยาศาสตร์สุขภาพ	๑๓,๙๓๔,๔๐๐.๐๐	บาท
๒	ผลผลิตที่ ๔ : ผู้สำเร็จการศึกษาตามโครงการเร่งรัดผลิตบัณฑิตสาขาวิชาที่ขาดแคลน	๔๕,๐๐๐,๐๐๐.๐๐	บาท
๓	ผลผลิตที่ ๕ : ผลงานการให้บริการวิชาการ	๔๐๐,๐๐๐.๐๐	บาท
รวมทั้งสิ้น		๕๙,๓๓๔,๔๐๐.๐๐	บาท

แผนภูมิที่ ๓ งบประมาณแผ่นดินจำแนกตามผลผลิต

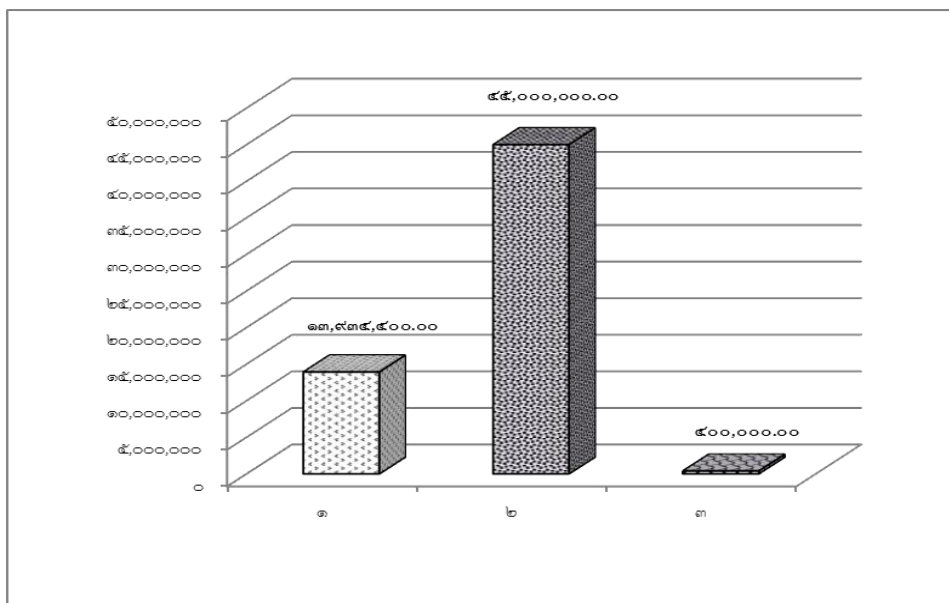

- ๑ ผลผลิตที่ ๓ : ผู้สำเร็จการศึกษาด้านวิทยาศาสตร์สุขภาพ
- ๒ ผลผลิตที่ ๔ : ผู้สำเร็จการศึกษาตามโครงการเร่งรัดผลิตบัณฑิตสาขาวิชาที่ขาดแคลน
- ๓ ผลผลิตที่ ๕ : ผลงานการให้บริการวิชาการ

ประเภทของผลผลิต จำแนกตามหมวดรายจ่าย

ผลผลิตที่ ๓ : ผู้สำเร็จการศึกษาด้านวิทยาศาสตร์สุขภาพ

กิจกรรม : จัดการเรียนการสอนด้านวิทยาศาสตร์สุขภาพ



งานจัดการศึกษาสาขาทันตแพทยศาสตร์

ตารางที่ ๓๕ ประเภทของงบประมาณ จำแนกตามหมวดรายจ่าย

งบบุคลากร	เงินเดือน	๖,๕๐๕,๔๐๐.๐๐	บาท	๗,๙๔๙,๔๐๐.๐๐	บาท
	ค่าจ้างชั่วคราว	๑,๔๔๔,๐๐๐.๐๐	บาท		
งบดำเนินงาน	ค่าตอบแทน ใช้สอยและวัสดุ	๘๕๗,๐๐๐.๐๐	บาท	๘๕๗,๐๐๐.๐๐	บาท
งบเงินอุดหนุน	อุดหนุนทั่วไป	๕,๑๒๘,๐๐๐.๐๐	บาท	๕,๑๒๘,๐๐๐.๐๐	บาท
รวมทั้งสิ้น				๑๓,๙๓๔,๔๐๐.๐๐	บาท

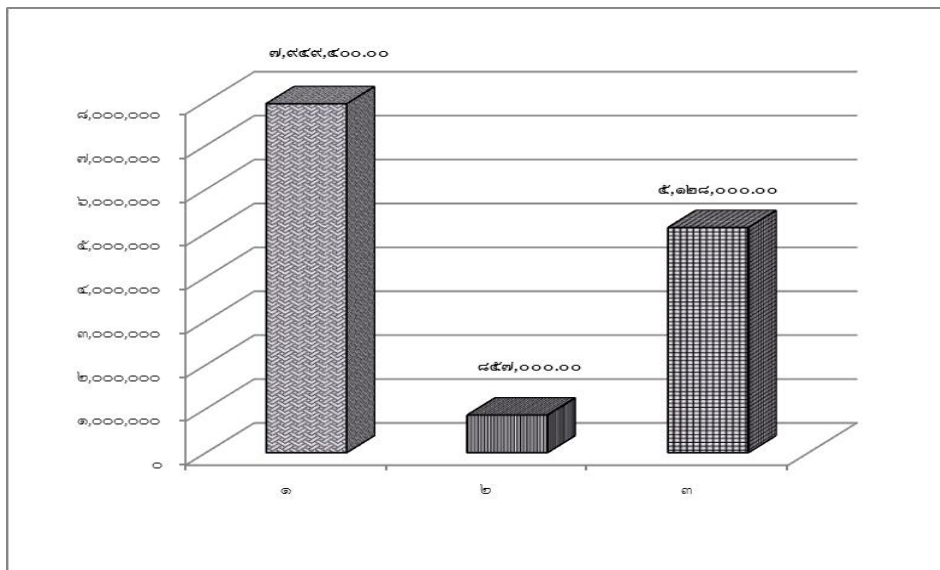
แผนภูมิที่ ๔ งบประมาณแผ่นดินจำแนกตามหมวดรายจ่าย



-  ๑ งบบุคลากร
-  ๒ งบดำเนินงาน
-  ๓ งบเงินอุดหนุน

ผลผลิตที่ ๔ : ผู้สำเร็จการศึกษาตามโครงการเร่งรัดผลิตบัณฑิตสาขาวิชาที่ขาดแคลน
 กิจกรรม : จัดการเรียนการสอนสาขาวิชาที่ขาดแคลน
 โครงการเร่งรัดผลิตบัณฑิตสาขาวิชาที่ขาดแคลน

ตารางที่ ๓๖ ประเภทของงบประมาณ จำแนกตามหมวดรายจ่าย

งบอุดหนุน	เงินอุดหนุนการเร่งรัดผลิตบัณฑิตทางด้านทันตแพทยศาสตร์	๔๕,๐๐๐,๐๐๐.๐๐	บาท	๔๕,๐๐๐,๐๐๐.๐๐	บาท
รวมทั้งสิ้น				๔๕,๐๐๐,๐๐๐.๐๐	บาท

ผลผลิตที่ ๕ : ผลงานการให้บริการวิชาการ
 กิจกรรม : เผยแพร่ความรู้และบริการวิชาการ
 งานบริการวิชาการแก่สังคม

ตารางที่ ๓๗ ประเภทของงบประมาณ จำแนกตามหมวดรายจ่าย

งบอุดหนุน	เงินอุดหนุนโครงการบริการวิชาการแก่สังคม (โครงการหน่วยทันตกรรมพระราชทาน)	๔๐๐,๐๐๐.๐๐	บาท	๔๐๐,๐๐๐.๐๐	บาท
รวมทั้งสิ้น				๔๐๐,๐๐๐.๐๐	บาท

ตารางที่ ๓๘ เปรียบเทียบการได้รับจัดสรรงบประมาณแผ่นดินที่ใช้ในการบริหารจัดการของ
 คณะทันตแพทยศาสตร์มหาวิทยาลัยนเรศวรตั้งแต่ปีงบประมาณ พ.ศ.๒๕๔๗ - ๒๕๕๖

รายการ	ปีงบประมาณ									
	๒๕๔๗	๒๕๔๘	๒๕๔๙	๒๕๕๐	๒๕๕๑	๒๕๕๒	๒๕๕๓	๒๕๕๔	๒๕๕๕	๒๕๕๖
งบบุคลากร	๘,๓๖๔,๐๐๐	๑๑,๒๙๔,๑๐๐	๗,๕๙๑,๙๐๐	๖,๖๕๘,๑๐๐	๖,๘๙๑,๕๐๐	๗,๒๑๑,๗๐๐	๖,๘๔๒,๘๐๐	๖,๙๐๐,๘๐๐	๗,๕๐๑,๗๐๐	๗,๙๔๙,๕๐๐
งบดำเนินงาน	๑,๙๗๒,๐๐๐	๑,๙๒๒,๐๐๐	๑,๙๒๒,๐๐๐	๑,๙๒๒,๐๐๐	๑,๙๒๒,๐๐๐	๑,๘๖๙,๕๐๐	๑,๘๗๐,๗๐๐	๑,๙๗๓,๐๐๐	๑,๙๖๖,๙๐๐	๑,๙๗๗,๐๐๐
งบลงทุน-ครุภัณฑ์การศึกษา	๑๖,๐๐๐,๐๐๐	๑๕,๐๐๐,๐๐๐	-	-	-	-	-	-	-	-
งบลงทุน-ครุภัณฑ์ประกอบอาคาร	๑๕,๐๐๐,๐๐๐	๗,๕๐๐,๐๐๐	-	-	-	-	-	-	-	-
งบเงินอุดหนุนทั่วไปสำหรับนักศึกษาทันตแพทย์	๕,๐๘๓,๐๐๐	๕,๐๘๓,๐๐๐	๕,๐๘๓,๐๐๐	๕,๐๘๓,๐๐๐	๕,๐๘๓,๐๐๐	๕,๐๘๓,๐๐๐	๕,๐๘๓,๐๐๐	๕,๐๘๓,๐๐๐	๕,๐๘๓,๐๐๐	๕,๐๘๓,๐๐๐
งบเงินอุดหนุนทั่วไป(แผนงานบริการวิชาการแก่สังคม)	-	๙๕๒,๐๐๐	๑,๑๐๐,๐๐๐	๑,๕๕๐,๐๐๐	๘๐๐,๐๐๐	๗๐๐,๐๐๐	๙๐๐,๐๐๐	๗๐๐,๐๐๐	-	๕๐๐,๐๐๐
งบเงินอุดหนุนทั่วไปค่าบำรุงสมาชิก อบ.ท.ท.	๗,๔๐๐	๗,๔๐๐	๗,๔๐๐	๗,๔๐๐	๕๕,๐๐๐	๕๕,๐๐๐	๕๕,๐๐๐	๕๕,๐๐๐	๕๕,๐๐๐	๕๕,๐๐๐
งบเงินอุดหนุนทั่วไป(โครงการเร่งรัดผลิตบัณฑิต)	-	๒,๕๐๐,๐๐๐	๖,๑๑๑,๐๐๐	๑๔,๖๑๒,๕๐๐	๒๑,๒๖๙,๓๐๐	๒๘,๗๖๙,๓๐๐	๕๐,๐๐๐,๐๐๐	๕๕,๐๐๐,๐๐๐	๕๕,๐๐๐,๐๐๐	๕๕,๐๐๐,๐๐๐
รวม	๔๖,๓๗๖,๔๐๐	๔๔,๒๕๘,๕๐๐	๒๕,๗๐๔,๓๐๐	๒๗,๗๓๒,๙๐๐	๓๖,๐๑๐,๗๐๐	๔๓,๖๗๘,๕๐๐	๕๔,๗๔๑,๕๐๐	๕๘,๔๓๖,๑๐๐	๕๘,๕๕๖,๖๐๐	๕๙,๓๓๔,๕๐๐

หมายเหตุ งบเงินอุดหนุนทั่วไป (โครงการเร่งรัดผลิตบัณฑิตทางด้านทันตแพทยศาสตร์)

ปี	จัดสรร	รายการหัก		คงเหลือ ที่คณะทันตฯได้รับ	หมายเหตุ
		ให้ ม.นเรศวร	คณะอื่นที่สอน		
๒๕๔๘	๒,๕๐๐,๐๐๐	-	-	๒,๕๐๐,๐๐๐	
๒๕๔๙	๑๐,๐๐๐,๐๐๐	๒,๐๐๐,๐๐๐	๑,๘๘๙,๐๐๐	๖,๑๑๑,๐๐๐	
๒๕๕๐	๑๗,๕๐๐,๐๐๐	-	๒,๘๘๗,๖๐๐	๑๔,๖๑๒,๔๐๐	ขออนุมัติยกเว้นให้ส่วนกลาง ๒๐%
๒๕๕๑	๒๕,๐๐๐,๐๐๐	-	๓,๗๓๐,๗๐๐	๒๑,๒๖๙,๓๐๐	
๒๕๕๒	๓๒,๕๐๐,๐๐๐	-	๓,๗๓๐,๗๐๐	๒๘,๗๖๙,๓๐๐	ได้รับจัดสรร ๑๐๐% โดยยึดหลักการจัดสรรงบประมาณที่ได้รับจากกระทรวง
๒๕๕๓	๕๐,๐๐๐,๐๐๐	-	-	๕๐,๐๐๐,๐๐๐	
๒๕๕๔	๕๕,๐๐๐,๐๐๐	-	-	๕๕,๐๐๐,๐๐๐	
๒๕๕๕	๕๕,๐๐๐,๐๐๐	-	-	๕๕,๐๐๐,๐๐๐	
๒๕๕๖	๕๕,๐๐๐,๐๐๐	-	-	๕๕,๐๐๐,๐๐๐	

แผนภูมิที่ ๕ เปรียบเทียบการได้รับจัดสรรงบประมาณแผ่นดิน

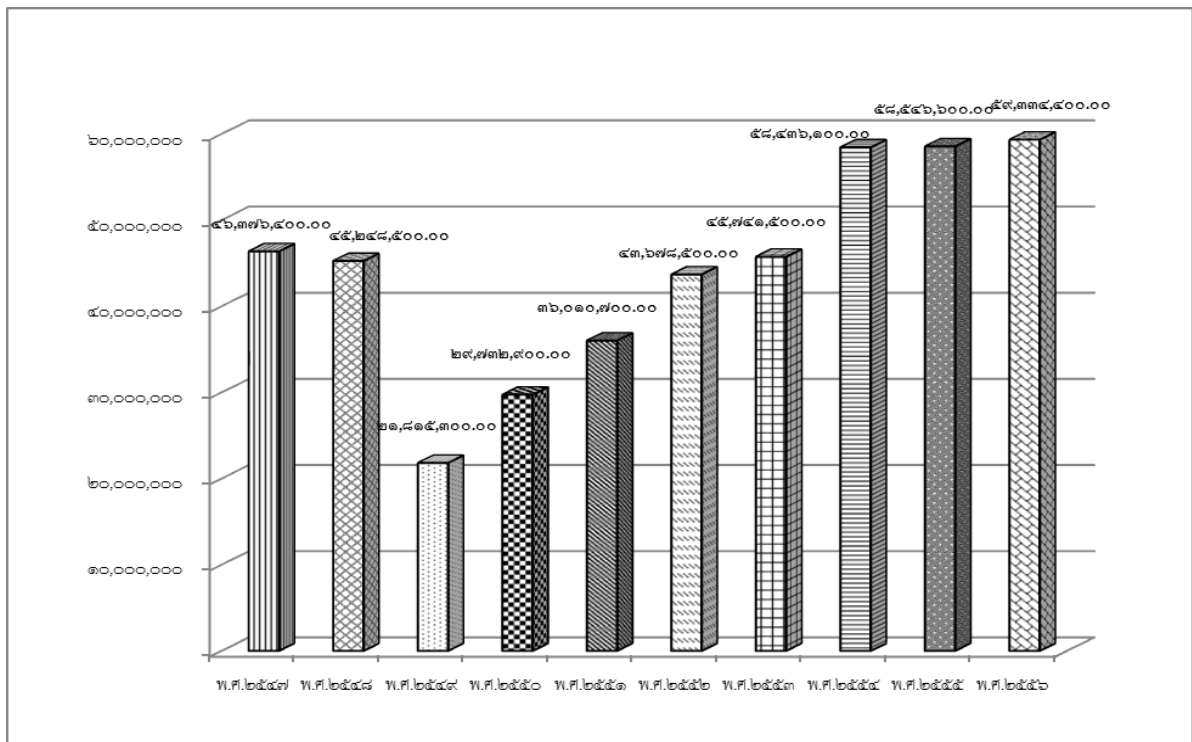

งบประมาณรายได้

งบประมาณรายได้ของคณะทันตแพทยศาสตร์ แหล่งที่มาของรายรับนอกจากจะมาจากการเรียนการสอนแล้ว คณะฯ ยังได้มีการจัดหารายได้โดยการเปิดให้บริการคลินิกทันตกรรมนอกเวลาราชการ โดยได้เปิดให้บริการตั้งแต่วันที่ ๖ พฤษภาคม ๒๕๕๖

คณะฯ ได้พัฒนาการจัดหารายได้เพิ่มเพื่อให้เพียงพอจ่ายของคณะฯ โดยการขออนุมัติเปิดให้บริการคลินิกทันตกรรมนอกเวลาราชการเพิ่มจากเดิมซึ่งให้บริการในวันจันทร์ถึงวันศุกร์ เพิ่มเป็นให้บริการจากวันจันทร์ถึงวันเสาร์ โดยเปิดให้บริการตั้งแต่วันที่ ๑๗ พฤษภาคม ๒๕๕๑ และขยายเพิ่มวันทำการคลินิกนอกเวลา วันอาทิตย์ ตั้งแต่วันที่ ๒ สิงหาคม ๒๕๕๒ เป็นต้นมา ในสิ้นปีงบประมาณ ๒๕๕๖ ผลการดำเนินงานของคลินิกทันตกรรมนอกเวลาราชการมีรายได้จากการรักษาทางทันตกรรม จำนวนเงิน ๙,๓๖๑,๘๖๖.๘๑ บาท เพิ่มขึ้นจากปีงบประมาณ ๒๕๕๕ ซึ่งมีรายได้จากการรักษาทางทันตกรรม จำนวนเงิน ๘,๙๐๕,๕๐๙.๐๐ บาท ดังนั้นสรุปได้ว่าในปีงบประมาณ ๒๕๕๖ คณะฯ มีรายรับจากการรักษาทางทันตกรรมเพิ่มขึ้น คิดเป็นร้อยละ ๕.๑๒ เมื่อเทียบกับปีงบประมาณ ๒๕๕๕

คณะทันตแพทยศาสตร์มีการประมาณการจากรายรับเพื่อนำมาจัดสรรงบประมาณของปี ๒๕๕๖ จำนวนเงิน ๑๗,๖๐๑,๖๙๓.๐๐ บาท และได้ของงบประมาณเพิ่มระหว่างปี จำนวนเงิน ๑๓,๐๒๒,๐๙๙.๐๐ บาท รวมเป็นเงินทั้งสิ้น ๓๐,๖๒๓,๗๙๒.๐๐ บาท โดยคณะฯ ได้ดำเนินการใช้งบประมาณในปี ๒๕๕๖ ทั้งสิ้นจำนวนเงิน ๒๖,๖๓๒,๖๙๔.๓๒ บาท โดยสามารถจำแนกเป็น ๓ มิติ ได้ดังนี้

แผนภูมิที่ ๖ มิติแผนงาน

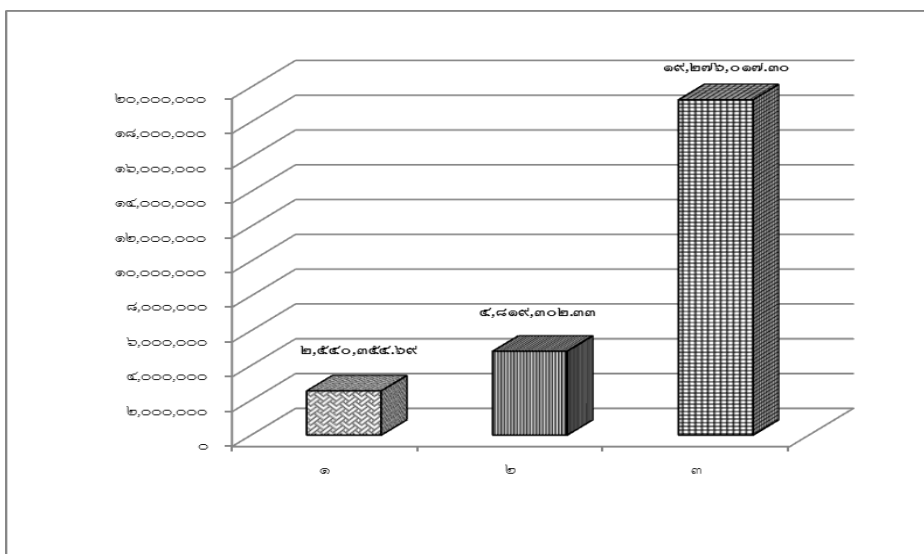

- ๑ แผนงานจัดการศึกษาอุดมศึกษา (ส่วนกลาง)
- ๒ แผนงานจัดการศึกษาอุดมศึกษา
- ๓ แผนงานบริการสุขภาพ

แผนภูมิที่ ๗ มิติกองทุน

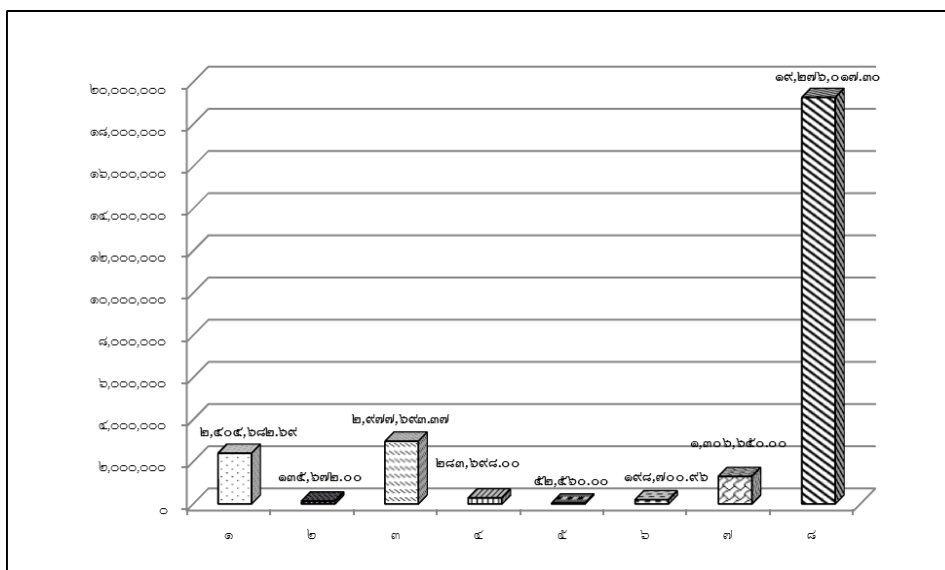

- ๑ กองทุนทั่วไป(ส่วนกลาง)
- ๒ กองทุนกิจการนิสิต(ส่วนกลาง)
- ๓ กองทุนเพื่อการศึกษา
- ๔ กองทุนกิจการนิสิต
- ๕ กองทุนทำนุ บำรุง ศิลปวัฒนธรรม
- ๖ กองทุนวิจัย
- ๗ กองทุนสินทรัพย์ถาวร
- ๘ กองทุนบริการสุขภาพ

ตารางที่ ๓๙ มิติหน่วยงาน

มิติกองทุน		จำนวนเงิน (บาท)
๑	คณะทันตแพทยศาสตร์	๒๖,๖๓๒,๖๗๔.๓๒
รวมมิติหน่วยงาน		๒๖,๖๓๒,๖๗๔.๓๒

ตารางที่ ๕๐ เปรียบเทียบรายรับจริงเงินงบประมาณรายได้ที่ใช้ในการบริหารจัดการของ
คณะทันตแพทยศาสตร์มหาวิทยาลัยนเรศวรตั้งแต่ปีงบประมาณ พ.ศ.๒๕๕๗-๒๕๕๖

ที่	รายการ	ปีงบประมาณ									
		๒๕๕๗	๒๕๕๘	๒๕๕๙	๒๕๕๐	๒๕๕๑	๒๕๕๒	๒๕๕๓	๒๕๕๔	๒๕๕๕	๒๕๕๖
๑	ค่ารักษาทางทันตกรรมในเวลาราชการ	๑,๔๔๒,๔๖๘.๐๐	๑,๖๖๐,๗๕๙.๕๐	๑,๗๙๔,๔๗๑.๐๐	๑,๘๔๗,๗๓๘.๕๐	๑,๙๖๔,๔๐๑.๓๐	๒,๐๑๙,๑๐๓.๒๕	๒,๒๑๖,๓๗๒.๙๓	๒,๕๙๖,๖๗๙.๕๐	๒,๘๐๓,๑๙๙.๐๐	๓,๐๒๑,๕๒๖.๐๐
๒	ค่ารักษาทางทันตกรรมนอกเวลาราชการ	๖๑๑,๕๐๖.๔๐	๙๑๔,๙๒๗.๙๐	๑,๖๔๐,๒๐๖.๒๕	๓,๑๕๓,๙๓๐.๗๕	๔,๙๑๒,๑๖๓.๑๑	๔,๒๗๑,๖๒๒.๓๓	๔,๑๔๐,๙๗๐.๕๘	๕,๕๔๙,๕๐๖.๓๘	๘,๙๐๕,๕๐๙.๐๐	๙,๓๖๑,๖๖๖.๘๑
๓	ค่าปรับนิสิตทันตแพทย์ดิสสัญญา	-	๔๔๖,๑๙๓.๕๙	๕๗๘,๘๓๐.๒๐	๖๕๓,๐๕๓.๘๘	๑,๕๗๗,๐๘๘.๘๘	๔๑๖,๕๙๓.๓๓	๑,๓๐๔,๓๖๔.๑๒	๒,๐๔๙,๕๗๖.๒๔	๖๙๙,๒๗๖.๘๒	๑๒๐,๐๐๐.๐๐
๔	ค่าปรับสำหรับห้องอ่านหนังสือ	๗,๗๒๗.๐๐	๘,๗๒๕.๐๐	๑๐,๓๙๐.๐๐	๑๗,๒๑๐.๐๐	๒๒,๘๒๕.๐๐	๑๘,๗๑๐.๐๐	๑๘,๐๒๖.๐๐	๑๘,๕๒๐.๐๐	๒๔,๔๕๐.๐๐	๒๘,๑๙๕.๐๐
๕	ห้องปฏิบัติงานวิจัย	-	-	-	-	๒๖,๒๕๐.๐๐	๒๓,๕๗๐.๐๐	๒๐,๔๒๐.๐๐	๑๘,๕๒๐.๐๐	๘๘,๘๗๘.๐๐	๑๓,๘๐๐.๐๐
๖	ค่าลงทะเบียนการศึกษาคณะ ทันตแพทยศาสตร์	๓,๓๐๗,๑๙๙.๐๐	๓,๗๐๘,๘๗๕.๐๐	๔,๕๒๕,๕๕๐.๐๐	๖,๘๕๓,๙๐๐.๐๐	๘,๔๓๔,๔๓๖.๐๐	๙,๓๔๒,๖๐๗.๕๕	๙,๘๑๕,๐๓๓.๖๐	๑๑,๑๒๒,๐๗๙.๐๐	๑๐,๗๘๙,๔๙๖.๐๐	๑๙,๗๐๗,๕๐๐.๐๐
	รวม	๕,๓๖๘,๙๐๐.๔๐	๖,๗๓๙,๔๘๐.๘๙	๘,๕๔๙,๘๔๗.๔๕	๑๒,๕๒๕,๘๓๓.๑๓	๑๖,๙๓๗,๑๖๔.๓๙	๑๖,๐๘๘,๒๐๖.๔๔	๑๗,๕๑๔,๒๐๗.๒๑	๒๑,๓๔๕,๖๘๑.๑๒	๒๓,๓๑๐,๘๐๘.๘๒	๓๒,๒๕๐,๕๘๗.๘๑



แผนภูมิที่ ๘ เปรียบเทียบรายรับจริงเงินงบประมาณรายได้ที่ใช้ในการบริหารจัดการ

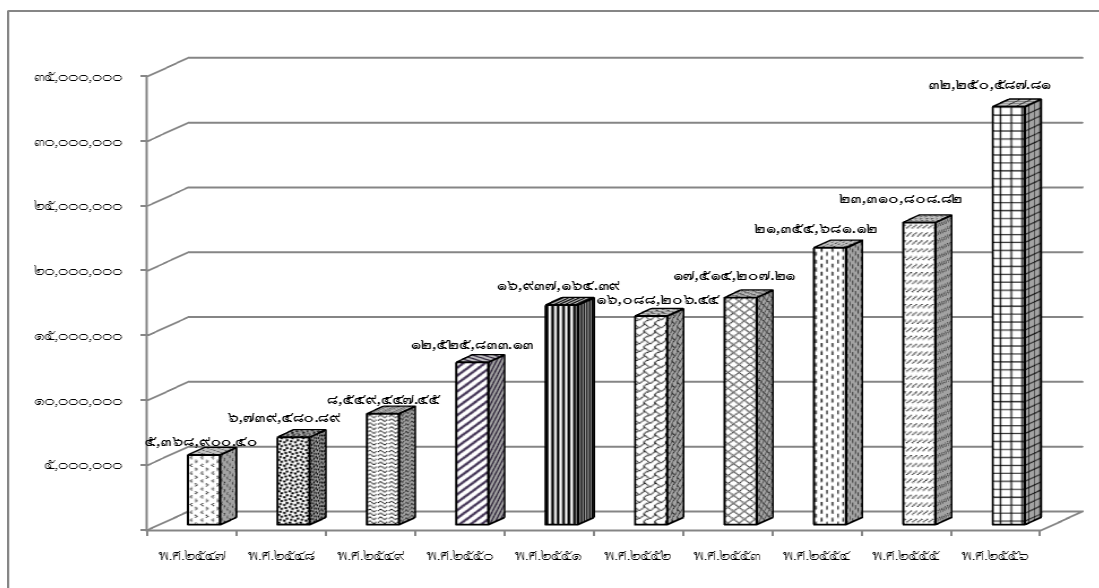

กองทุนเงินนอกงบประมาณ

ตารางที่ ๕๑ เปรียบเทียบ รายรับ - จ่ายจริง เงินรับฝาก

แผนงาน	รายการ	จำนวนเงิน	
		รับระหว่างปี	จ่ายระหว่างปี
แผนงานการจัดการ การศึกษา อุดมศึกษา	๑.เงินรับฝาก - สำหรับทันตแพทย์ที่ปฏิบัติงาน คลินิกนอกเวลาราชการ	๑๐,๐๖๗,๐๙๒.๙๑	๙,๒๘๐,๘๗๓.๕๖
	๒.เงินรับฝาก - กองทุนอเนกประสงค์	๖๘๑,๑๐๕.๔๐	๒๘,๐๐๐.๐๐
	๓.เงินรับฝาก - กองทุนนางละไมซีคุณฯ	๒๔๖,๑๔๖.๕๗	-
	๔.เงินรับฝาก - ค่าขึ้นงานทางทันตกรรม	๕,๙๒๖.๙๐	๕,๙๒๖.๙๐
แผนงานบริการ วิชาการ	๕.เงินรับฝาก - โครงการรากฟันเทียมเฉลิมพระ เกียรติพระบาทสมเด็จพระเจ้าอยู่หัว เนื่องใน โอกาสมหามงคลเฉลิมพระชนมพรรษา ๘๐ พรรษา ๕ ธันวาคม ๒๕๕๐	๓๓,๒๘๘๐.๐๐	๓๓,๒๘๘๐.๐๐
	๖.เงินรับฝาก - โครงการส่งเสริมบริการด้าน ทันตกรรมในสถานพยาบาลเครือข่ายจังหวัด พิษณุโลก	๑๙๘,๘๔๓.๕๘	-
	๗.เงินรับฝาก - โครงการManagement of Dental Complications	๙,๘๕๐.๐๐	๙,๘๕๐.๐๐
	๘.เงินรับฝาก - โครงการส่งเสริมสุขภาพช่อง ปากและพัฒนาระบบบริการทันตกรรมเพื่อคน พิษณุโลกพื้นที่	๑๓,๓๖๐.๐๐	๑๓,๓๖๐.๐๐
	๙.เงินรับฝาก - โครงการกิจกรรมประชุม วิชาการทางทันตกรรมบูรณะ ๗	๖๗,๒๑๘.๐๐	๖๗,๒๑๘.๐๐
รวมทั้งสิ้น		๑๑,๓๒๒,๘๑๓.๒๖	๙,๔๓๘,๔๙๘.๓๖

รายได้สะสมปีงบประมาณ ๒๕๕๖

รายรับ	ประมาณการงานนโยบายและแผน		รายรับ-รายจ่ายจริง	
ค่าธรรมเนียมการศึกษา		๑๖,๖๑๐,๐๐๐.๐๐		๑๙,๗๐๗,๕๐๐.๐๐
<u>หัก</u> สมทบกองทุนยอดเงินต้น	๔๙๘,๓๐๐.๐๐		๕๙๑,๒๒๕.๐๐	
สมทบงบประมาณบริหารส่วนกลาง	๘,๐๙๓,๑๕๐.๐๐	๘,๕๙๑,๔๕๐.๐๐	๗,๗๖๕,๕๗๕.๐๐	๘,๓๕๖,๘๐๐.๐๐
คงเหลือหลังหักสมทบ		๘,๐๑๘,๕๕๐.๐๐		๑๑,๓๕๐,๗๐๐.๐๐
<u>หัก</u> รายวิชาศึกษาทั่วไป		๒๔๖,๗๕๐.๐๐		๑,๒๐๔,๖๕๐.๐๐
คงเหลือ		๗,๗๗๑,๘๐๐.๐๐		๑๐,๑๔๖,๐๕๐.๐๐
<u>บวก</u> ค่าบำรุงกิจกรรม(นิสิตระดับปริญญาโท)		๐.๐๐		๗๗๖.๐๐
รวมค่าธรรมเนียมการศึกษา		๗,๗๗๑,๘๐๐.๐๐		๑๐,๑๔๖,๘๒๖.๐๐
รายได้อื่นๆ				
- ค่าบริการสุขภาพทางทันตกรรม		๖,๐๐๐,๐๐๐.๐๐		๑๒,๓๘๓,๒๙๒.๘๑
- ค่าชิ้นงานทางทันตกรรม(ค่าLAB+ปิดบัญชีเงินรับฝากค่าชิ้นงานฯ)		๒,๔๐๐,๐๐๐.๐๐		๓,๓๑๑,๒๗๘.๘๓
- รายได้อื่นๆ				๒๙๕,๖๙๓.๐๐
รวม		๘,๔๐๐,๐๐๐.๐๐		๑๕,๙๙๐,๒๖๔.๒๔
<u>หัก</u> สมทบกองทุนยอดเงินต้น	๑๘๐,๐๐๐.๐๐		๔๗๙,๕๓๐.๑๒	
สมทบงบประมาณบริหารส่วนกลาง	๔๒๐,๐๐๐.๐๐	๖๐๐,๐๐๐.๐๐	๑,๑๒๗,๗๗๔.๔๐	๑,๖๐๗,๓๐๔.๕๒
คงเหลือหลังหักสมทบ		๗,๘๐๐,๐๐๐.๐๐		๑๔,๓๘๒,๙๕๙.๗๒
<u>บวก</u> เบิกเกินส่งคืนฯ		๐.๐๐		๑๑๕,๘๒๓.๗๒
รวม		๗,๘๐๐,๐๐๐.๐๐		๑๔,๔๙๘,๗๘๓.๔๔
รวมรายรับ		๑๕,๕๗๑,๘๐๐.๐๐		๒๔,๖๔๕,๖๐๙.๔๔
<u>หัก</u> เงินยืมรายได้สะสม สำนักงานอธิการบดี		๖๒๑,๗๓๙.๐๐		๖๒๑,๗๓๙.๐๐
คงเหลือ		๑๔,๙๕๐,๐๖๑.๐๐		๒๔,๐๒๓,๘๗๐.๔๔
<u>บวก</u> ขอรายได้สะสมของปี ๒๕๕๖ ครั้งที่ ๑ เพิ่มเติม	๘,๗๘๔,๔๐๐.๐๐			
ขอรายได้สะสมของปี ๒๕๕๖ ครั้งที่ ๒ เพิ่มเติม	๔,๐๐๐,๐๐๐.๐๐	๑๒,๗๘๔,๔๐๐.๐๐		
รวมหลังบวกยืมรายได้สะสม		๒๗,๗๓๘,๔๖๑.๐๐		
<u>บวก</u> เงินโอนจากหน่วยงานนอกคณะ		๙๙,๐๗๙.๐๐		๙๙,๐๗๙.๐๐
รวมรายรับสุทธิ		๒๗,๘๓๗,๕๔๐.๐๐		๒๔,๑๒๒,๙๔๙.๔๔
รายจ่าย				
รายจ่ายปีงบประมาณ ๒๕๕๖		๒๓,๐๔๗,๘๐๗.๙๕		๒๓,๐๔๗,๘๐๗.๙๕
โอนเงินไปหน่วยงานอื่น		๒๖,๗๕๐.๐๐		๒๖,๗๕๐.๐๐
เหลือมีปี ๒๕๕๖ ณ วันที่ ๓๐ กันยายน ๒๕๕๖	๑,๐๘๒,๙๖๗.๓๙		๑,๐๕๕,๖๐๐.๓๙	
<u>หัก</u> เหลือมีปี ๒๕๕๖ ณ วันที่ ๑ ตุลาคม ๒๕๕๖	๒๗,๓๖๗.๐๐	๑,๐๕๕,๖๐๐.๓๙		๐.๐๐
รวมรายจ่ายสุทธิ		๒๔,๑๓๐,๑๕๘.๓๔		๒๔,๑๓๐,๑๕๘.๓๔
คงเหลือสุทธิปี ๒๕๕๖		๓,๗๐๗,๓๘๑.๖๖		-๗,๒๐๘.๙๐
<u>บวก</u> รายได้สะสมปี ๒๕๕๕		๒๖,๗๘๔,๔๖๑.๐๒		๒๖,๗๘๔,๔๖๑.๐๒
รวมหลังบวกกรรายได้สะสมปี ๒๕๕๕		๓๐,๔๙๑,๘๔๒.๖๘		๒๖,๗๕๗,๒๕๒.๑๒
<u>หัก</u> เงินยืมรายได้สะสมปี ๒๕๕๕		๑๒,๗๘๔,๔๐๐.๐๐		๐.๐๐
รายได้สะสมยกไปปี ๒๕๕๗		๑๗,๖๖๓,๔๔๒.๖๘		๒๖,๗๗๗,๒๕๒.๑๒

ระบบและกลไกการประกันคุณภาพ

คณะทันตแพทยศาสตร์ ดำเนินการด้านการประกันคุณภาพการศึกษาอย่างต่อเนื่อง โดยจัดให้มีระบบและกลไกในการดำเนินการประกันคุณภาพการศึกษา เพื่อใช้เป็นแนวทางในการพัฒนาการดำเนินงานด้านต่างๆ ของคณะฯ และมุ่งสู่เป้าหมาย “คุณภาพ” ของภารกิจหลักมหาวิทยาลัย

นโยบายด้านการประกันคุณภาพการศึกษาและพัฒนาองค์กร

๑. ดำเนินงานประกันคุณภาพการศึกษาตามแนวทางของมหาวิทยาลัยนเรศวร เพื่อเป็นกลไกในการควบคุมการดำเนินงานต่างๆ ตามภารกิจของคณะฯ ให้เป็นไปอย่างมีประสิทธิภาพ โดยเฉพาะเพื่อให้ได้บัณฑิตที่พึงประสงค์ และเตรียมรับการตรวจสอบประเมินจากภายนอก

๒. เสริมสร้างความรู้ ความเข้าใจเรื่องการประกันคุณภาพการศึกษาให้กับบุคลากรและนิสิต

๓. ส่งเสริมและสนับสนุนการดำเนินงานประกันคุณภาพการศึกษา ทั้งบุคลากรและนิสิต เพื่อสร้างความมั่นใจในคุณภาพของการจัดการศึกษา

๔. ส่งเสริมให้บุคลากรมีความรู้ในการจัดการความรู้ มีการแลกเปลี่ยนเรียนรู้ในหน่วยงาน และสามารถพัฒนางานประจำเป็นงานวิจัย

การประกันคุณภาพการศึกษา

ในปีการศึกษา ๒๕๕๕ คณะทันตแพทยศาสตร์ได้ดำเนินการเตรียมความพร้อม และรับการประเมินคุณภาพการศึกษาตามองค์ประกอบคุณภาพ ๙ ด้าน จำนวน ๒๓ ตัวบ่งชี้ ซึ่งมีองค์ประกอบ ตัวบ่งชี้ และเกณฑ์การตัดสินตามที่มหาวิทยาลัยนเรศวรเป็นผู้กำหนด ตามเกณฑ์ตั้งบ่งชี้ในการประเมินคุณภาพภายนอก ระดับอุดมศึกษาของ สกอ. และตัวบ่งชี้ตามเกณฑ์ สมศ. กลุ่มตัวบ่งชี้พื้นฐาน ๑๕ ตัวบ่งชี้ เพื่อเป็นการตรวจติดตามการดำเนินงาน การประเมินคุณภาพ การปรับปรุงพัฒนาคุณภาพ ซึ่งคณะกรรมการประกันคุณภาพการศึกษาของคณะทันตแพทยศาสตร์เป็นผู้รับผิดชอบ โดยมีลำดับขั้นตอนการดำเนินการ ดังนี้

๑. แต่งตั้งคณะกรรมการประกันคุณภาพการศึกษาของคณะทันตแพทยศาสตร์

๒. ติดตาม/ตรวจสอบและรายงานผลการดำเนินการประกันคุณภาพการศึกษา รอบ ๖ เดือน ๙ เดือน และ ๑๒ เดือน

๓. หน่วยงานและบุคลากรส่งรายงานผลการดำเนินการประกันคุณภาพการศึกษา

๔. การจัดทำรายงานประเมินตนเอง (SAR) ของคณะฯ และหน่วยงานย่อย

๕. การดำเนินการรับการประเมิน/ตรวจสอบคุณภาพจากทั้งหน่วยงานภายในและภายนอก

๖. รายงานผลการประเมินคุณภาพ (SAR/CAR/YAR) ของคณะฯ ต่อมหาวิทยาลัยและสำนักงานคณะกรรมการการอุดมศึกษา ผ่านระบบ CHE QA Online

รายชื่อคณะกรรมการประกันคุณภาพ ประจำปีการศึกษา ๒๕๕๕

๑. คณะบดีคณะทันตแพทยศาสตร์	ที่ปรึกษา
(รองศาสตราจารย์ ทันตแพทย์ ดร.ทศพล ปิยะปัทมินทร์)	
๒. รองคณบดีฝ่ายวางแผนพัฒนาและประกันคุณภาพการศึกษา	ประธานกรรมการ
(อาจารย์ ทันตแพทย์หญิง ดร.พจมาลย์ โตเทียม)	
๓. รองคณบดีฝ่ายคลินิก	กรรมการ
(ผู้ช่วยศาสตราจารย์ ทันตแพทย์หญิง ดร.สดใส วิโรจนศักดิ์)	
๔. รองคณบดีฝ่ายบริหาร	กรรมการ
(อาจารย์ ดร.จันทร์ทิภา จบศรี)	
๕. รองคณบดีฝ่ายวิชาการ	กรรมการ
(อาจารย์ ทันตแพทย์หญิง ดร.ศิริลาวันย์ ไตะนาค)	
๖. รองคณบดีฝ่ายกิจการนิสิต	กรรมการ
(อาจารย์ ทันตแพทย์ ดร.ภัชชพล สำเนียง)	
๗. รองคณบดีฝ่ายวิจัย	กรรมการ
(ผู้ช่วยศาสตราจารย์ ทันตแพทย์หญิง ดร.วีรญา ตันทนาภรณ์กุล)	
๘. หัวหน้าภาควิชาชีววิทยาช่องปาก	กรรมการ
(ผู้ช่วยศาสตราจารย์ ทันตแพทย์หญิง ดร.รุ่งอรุณ เกรียงไกร)	
๙. หัวหน้าภาควิชาทันตกรรมบูรณะ	กรรมการ
(อาจารย์ ทันตแพทย์หญิง ดร.นวมภรณ์ จิตตภิรมย์ศักดิ์)	
๑๐. หัวหน้าภาควิชาทันตกรรมป้องกัน	กรรมการ
(อาจารย์ ทันตแพทย์หญิง ดร.ประวีณา โสภาพรอมร)	
๑๑. หัวหน้าภาควิชาศัลยศาสตร์ช่องปาก	กรรมการ
(อาจารย์ ทันตแพทย์ พิชิต งามวรรณกุล)	
๑๒. หัวหน้าภาควิชาทันตกรรมวินิจฉัย	กรรมการ
(อาจารย์ ทันตแพทย์หญิง จุฑามาศ อรรถโกมล)	
๑๓. นางสาวอภิษา บุญรูป	กรรมการ
๑๔. นางสาวสุกฤตา เส็งเข้ม	กรรมการ
๑๕. นางสาวคณิง ตรงต่อกิจ	กรรมการ
๑๖. นางสาวอัญชิสสา บุญสาใจ	กรรมการ
๑๗. นางสาวรุจิรา วิทยาเรืองศรี	กรรมการ
๑๘. นางสาวอ้อมฤทัย คอนสาร	กรรมการ
๑๙. นางเพ็ญนภา หมี่เทศ	กรรมการ
๒๐. นางสาวณัฐรดา คงรอด	กรรมการ
๒๑. เจ้าหน้าที่ประจำภาควิชาชีววิทยาช่องปาก	กรรมการ
(นางสาวศุภดา สนวนุ่ม)	
๒๒. เจ้าหน้าที่ประจำภาควิชาทันตกรรมบูรณะ	กรรมการ
(นางสมจิต ดีदन้อย)	

๒๓. เจ้าหน้าที่ประจำภาควิชาทันตกรรมป้องกัน (นางสาวพีชรัตน์ มีประไพ)	กรรมการ
๒๔. เจ้าหน้าที่ประจำภาควิชาทันตกรรมวินิจฉัย (นางสาวกุศลีน ถมอรัตน์)	กรรมการ
๒๕. เจ้าหน้าที่ประจำภาควิชาศัลยศาสตร์ช่องปาก (นางสาววิภาพร บัวทอง)	กรรมการ
๒๖. นางสาวพัสดราภรณ์ คำโอด	กรรมการและเลขานุการ
๒๗. นางสาวธิดารัตน์ สุขตระกูล	กรรมการและผู้ช่วยเลขานุการ

คณะกรรมการประเมินตรวจสอบ ประจำปีการศึกษา ๒๕๕๕

๑. รศ.ดร.อุษา เล็กอุทัย	คณะสาธารณสุขศาสตร์ มหาวิทยาลัยมหิดล	ประธาน
๒. รศ.ดร.จินตนา จิรถาวร	คณะแพทยศาสตร์ จุฬาลงกรณ์มหาวิทยาลัย	กรรมการ
๓. ผศ.ดร.วรรณภา ศรีวิริยานุภาพ	คณะเภสัชศาสตร์ จุฬาลงกรณ์มหาวิทยาลัย	กรรมการ
๔. นางสาวพัสดราภรณ์ คำโอด		เลขานุการ
๕. นางสาวอัญชิสรา บุญसाใจ		ผู้ช่วยเลขานุการ
๖. นางสาวธิดารัตน์ สุขตระกูล		ผู้ช่วยเลขานุการ

ผลการดำเนินงานด้านประกันคุณภาพการศึกษาในปี พ.ศ.๒๕๕๕

ผลการดำเนินงานด้านการประกันคุณภาพการศึกษาในปี พ.ศ.๒๕๕๕ ประกอบด้วยส่วนที่ดำเนินการตาม ปีการศึกษา ได้แก่ การรายงานการประเมินคุณภาพภายในของคณะฯ และหน่วยงานย่อย

**ตารางที่ ๔๒ แสดงผลการประเมินการประกันคุณภาพการศึกษาคณะทันตแพทยศาสตร์
ปีการศึกษา ๒๕๕๕**

องค์ประกอบคุณภาพ	คะแนนการ ประเมิน ตนเอง	คะแนนการ ประเมิน ตรวจสอบ
องค์ประกอบที่ ๑ ปรัชญา ปณิธาน วัตถุประสงค์ และแผนดำเนินการ ตัวบ่งชี้ที่ ๑.๑ กระบวนการพัฒนาแผน	๕	๕
เฉลี่ยคะแนนองค์ประกอบที่ ๑	๕.๐๐	๕.๐๐
องค์ประกอบที่ ๒ การผลิตบัณฑิต		
ตัวบ่งชี้ที่ ๒.๑ ระบบและกลไกการพัฒนาและบริหารหลักสูตร	๔	๔
ตัวบ่งชี้ที่ ๒.๒ อาจารย์ประจำที่มีคุณวุฒิปริญญาเอก	๔.๙๑	๔.๙๑
ตัวบ่งชี้ที่ ๒.๓ อาจารย์ประจำที่ดำรงตำแหน่งทางวิชาการ	๐.๘๖	๐.๘๖
ตัวบ่งชี้ที่ ๒.๔ ระบบการพัฒนาคณาจารย์และบุคลากรสายสนับสนุน	๕	๕
ตัวบ่งชี้ที่ ๒.๕ ห้องสมุด อุปกรณ์การศึกษา และสภาพแวดล้อมการเรียนรู้	๕	๕
ตัวบ่งชี้ที่ ๒.๖ ระบบและกลไกการจัดการเรียนการสอน	๕	๕
ตัวบ่งชี้ที่ ๒.๗ ระบบและกลไกการพัฒนาสัมฤทธิ์ผลการเรียนตามคุณลักษณะของบัณฑิต	๕	๕
ตัวบ่งชี้ที่ ๒.๘ ระดับความสำเร็จของการเสริมสร้างคุณธรรมจริยธรรมที่จัดให้กับนักศึกษา	๕	๕
ตัวบ่งชี้ สมศ. ที่ ๑ บัณฑิตปริญญาตรีที่ได้ออกมาหรือประกอบอาชีพอิสระภายใน ๑ ปี	๕	๕
ตัวบ่งชี้ สมศ. ที่ ๒ คุณภาพของบัณฑิตปริญญาตรี โทและเอก ตามกรอบมาตรฐานคุณวุฒิ ระดับอุดมศึกษาแห่งชาติ	๔.๑๓	๔.๑๓
ตัวบ่งชี้ สมศ. ที่ ๓ ผลงานของผู้สำเร็จการศึกษาระดับปริญญาโทที่ได้รับการตีพิมพ์หรือ เผยแพร่	๕	๕
ตัวบ่งชี้ สมศ. ที่ ๔ ผลงานของผู้สำเร็จการศึกษาระดับปริญญาเอกที่ได้รับการตีพิมพ์หรือ เผยแพร่	๐	๐
ตัวบ่งชี้ สมศ. ที่ ๑๔ การพัฒนาคณาจารย์	๒.๙๔	๒.๙๔
เฉลี่ยคะแนนองค์ประกอบที่ ๒	๓.๙๙	๓.๙๙
องค์ประกอบที่ ๓ กิจกรรมการพัฒนานักศึกษา		
ตัวบ่งชี้ที่ ๓.๑ ระบบและกลไกการให้คำปรึกษาและบริการด้านข้อมูลข่าวสาร	๕	๕
ตัวบ่งชี้ที่ ๓.๒ ระบบและกลไกการส่งเสริมกิจกรรมนักศึกษา	๕	๕
เฉลี่ยคะแนนองค์ประกอบที่ ๓	๕.๐๐	๕.๐๐

**ตารางที่ ๔๒ แสดงผลการประเมินการประกันคุณภาพการศึกษาคณะทันตแพทยศาสตร์
ปีการศึกษา ๒๕๕๕ (ต่อ)**

องค์ประกอบคุณภาพ	คะแนนการประเมินตนเอง	คะแนนการประเมินตรวจสอบ
องค์ประกอบที่ ๔ การวิจัย		
ตัวบ่งชี้ที่ ๔.๑ ระบบและกลไกการพัฒนางานวิจัยหรืองานสร้างสรรค์	๕	๕
ตัวบ่งชี้ที่ ๔.๒ ระบบและกลไกจัดการความรู้จากงานวิจัยหรืองานสร้างสรรค์	๔	๔
ตัวบ่งชี้ที่ ๔.๓ เงินสนับสนุนงานวิจัยและงานสร้างสรรค์ต่อจำนวนอาจารย์ประจำและนักวิจัย	๑.๘๙	๑.๘๙
ตัวบ่งชี้ สมศ. ที่ ๕ งานวิจัยหรืองานสร้างสรรค์ที่ได้รับการตีพิมพ์หรือเผยแพร่	๔.๖๓	๔.๖๓
ตัวบ่งชี้ สมศ. ที่ ๖ งานวิจัยหรืองานสร้างสรรค์ที่นำไปใช้ประโยชน์	๐.๔๓	๐.๔๓
ตัวบ่งชี้ สมศ. ที่ ๗ ผลงานวิชาการที่ได้รับการรับรองคุณภาพ	๐.๘๖	๐.๘๖
เฉลี่ยคะแนนองค์ประกอบที่ ๔	๒.๘๐	๒.๘๐
องค์ประกอบที่ ๕ การบริการวิชาการแก่สังคม		
ตัวบ่งชี้ที่ ๕.๑ ระบบและกลไกการบริการทางวิชาการแก่สังคม	๕	๕
ตัวบ่งชี้ที่ ๕.๒ กระบวนการบริการทางวิชาการให้เกิดประโยชน์ต่อสังคม	๕	๕
ตัวบ่งชี้ สมศ. ที่ ๘ ผลการนำความรู้และประสบการณ์จากการให้บริการวิชาการมาใช้ในการพัฒนาการเรียนการสอนและ/หรือการวิจัย	๕	๕
ตัวบ่งชี้ สมศ. ที่ ๙ ผลการเรียนรู้และเสริมสร้างความเข้มแข็งของชุมชนหรือองค์กรภายนอก	๕	๕
เฉลี่ยคะแนนองค์ประกอบที่ ๕	๕.๐๐	๕.๐๐
องค์ประกอบที่ ๖ การทำนุบำรุงศิลปะและวัฒนธรรม		
ตัวบ่งชี้ที่ ๖.๑ ระบบและกลไกการทำนุบำรุงศิลปะและวัฒนธรรม	๕	๕
ตัวบ่งชี้ สมศ. ที่ ๑๐ การส่งเสริมและสนับสนุนด้านศิลปะและวัฒนธรรม	๕	๕
ตัวบ่งชี้ สมศ. ที่ ๑๑ การพัฒนาสุนทรียภาพในมิติทางศิลปะและวัฒนธรรม	๕	๕
เฉลี่ยคะแนนองค์ประกอบที่ ๖	๕.๐๐	๕.๐๐

**ตารางที่ ๔๒ แสดงผลการประเมินการประกันคุณภาพการศึกษาคณะทันตแพทยศาสตร์
ปีการศึกษา ๒๕๕๕ (ต่อ)**

องค์ประกอบคุณภาพ	คะแนนการ ประเมิน ตนเอง	คะแนนการ ประเมิน ตรวจสอบ
องค์ประกอบที่ ๗ การบริหารและการจัดการ		
ตัวบ่งชี้ที่ ๗.๑ ภาวะผู้นำของสถาบันและผู้บริหารทุกระดับของสถาบัน	๔	๔
ตัวบ่งชี้ที่ ๗.๒ การพัฒนาสถาบันสู่สถาบันเรียนรู้	๓	๓
ตัวบ่งชี้ที่ ๗.๓ ระบบสารสนเทศเพื่อการบริหารและการตัดสินใจ	๕	๕
ตัวบ่งชี้ที่ ๗.๔ ระบบบริหารความเสี่ยง	๓	๓
ตัวบ่งชี้ สมศ. ที่ ๑๓ การปฏิบัติตามบทบาทหน้าที่ของผู้บริหารสถาบัน	๓.๗๐	๓.๗๐
เฉลี่ยคะแนนองค์ประกอบที่ ๗	๓.๗๔	๓.๗๔
องค์ประกอบที่ ๘ การเงินและงบประมาณ		
ตัวบ่งชี้ที่ ๘.๑ มีระบบและกลไกในการจัดสรร การวิเคราะห์ค่าใช้จ่าย การตรวจสอบการเงิน และงบประมาณอย่างมีประสิทธิภาพ	๕	๕
เฉลี่ยคะแนนองค์ประกอบที่ ๘	๕.๐๐	๕.๐๐
องค์ประกอบที่ ๙ การประกันคุณภาพและการพัฒนาองค์กร		
ตัวบ่งชี้ที่ ๙.๑ มีระบบและกลไกการประกันคุณภาพภายในที่เป็นส่วนหนึ่งของกระบวนการบริหารการศึกษา	๔	๔
ตัวบ่งชี้ สมศ. ที่ ๑๕ ผลประเมินการประกันคุณภาพภายในรับรองโดยต้นสังกัด	๔.๓๓	๔.๓๓
เฉลี่ยคะแนนองค์ประกอบที่ ๙	๔.๑๗	๔.๑๗
เฉลี่ยคะแนนรวมทุกตัวบ่งชี้ของทุกองค์ประกอบ	๔.๐๗	๔.๐๗

(คะแนนเต็ม = ๕)

แผนภูมิที่ ๑๐ ผลการประเมินการประกันคุณภาพการศึกษาคณะทันตแพทยศาสตร์
ปีการศึกษา ๒๕๕๕

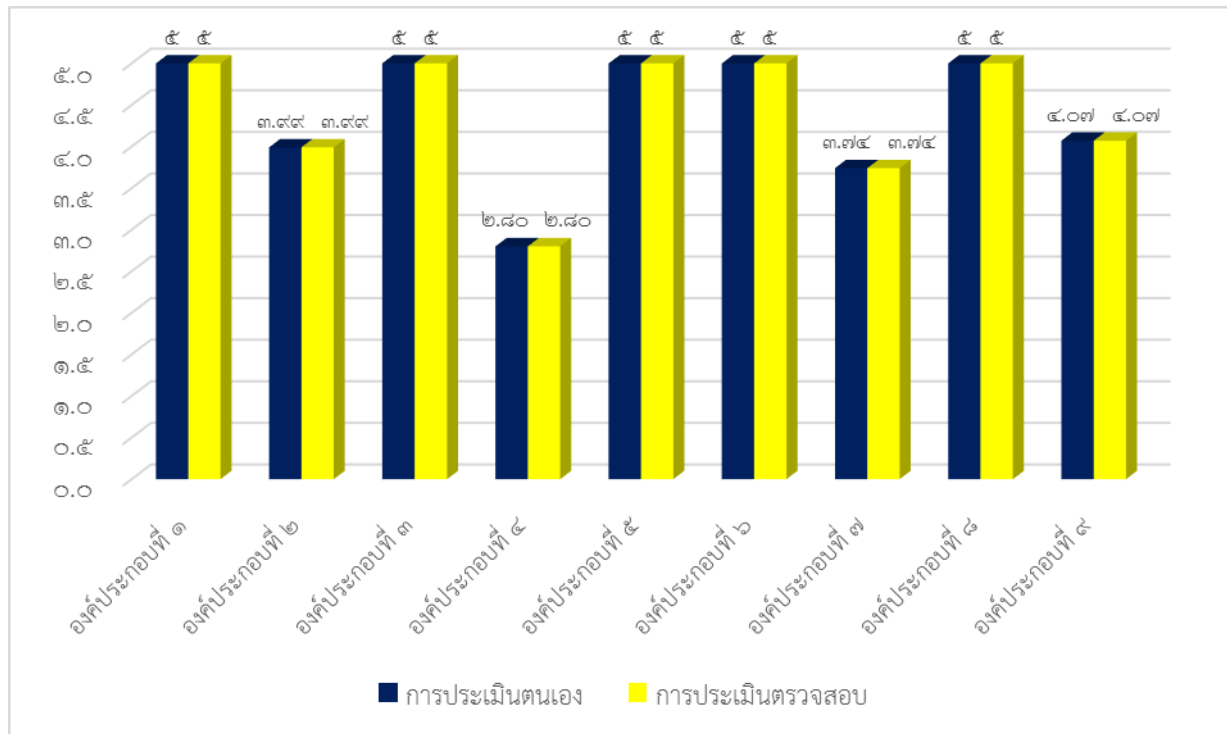

ตารางที่ ๔๓ ผลการประเมินการประกันคุณภาพการศึกษาของภาควิชา คณะทันตแพทยศาสตร์ มหาวิทยาลัยนเรศวร ปีการศึกษา ๒๕๕๕

องค์ประกอบคุณภาพ	ภาควิชาชีววิทยาช่องปาก		ภาควิชาทันตกรรมบูรณะ		ภาควิชาทันตกรรมป้องกัน		ภาควิชาทันตกรรมวินิจฉัย		ภาควิชาศัลยศาสตร์ช่องปาก	
	ประเมินตนเอง	ตรวจสอบ	ประเมินตนเอง	ตรวจสอบ	ประเมินตนเอง	ตรวจสอบ	ประเมินตนเอง	ตรวจสอบ	ประเมินตนเอง	ตรวจสอบ
องค์ประกอบที่ ๑ ปรัชญา ปณิธาน วัตถุประสงค์ และแผนดำเนินการ										
ตัวบ่งชี้ที่ ๑.๑ กระบวนการพัฒนาแผน	๕	๕	๕	๕	๕	๕	๕	๕	๕	๕
เฉลี่ยคะแนนองค์ประกอบที่ ๑	๕.๐๐	๕.๐๐	๕.๐๐	๕.๐๐	๕.๐๐	๕.๐๐	๕.๐๐	๕.๐๐	๕.๐๐	๕.๐๐
องค์ประกอบที่ ๒ การผลิตบัณฑิต										
ตัวบ่งชี้ที่ ๒.๑ ระบบและกลไกการพัฒนาและบริหารหลักสูตร	๔	๔	๔	๔	-	-	-	-	-	-
ตัวบ่งชี้ที่ ๒.๒ อาจารย์ประจำที่มีคุณวุฒิปริญญาเอก	๕	๕	๕.๐๐	๕.๐๐	๔.๔๔	๔.๔๔	๕.๐๐	๕.๐๐	๕	๕
ตัวบ่งชี้ที่ ๒.๓ อาจารย์ประจำที่ดำรงตำแหน่งทางวิชาการ	๒.๐๘	๒.๐๘	๐.๙๓	๐.๙๓	๐.๗๙	๐.๗๙	๐	๐	๐	๐
ตัวบ่งชี้ที่ ๒.๖ ระบบและกลไกการจัดการเรียนการสอน	๕	๕	๕	๕	๕	๕	๕	๕	๕	๕
เฉลี่ยคะแนนองค์ประกอบที่ ๒	๔.๐๒	๔.๐๒	๓.๗๓	๓.๗๓	๓.๔๑	๓.๔๑	๓.๓๓	๓.๓๓	๓.๓๓	๓.๓๓
องค์ประกอบที่ ๔ การวิจัย										
ตัวบ่งชี้ที่ ๔.๑ ระบบและกลไกการพัฒนางานวิจัยหรืองานสร้างสรรค์	๕	๕	๕	๕	๕	๕	๕	๕	๕	๕
ตัวบ่งชี้ที่ ๔.๓ เงินสนับสนุนงานวิจัยหรืองานสร้างสรรค์ต่อจำนวนอาจารย์ประจำและนักวิจัยประจำ	๔.๔๕	๔.๔๕	๑.๑๘	๑.๑๘	๒.๕๒	๒.๕๒	๐.๐๐	๐.๐๐	๐.๐๐	๐.๐๐
เฉลี่ยคะแนนองค์ประกอบที่ ๔	๔.๗๓	๔.๗๓	๓.๐๙	๓.๐๙	๓.๗๖	๓.๗๖	๒.๕๐	๒.๕๐	๒.๕๐	๒.๕๐
องค์ประกอบที่ ๙ ระบบและกลไกการประกันคุณภาพ										
ตัวบ่งชี้ที่ ๙.๑ ระบบและกลไกการประกันคุณภาพการศึกษาภายใน	๔	๔	๔	๔	๔	๔	๔	๔	๔	๔
เฉลี่ยคะแนนองค์ประกอบที่ ๙	๔.๐๐	๔.๐๐	๔.๐๐	๔.๐๐	๔.๐๐	๔.๐๐	๔.๐๐	๔.๐๐	๔.๐๐	๔.๐๐
เฉลี่ยคะแนนรวมทุกตัวบ่งชี้ของทุกองค์ประกอบ	๔.๓๒	๔.๓๒	๓.๗๖	๓.๗๖	๓.๘๒	๓.๘๒	๓.๔๓	๓.๔๓	๓.๔๓	๓.๔๓

แผนภูมิที่ ๑๑ เปรียบเทียบคะแนนผลการประเมินตรวจสอบของหน่วยงานย่อย
ประจำปีการศึกษา ๒๕๕๕

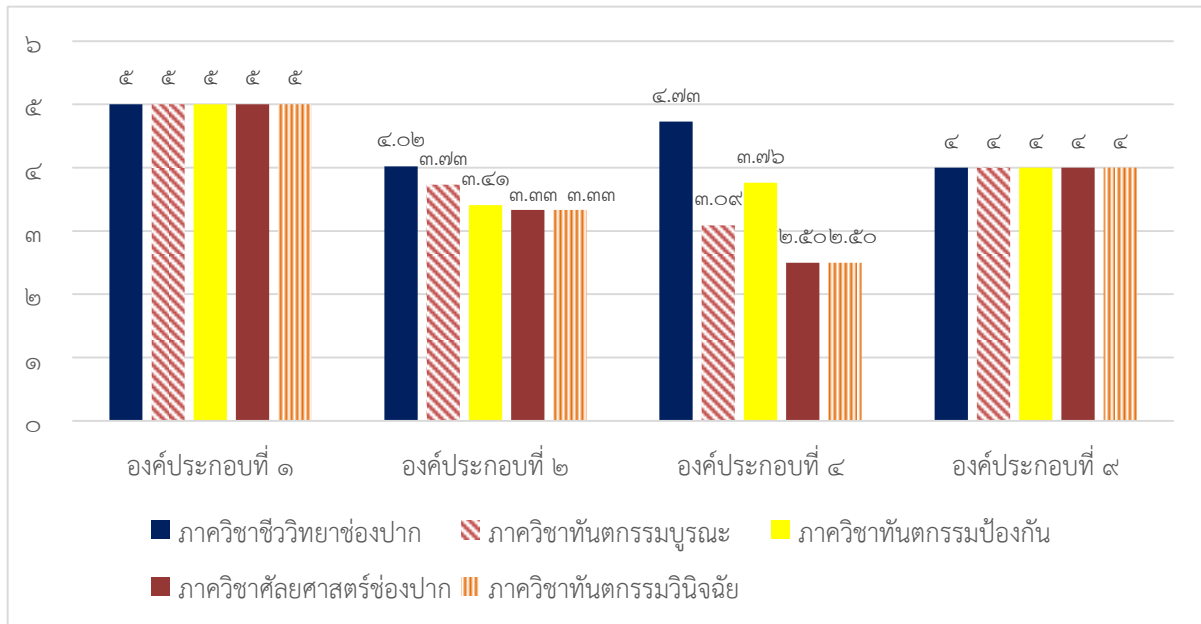

ภาคผนวก
ประมวลภาพกิจกรรม คณะทันตแพทยศาสตร์



กิจกรรมด้านวิชาการ



โครงการส่งบัณฑิตสู่สังคม ๑๑



กิจกรรมอบรมพัฒนาศักยภาพทางวิชาการ



โครงการเพิ่มพูนความรู้ทันตแพทย์เพื่อผลิตบัณฑิตที่มีคุณภาพ

กิจกรรมพัฒนานิสิต



ปฐมนิเทศนิสิตใหม่ประจำปีการศึกษา ๒๕๕๖



กิจกรรมพัฒนาทักษะทางดนตรี



กิจกรรม ฟ.ฟันเกมส์ ครั้งที่ ๑๐

กิจกรรมทำบุญบารุงศิลปวัฒนธรรม



กิจกรรมรดน้ำขอพรเนื่องในวันสงกรานต์



กิจกรรมวันสถาปนาครบรอบ ๑๖ ปี



กิจกรรมวันไหว้ครูและสายสัมพันธ์ทันตแพทย์

กิจกรรมด้านการวิจัย



โครงการอบรมเชิงปฏิบัติการ เรื่อง เทคนิคการวิจัยในห้องปฏิบัติการ ๘



โครงการสัมมนาเชิงวิชาการ "โครงร่างงานวิจัยของนิสิตทันตแพทย์ ชั้นปีที่ ๕



โครงการสัมมนาเชิงวิชาการ "ผลงานวิจัยของนิสิตทันตแพทย์ ชั้นปีที่ ๖



โครงการอบรมเชิงปฏิบัติการเทคนิคการเขียนตำรา/หนังสือเพื่อขอตำแหน่งทางวิชาการ

กิจกรรมด้านบริการวิชาการสู่สังคม



ออกหน่วยทันตกรรมทันตสถานหญิงพิษณุโลก อำเภอวังทอง จังหวัดพิษณุโลก



ออกหน่วยทันตกรรมโรงพยาบาลศรีสัชชนาลัย อำเภอศรีสัชชนาลัย จังหวัดสุโขทัย

กิจกรรมด้านบริหารและจัดการ



โครงการอบรมเชิงปฏิบัติการ เรื่อง การซ้อมหนีไฟในคณะทันตแพทยศาสตร์และโรงพยาบาลทันตกรรม



กิจกรรมอบรมเชิงปฏิบัติการเรื่อง Big Cleaning Day

กิจกรรมด้านการประกันคุณภาพและพัฒนาองค์กร



กิจกรรม"การประกันคุณภาพการศึกษาของคณะ"



กิจกรรมสัมมนาเชิงปฏิบัติการเรื่อง "การพัฒนาการประกันคุณภาพการศึกษา"



โครงการอบรมเชิงปฏิบัติการเรื่อง "การบริหารความเสี่ยง"



คณะทันตแพทยศาสตร์ มหาวิทยาลัยนเรศวร

ตำบลท่าโพธิ์ อำเภอเมือง พิษณุโลก

เบอร์โทรศัพท์ ๐๕๕-๙๖๖๐๖๑-๓

โทรสาร ๐๕๕-๙๖๖๐๕๓

www.dent.nu.ac.th