



คณะทันตแพทยศาสตร์ มหาวิทยาลัยนเรศวร
Faculty of Dentistry Naresuan University

รายงานประจำปี ๒๕๕๗



ANNUAL REPORT

2014

รายงานประจำปี พุทธศักราช ๒๕๕๗ ฉบับนี้ คณะทันตแพทยศาสตร์ มหาวิทยาลัยนเรศวร จัดทำขึ้นเพื่อเผยแพร่ข้อมูลและผลงานด้านต่างๆ ของคณะฯ ในรอบปีที่ผ่านมาให้สาธารณชนได้รับทราบ คณะทันตแพทยศาสตร์ มุ่งเน้นการผลิตทันตแพทย์ที่มีความรู้ ความสามารถทางทันตกรรม ทั้งด้านส่งเสริม สุขภาพ ป้องกันโรค รักษาพยาบาล พัฒนาสุขภาพชีวิตให้กับประชากรในภูมิภาค โดยเฉพาะในเขต ๑๐ จังหวัด ได้แก่ พิษณุโลก พิจิตร สุโขทัย กำแพงเพชร เพชรบูรณ์ อุตรดิตถ์ ตาก นครสวรรค์ อุทัยธานี และจังหวัดพะเยา โดยการจัดการเรียนการสอน ให้สอดคล้องกับความต้องการของสังคมและประเทศชาติ ตลอดปีที่ผ่านมา บุคลากรทุกฝ่ายของคณะฯ ได้ปฏิบัติงานอย่างเต็มที่ โดยยึดหลักการประกันคุณภาพ เพื่อให้บรรลุวิสัยทัศน์ พันธกิจ เป้าประสงค์ และแผนงานตามภารกิจหลัก ๔ ด้าน ซึ่งคณะได้กำหนดไว้

รายงานประจำปี พุทธศักราช ๒๕๕๗ นี้ จะเป็นสื่อเพื่อเผยแพร่ข้อมูลและผลงานด้านต่างๆ ของ คณะฯ ในรอบปีที่ผ่านมาให้สาธารณชนได้รับทราบ และได้เข้าใจบทบาทของคณะทันตแพทยศาสตร์ได้ดียิ่งขึ้น



(รองศาสตราจารย์ ทันตแพทย์ ดร.ทศพล ปิยะปัทมินทร์)

คณบดีคณะทันตแพทยศาสตร์

มีนาคม ๒๕๕๘



สารบัญ

	หน้า
ส่วนนำ	
ชื่อหน่วยงาน	๑
ที่ตั้ง	๑
ประวัติคณะทันตแพทยศาสตร์ มหาวิทยาลัยนเรศวร	๑
ตราประจำคณะ	๑
สีประจำคณะ	๑
ดอกไม้ประจำคณะ	๑
ผู้บริหารประจำคณะทันตแพทยศาสตร์ มหาวิทยาลัยนเรศวร ปี พ.ศ. ๒๕๕๗	๒
วิสัยทัศน์ พันธกิจ เป้าประสงค์ และแผนดำเนินงาน	
๑.๑ ปรัชญา ปณิธาน วิสัยทัศน์ พันธกิจ และเป้าประสงค์	๓
๑.๒ นโยบายการดำเนินงาน	๔
นโยบายหลัก	๔
นโยบายด้านการเรียนการสอน	๔
นโยบายด้านกิจกรรมพัฒนานิสิต	๔
นโยบายด้านการวิจัย	๕
นโยบายด้านการบริการทางวิชาการสู่สังคม	๕
นโยบายด้านการทำนุบำรุงศิลปวัฒนธรรม	๕
นโยบายด้านการบริหารและจัดการ	๕
นโยบายด้านการจัดการด้านระบบเทคโนโลยีสารสนเทศ	๕
นโยบายด้านการเงินและงบประมาณ	๖
นโยบายด้านงานประกันคุณภาพการศึกษาและพัฒนาองค์กร	๖
การเรียนการสอน	
๒.๑ หลักสูตร	๗
๒.๒ กระบวนการเรียนการสอน	๑๒



สารบัญ (ต่อ)

	หน้า
กิจกรรมการพัฒนานิสิต	
แผนงานส่งเสริมและพัฒนางานกิจการนิสิต	๒๔
กิจกรรมพัฒนานิสิต	๒๔
การวิจัย (รวมทั้งงานสร้างสรรค์)	
แผนการพัฒนากิจการวิจัย	๒๘
คณะกรรมการฝ่ายวิจัย คณะทันตแพทยศาสตร์ มหาวิทยาลัยนเรศวร	๒๘
คณะกรรมการห้องปฏิบัติการวิจัย คณะทันตแพทยศาสตร์ มหาวิทยาลัยนเรศวร	๒๙
หน่วยวิจัยชีววิทยาช่องปากและพันธุศาสตร์	๓๐
หน่วยวิจัยชีววัสดุและนาโนเทคโนโลยี	๓๔
ผลงานวิจัย	๓๕
ประชุม/สัมมนาด้านการวิจัย	๓๙
การเผยแพร่ผลงานวิชาการและวิจัย	
๑. ผลงานวิชาการและวิจัยที่ได้รับการตีพิมพ์ในวารสารระดับนานาชาติ	๓๙
๒. ผลงานวิชาการและวิจัยที่ได้รับการตีพิมพ์ในวารสารระดับชาติ	๔๑
การบริการวิชาการสู่สังคม	
๑. การให้บริการทันตกรรมแก่ประชาชนทั่วไป	
๑.๑ โรงพยาบาลทันตกรรมให้บริการทางทันตกรรมแก่ประชาชนทั่วไป	๔๒
ประจำปี พ.ศ.๒๕๕๗	
๑.๒ โครงการบริการทันตกรรมภายใต้หน่วยทันตกรรมพระราชทาน	๔๓
มหาวิทยาลัยนเรศวร	
๑.๓ กิจกรรมการรับตรวจขึ้นเนื้อเพื่อการวินิจฉัย	๕๑
๑.๔ กิจกรรมบริการวิชาการตรวจสุขภาพช่องปากและฟัน	๕๑
๑.๕ โครงการความร่วมมือกับสำนักงานหลักประกันสุขภาพแห่งชาติ	๕๒
๑.๖ โครงการรากฟันเทียมเฉลิมพระเกียรติพระบาทสมเด็จพระเจ้าอยู่หัว	๕๓
เนื่องในโอกาสพระราชพิธีมหามงคลเฉลิมพระชนมพรรษา ๗ รอบ	
๕ ธันวาคม ๒๕๕๔ (ปีงบประมาณ ๒๕๕๕ - ๒๕๕๗)	



สารบัญ (ต่อ)

	หน้า
๒. การให้บริการวิชาการความรู้	
๒.๑ โครงการเผยแพร่ความรู้วิชาการแก่สังคม	๕๓
๒.๒ โครงการเรียนรู้และฝึกปฏิบัติงานสร้างเสริมสุขภาพในชุมชน	๕๖
๒.๓ โครงการพัฒนาทรัพยากรสารสนเทศ	๕๖
๒.๔ กิจกรรมประชุมวิชาการ	๕๖
๒.๕ กิจกรรมเผยแพร่ความรู้ทางวิชาการจากการได้รับเชิญเป็นวิทยากร/ เผยแพร่ความรู้โดยการออกรายการทางทีวี/จากการได้รับเชิญเป็นอาจารย์พิเศษ	๕๙
๒.๖ กิจกรรมเผยแพร่บทความวิชาการ/ผลงานวิจัย	๖๐
การทำนุบำรุงศิลปวัฒนธรรม	
การทำนุบำรุงศิลปวัฒนธรรม	๖๓
การบริหารและจัดการ	
คณะกรรมการประจำคณะทันตแพทยศาสตร์ ในปีพุทธศักราช ๒๕๕๗	๖๖
การบริหารงานของคณะทันตแพทยศาสตร์	๖๗
การเงินและงบประมาณ	
งบประมาณแผ่นดิน	๖๙
งบประมาณรายได้	๗๓
ระบบและกลไกการประกันคุณภาพ	
นโยบายด้านการประกันคุณภาพการศึกษาและพัฒนาองค์กร	๘๐
การประกันคุณภาพการศึกษา	๘๐
รายชื่อคณะกรรมการประกันคุณภาพ ประจำปีการศึกษา ๒๕๕๖	๘๑
คณะกรรมการประเมินตรวจสอบ ประจำปีการศึกษา ๒๕๕๖	๘๒
ผลการดำเนินงานด้านประกันคุณภาพการศึกษาในปีการศึกษา ๒๕๕๖	๘๒



สารบัญ (ต่อ)

	หน้า
ภาคผนวกประมวลภาพกิจกรรม คณะทันตแพทยศาสตร์	
กิจกรรมด้านวิชาการ	๘๙
กิจกรรมพัฒนานิสิต	๙๐
กิจกรรมทำนุบำรุงศิลปวัฒนธรรม	๙๑
กิจกรรมด้านการวิจัย	๙๓
กิจกรรมด้านบริการวิชาการสู่สังคม	๙๔
กิจกรรมด้านการบริหารและจัดการ	๙๖
กิจกรรมด้านการประกันคุณภาพและการพัฒนาองค์กร	๙๗



โครงสร้างองค์กรคณะทันตแพทยศาสตร์ มหาวิทยาลัยนเรศวร

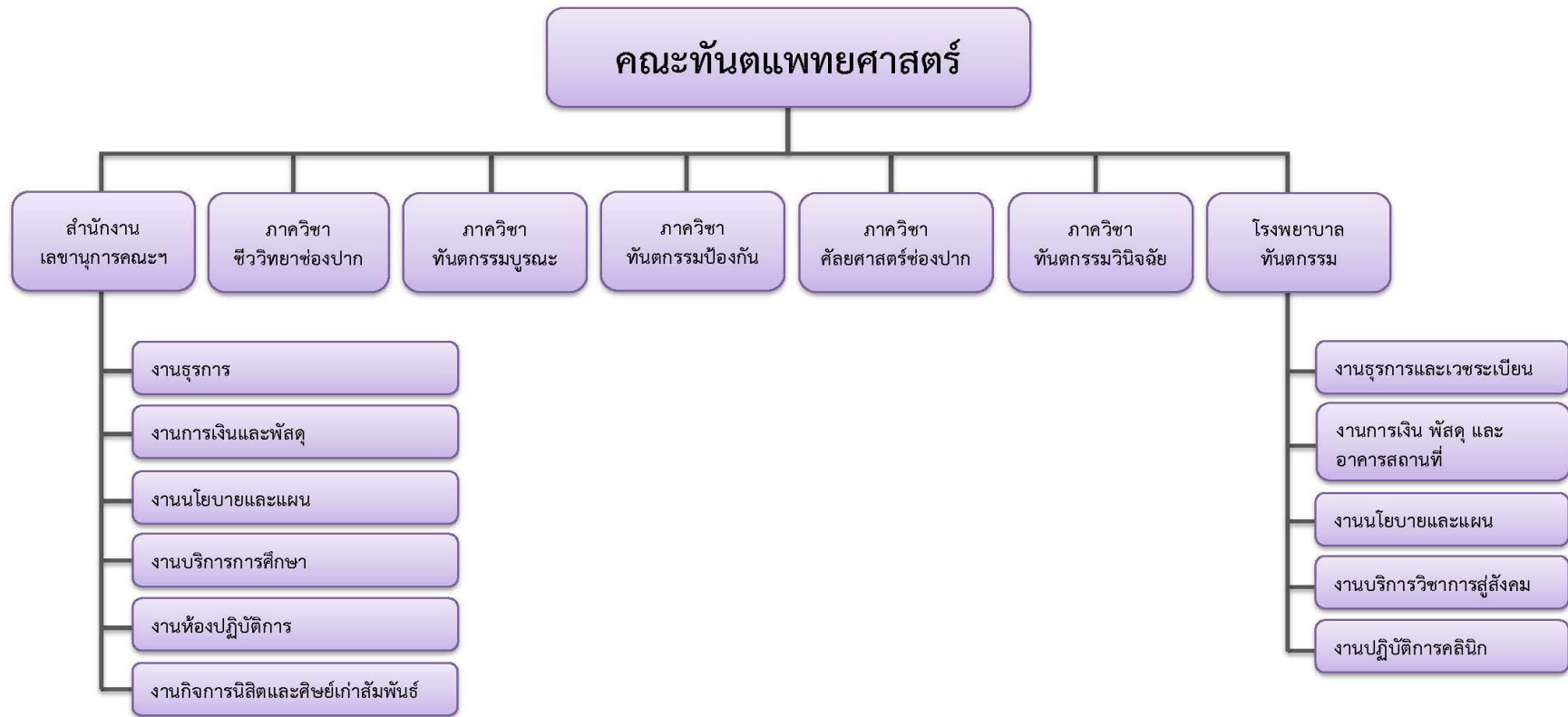



คณะทันตแพทยศาสตร์ มหาวิทยาลัยนเรศวร แผนภูมิโครงสร้างการบังคับบัญชาภายในคณะทันตแพทยศาสตร์

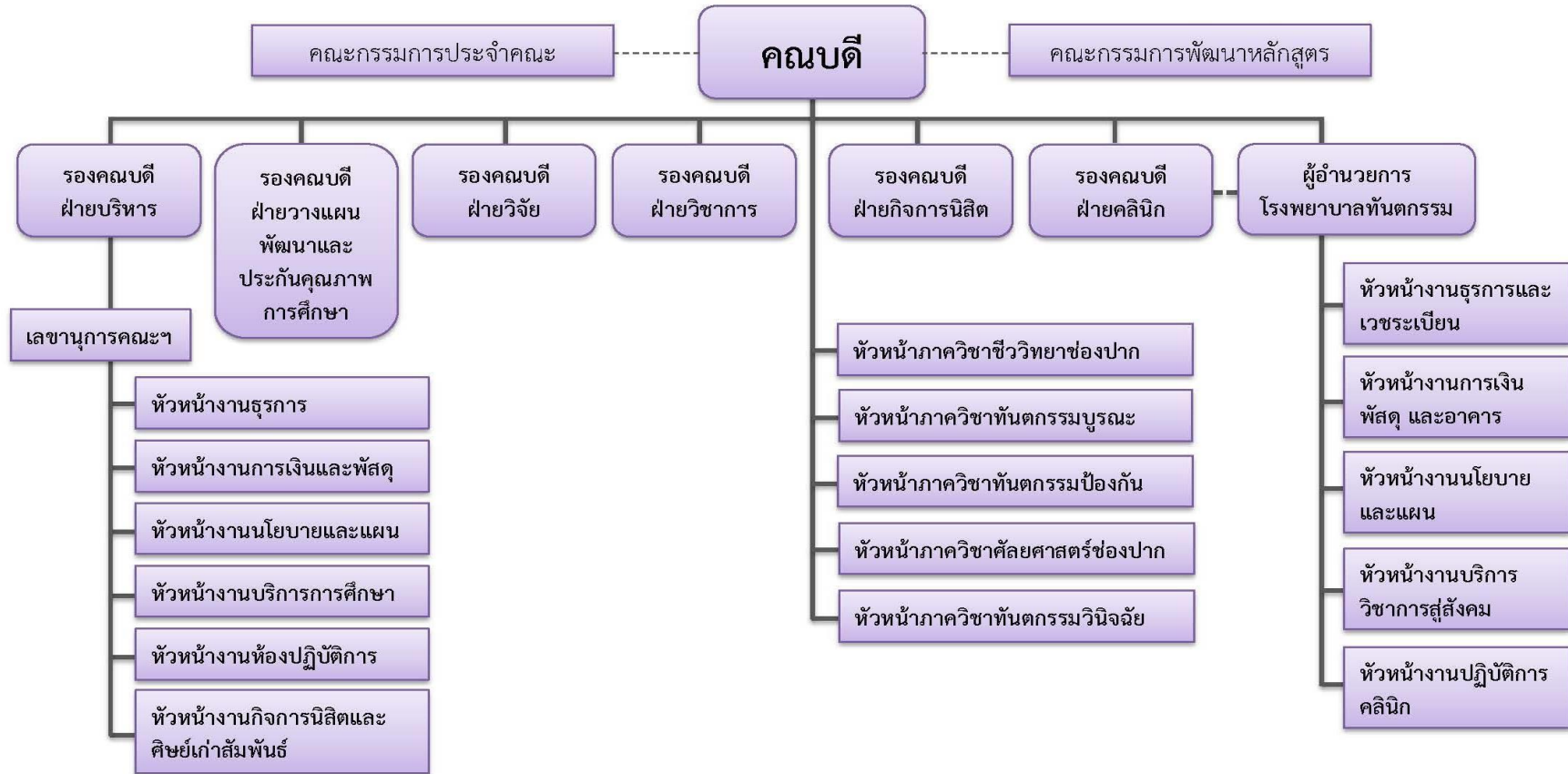

สำนักงานเลขานุการ คณะทันตแพทยศาสตร์





โรงพยาบาลทันตกรรม คณะทันตแพทยศาสตร์ มหาวิทยาลัยนเรศวร แผนภูมิโครงสร้างการบังคับบัญชาภายใน

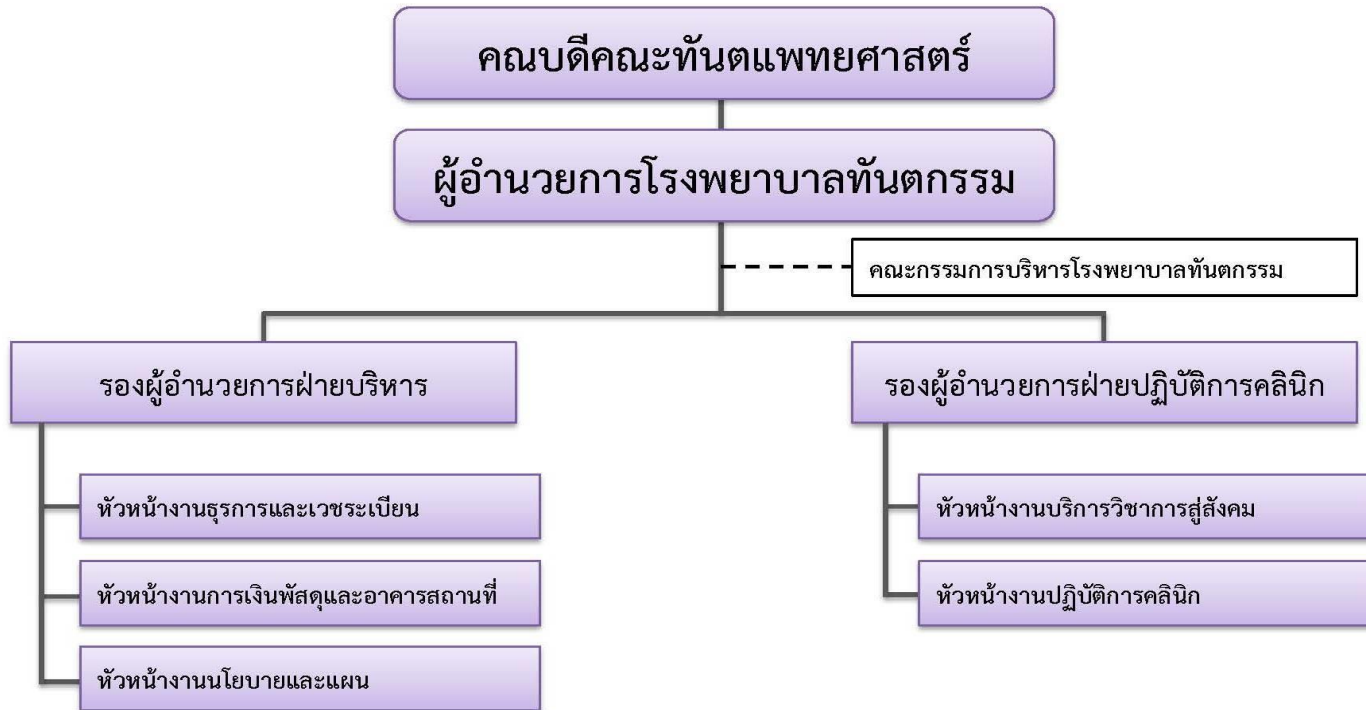

การแบ่งโครงสร้างภายในโรงพยาบาลทันตกรรม คณะทันตแพทยศาสตร์



ส่วนนำ

ชื่อหน่วยงาน คณะทันตแพทยศาสตร์ มหาวิทยาลัยนเรศวร

ที่ตั้ง

อาคารคณะทันตแพทยศาสตร์ มหาวิทยาลัยนเรศวร
ตำบลท่าโพธิ์ อำเภอเมือง จังหวัดพิษณุโลก ๖๕๐๐๐

ประวัติคณะทันตแพทยศาสตร์ มหาวิทยาลัยนเรศวร

คณะทันตแพทยศาสตร์ มหาวิทยาลัยนเรศวร ได้เริ่มจัดตั้งเมื่อเดือนตุลาคม พ.ศ. ๒๕๓๘ โดยในระยะแรกยังคงเป็นโครงการจัดตั้งคณะทันตแพทยศาสตร์ ในปีการศึกษา ๒๕๔๐ โครงการจัดตั้งคณะทันตแพทยศาสตร์ได้เริ่มรับนิสิตระดับปริญญาตรีรุ่นแรก จำนวน ๓๐ คน และต่อเนื่องมาจนถึงปัจจุบัน

โครงการจัดตั้งคณะทันตแพทยศาสตร์ได้รับอนุมัติจากสภามหาวิทยาลัยนเรศวรให้มีสถานภาพ เป็นคณะทันตแพทยศาสตร์ เมื่อวันที่ ๑๙ สิงหาคม ๒๕๔๓ และในเดือนพฤศจิกายน ๒๕๔๖ มีสถานที่ตั้งถาวรของคณะฯ คือ อาคารคณะทันตแพทยศาสตร์ ซึ่งเป็นอาคาร ๓ หลังที่มีทางเดินเชื่อมต่อกัน ประกอบด้วยอาคารบริหารคณะทันตแพทยศาสตร์ (NU ๐๑) อาคารปฏิบัติการ (NU ๐๒) และอาคารปฏิบัติการพื้นฐาน (NU ๐๓)

ตราประจำคณะ



สีประจำคณะ สีม่วงเงิน (ลาเวนเดอร์)

ดอกไม้ประจำคณะ บัวสุทธาสีโนบล

คณะบดีคณะทันตแพทยศาสตร์ มหาวิทยาลัยนเรศวร และ วาระการดำรงตำแหน่ง

รองศาสตราจารย์ ทันตแพทย์ ดร.ทศพล ปิยะปัทมินทร์

วาระที่ ๑ วาระการดำรงตำแหน่ง (๑๙ สิงหาคม ๒๕๕๕ ถึง ปัจจุบัน)

ผู้บริหารประจำคณะทันตแพทยศาสตร์ มหาวิทยาลัยนเรศวร วาระปัจจุบัน

๑. รองศาสตราจารย์ ทันตแพทย์ ดร.ทศพล ปิยะปัทมินทร์	คณบดีคณะทันตแพทยศาสตร์
๒. ผู้ช่วยศาสตราจารย์ ทันตแพทย์หญิง ดร.สดใส วิโรจนศักดิ์	รองคณบดีฝ่ายคลินิกและ รักษาการผู้อำนวยการ โรงพยาบาลทันตกรรม
๓. อาจารย์ ดร.จันทร์ทิภา จบศรี	รองคณบดีฝ่ายบริหาร
๔. ผู้ช่วยศาสตราจารย์ ทันตแพทย์ ดร.ภัสรพล สำเนียง	รองคณบดีฝ่ายกิจการนิสิต
๕. อาจารย์ ทันตแพทย์หญิง ดร.ศิริลาวัณย์ โต้ะนาค	รองคณบดีฝ่ายวิชาการ
๖. ผู้ช่วยศาสตราจารย์ ทันตแพทย์หญิง ดร.วีรญา ตันทนาภรณ์กุล	รองคณบดีฝ่ายวิจัย
๗. อาจารย์ ทันตแพทย์หญิง ดร.พจมาลย์ โตเทียม	รองคณบดีฝ่ายวางแผนพัฒนาและ ประกันคุณภาพการศึกษา
๘. ผู้ช่วยศาสตราจารย์ ทันตแพทย์หญิง ดร.รุ่งอรุณ เกரியงไกร	หัวหน้าภาควิชาชีววิทยาช่องปาก
๙. ผู้ช่วยศาสตราจารย์ ทันตแพทย์หญิง ดร.พิรยา สุรภิกษณ์พันธ์	หัวหน้าภาควิชาทันตกรรมบูรณะ
๑๐. อาจารย์ ทันตแพทย์หญิง ดร.ประวีณา โสภภาพอมร	หัวหน้าภาควิชาทันตกรรมป้องกัน
๑๑. รองศาสตราจารย์ ทันตแพทย์หญิง ดร.รัชดาภรณ์ เค้ามงคลกิจ	หัวหน้าภาควิชาทันตกรรมวินิจฉัย (๑ เมษายน ๒๕๕๗ ถึง ปัจจุบัน)
๑๒. อาจารย์ ทันตแพทย์หญิง จุฑามาศ อรรถโกมล	หัวหน้าภาควิชาทันตกรรมวินิจฉัย (๑ เมษายน ๒๕๕๓ ถึง ๓๑ มีนาคม ๒๕๕๗)
๑๓. อาจารย์ ทันตแพทย์ พิเชิต งามวรรณกุล	หัวหน้าภาควิชาศัลยศาสตร์ช่องปาก
๑๔. ผู้ช่วยศาสตราจารย์ ทันตแพทย์หญิง ดร.อิชยา เขียมวัฒนา	ผู้แทนคณาจารย์
๑๕. อาจารย์ ทันตแพทย์หญิง ดร.มยุรชฎ์ พิพัฒน์ภาสกร	ผู้แทนคณาจารย์

ปัจจุบัน คณะทันตแพทยศาสตร์ แบ่งส่วนราชการเพื่อการบริหารงานภายในคณะฯ ออกเป็น ๗ หน่วยงานหลัก ได้แก่

๑. สำนักงานเลขานุการคณะฯ
๒. ภาควิชาชีววิทยาช่องปาก
๓. ภาควิชาทันตกรรมบูรณะ
๔. ภาควิชาทันตกรรมป้องกัน
๕. ภาควิชาทันตกรรมวินิจฉัย
๖. ภาควิชาศัลยศาสตร์ช่องปาก
๗. โรงพยาบาลทันตกรรม

วิสัยทัศน์ พันธกิจ เป้าประสงค์ และแผนดำเนินงาน

๑.๑ ปรัชญา ปณิธาน วิสัยทัศน์ พันธกิจ และเป้าประสงค์

ปรัชญา

คณะทันตแพทยศาสตร์มุ่งเน้นการผลิตทันตแพทย์ที่มีความรู้ ความสามารถทางทันตกรรม ทั้งด้านส่งเสริมสุขภาพ ป้องกันโรค รักษาพยาบาล พัฒนาสุขภาพชีวิต โดยเป็นผู้มีคุณธรรม จริยธรรม เป็นแบบอย่างที่ดีงามในการดำรงชีวิตและเป็นสถาบันการศึกษาที่มุ่งพัฒนาความรู้ และส่งเสริมทำนุบำรุงศิลปวัฒนธรรมไทย

ปณิธาน

บริหารยอด วิชาการเยี่ยม วิจัยทันยุค บริการทั่วถึง ทำนุบำรุงศิลปวัฒนธรรม

วิสัยทัศน์

คณะทันตแพทยศาสตร์มุ่งสู่ความเป็นเลิศทางด้านวิชาการ ด้านการวิจัย และการบริการสู่สังคมบนพื้นฐานของคุณธรรม จริยธรรมและจรรยาบรรณวิชาชีพ และส่งเสริมทำนุบำรุงศิลปวัฒนธรรมไทย

พันธกิจ

๑. จัดการเรียนการสอนด้วยหลักวิชาการอันเป็นสากล สอดคล้องกับความก้าวหน้าทางเทคโนโลยี ตลอดจนคุณธรรม จริยธรรม และจรรยาบรรณวิชาชีพ
๒. ดำเนินงานวิจัยที่มีคุณภาพเพื่อพัฒนาองค์ความรู้ทางทันตแพทยศาสตร์
๓. ให้บริการวิชาการแก่สังคมเพื่อทันตสุขภาพที่ดีของประชาชนในเขตภาคเหนือตอนล่าง
๔. ส่งเสริมการอนุรักษ์และทำนุบำรุงศิลปวัฒนธรรมไทย

เป้าประสงค์

๑. ผลิตบัณฑิตที่มีคุณภาพ มีความรู้ด้านงานวิชาการและงานวิจัย
๒. ผลิตบัณฑิตที่ยึดมั่นในคุณธรรม จริยธรรม และจรรยาบรรณวิชาชีพ
๓. มีหลักสูตรระดับบัณฑิตศึกษาที่ได้มาตรฐานและเป็นที่ยอมรับในระดับชาติ/นานาชาติ
๔. มีผลงานวิจัยที่มีคุณภาพ ได้รับการเผยแพร่ และมีการนำไปใช้อย่างเป็นรูปธรรม
๕. มีการบริหารจัดการด้านการวิจัยและมีการร่วมมือกับองค์กรภายนอกอย่างมีประสิทธิภาพ
๖. เป็นศูนย์กลางการประชาสัมพันธ์ข้อมูลข่าวสารและบริการวิชาการทางทันตกรรมในเขตภาคเหนือตอนล่าง
๗. เป็นผู้นำในการให้บริการทางทันตกรรมแก่ประชากรในเขตภาคเหนือตอนล่าง
๘. เป็นองค์กรในการส่งเสริมและปฏิบัติในด้านทำนุบำรุงศิลปวัฒนธรรม
๙. มีการดำเนินงานที่มีประสิทธิภาพโดยใช้หลักธรรมาภิบาล
๑๐. มีระบบสารสนเทศที่ทันสมัยต่อการบริหารงานทั้งคณะฯ และโรงพยาบาลทันตกรรม

๑.๒ นโยบายการดำเนินงาน

นโยบายหลัก

นโยบายของคณะทันตแพทยศาสตร์ มหาวิทยาลัยนเรศวร มุ่งเน้นการตอบสนองต่อนโยบายและทิศทางการพัฒนาของมหาวิทยาลัย นโยบายของกระทรวงศึกษาธิการ (เดิม: ทบวงมหาวิทยาลัย) ทั้งนโยบายตามแผนอุดมศึกษาระยะยาว ๑๕ ปี และแผนพัฒนาการศึกษาระดับอุดมศึกษา รวมทั้งแผนพัฒนาเศรษฐกิจและสังคมแห่งชาติ ซึ่งได้แก่

๑. การกระจายโอกาสและการสร้างความเสมอภาค (Equity)
 ๒. การพัฒนาประสิทธิภาพการบริหารอุดมศึกษา (Efficiency)
 ๓. การมุ่งเน้นความเป็นเลิศทางวิชาการ (Excellency) และการประกันคุณภาพ (Quality Assurance)
 ๔. ความเป็นสากล (Internationalization)
 ๕. การมีส่วนร่วมในการจัดการศึกษาภาคเอกชน (Privatization)
- ทั้งนี้ได้กำหนดนโยบายของคณะฯ โดยการมีส่วนร่วมของผู้บริหารทุกฝ่ายทุกระดับ ตามภารกิจและแผนงานหลักของมหาวิทยาลัยนเรศวรดังนี้

นโยบายด้านการเรียนการสอน

๑. พัฒนาระบบการจัดการเรียนการสอนให้มีความคล่องตัว สามารถปรับเปลี่ยนได้
๒. สนับสนุนการพัฒนาและปรับปรุงหลักสูตรอย่างต่อเนื่อง ตอบสนองความต้องการของประเทศ และมีมาตรฐานตามเกณฑ์วิชาชีพ
๓. สนับสนุนให้มีการพัฒนาศักยภาพของอาจารย์
๔. ส่งเสริมการผลิตบัณฑิตที่มีคุณภาพและประสิทธิภาพทั้งด้านความรู้และคุณธรรม จริยธรรม
๕. ใช้ระบบฐานข้อมูลนิสิตเพื่อประกอบการเรียนการสอนอย่างมีประสิทธิภาพ
๖. จัดหา สนับสนุน และพัฒนาทรัพยากรเพื่อการศึกษาและเทคโนโลยีเพื่อการศึกษาในทุกด้านเพื่อส่งเสริมการเรียนรู้ของนิสิตอย่างต่อเนื่อง
๗. พัฒนาหลักสูตรบัณฑิตศึกษาให้เป็นหลักสูตรนานาชาติ

นโยบายด้านกิจกรรมพัฒนานิสิต

๑. พัฒนานิสิตให้เป็นบัณฑิตที่พึงประสงค์ เป็นผู้มีความพร้อมทั้งด้านวิชาการ วิชาชีพ คุณธรรม จริยธรรม บุคลิกภาพ สุขภาพกายและสุขภาพจิต
๒. ส่งเสริมกิจกรรมนิสิตที่เน้นการทำงานร่วมกับผู้อื่น และกิจกรรมที่สร้างสำนึกรับผิดชอบต่อตนเอง สังคม และประเทศชาติ เพื่ออยู่ในสังคมได้อย่างมีความสุข
๓. เสริมสร้างศักยภาพระบบการให้คำปรึกษา งานแนะแนวอาชีพ และการศึกษาต่อ

นโยบายด้านการวิจัย

๑. จัดระบบบริหารจัดการงานวิจัย และงานสร้างสรรค์ สอดคล้องกับยุทธศาสตร์ของชาติและมหาวิทยาลัย
๒. สนับสนุนให้อาจารย์ นิสิต และบุคลากรทุกระดับ ร่วมทำวิจัย โดยมีโครงการวิจัยเป็นของตนเอง ทั้งเพื่อการเรียนการสอน เพื่อค้นหาความรู้ใหม่ เพื่อแก้ไขปัญหาของชุมชน
๓. สนับสนุนการจัดกิจกรรมวิจัยในคณะฯ การประชุมระดับชาติและนานาชาติ เพื่อสร้างวัฒนธรรมการวิจัย
๔. สนับสนุนการเผยแพร่งานวิจัยทุกรูปแบบ และการนำผลงานวิจัยไปใช้ประโยชน์
๕. จัดหาปัจจัยเกื้อหนุนเพื่อสนับสนุนการวิจัย ได้แก่ ทุนวิจัย/เครื่องมือวิจัยให้เพียงพอ และเหมาะสมกับความต้องการของผู้วิจัย

นโยบายด้านการบริการทางวิชาการสู่สังคม

๑. ให้บริการทางทันตสาธารณสุขแก่ประชาชนในเขตภาคเหนือตอนล่างโดยหน่วยทันตกรรมพระราชทาน
๒. เป็นศูนย์กลางบริการวิชาการและแลกเปลี่ยนเรียนรู้แก่ทันตแพทย์และบุคลากรในเขตภาคเหนือตอนล่าง
๓. สนับสนุนให้คณาจารย์ นิสิตและบุคลากรนำปัญหาทางสุขภาพช่องปากและภูมิปัญญาท้องถิ่นมาสู่การวิจัย

นโยบายด้านการทำนุบำรุงศิลปวัฒนธรรม

๑. สนับสนุนบุคลากรทุกระดับ ทั้งอาจารย์ เจ้าหน้าที่และนิสิตให้มีส่วนร่วมในกิจกรรมที่มุ่งทำให้เกิดวัฒนธรรมที่ดีขึ้นในองค์กร
๒. สนับสนุนกิจกรรมที่มุ่งทำให้เกิดวัฒนธรรมที่ดีขึ้นในองค์กร

นโยบายด้านการบริหารและจัดการ

๑. เป็นองค์กรที่มีการบริหารจัดการโดยหลักธรรมาภิบาลอย่างแท้จริง
๒. ระบบการบริหารต้องมีความคล่องตัว และสามารถปรับเปลี่ยนได้
๓. งานด้านบริหารต้องนำนวัตกรรมและเทคโนโลยีใหม่มาใช้
๔. โครงสร้างและระบบที่สนับสนุนภารกิจหลัก ต้องมีประสิทธิภาพและคุณภาพ

นโยบายด้านการจัดการด้านระบบเทคโนโลยีสารสนเทศ

๑. การจัดการด้านระบบเทคโนโลยีสารสนเทศต้องมีความคล่องตัว (Agility) และความยืดหยุ่น (Flexibility)
๒. การจัดการด้านระบบเทคโนโลยีสารสนเทศมุ่งเน้นความเป็นเลิศในศักยภาพของเทคโนโลยีสารสนเทศ และระบบฐานข้อมูล เพื่อเอื้ออำนวยต่อการเรียนการสอน การวิจัย การบริการวิชาการสู่สังคม และการบริหารจัดการ โดยคำนึงถึงผู้รับบริการ บนพื้นฐานด้านการใช้งาน (Utilization) และความปลอดภัย (Safety) ของข้อมูล

นโยบายด้านการเงินและงบประมาณ

๑. มุ่งระดมทรัพยากรการเงินจากแหล่งต่างๆ เพื่อสนับสนุนการดำเนินงานของคณะฯ
๒. จัดสรรงบประมาณเพื่อให้การดำเนินงานของคณะฯ เป็นไปได้อย่างมีประสิทธิภาพ
๓. ประเมินผลการใช้งบประมาณ เพื่อให้ทราบถึงประสิทธิผลของการดำเนินงาน
๔. ตรวจสอบการเงินและงบประมาณอย่างเป็นระบบ เพื่อให้เกิดความโปร่งใสในการดำเนินงาน

นโยบายด้านงานประกันคุณภาพการศึกษาและพัฒนาองค์กร

๑. ดำเนินงานประกันคุณภาพการศึกษาตามแนวทางของมหาวิทยาลัยนเรศวร เพื่อเป็นกลไกในการควบคุมการดำเนินงานต่างๆ ตามภารกิจของคณะฯ ให้เป็นไปอย่างมีประสิทธิภาพ โดยเฉพาะเพื่อให้ได้บัณฑิตที่พึงประสงค์ และเตรียมรับการตรวจสอบประเมินจากภายนอก

๒. เสริมสร้างความรู้ ความเข้าใจเรื่องการประกันคุณภาพการศึกษาให้กับบุคลากรและนิสิต

๓. ส่งเสริมและสนับสนุนการดำเนินงานประกันคุณภาพการศึกษา ทั้งบุคลากรและนิสิต เพื่อสร้างความมั่นใจในคุณภาพของการจัดการศึกษา

๔. ส่งเสริมให้บุคลากรมีความรู้ในการจัดการความรู้ มีการแลกเปลี่ยนเรียนรู้ในหน่วยงาน และสามารถพัฒนางานประจำเป็นงานวิจัย

การเรียนการสอน

๒.๑ หลักสูตร

สภาพปัจจุบันของคณะทันตแพทยศาสตร์ ด้านวิชาการ

คณะทันตแพทยศาสตร์มีการจัดการเรียนการสอนที่มีคุณภาพและประสิทธิภาพ มีการประเมินและพัฒนาหลักสูตรรวมถึงการจัดการเรียนการสอนให้สอดคล้องกับความต้องการทางด้านวิชาการและวิชาชีพ มีการผลิตทันตบุคลากรให้สอดคล้องกับความต้องการของสังคม มีการปรับปรุงให้สอดคล้องกับนโยบายของมหาวิทยาลัย โดยนำผลจากการประเมินหลักสูตรในทุกด้านทุกรอบปีมาวิเคราะห์เพื่อหาแนวทางพัฒนาหลักสูตรในรอบ ๕ ปี เพื่อให้หลักสูตรมีความทันสมัย สามารถผลิตบัณฑิตที่มีคุณภาพ มีการจัดหาปัจจัยสนับสนุนการเรียนการสอนเพื่อส่งเสริมการเรียนรู้ของนิสิตอย่างมีคุณภาพและประสิทธิภาพโดยมุ่งเน้นการใช้เทคโนโลยีสารสนเทศในการค้นคว้าข้อมูล เพื่อสร้างองค์ความรู้ใหม่ในสาขาทันตแพทยศาสตร์และสาขาวิชาที่เกี่ยวข้อง มีการพัฒนาและวางแผนการเปิดหลักสูตรในระดับบัณฑิตศึกษา ซึ่งจะนำไปสู่การพัฒนาวิชาชีพ และระบบการบริการทางทันตสาธารณสุข ที่จะพัฒนาคุณภาพชีวิตและความเป็นอยู่ของประชาชน โดยเฉพาะในเขตจังหวัดภาคเหนือตอนล่าง ให้เท่าเทียมกับประชาชนในเขตเมืองใหญ่

ปัจจุบัน คณะทันตแพทยศาสตร์ ได้จัดให้มีการเรียนการสอนตามหลักสูตรและสาขาวิชา ดังต่อไปนี้

๑. หลักสูตรประกาศนียบัตรผู้ช่วยทันตแพทย์
๒. หลักสูตรทันตแพทยศาสตรบัณฑิต
๓. หลักสูตรวิทยาศาสตรมหาบัณฑิต สาขาวิชาทันตแพทยศาสตร์
๔. หลักสูตรปรัชญาดุษฎีบัณฑิต สาขาวิชาชีววิทยาช่องปาก

โครงการ / กิจกรรมที่ดำเนินการตามแผนปฏิบัติการประจำปี ๒๕๕๗

- | | |
|--|---|
| <p>๑. โครงการพัฒนาการเรียนการสอน</p> <ul style="list-style-type: none"> - ประเมินรายวิชา - ประเมินอาจารย์ผู้สอนโดยนิสิต - ประเมินอาจารย์ที่ปรึกษา - ประเมินหลักสูตรทันตแพทยศาสตรบัณฑิตก่อนจบ - ประเมินหลักสูตรทันตแพทยศาสตรบัณฑิตหลังจบ - ประเมินประสิทธิภาพบัณฑิตโดยผู้บังคับบัญชา - ประเมินความพึงพอใจ ปัจจัยบริหารการศึกษา(ปัจจัยเกื้อหนุน) - นิทรรศการวันวิทยาศาสตร์ | <p>ผลประเมินอยู่ในระดับมาก</p> <p>ผลประเมินอยู่ในระดับมาก</p> <p>ผลประเมินอยู่ในระดับมากที่สุด</p> <p>ผลประเมินอยู่ในระดับมาก</p> <p>ผลประเมินอยู่ในระดับมาก</p> <p>ผลประเมินอยู่ในระดับมาก</p> <p>ผลประเมินอยู่ในระดับมาก</p> <p>ผลประเมินอยู่ในระดับมาก</p> |
| <p>๒. โครงการส่งบัณฑิตสู่สังคม ๑๒</p> <ul style="list-style-type: none"> - การบรรยายเรื่อง “การพัฒนาบุคลิกภาพ” และ “การวางตัวในสังคม” - การบรรยายเรื่อง “ทำงานอย่างไรให้เป็นสุขและก้าวหน้า” - การบรรยาย เรื่อง “Hospital Accreditation” และ “๕ ส.” | <p>ผลประเมินอยู่ในระดับมาก</p> <p>ผลประเมินอยู่ในระดับมาก</p> <p>ผลประเมินอยู่ในระดับมากที่สุด</p> |

- การบรรยายเรื่อง “ทันตแพทย์ใหม่รู้จักทันตแพทย์สภา หรือยัง?” และเรื่อง “จรรยาบรรณวิชาชีพ” ผลประเมินอยู่ในระดับมาก
 - การบรรยายเรื่อง “ข้อควรปฏิบัติในการรับประทานอาหาร ตะวันตก” ผลประเมินอยู่ในระดับมาก
 - กิจกรรมอำลา ผลประเมินอยู่ในระดับมากที่สุด
๓. โครงการอบรมพัฒนาบุคลากรสายวิชาการคณะทันตแพทยศาสตร์
- การบรรยายเรื่อง “เทคนิคการสอนในคลินิกสำหรับนิสิตทันตแพทย์ระดับ ป.ตรี บัณฑิตศึกษา และผู้ช่วยทันตแพทย์” ผลประเมินอยู่ในระดับมาก
 - การบรรยาย เรื่อง “เทคนิคทางจิตวิทยาในการให้คำปรึกษา สำหรับอาจารย์ที่ปรึกษา” ผลประเมินอยู่ในระดับมากที่สุด
๔. โครงการเพิ่มพูนความรู้ นิสิตทันตแพทย์เพื่อผลิตบัณฑิตที่มีคุณภาพ
- การบรรยายเรื่อง “แนวทางการประเมินความรู้ความสามารถ ในการประกอบวิชาชีพทันตกรรมแบบใหม่” ผลประเมินอยู่ในระดับมาก

แผนการรับนิสิต จำนวนนิสิต และบัณฑิตคณะทันตแพทยศาสตร์

ตารางที่ ๑ แผนการรับนิสิต จำนวนนิสิต และบัณฑิตหลักสูตรประกาศนียบัตรผู้ช่วยทันตแพทย์

รุ่นที่	ปีการศึกษา	แผนการรับนิสิต	จำนวนนิสิตที่ศึกษาจริง/รุ่น	จำนวนนิสิตที่จบการศึกษา	หมายเหตุ			
					ลาออก	พ้นสภาพ	ลาพักการศึกษา	ยังไม่สำเร็จการศึกษา
๑	๒๕๔๕	๒๐	๑๕	๑๕	-	-	-	-
๒	๒๕๔๖	๒๐	๑๕	๑๕	-	-	-	-
๓	๒๕๔๗	๓๐	๑	๑	-	-	-	-
๔	๒๕๔๘	๓๐	๑	๑	-	-	-	-
๕	๒๕๔๙	๔๐	๒	๒	-	-	-	-
๖	๒๕๕๐	๔๐	๔	๔	-	-	-	-
๗	๒๕๕๑	๔๐	๑๐	๘	-	๒	-	-
๘	๒๕๕๒	๔๐	๓๘	๒๘	-	๑๐	-	-
๙	๒๕๕๓	๔๐	๒๗	๒๒	-	๕	-	-
๑๐	๒๕๕๔	๔๐	๗	๗	-	-	-	-
๑๑	๒๕๕๖	๔๐	๑๒	๑๒	-	-	-	-
๑๒	๒๕๕๗	๔๐	๑๒	-	๑	๑	-	๑๐

ตารางที่ ๒ แผนการรับนิสิต จำนวนนิสิต และบัณฑิตหลักสูตรทันตแพทยศาสตรบัณฑิต

รุ่นที่	ปีการศึกษา	แผนการรับนิสิต	จำนวนนิสิตที่ศึกษาจริง/รุ่น	จำนวนบัณฑิตที่จบการศึกษา	หมายเหตุ				
					ลาออก	ย้ายคณะ	พ้นสภาพ	เสียชีวิต	ยังไม่สำเร็จการศึกษา
๑	๒๕๔๐	๓๐	๒๘	๒๘	-	-	-	-	-
๒	๒๕๔๑	๔๕	๔๔	๔๒	๒	-	-	-	-
๓	๒๕๔๒	๔๕	๓๙	๓๕	๓	-	๑	-	-
๔	๒๕๔๓	๔๕	๓๕	๒๙	๕	-	๑	-	-
๕	๒๕๔๔	๔๕	๔๑	๓๖	๓	๑	๑	-	-
๖	๒๕๔๕	๔๕	๓๘	๓๖	๒	-	-	-	-
๗	๒๕๔๖	๖๐	๖๓	๕๑	๗	-	๔	-	๑
๘	๒๕๔๗	๖๐	๕๐	๔๐	๖	-	๑	-	๓
๙	๒๕๔๘	๘๕	๘๒	๖๙	-	-	๕	๑	๗
๑๐	๒๕๔๙	๘๕	๖๘	๔๙	๓	-	๓	-	๑๓
๑๑	๒๕๕๐	๘๕	๙๓	๕๔	๔	๒	-	-	๓๓
๑๒	๒๕๕๑	๘๕	๕๙	๒๗	๓	-	-	-	๒๙
๑๓	๒๕๕๒	๘๕	๗๔	-	๕	-	-	-	๖๙
๑๔	๒๕๕๓	๑๐๕	๘๔	-	๕	-	-	-	๗๙
๑๕	๒๕๕๔	๘๕	๘๐	-	๙	-	-	-	๗๑
๑๖	๒๕๕๕	๖๕	๕๗	-	๖	-	-	-	๕๑
๑๗	๒๕๕๖	๘๕	๕๔	-	๒	-	-	-	๕๒
๑๘	๒๕๕๗	๕๘	๕๘	-	-	-	-	-	๕๘

ตารางที่ ๓ แผนการรับนิสิต จำนวนนิสิต และบัณฑิตหลักสูตรวิทยาศาสตรมหาบัณฑิต สาขาวิชาทันตแพทยศาสตร์ กลุ่มวิชาวิทยาเอ็นโดดอนต์

ปีการศึกษา	แผนการรับนิสิต	จำนวนนิสิตที่ศึกษาจริง/รุ่น	จำนวนนิสิตที่จบการศึกษา	หมายเหตุ		
				พ้นสภาพ	ลาพักการศึกษา	ยังไม่สำเร็จการศึกษา
๒๕๕๐	๕	๒	๒	-	-	-
๒๕๕๑	๕	๒	๒	-	-	-
๒๕๕๒	๕	๑	๑	-	-	-
๒๕๕๓	๕	-	-	-	-	-
๒๕๕๔	๕	๒	-	-	-	๒
๒๕๕๕	-	-	-	-	-	-
๒๕๕๖	-	-	-	-	-	-
๒๕๕๗	๓	๓	-	-	-	-



ตารางที่ ๔ แผนการรับนิสิต จำนวนนิสิต และบัณฑิตหลักสูตรวิทยาศาสตร์มหาบัณฑิต
สาขาวิชาทันตแพทยศาสตร์ กลุ่มวิชาทันตกรรมจัดฟัน

ปีการศึกษา	แผนการรับนิสิต	จำนวนนิสิตที่ศึกษาจริง/รุ่น	จำนวนนิสิตที่จบการศึกษา	หมายเหตุ		
				พันสภาพ	ลาพักการศึกษา	ยังไม่สำเร็จการศึกษา
๒๕๕๗	๖	๖	-	-	-	-

ตารางที่ ๕ แผนการรับนิสิต จำนวนนิสิต และบัณฑิตหลักสูตรวิทยาศาสตร์มหาบัณฑิต
สาขาวิชาชีววิทยาช่องปาก แบบ ๒(๑)

ปีการศึกษา	แผนการรับนิสิต	จำนวนนิสิตที่ศึกษาจริง/รุ่น	จำนวนนิสิตที่จบการศึกษา	หมายเหตุ		
				พันสภาพ	ลาพักการศึกษา	ยังไม่สำเร็จการศึกษา
๒๕๔๙	๕	๒	๑	-	-	๑
๒๕๕๐	๕	-	-	-	-	-
๒๕๕๑	๕	-	-	-	-	-
๒๕๕๒	๕	-	-	-	-	-
๒๕๕๓	๒	-	-	-	-	-
๒๕๕๔	๒	-	-	-	-	-
๒๕๕๕	-	-	-	-	-	-

ตารางที่ ๖ แผนการรับนิสิต จำนวนนิสิต และบัณฑิตหลักสูตรปรัชญาดุษฎีบัณฑิต
สาขาวิชาชีววิทยาช่องปาก แบบ ๒(๑)

ปีการศึกษา	แผนการรับนิสิต	จำนวนนิสิตที่ศึกษาจริง/รุ่น	จำนวนนิสิตที่จบการศึกษา	หมายเหตุ		
				พันสภาพ	ลาพักการศึกษา	ยังไม่สำเร็จการศึกษา
๒๕๕๖	๑	-	-	-	-	๑
๒๕๕๗	-	-	-	-	-	-

ตารางที่ ๗ จำนวนนิสิตที่ศึกษาในหลักสูตรทันตแพทยศาสตรบัณฑิต

ปีการศึกษา	จำนวนนิสิต						รวม
	ชั้นปีที่ ๑	ชั้นปีที่ ๒	ชั้นปีที่ ๓	ชั้นปีที่ ๔	ชั้นปีที่ ๕	ชั้นปีที่ ๖	
๒๕๔๔	๔๑	๓๒	๓๗	๔๔	๒๘	-	๑๘๒
๒๕๔๕	๔๓	๔๑	๓๓	๓๙	๔๓	๒๙	๒๒๘
๒๕๔๖	๖๓	๓๗	๓๘	๓๑	๓๗	๔๒	๒๔๘
๒๕๔๗	๔๗	๕๒	๓๖	๓๗	๓๑	๓๗	๒๔๐
๒๕๔๘	๘๒	๔๔	๕๒	๓๖	๓๗	๓๐	๒๘๑
๒๕๔๙	๖๗	๘๒	๔๔	๕๕	๓๘	๓๖	๓๓๒
๒๕๕๐	๙๓	๖๖	๘๐	๕๐	๕๕	๓๘	๓๘๒
๒๕๕๑	๕๙	๙๐	๖๗	๘๒	๔๖	๕๗	๓๙๒
๒๕๕๒	๗๖	๕๗	๙๑	๘๔	๖๔	๔๙	๔๒๑
๒๕๕๓	๘๔	๗๓	๕๗	๙๘	๗๗	๗๗	๔๖๖
๒๕๕๔	๘๑	๘๑	๗๓	๘๙	๖๔	๙๙	๔๘๗
๒๕๕๕	๕๗	๗๕	๗๙	๙๕	๖๓	๑๓๑	๔๙๗
๒๕๕๖	๕๔	๕๑	๗๓	๙๕	๗๔	๑๔๐	๔๘๗
๒๕๕๗	๕๘	๕๓	๕๓	๙๒	๗๕	๑๓๕	๔๖๖

คณะกรรมการประจำหลักสูตร

นอกจากนี้ ยังมีการแต่งตั้งอาจารย์ประจำหลักสูตรและอาจารย์ผู้รับผิดชอบหลักสูตร โดยอาจารย์ผู้รับผิดชอบหลักสูตรจะทำหน้าที่ในการบริหารหลักสูตรและการเรียนการสอน การพัฒนาหลักสูตร การติดตามประเมินผลหลักสูตร และหน้าที่อื่นที่เกี่ยวข้อง ดังรายนามต่อไปนี้

หลักสูตรประกาศนียบัตรผู้ช่วยทันตแพทย์

- | | |
|----------------------------------|------------|
| ๑. อาจารย์ ทันตแพทย์ พิเชิต | งามวรรณกุล |
| ๒. อาจารย์ ทันตแพทย์หญิง จุฑามาศ | อรรถโกมล* |
| ๓. อาจารย์ ทันตแพทย์หญิง ธนิดา | โพธิ์ดี* |
| ๔. อาจารย์ ดร.จันทร์ทิภา | จบศรี |
| ๕. อาจารย์ ทันตแพทย์หญิง รัชฎา | ชาญสมานี* |

หลักสูตรทันตแพทยศาสตรบัณฑิต

- | | |
|--|-----------|
| ๑. ผู้ช่วยศาสตราจารย์ ทันตแพทย์หญิง ลลิตกร | พรหมมา |
| ๒. อาจารย์ ทันตแพทย์หญิง ดร.ศิริลาวัลย์ | โตะนาค* |
| ๓. อาจารย์ ทันตแพทย์หญิง หทัยรัตน์ | เลชนะชนะ |
| ๔. อาจารย์ ทันตแพทย์ ดร.ชายแดน | อินตะปา |
| ๕. อาจารย์ ทันตแพทย์ รณยุทธ | ชาญสมานี* |

หลักสูตรวิทยาศาสตรมหาบัณฑิต สาขาวิชาทันตแพทยศาสตร์

๑. ผู้ช่วยศาสตราจารย์ ทันตแพทย์หญิง ดร.พริยา	สุรภีพงศ์พันธ์*
๒. ผู้ช่วยศาสตราจารย์ ทันตแพทย์หญิง ดร.เกษศิริ	วิศิษฐ์พรหม*
๓. อาจารย์ ทันตแพทย์หญิง ดร.นวภรณ์	จิตตภิรมย์ศักดิ์
๔. ผู้ช่วยศาสตราจารย์ ทันตแพทย์ ดร.ไพบูลย์	จิตประเสริฐวงศ์
๕. อาจารย์ ทันตแพทย์หญิง ดร.กรชนก	วัยคฆานนท์*

หลักสูตรปรัชญาดุษฎีบัณฑิต สาขาวิชาชีววิทยาช่องปาก

๑. ศาสตราจารย์พิเศษ ทันตแพทย์หญิง ดร.วิสาชะ	ลิมวงศ์*
๒. ผู้ช่วยศาสตราจารย์ ทันตแพทย์หญิง ดร.รุ่งอรุณ	เกரியงไกร*
๓. อาจารย์ ดร.ประวีณ	วัยคฆานนท์
๔. อาจารย์ ทันตแพทย์หญิง ดร.บุญทริกา	ชื่นจิตกุลถาวร*
๕. อาจารย์ ทันตแพทย์หญิง ดร.สุวิมล	เจตนาเชี่ยวชาญกิจ*

หมายเหตุ * หมายถึง อาจารย์ผู้รับผิดชอบหลักสูตร

๒.๒ กระบวนการเรียนการสอน

คณะทันตแพทยศาสตร์ได้แบ่งภาควิชาออกเป็น ๕ ภาควิชาดังนี้

๑. ภาควิชาชีววิทยาช่องปาก รับผิดชอบการจัดการเรียนการสอนและการประเมินผลหมวดวิชาเฉพาะด้าน กลุ่มวิชาชีววิทยาช่องปาก และกลุ่มวิชาวิจัยและเสริมทักษะวิชาชีพ

๒. ภาควิชาทันตกรรมบูรณะ รับผิดชอบการจัดการเรียนการสอนและการประเมินผลหมวดวิชาเฉพาะด้าน กลุ่มวิชาสาขาทันตกรรมหัตถการ กลุ่มวิชาเอ็นโดดอนติกส์ กลุ่มวิชาทันตกรรมประดิษฐ์ และกลุ่มวิชาทันตกรรมบดเคี้ยว

๓. ภาควิชาทันตกรรมป้องกัน รับผิดชอบการจัดการเรียนการสอนและการประเมินผลหมวดวิชาเฉพาะด้าน กลุ่มวิชาปริทันตวิทยา กลุ่มวิชาทันตกรรมสำหรับเด็ก กลุ่มวิชาทันตกรรมจัดฟัน และกลุ่มวิชาทันตกรรมชุมชน

๔. ภาควิชาศัลยศาสตร์ช่องปาก รับผิดชอบการจัดการเรียนการสอนและการประเมินผลหมวดวิชาเฉพาะด้าน กลุ่มวิชาศัลยศาสตร์ช่องปาก

๕. ภาควิชาทันตกรรมวินิจฉัย รับผิดชอบการจัดการเรียนการสอนและการประเมินผลหมวดวิชาเฉพาะด้าน กลุ่มวิชาทันตกรรมวินิจฉัย กลุ่มวิชาเวชศาสตร์ช่องปาก และกลุ่มวิชาพยาธิวิทยาช่องปาก

สรุปผลประเมินการจัดการเรียนการสอน

ในแต่ละปีการศึกษามีการประเมินผลการจัดการเรียนการสอนของผู้สอนทุกรายวิชา เพื่อเป็นข้อมูลในการปรับปรุงกระบวนการเรียนการสอนให้มีคุณภาพ ข้อหลักในการประเมินการจัดการเรียนการสอน คือ ความเหมาะสมของบุคลิกภาพ ความตรงต่อเวลา แนวทางและวิธีการสอนทั่วไป การวัดและประเมินผลการสอน และการตอบคำถามของผู้สอน โดยผลการประเมินส่วนใหญ่อยู่ในระดับมากที่สุด

แผนภูมิที่ ๑ ค่าเฉลี่ยการประเมินการจัดการเรียนการสอน ประจำปีการศึกษา ๒๕๕๗

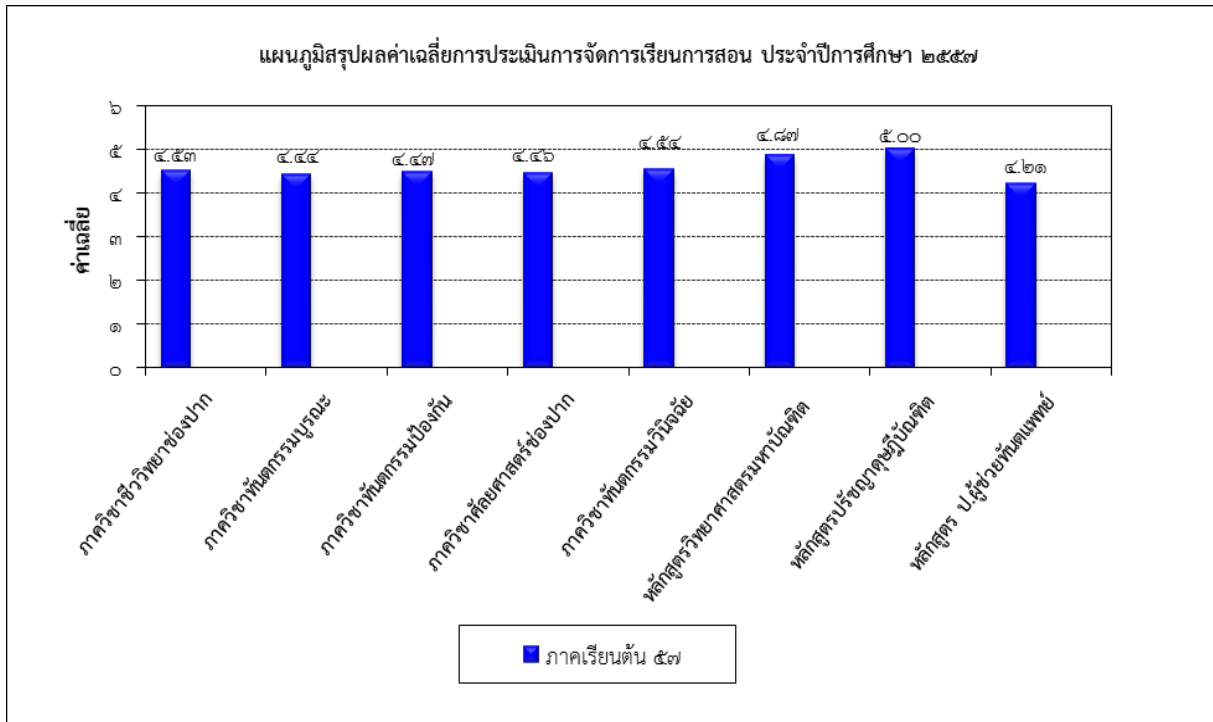

หมายเหตุ ในภาคการศึกษาปลาย ของปีการศึกษา ๒๕๕๗ อยู่ในช่วงกำลังดำเนินการ

โดยมีเกณฑ์การประเมินดังนี้

- | | | | |
|---------------|------------|---------------|-----------|
| ๑.๐๐ - ๑.๔๙ = | น้อยที่สุด | ๓.๕๐ - ๔.๔๙ = | มาก |
| ๑.๕๐ - ๒.๔๙ = | น้อย | ๔.๕๐ - ๕.๐๐ = | มากที่สุด |
| ๒.๕๐ - ๓.๔๙ = | ปานกลาง | | |

จำนวนชั่วโมงบรรยายและฝึกปฏิบัติของนิสิตคณะทันตแพทยศาสตร์

ตารางที่ ๔ จำนวนชั่วโมงบรรยายและฝึกปฏิบัติของนิสิตคณะทันตแพทยศาสตร์ ประจำปีการศึกษา ๒๕๕๗

ภาควิชา	จำนวนชั่วโมงต่อปีการศึกษา							
	ป.ผู้ช่วยทันตแพทย์		ปริญญาตรี		ปริญญาโท		ปริญญาเอก	
	บรรยาย	บรรยาย	บรรยาย	ปฏิบัติ	บรรยาย	ปฏิบัติ	บรรยาย	ปฏิบัติ
ภาควิชาชีววิทยาช่องปาก	๔๕	๔๕	๓๔๕	๒๗๐	๔๕	-	-	๗๘๐
ภาควิชาทันตกรรมบูรณะ	๙๐	๙๐	๒๑๐	๘๑๐	๗๕	๔๕๐	-	-
ภาควิชาทันตกรรมป้องกัน	๖๐	๖๐	๓๗๕	๘๑๐	๑๕๐	๓๖๐	-	-
ภาควิชาศัลยศาสตร์ช่องปาก	๑๕	๑๕	๑๙๕	๖๗๕	-	-	-	-
ภาควิชาทันตกรรมวินิจฉัย	๖๐	๖๐	๑๕๐	๑๘๐	-	-	-	-



ปัจจัยการบริหารการศึกษา (ปัจจัยเกื้อหนุน)

นอกจากนี้ คณะฯ ยังมีปัจจัยเกื้อหนุนในด้านการเรียนการสอนต่าง ๆ ดังนี้

๑. คอมพิวเตอร์ที่ให้บริการสืบค้นในห้องคอมพิวเตอร์ จำนวน ๓๐ เครื่อง
๒. คอมพิวเตอร์ที่ใช้ในคลินิกทันตกรรม จำนวน ๒๐๐ เครื่อง
๓. ห้องอ่านหนังสือ ซึ่งบางรายการได้รับมอบเงินทุนการศึกษาจากอาจารย์ บุคลากร หน่วยงานต่างๆ และบริษัทจำหน่ายหนังสือ มีรายละเอียดดังนี้
 - คอมพิวเตอร์ที่ให้บริการสืบค้น จำนวน ๑๗ เครื่อง
 - หนังสือภาษาไทย จำนวน ๒,๐๗๓ เล่ม
 - หนังสือภาษาอังกฤษ จำนวน ๒,๐๖๖ เล่ม
 - วารสารภาษาไทย จำนวน ๑๒ ชื่อเรื่อง
 - วารสารภาษาอังกฤษ จำนวน ๑๕ ชื่อเรื่อง
๔. ห้องปฏิบัติการทันตกรรม รองรับนิสิตได้ ๑๐๐ คน จำนวน ๒ ห้อง
๕. ห้องปฏิบัติการทางวิทยาศาสตร์
๖. หน่วยวิจัยชีววิทยาช่องปากและพันธุศาสตร์
๗. หน่วยวิจัยชีววัสดุและนาโนเทคโนโลยี

จำนวนบัณฑิตที่สำเร็จการศึกษา

ตารางที่ ๙ ตารางจำนวนบัณฑิต ที่สำเร็จการศึกษา ประจำปีการศึกษา ๒๕๕๖

หลักสูตร	จำนวน	ร้อยละของผู้มีงานทำ
ประกาศนียบัตรผู้ช่วยทันตแพทย์	๑๒	๘๓ %
ทันตแพทยศาสตรบัณฑิต	๗๑	๑๐๐ %
วิทยาศาสตรมหาบัณฑิต	๑	๑๐๐ %
รวม	๘๔	๙๘ %

สถานที่خذใช้ทุนของบัณฑิตหลักสูตรทันตแพทย์บัณฑิต รุ่นที่ ๑๒

ตารางที่ ๑๐ สถานที่ทำงานของบัณฑิตหลักสูตรทันตแพทย์บัณฑิต รุ่นที่ ๑๒ ในและนอกเขต ๙ จังหวัดภาคเหนือตอนล่าง

ในเขต	นอกเขต	รวม
จำนวน ๔๒ คน	จำนวน ๒๙ คน	จำนวน ๗๑ คน
คิดเป็น ๕๙%	คิดเป็น ๔๑%	๑๐๐%

สรุปผลประเมินหลักสูตรทันตแพทยศาสตรบัณฑิต

ตารางที่ ๑๑ ผลประเมินหลักสูตรทันตแพทยศาสตรบัณฑิต รุ่นที่ ๑๒ ก่อนจบการศึกษา
ประจำปีการศึกษา ๒๕๕๖

ลำดับที่	ลักษณะ	ค่าเฉลี่ย	SD
๑	จำนวนหน่วยกิตโดยรวม	๔.๑๔	๐.๕๔
๒	จำนวนหน่วยกิตหมวดวิชาศึกษาทั่วไป	๓.๙๓	๐.๗๕
๓	จำนวนหน่วยกิตกลุ่มวิชาแกน	๔.๑๗	๐.๖๕
๔	จำนวนหน่วยกิตกลุ่มวิชาเอก	๔.๒๙	๐.๕๓
๕	จำนวนหน่วยกิตหมวดวิชาเลือกเสรี	๓.๘๘	๐.๗๗
๖	จำนวนหน่วยกิตแต่ละชั้นปี	๓.๙๑	๐.๗๑
๗	การจัดการเรียนการสอน	๓.๘๔	๐.๖๔
๘	การวัดและประเมินผล	๓.๘๖	๐.๘๓
๙	การศึกษาค้นคว้าด้วยตนเอง	๔.๐๓	๐.๖๗
๑๐	สื่อและวัสดุการเรียนการสอน	๓.๙๑	๐.๖๓
๑๑	การฝึกปฏิบัติงานคลินิก	๔.๐๙	๐.๖๘
ค่าเฉลี่ยรวม		๔.๐๑	๐.๖๗

จากตารางพบว่านิสิตโดยส่วนใหญ่มีความคิดเห็นว่าหลักสูตรทันตแพทยศาสตรบัณฑิต มีความเหมาะสมในด้านต่าง ๆ เหล่านี้อยู่ในระดับมาก (๔.๐๑)

ตารางที่ ๑๒ ผลประเมินหลักสูตรทันตแพทยศาสตรบัณฑิต รุ่นที่ ๑๒
(ภายหลังออกไปปฏิบัติงานใช้ทุน)

ลำดับที่	ลักษณะ	ค่าเฉลี่ย	SD
๑	จำนวนหน่วยกิตโดยรวม	๔.๑๔	๐.๖๐
๒	จำนวนหน่วยกิตหมวดวิชาศึกษาทั่วไป	๓.๗๐	๐.๘๐
๓	จำนวนหน่วยกิตกลุ่มวิชาแกน	๔.๑๔	๐.๖๔
๔	จำนวนหน่วยกิตกลุ่มวิชาเอก	๔.๒๐	๐.๖๕
๕	จำนวนหน่วยกิตหมวดวิชาเลือกเสรี	๓.๗๖	๐.๗๙
๖	จำนวนหน่วยกิตแต่ละชั้นปี	๓.๘๑	๐.๗๓
๗	การจัดการเรียนการสอน	๓.๙๙	๐.๗๕
๘	การวัดและประเมินผล	๓.๙๐	๐.๗๘
๙	การศึกษาค้นคว้าด้วยตนเอง	๓.๘๐	๐.๗๗
๑๐	สื่อและวัสดุการเรียนการสอน	๓.๙๗	๐.๖๘
๑๑	การฝึกปฏิบัติงานคลินิก	๔.๐๙	๐.๗๔
ค่าเฉลี่ยรวม		๓.๙๕	๐.๗๒

จากตารางพบว่าบัณฑิตโดยส่วนใหญ่มีความคิดเห็นว่าหลักสูตรทันตแพทยศาสตรบัณฑิต มีความเหมาะสมในด้านต่าง ๆ เหล่านี้อยู่ในระดับมาก (๓.๙๕)

สรุปผลประเมินหลักสูตรระดับบัณฑิตศึกษา

ตารางที่ ๑๓ ผลประเมินหลักสูตรระดับบัณฑิตศึกษา ก่อนจบการศึกษา
ประจำปีการศึกษา ๒๕๕๖

ข้อมูลด้านต่างๆ	ค่าเฉลี่ย	SD
๑. วัตถุประสงค์ของหลักสูตร		
๑.๑ ท่านทราบวัตถุประสงค์ก่อนเริ่มศึกษาในหลักสูตรนี้	๕.๐๐	๐.๐๐
๑.๒ ท่านบรรลุวัตถุประสงค์ หลังจากจบการศึกษาหลักสูตรนี้	๔.๐๐	๐.๐๐
๑.๓ ท่านคิดว่าวัตถุประสงค์ของหลักสูตรนี้ สนองต่อความต้องการของสังคมไทย	๕.๐๐	๐.๐๐
๒. การเรียนการสอน		
๒.๑ ความเหมาะสมระหว่างจำนวนหน่วยกิตและเวลาที่กำหนด	๕.๐๐	๐.๐๐
๒.๒ ความเหมาะสมของจำนวนรายวิชาบังคับร่วม	๕.๐๐	๐.๐๐
๒.๓ ความเหมาะสมของจำนวนรายวิชาเฉพาะ	๔.๐๐	๐.๐๐
๒.๔ ความสอดคล้องระหว่างเนื้อหาของหลักสูตรกับวัตถุประสงค์	๕.๐๐	๐.๐๐
๒.๕ ความเหมาะสมของวิธีจัดการเรียนการสอน	๕.๐๐	๐.๐๐
๒.๖ มีเวลาศึกษาค้นคว้าหาความรู้ด้วยตนเอง	๕.๐๐	๐.๐๐
๒.๗ ห้องสมุด มีตำรา วารสาร และสื่อทัศนูปกรณ์เพียงพอ	๕.๐๐	๐.๐๐
๒.๘ ความเหมาะสมของการสอนภาคปฏิบัติ และ/หรือภาคบรรยาย	๔.๐๐	๐.๐๐
๒.๙ ความเหมาะสมของการสอนภาคทฤษฎี	๕.๐๐	๐.๐๐
๒.๑๐ ความเหมาะสมของการสอนสัมมนา	๔.๐๐	๐.๐๐
๒.๑๑ การทำวิทยานิพนธ์สามารถนำไปใช้พัฒนาความรู้และเทคโนโลยีเพื่องานทันตกรรมระดับสูงได้	๕.๐๐	๐.๐๐
๓. การประเมิน		
๓.๑ มีการประเมินผลการเรียนที่ชัดเจนและมีระบบ	๕.๐๐	๐.๐๐
๓.๒ การประเมินผลสอดคล้องกับวัตถุประสงค์	๔.๐๐	๐.๐๐
๔. การนำไปใช้ประโยชน์		
๔.๑ การนำความรู้ ความสามารถที่ได้จากการเรียนการสอนไปใช้ประโยชน์	๕.๐๐	๐.๐๐
๔.๒ ประโยชน์จากการทำวิทยานิพนธ์ทั้งต่อตนเองและต่อสาธารณชน	๕.๐๐	๐.๐๐
๔.๓ การให้คำปรึกษาในสาขาอื่น ๆ ที่เกี่ยวข้องกับสาขาที่ท่านศึกษาอยู่อย่างมั่นใจ	๕.๐๐	๐.๐๐
ค่าเฉลี่ยรวม	๔.๗๔	๐.๐๐

จากตารางพบว่าบัณฑิตโดยส่วนใหญ่มีความคิดเห็นว่าหลักสูตรระดับบัณฑิตศึกษา มีความเหมาะสมในด้านต่าง ๆ เหล่านี้อยู่ในระดับมาก (๔.๗๔)

**ตารางที่ ๑๔ ผลประเมินหลักสูตรระดับบัณฑิตศึกษา ประเมินโดยบัณฑิตผู้จบหลักสูตร
ประจำปีการศึกษา ๒๕๕๖**

ข้อมูลด้านต่างๆ	ค่าเฉลี่ย	SD
๑. วัตถุประสงค์ของหลักสูตร		
๑.๑ ท่านทราบวัตถุประสงค์ก่อนเริ่มศึกษาในหลักสูตรนี้	๔.๐๐	๐.๐๐
๑.๒ ท่านบรรลุวัตถุประสงค์ หลังจากจบการศึกษาหลักสูตรนี้	๕.๐๐	๐.๐๐
๑.๓ ท่านคิดว่าวัตถุประสงค์ของหลักสูตรนี้ สนองต่อความต้องการของสังคมไทย	๕.๐๐	๐.๐๐
๒. การเรียนการสอน		
๒.๑ ความเหมาะสมระหว่างจำนวนหน่วยกิตและเวลาที่กำหนด	๕.๐๐	๐.๐๐
๒.๒ ความเหมาะสมของจำนวนรายวิชาบังคับร่วม	๕.๐๐	๐.๐๐
๒.๓ ความเหมาะสมของจำนวนรายวิชาเฉพาะ	๕.๐๐	๐.๐๐
๒.๔ ความสอดคล้องระหว่างเนื้อหาของหลักสูตรกับวัตถุประสงค์	๕.๐๐	๐.๐๐
๒.๕ ความเหมาะสมของวิธีจัดการเรียนการสอน	๕.๐๐	๐.๐๐
๒.๖ มีเวลาศึกษาค้นคว้าหาความรู้ด้วยตนเอง	๔.๐๐	๐.๐๐
๒.๗ ห้องสมุด มีตำรา วารสาร และสื่อที่สนับสนุนเพียงพอ	๕.๐๐	๐.๐๐
๒.๘ ความเหมาะสมของการสอนภาคปฏิบัติ และ/หรือภาคบรรยาย	๔.๐๐	๐.๐๐
๒.๙ ความเหมาะสมของการสอนภาคทฤษฎี	๕.๐๐	๐.๐๐
๒.๑๐ ความเหมาะสมของการสอนสัมมนา	๕.๐๐	๐.๐๐
๒.๑๑ การทำวิทยานิพนธ์สามารถนำไปใช้พัฒนาความรู้และเทคโนโลยีเพื่องานทันตกรรมระดับสูงได้	๔.๐๐	๐.๐๐
๓. การประเมิน		
๓.๑ มีการประเมินผลการเรียนที่ชัดเจนและมีระบบ	๕.๐๐	๐.๐๐
๓.๒ การประเมินผลสอดคล้องกับวัตถุประสงค์	๕.๐๐	๐.๐๐
๔. เมื่อจบหลักสูตร ท่านมีคุณสมบัติหรือความสามารถต่อไปนี้มากน้อยเพียงใด		
ด้านคุณธรรม จริยธรรม		
๔.๑ แสดงออกซึ่งภาวะผู้นำในการส่งเสริมการมีวินัย และความรับผิดชอบ ต่อตนเองและสังคม	๓.๐๐	๐.๐๐
๔.๒ แสดงออกซึ่งภาวะผู้นำในการส่งเสริมการสร้าง ความซื่อสัตย์ทั้งต่อตนเอง และสังคม	๕.๐๐	๐.๐๐
๔.๓ แสดงออกซึ่งภาวะผู้นำในการส่งเสริมให้เกิดการเคารพกฎ ระเบียบ ข้อบังคับ ขององค์กร และสังคม รวมทั้งเคารพสิทธิและรับฟังความคิดเห็นของผู้อื่น	๔.๐๐	๐.๐๐
๔.๔ มีจิตสำนึกและตระหนักในการปฏิบัติตนตามจรรยาบรรณวิชาชีพและจรรยาบรรณนักวิจัย	๕.๐๐	๐.๐๐
ด้านความรู้		
๔.๕ มีความรู้อย่างลึกซึ้งในสาขาวิชาที่ศึกษา และมีความเข้าใจเกี่ยวกับหลักการและทฤษฎีที่สำคัญในเนื้อหาที่เกี่ยวข้องกับสาขาวิชา	๔.๐๐	๐.๐๐
๔.๖ สามารถวิเคราะห์ปัญหา รวมทั้งประยุกต์ความรู้ทักษะ และการใช้เครื่องมือที่เหมาะสมกับการแก้ไขปัญหา	๕.๐๐	๐.๐๐

**ตารางที่ ๑๔ ผลประเมินหลักสูตรระดับบัณฑิตศึกษา ประเมินโดยบัณฑิตผู้จบหลักสูตร
ประจำปีการศึกษา ๒๕๕๖ (ต่อ)**

ข้อมูลด้านต่างๆ	ค่าเฉลี่ย	SD
๔.๗ สามารถติดตามความก้าวหน้าทางวิชาการทั้งในระดับประเทศและระดับนานาชาติเพื่อทราบทิศทางการวิจัยของสาขาวิชาที่เกี่ยวข้อง	๕.๐๐	๐.๐๐
ด้านทักษะปัญญา		
๔.๘ สามารถใช้ความรู้วิเคราะห์ประเด็นและปัญหาด้านวิชาการ	๕.๐๐	๐.๐๐
๔.๙ สามารถสังเคราะห์ผลงานการวิจัยและข้อมูลทางวิชาการ	๕.๐๐	๐.๐๐
๔.๑๐ สามารถประยุกต์ความรู้และทักษะกับการแก้ไขปัญหาได้อย่างเหมาะสม	๕.๐๐	๐.๐๐
ด้านความสัมพันธ์ระหว่างบุคคลและความรับผิดชอบ		
๔.๑๑ มีความรับผิดชอบในงานที่ได้รับมอบหมาย	๔.๐๐	๐.๐๐
๔.๑๒ สามารถวางแผนและรับผิดชอบการพัฒนาการเรียนรู้ทั้งของตนเองและทางสังคมอย่างต่อเนื่อง	๔.๐๐	๐.๐๐
๔.๑๓ สามารถทำงานร่วมกับผู้อื่น มีมนุษยสัมพันธ์ที่ดีและยอมรับความคิดเห็นที่แตกต่างจากผู้ร่วมงาน	๕.๐๐	๐.๐๐
ด้านทักษะการวิเคราะห์เชิงตัวเลข การสื่อสาร และการใช้เทคโนโลยีสารสนเทศ		
๔.๑๔ สามารถเลือกใช้คณิตศาสตร์ หรือสถิติในการศึกษาค้นคว้า แผลผล นำเสนอผลงานและเสนอแนะแนวทางในการแก้ปัญหาได้อย่างเหมาะสม	๕.๐๐	๐.๐๐
๔.๑๕ สามารถสื่อสาร ถ่ายทอดความรู้ นำเสนอผลงาน ทั้งในรูปแบบการเขียน การบรรยาย และการอภิปรายได้อย่างเหมาะสม	๔.๐๐	๐.๐๐
๔.๑๖ สามารถใช้เทคโนโลยีสารสนเทศในการสืบค้น รวบรวม ประมวลผล แปลความหมายและนำเสนอข้อมูลที่เกี่ยวข้องอย่างเหมาะสม	๕.๐๐	๐.๐๐
ค่าเฉลี่ยรวม	๔.๖๖	๐.๐๐

จากตารางพบว่าบัณฑิตโดยส่วนใหญ่มีความคิดเห็นว่าหลักสูตรระดับบัณฑิตศึกษา มีความเหมาะสมในด้านต่าง ๆ เหล่านี้อยู่ในระดับมากที่สุด (๔.๖๖)

**ตารางที่ ๑๕ ผลการประเมินประสิทธิภาพในการปฏิบัติงานของบัณฑิตหลักสูตรทันตแพทย์บัณฑิต รุ่น ๑๒
โดยผู้บังคับบัญชา ประจำปีการศึกษา ๒๕๕๖**

ประเด็นพิจารณา	ระดับความคิดเห็น	
	\bar{X}	SD
ด้านคุณธรรม จริยธรรม		
๑. มีความซื่อสัตย์ สุจริต	๔.๖๖	๐.๕๕
๒. มีระเบียบวินัย	๔.๓๘	๐.๖๙
๓. ตรงต่อเวลา	๔.๓๒	๐.๖๗
๔. มีความเสียสละและเห็นต่อประโยชน์ส่วนรวม	๔.๓๔	๐.๖๘
๕. มีจรรยาบรรณในวิชาชีพ	๔.๕๗	๐.๕๔
๖. การเคารพกฎเกณฑ์ ระเบียบขององค์กร/หน่วยงาน	๔.๔๒	๐.๖๖

ตารางที่ ๑๕ ผลการประเมินประสิทธิภาพในการปฏิบัติงานของบัณฑิตหลักสูตรทันตแพทย์บัณฑิต รุ่น ๑๒ โดยผู้บังคับบัญชา ประจำปีการศึกษา ๒๕๕๖ (ต่อ)

ประเด็นพิจารณา	ระดับความคิดเห็น	
	\bar{X}	SD
๗. มีความอดทนต่อสภาวะแวดล้อมในการทำงาน	๔.๔๐	๐.๖๙
๘. มีความขยันหมั่นเพียรในการทำงาน	๔.๔๒	๐.๖๐
ด้านความรู้		
๑. มีความรู้ในหลักวิชาชีพที่เกี่ยวข้องโดยตรงกับหน้าที่การงาน	๔.๑๗	๐.๖๑
๒. มีความเข้าใจขั้นตอนและวิธีการในการปฏิบัติงานในหน้าที่	๔.๑๑	๐.๕๘
๓. มีความรู้ในระดับที่สามารถปฏิบัติงานให้บรรลุเป้าหมายอย่างมีประสิทธิภาพและมีประสิทธิผล	๔.๐๖	๐.๖๓
๔. มีความสามารถนำความรู้มาประยุกต์ใช้ในการปฏิบัติงานอย่างสร้างสรรค์	๔.๐๖	๐.๖๙
๕. เป็นผู้แสวงหาความรู้เพิ่มเติมอย่างต่อเนื่อง	๔.๐๒	๐.๖๔
๖. มีความเชี่ยวชาญในสาขาวิชาชีพ	๓.๙๑	๐.๖๓
ด้านทักษะทางปัญญา		
๑. มีความสามารถในการรวบรวมข้อมูล แนวคิด และประเมินข้อมูลต่างๆ ได้	๓.๙๑	๐.๕๓
๒. มีความสามารถในการวิเคราะห์และแก้ไขปัญหาในการปฏิบัติงาน	๓.๘๙	๐.๖๔
๓. กล้าแสดงความคิดเห็นอย่างเหมาะสม	๔.๑๓	๐.๖๕
๔. มีความคิดริเริ่มสร้างสรรค์สิ่งใหม่ๆ	๓.๙๒	๐.๖๓
๕. มีการวางแผนและความสามารถในการปฏิบัติงานได้สำเร็จตามกำหนดเวลา	๔.๐๘	๐.๖๕
๖. มีความสามารถในการนำเสนอข้อมูลและแนวคิดเพื่อใช้ในการตัดสินใจ	๔.๐๐	๐.๖๕
๗. มีความมุ่งมั่นทำงานให้ประสบความสำเร็จตามเป้าหมาย	๔.๑๗	๐.๖๔
๘. มีความสามารถในการแก้ปัญหาส่วนตัว	๔.๐๖	๐.๖๓
๙. มีทัศนคติเชิงบวกต่องานที่ทำ	๔.๓๒	๐.๕๘
ด้านทักษะความสัมพันธ์ระหว่างบุคคลและความรับผิดชอบ		
๑. มีความสามารถปรับตัวให้เข้ากับเพื่อนร่วมงาน	๔.๕๕	๐.๕๗
๒. มีความสามารถในการติดต่อสื่อสารระหว่างบุคคล	๔.๔๒	๐.๖๖
๓. มีความสามารถในการทำงานเป็นทีม	๔.๓๖	๐.๗๑
๔. มีความรับผิดชอบในงานที่ได้รับมอบหมาย	๔.๔๗	๐.๖๑
๕. มีความสามารถในการแสดงภาวะความเป็นผู้นำในการทำงาน	๔.๐๔	๐.๘๑
๖. การยอมรับฟังความคิดเห็นของผู้อื่น	๔.๔๙	๐.๖๑
๗. มีความสามารถในการประเมินการทำงานและปรับปรุงงานของตนเอง	๔.๑๕	๐.๗๒
๘. มีความเข้าใจตนเองและผู้อื่น	๔.๒๓	๐.๖๔

ตารางที่ ๑๕ ผลการประเมินประสิทธิภาพในการปฏิบัติงานของบัณฑิตหลักสูตรทันตแพทย์บัณฑิต รุ่น ๑๒ โดยผู้บังคับบัญชา ประจำปีการศึกษา ๒๕๕๖ (ต่อ)

ประเด็นพิจารณา	ระดับความคิดเห็น	
	\bar{X}	SD
ด้านทักษะการใช้ภาษาอังกฤษและเทคโนโลยีสารสนเทศ		
๑. มีทักษะในการวิเคราะห์และจัดการข้อมูลเชิงตัวเลข		
๒. มีความสามารถในการสื่อสารการใช้ภาษาไทย		
๒.๑ มีความสามารถในการสื่อสารการใช้ภาษาไทย ด้านการพูด	๔.๑๕	๐.๗๒
๒.๒ มีความสามารถในการสื่อสารการใช้ภาษาไทย ด้านการฟัง	๔.๒๖	๐.๕๖
๒.๓ มีความสามารถในการสื่อสารการใช้ภาษาไทย ด้านการอ่าน	๔.๒๓	๐.๖๔
๒.๔ มีความสามารถในการสื่อสารการใช้ภาษาไทย ด้านการเขียน	๔.๒๑	๐.๖๓
๓. มีความสามารถในการสื่อสารการใช้ภาษาอังกฤษ		
๓.๑ มีความสามารถในการสื่อสารการใช้ภาษาอังกฤษ ด้านการพูด	๓.๖๘	๐.๗๐
๓.๒ มีความสามารถในการสื่อสารการใช้ภาษาอังกฤษ ด้านการฟัง	๓.๗๕	๐.๖๕
๓.๓ มีความสามารถในการสื่อสารการใช้ภาษาอังกฤษ ด้านการอ่าน	๓.๘๓	๐.๖๔
๓.๔ มีความสามารถในการสื่อสารการใช้ภาษาอังกฤษ ด้านการเขียน	๓.๘๓	๐.๖๗
๔. มีความสามารถในการใช้คอมพิวเตอร์และเทคโนโลยีสารสนเทศในการปฏิบัติงาน	๔.๑๓	๐.๖๒
ด้านทักษะพิสัยทางวิชาชีพ		
๑. มีความสามารถรวบรวมข้อมูลโดยการซักประวัติและการตรวจ ประเมินสภาวะผู้ป่วยทั้งทางการแพทย์และทางทันตกรรม รวมทั้งการบันทึกเวชระเบียนของผู้ป่วยได้อย่างถูกต้อง เป็นระบบตามมาตรฐานวิชาชีพ	๔.๑๕	๐.๖๓
๒. มีความสามารถวินิจฉัยเบื้องต้นและวินิจฉัยแยกโรคทางทันตกรรมโดยการแปลผลที่ได้จากข้อมูลต่างๆ จากการตรวจผู้ป่วย	๔.๐๔	๐.๕๙
๓. มีความสามารถวางแผนการรักษาทางทันตกรรม โดยใช้หลักสูตรสุขภาพองค์รวมและการมีส่วนร่วมของผู้ป่วย รวมทั้งทำการปรึกษา ให้คำปรึกษาและส่งต่อผู้ป่วยไปรับการรักษากับผู้ประกอบวิชาชีพอื่นที่เกี่ยวข้องอย่างเหมาะสม	๔.๑๓	๐.๖๕
๔. มีความสามารถจัดการรักษาทางทันตกรรม พื้นฟูสภาพในช่องปาก รวมทั้งติดตามและประเมินผลการรักษา	๔.๐๘	๐.๖๒
๕. มีความสามารถป้องกันและจัดการภาวะฉุกเฉิน ภาวะแทรกซ้อนทางทันตกรรม และทางการแพทย์	๓.๙๖	๐.๗๑
๖. มีความสามารถส่งเสริมสุขภาพและป้องกันโรคในช่องปาก ทั้งระดับบุคคล ครอบครัวและชุมชน โดยใช้หลักสูตรสุขภาพองค์รวม	๔.๐๖	๐.๖๖
ค่าเฉลี่ยรวม	๔.๑๖	๐.๖๔

การประเมินประสิทธิภาพการปฏิบัติงานของบัณฑิต มีหัวข้อในการพิจารณาตามคุณลักษณะของบัณฑิตตามกรอบมาตรฐานคุณวุฒิแห่งชาติ และคุณลักษณะของบัณฑิตตามความต้องการของผู้ใช้บัณฑิต คุณลักษณะตามกรอบมาตรฐานคุณวุฒิแห่งชาติ ๕ ด้าน ได้แก่ ด้านคุณธรรม จริยธรรม ด้านความรู้ ด้านทักษะทางปัญญา ด้านทักษะความสัมพันธ์ระหว่างบุคคลและความรับผิดชอบ ด้านทักษะการวิเคราะห์เชิงตัวเลข

การสื่อสารและการใช้เทคโนโลยีสารสนเทศ และเนื่องจากทันตแพทย์เป็นวิชาชีพเฉพาะทาง คณะทันตแพทยศาสตร์จึงเพิ่มหัวข้อการประเมินด้านทักษะพิสัยทางวิชาชีพเข้าไปด้วย โดยผลการประเมินส่วนใหญ่อยู่ในระดับ มาก (๔.๑๖)

ตารางที่ ๑๖ ผลสำรวจความพึงพอใจนายจ้าง ผู้สำเร็จการศึกษาหลักสูตรประกาศนียบัตรผู้ช่วยทันตแพทย์ รุ่น ๑๑ ประจำปีการศึกษา ๒๕๕๖

ประเด็นพิจารณา	ระดับความคิดเห็น	
	\bar{X}	SD
ด้านคุณธรรม จริยธรรม		
๑. มีความซื่อสัตย์ สุจริต	๔.๑๓	๐.๓๕
๒. มีระเบียบวินัย	๔.๐๐	๐.๕๓
๓. ตรงต่อเวลา	๔.๐๐	๐.๕๓
๔. มีความเสียสละและเห็นต่อประโยชน์ส่วนรวม	๔.๑๓	๐.๓๕
๕. มีจรรยาบรรณในวิชาชีพ	๔.๗๕	๐.๔๖
๖. การเคารพกฎเกณฑ์ ระเบียบขององค์กร/หน่วยงาน	๔.๖๓	๐.๗๔
๗. มีความอดทนต่อสภาวะแวดล้อมในการทำงาน	๔.๐๐	๐.๕๓
๘. มีความขยันหมั่นเพียรในการทำงาน	๓.๘๘	๐.๓๕
ด้านความรู้		
๑. มีความรู้ในหลักวิชาชีพที่เกี่ยวข้องโดยตรงกับหน้าที่การงาน	๓.๒๕	๐.๔๖
๒. มีความเข้าใจขั้นตอนและวิธีการในการปฏิบัติงานในหน้าที่	๓.๓๘	๐.๕๒
๓. มีความรู้ในระดับที่สามารถปฏิบัติงานให้บรรลุเป้าหมายอย่างมีประสิทธิภาพและมีประสิทธิผล	๓.๒๕	๐.๔๖
๔. มีความสามารถนำความรู้มาประยุกต์ใช้ในการปฏิบัติงานอย่างสร้างสรรค์	๓.๒๕	๐.๔๖
๕. เป็นผู้แสวงหาความรู้เพิ่มเติมอย่างต่อเนื่อง	๓.๗๕	๐.๔๖
๖. มีความเชี่ยวชาญในสาขาวิชาชีพ	๓.๑๓	๐.๓๕
ด้านทักษะทางปัญญา		
๑. มีความสามารถในการรวบรวมข้อมูล แนวคิด และประเมินข้อมูลต่างๆ ได้	๓.๒๕	๐.๔๖
๒. มีความสามารถในการวิเคราะห์และแก้ไขปัญหาในการปฏิบัติงาน	๓.๒๕	๐.๔๖
๓. กล้าแสดงความคิดเห็นอย่างเหมาะสม	๓.๒๕	๐.๔๖
๔. มีความคิดริเริ่มสร้างสรรค์สิ่งใหม่ๆ	๓.๐๐	๐.๔๖
๕. มีการวางแผนและความสามารถในการปฏิบัติงานได้สำเร็จตามกำหนดเวลา	๓.๒๕	๐.๔๖
๖. มีความสามารถในการนำเสนอข้อมูลและแนวคิดเพื่อใช้ในการตัดสินใจ	๓.๑๓	๐.๓๕
๗. มีความมุ่งมั่นทำงานให้ประสบความสำเร็จตามเป้าหมาย	๔.๐๐	๐.๕๓
๘. มีความสามารถในการแก้ปัญหาส่วนตัว	๓.๗๕	๐.๔๖



ตารางที่ ๑๖ ผลสำรวจความพึงพอใจนายจ้าง ผู้สำเร็จการศึกษาหลักสูตรประกาศนียบัตรผู้ช่วยทันตแพทย์
รุ่น ๑๑ ประจำปีการศึกษา ๒๕๕๖ (ต่อ)

ประเด็นพิจารณา	ระดับความคิดเห็น	
	\bar{X}	SD
๙. มีทัศนคติเชิงบวกต่องานที่ทำ	๔.๐๐	๐.๐๐
ด้านทักษะความสัมพันธ์ระหว่างบุคคลและความรับผิดชอบ		
๑. มีความสามารถปรับตัวให้เข้ากับเพื่อนร่วมงาน	๔.๖๓	๐.๕๒
๒. มีความสามารถในการติดต่อสื่อสารระหว่างบุคคล	๓.๘๘	๐.๓๕
๓. มีความสามารถในการทำงานเป็นทีม	๔.๐๐	๐.๐๐
๔. มีความรับผิดชอบในงานที่ได้รับมอบหมาย	๔.๑๓	๐.๓๕
๕. มีความสามารถในการแสดงภาวะความเป็นผู้นำในการทำงาน	๓.๑๓	๐.๓๕
๖. การยอมรับฟังความคิดเห็นของผู้อื่น	๔.๐๐	๐.๐๐
๗. มีความสามารถในการประเมินการทำงานและปรับปรุงงานของตนเอง	๓.๘๘	๐.๓๕
๘. มีความเข้าใจตนเองและผู้อื่น	๓.๘๘	๐.๓๕
ด้านทักษะการใช้ภาษาอังกฤษและเทคโนโลยีสารสนเทศ		
๑. มีทักษะในการวิเคราะห์และจัดการข้อมูลเชิงตัวเลข	๓.๕๐	๐.๗๖
๒. มีความสามารถในการสื่อสารการใช้ภาษาไทย		
๒.๑ มีความสามารถในการสื่อสารการใช้ภาษาไทย ด้านการพูด	๓.๘๘	๐.๓๕
๒.๒ มีความสามารถในการสื่อสารการใช้ภาษาไทย ด้านการฟัง	๔.๐๐	๐.๐๐
๒.๓ มีความสามารถในการสื่อสารการใช้ภาษาไทย ด้านการอ่าน	๔.๐๐	๐.๐๐
๒.๔ มีความสามารถในการสื่อสารการใช้ภาษาไทย ด้านการเขียน	๓.๘๘	๐.๓๕
๓. มีความสามารถในการสื่อสารการใช้ภาษาอังกฤษ		
๓.๑ มีความสามารถในการสื่อสารการใช้ภาษาอังกฤษ ด้านการพูด	๒.๗๕	๐.๔๖
๓.๒ มีความสามารถในการสื่อสารการใช้ภาษาอังกฤษ ด้านการฟัง	๒.๘๘	๐.๓๕
๓.๓ มีความสามารถในการสื่อสารการใช้ภาษาอังกฤษ ด้านการอ่าน	๒.๘๘	๐.๓๕
๓.๔ มีความสามารถในการสื่อสารการใช้ภาษาอังกฤษ ด้านการเขียน	๒.๗๕	๐.๔๖
๔. มีความสามารถในการใช้คอมพิวเตอร์และเทคโนโลยีสารสนเทศในการปฏิบัติงาน	๒.๘๘	๐.๓๕
ค่าเฉลี่ยรวม	๓.๖๔	๐.๓๙

ผลสำรวจความพึงพอใจนายจ้าง ผู้สำเร็จการศึกษาหลักสูตรผู้ช่วยทันตแพทย์ มีหัวข้อในการพิจารณาตามมาตรฐานผลการเรียนรู้ ๕ ด้าน ที่ได้กำหนดไว้ในหลักสูตร ได้แก่ ด้านคุณธรรม จริยธรรม ด้านความรู้ ด้านทักษะทางปัญญา ด้านทักษะความสัมพันธ์ระหว่างบุคคลและความรับผิดชอบ ด้านทักษะการวิเคราะห์เชิงตัวเลข การสื่อสารและการใช้เทคโนโลยีสารสนเทศ โดยผลการประเมินส่วนใหญ่อยู่ในระดับ **มาก (๓.๖๔)**

หลักสูตรและสาขาวิชาที่บัณฑิตหลักสูตรทันตแพทยศาสตรบัณฑิตต้องการศึกษาต่อ

จากการสำรวจบัณฑิต รุ่นที่ ๑๒ มีความประสงค์ที่จะศึกษาต่อเฉพาะทาง จำนวน ๕๐ ราย แบ่งออกเป็นตามหลักสูตร ได้ดังนี้ ประกาศนียบัตรบัณฑิต จำนวน ๒๒ คน มหาบัณฑิต จำนวน ๒๑ คน ดุษฎีบัณฑิต จำนวน ๒ คน และวุฒิปริญญา จำนวน ๕ คน ในสาขาวิชาดังนี้

- อันดับ ๑	ทันตกรรมประดิษฐ์	คิดเป็น	๒๓%
- อันดับ ๒	ศัลยกรรมช่องปาก	คิดเป็น	๑๘%
- อันดับ ๓	เอ็นโดดอนติกส์	คิดเป็น	๑๖%
- อันดับ ๔	ทันตกรรมหัตถการ	คิดเป็น	๑๔%
- อันดับ ๕	ทันตกรรมจัดฟัน	คิดเป็น	๑๐%
- อันดับ ๖	ปริทันตวิทยา	คิดเป็น	๗%
	ทันตกรรมสำหรับเด็ก	คิดเป็น	๗%
- อันดับ ๗	ทันตกรรมวินิจฉัย	คิดเป็น	๓%
- อันดับ ๘	ทันตกรรมบดเคี้ยว	คิดเป็น	๑%
	ทันตกรรมชุมชน	คิดเป็น	๑%

กิจกรรมการพัฒนานิสิต

แผนงานส่งเสริมและพัฒนางานกิจการนิสิต

คณะทันตแพทยศาสตร์มีนโยบายด้านการดำเนินงานกิจการนิสิต ดังนี้

๑. สนับสนุนกิจกรรมนิสิตให้เป็นส่วนหนึ่งที่จะพัฒนานิสิตให้เป็นผู้มีความพร้อมทั้งด้านวิชาการ วิชาชีพ คุณธรรม จริยธรรม บุคลิกภาพ สุขภาพกายและสุขภาพจิต
๒. กิจกรรมนิสิตที่เน้นการทำงานร่วมกับผู้อื่น และกิจกรรมที่สร้างสำนึกรับผิดชอบต่อสังคม
๓. เสริมสร้างศักยภาพพระบออาจารย์ที่ปรึกษา งานแนะแนวอาชีพและการศึกษาต่อ

๓.๑ กิจกรรมพัฒนานิสิต

คณะทันตแพทยศาสตร์มีรองคณบดีฝ่ายกิจการนิสิต คณะกรรมการฝ่ายกิจการนิสิต และบุคลากรฝ่ายกิจการนิสิต บริหารจัดการและให้คำปรึกษาการดำเนินกิจกรรมต่างๆ ของนิสิต รวมทั้งรับผิดชอบด้านสวัสดิการ และทุนการศึกษา ทั้งนี้มีสโมสรนิสิตคณะทันตแพทยศาสตร์ เป็นผู้ดำเนินโครงการ/กิจกรรมดังตารางที่ ๑๗

ตารางที่ ๑๗ แสดงรายละเอียดโครงการ/กิจกรรมพัฒนานิสิต ประจำปี พ.ศ. ๒๕๕๗

โครงการ/กิจกรรม	ระยะเวลาดำเนินโครงการ/กิจกรรม	งบประมาณ			
		รายได้ คณะฯ	กองกิจการ นิสิต	อื่นๆ	รวม
ด้านส่งเสริมคุณธรรม จริยธรรมและบุคลิกภาพ					
นิสิตดีเด่น	กุมภาพันธ์ถึง กรกฎาคม ๒๕๕๗	๕๐๐	-	-	๕๐๐
นิสิตคุณธรรม	๒๗ มีนาคม ๒๕๕๗	๑,๐๐๐	-	-	๑,๐๐๐
ส่งเสริมจริยธรรมแก่นิสิต	๗ มีนาคม ๒๕๕๗	๒๕,๐๐๐	-	-	๒๕,๐๐๐
ปฐมนิเทศนิสิตใหม่ ประจำปี การศึกษา ๒๕๕๗	๑ สิงหาคม ๒๕๕๗	๑๒,๐๐๐	-	-	๑๒,๐๐๐
สวดมนต์ถวายพระพรชัยมงคล	๑๕ ตุลาคม ๒๕๕๗	๑๐,๐๐๐	-	-	๑๐,๐๐๐
เสริมสร้างจรรยาบรรณ ทันตแพทย์	๒๓ ตุลาคม ๒๕๕๗	๓๒,๐๐๐	-	๔,๔๔๔	๓๖,๔๔๔
โปสการ์ดคุณธรรม	๒๑ กรกฎาคม- ๕ กันยายน ๒๕๕๗	๑๒,๐๐๐	-	-	๑๒,๐๐๐
ด้านทำนุ บำรุง ศิลปะและวัฒนธรรม ภายในคณะ					
งานทำบุญตักบาตรเนื่องในวัน ขึ้นปีใหม่ ประจำปี พ.ศ. ๒๕๕๗ คณะทันตแพทยศาสตร์	๗ มกราคม ๒๕๕๗	-	-	-	-
วันสถาปนาครบรอบ ๑๗ ปี คณะทันตแพทยศาสตร์ มหาวิทยาลัยนเรศวร	๒๑ กุมภาพันธ์ ๒๕๕๗	-	-	-	-

ตารางที่ ๑๗ แสดงรายละเอียดโครงการ/กิจกรรมพัฒนานิสิต ประจำปี พ.ศ. ๒๕๕๗ (ต่อ)

โครงการ/กิจกรรม	ระยะเวลาดำเนินโครงการ/กิจกรรม	งบประมาณ			
		รายได้ คณะฯ	กองกิจการ นิสิต	อื่นๆ	รวม
กีฬาสามสัมพันธ์วิทยาศาสตร์ สุขภาพ	๒ - ๘ กุมภาพันธ์ ๒๕๕๗	๕,๐๐๐	-	-	๕,๐๐๐
รดน้ำขอพรเนื่องในวันสงกรานต์	๑๐ เมษายน ๒๕๕๗	๑๒,๐๐๐	-	๒,๕๒๒	๑๔,๕๒๒
ยิ้มอย่างไทย ไหว้สอยงาม	๑๐ เมษายน ๒๕๕๗	-	-	-	-
อนุรักษ์ภาษาไทย	๑๐ เมษายน ๒๕๕๗	-	-	-	-
พัฒนาทักษะทางดนตรีไทย	๒๑ กรกฎาคม-๒๗ สิงหาคม ๒๕๕๗	-	๘,๐๐๐	-	๘,๐๐๐
บวงสรวงสมเด็จพระนเรศวร มหาราช	๗ สิงหาคม ๒๕๕๗	-	๘,๐๐๐	-	๘,๐๐๐
วันไหว้ครูและสายสัมพันธ์ ทันตแพทย์	๒๘ สิงหาคม ๒๕๕๗	-	-	-	๑๐,๐๐๐
วันทันตสาธารณสุข	๒๑ ตุลาคม ๒๕๕๗	-	-	-	-
วันลอยกระทง	๘ พฤศจิกายน ๒๕๕๗	-	๑๕,๐๐๐	-	๑๕,๐๐๐
คืนสู่เหย้า	๗-๙ ธันวาคม ๒๕๕๗	๒๐,๐๐๐	-	-	๒๐,๐๐๐
ด้านทำนุบำรุง ศิลปะและวัฒนธรรม ที่ทำร่วมกับมหาวิทยาลัย/คณะอื่นๆ					
สนับสนุนด้านการทำนุบำรุง ศิลปวัฒนธรรม	ทุกวันพฤหัสบดี ตลอดปีการศึกษา ๒๕๕๗	-	-	-	-
พิธีพระราชทานเพลิงร่าง อาจารย์ใหญ่	๗-๙ มีนาคม ๒๕๕๗	-	-	-	-
ประกวดสุนทรพจน์ หัวข้อ ๘๖ พระราชามหาราชแห่งแผ่นดิน ภูมิินทร์แห่งธรรม	๑๒ มีนาคม ๒๕๕๗	-	-	-	-
พิธีถวายเทียนพรรษา มหาวิทยาลัยนเรศวร ประจำปี ๒๕๕๗	๑๒ กรกฎาคม ๒๕๕๗	-	-	-	-
วันคล้ายวันสถาปนามหาวิทยาลัย นเรศวร	๒๙ กรกฎาคม ๒๕๕๗	-	-	-	-
ปฐมนิเทศนิสิตใหม่ มหาวิทยาลัย นเรศวร ปีการศึกษา ๒๕๕๗	๒-๔ สิงหาคม ๒๕๕๗	-	-	-	-
เปิดโลกกิจกรรม ปีการศึกษา ๒๕๕๗	๑๗ สิงหาคม ๒๕๕๗	-	-	-	-



ตารางที่ ๑๗ แสดงรายละเอียดโครงการ/กิจกรรมพัฒนานิสิต ประจำปี พ.ศ. ๒๕๕๗ (ต่อ)

โครงการ/กิจกรรม	ระยะเวลาดำเนินโครงการ/กิจกรรม	งบประมาณ			
		รายได้ คณะฯ	กองกิจการ นิสิต	อื่นๆ	รวม
วันไหว้ครูมหาวิทยาลัยนเรศวร	๒๑ สิงหาคม ๒๕๕๗	-	-	-	-
พิธีมอบโล่เกียรตินิยมรางวัลศิษย์ เก่าดีเด่น ประจำปีการศึกษา ๒๕๕๗	๒๑ สิงหาคม ๒๕๕๗	-	-	-	-
เดิน-วิ่งเฉลิมพระเกียรติสมเด็จพระ นางเจ้าสิริกิติ์ พระบรมราชินีนาถ ๘๒ พรรษา	๒๔ สิงหาคม ๒๕๕๗	-	-	-	-
ร้องเพลงมหาวิทยาลัยภาคภูมิใจ นเรศวรปีการศึกษา ๒๕๕๗	๖ กันยายน ๒๕๕๗	-	-	-	-
โครงการ Freshy Night	๑๑ ตุลาคม ๒๕๕๗	-	-	-	-
งานประกาศผลรางวัลสุดยอด ห้องเชียร์ ๒๕๕๗	๒๒ ตุลาคม ๒๕๕๗	-	-	-	-
จุดเทียนชัยถวายพระพร เนื่องใน วันเฉลิมพระชนมพรรษา พระบาทสมเด็จพระเจ้าอยู่หัวฯ	๔ ธันวาคม ๒๕๕๗	-	-	-	-
วันขึ้นปีใหม่ ๒๕๕๘ “๒๕ ปี มหาวิทยาลัยนเรศวร ๒๕ ปี แห่งความภาคภูมิใจ”	๒๕ ธันวาคม - ๒๕๕๗	-	-	-	-
ด้านส่งเสริมวิชาการ					
ประชุมวิชาการศิษย์เก่า ครั้งที่ ๑	๒๑ กุมภาพันธ์ ๒๕๕๗	-	-	๑๒๒,๔๐๐	๑๒๒,๔๐๐
กิจกรรมเสริมสร้างศักยภาพนิสิต ทันตแพทย์ก่อนการปฏิบัติงาน วิชาชีพในคลินิก	๒๓ ธันวาคม ๒๕๕๗	๑๐,๐๐๐	-	-	๑๐,๐๐๐
ด้านบำเพ็ญประโยชน์					
ค่ายทันตอาสาสานฝัน	๒๐ กันยายน ๒๕๕๗	๓๕,๗๒๒	-	-	๓๕,๗๒๒
นิสิตสัมพันธ์อนุรักษ์ธรรมชาติ	๒๐ กันยายน ๒๕๕๗	๖,๐๐๐	-	-	๖,๐๐๐
ม่วนสัมพันธ์	๕-๗ ธันวาคม ๒๕๕๗	-	-	-	-
ด้านส่งเสริมสุขภาพ					
กีฬาสามสัมพันธ์วิทยาศาสตร์ สุขภาพ	๒ - ๘ กุมภาพันธ์ ๒๕๕๗	๕,๐๐๐	-	-	๕,๐๐๐



ตารางที่ ๑๗ แสดงรายละเอียดโครงการ/กิจกรรมพัฒนานิสิต ประจำปี พ.ศ. ๒๕๕๗ (ต่อ)

โครงการ/กิจกรรม	ระยะเวลาดำเนินโครงการ/กิจกรรม	งบประมาณ			
		รายได้ คณะฯ	กองกิจการ นิสิต	อื่นๆ	รวม
ด้านส่งเสริมและพัฒนางานสโมสรนิสิต					
เลือกตั้งคณะกรรมการสโมสรนิสิต	๒๗ มกราคมถึง – กุมภาพันธ์ ๒๕๕๗	๕๐๐	-	-	๕๐๐
สัมมนาสโมสรนิสิต	๒๗-๒๘ พฤษภาคม ๒๕๕๗	๓๕,๐๐๐	-	-	๓๕,๐๐๐
ด้านส่งเสริมกิจกรรมนิสิต					
พัฒนานิสิตด้านความเป็นผู้นำ	๕-๖ กันยายน ๒๕๕๗	๘,๐๐๐	-	-	๘,๐๐๐
สามเฑียร	๑ - ๒ มีนาคม ๒๕๕๗	๑๒๘,๐๐๐	-	-	๑๒๘,๐๐๐
เปิดประตูสู่ทันตะ	๑ และ ๖-๘ สิงหาคม ๒๕๕๗	๙๐,๐๐๐	-	-	๙๐,๐๐๐
ทันตสัมพันธ์	๒๕ ตุลาคม ๒๕๕๗	๕๐,๐๐๐	-	-	๕๐,๐๐๐

การวิจัย (รวมทั้งงานสร้างสรรค์)

แผนการพัฒนากการวิจัย

คณะทันตแพทยศาสตร์ได้ดำเนินงานวิจัยที่ตอบสนองต่อเป้าหมายในการบริหารมหาวิทยาลัยที่จะเป็นมหาวิทยาลัยที่มุ่งสู่ความเป็นมหาวิทยาลัยแห่งนวัตกรรม (Innovation based University) โดยการจัดตั้งองค์กรภายในแต่ละคณะฯ วิทยาลัย หรือสถาบัน มุ่งสร้างผู้นำทางการวิจัยภายใต้ Partnership และ Networking กับสถาบันที่มีชื่อเสียงทั้งในและต่างประเทศ โดยจัดเงินรายได้เน้นทุนสนับสนุนการวิจัยเพิ่มเติมจากแหล่งทุนอื่นเพื่อส่งเสริมให้อาจารย์ได้ทำงานวิจัยอย่างทั่วถึง และต้องตีพิมพ์ในวารสารระดับประเทศและระดับนานาชาติได้ด้วย โดยมีคณะกรรมการฝ่ายวิจัยเป็นผู้ดูแลบริหารงานวิจัยของคณะฯ ดังรายนามต่อไปนี้

คณะกรรมการฝ่ายวิจัย คณะทันตแพทยศาสตร์ มหาวิทยาลัยนเรศวร

(แต่งตั้ง ณ วันพุธที่ ๒๘ สิงหาคม ปีพุทธศักราช ๒๕๕๖)

๑. ศาสตราจารย์ (พิเศษ) ทันตแพทย์หญิง ดร.วิสาขะ ลิ้มวงศ์	ที่ปรึกษา
๒. คณบดีคณะทันตแพทยศาสตร์ (รองศาสตราจารย์ ทันตแพทย์ ดร.ทศพล ปิยะปัทมินทร์)	ที่ปรึกษา
๓. รองคณบดีฝ่ายวิจัย (ผู้ช่วยศาสตราจารย์ ทันตแพทย์หญิง ดร.วีรญา ตันทนาภรณ์กุล)	ประธานกรรมการ
๔. ตัวแทนสาขาวิชาทันตกรรมจัดฟัน	กรรมการ
๕. ตัวแทนสาขาวิชาชีววิทยาช่องปาก	กรรมการ
๖. ตัวแทนสาขาวิชาปริทันตวิทยา	กรรมการ
๗. ตัวแทนสาขาวิชาทันตกรรมประดิษฐ์	กรรมการ
๘. ตัวแทนสาขาวิชาทันตกรรมหัตถการ	กรรมการ
๙. ตัวแทนสาขาวิชาวิทยาเอ็นโดดอนท์	กรรมการ
๑๐. ตัวแทนสาขาวิชาศัลยศาสตร์ช่องปาก	กรรมการ
๑๑. ตัวแทนสาขาวิชาทันตกรรมวินิจฉัย	กรรมการ
๑๒. ตัวแทนสาขาวิชาทันตกรรมชุมชน	กรรมการ
๑๓. ประธานกรรมการห้องปฏิบัติการวิจัย	เลขานุการ
๑๔. นางสุทธิมาส หยวกอง	ผู้ช่วยเลขานุการ
๑๕. นางสาวอัญชิสา บุญสำใจ	ผู้ช่วยเลขานุการ

โดยคณะกรรมการมีหน้าที่และความรับผิดชอบ ดังนี้

๑. บริหารงานวิจัย กำหนดนโยบายวิจัย และแผนกลยุทธ์ด้านงานวิจัยของคณะฯ
๒. สนับสนุนการดำเนินงานวิจัยของคณะฯ
๓. จัดทำและติดตามแผนปฏิบัติการกองทุนวิจัยของคณะฯ
๔. จัดหาทรัพยากรการเงินและปัจจัยเกื้อหนุนเพื่อสนับสนุนการวิจัย
๕. สนับสนุนการพัฒนาทรัพยากรต่างๆ ด้านการวิจัย
๖. พิจารณาโครงการวิจัยที่เสนอขอรับทุนอุดหนุนการวิจัยจากแหล่งทุนต่างๆ

๗. พิจารณาโครงการวิจัย คัดเลือก วิเคราะห์และสังเคราะห์งานวิจัยหรืองานสร้างสรรค์ เพื่อเผยแพร่สู่สาธารณชน
๘. สนับสนุนการเผยแพร่ผลงานวิจัยและงานสร้างสรรค์และการนำผลงานไปใช้ประโยชน์
๙. สนับสนุนการสร้างเครือข่าย/ความร่วมมือระหว่างนักวิจัยทั้งภายในและภายนอกคณะฯ
๑๐. สนับสนุนการจัดสิทธิบัตร การคุ้มครองสิทธิของงานวิจัยหรืองานสร้างสรรค์ให้นักวิจัย
๑๑. ปฏิบัติหน้าที่อื่นๆ ตามที่ได้รับมอบหมาย

คณะทันตแพทยศาสตร์มีคณะกรรมการห้องปฏิบัติการวิจัย เพื่อดูแลบริหารการดำเนินงานของหน่วยวิจัยวิทยาศาสตร์ทางทันตแพทยศาสตร์ (Dental Science Research Center) ดังมีรายนามต่อไปนี้

คณะกรรมการห้องปฏิบัติการวิจัย คณะทันตแพทยศาสตร์ มหาวิทยาลัยนเรศวร

(ข้อมูล ณ วันที่ ๒๒ ธันวาคม ๒๕๕๗)

- | | |
|---|---------------------|
| ๑. ศาสตราจารย์พิเศษ ทันตแพทย์หญิง ดร.วิสาขะ ลิ้มวงศ์ | ที่ปรึกษา |
| ๒. คณบดีคณะทันตแพทยศาสตร์
(รองศาสตราจารย์ ทันตแพทย์ ดร.ทศพล ปิยะปัทมินทร์) | ที่ปรึกษา |
| ๓. รองคณบดีฝ่ายวิจัย
(ผู้ช่วยศาสตราจารย์ ทันตแพทย์หญิง ดร.วีรญา ตันทนาภรณ์กุล) | ที่ปรึกษา |
| ๔. อาจารย์ ดร.ประวีณ วยคฆานนท์ | ประธานกรรมการ |
| ๕. อาจารย์ ดร.จันทร์ทิภา จบศรี | รองประธานกรรมการ |
| ๖. อาจารย์ ทันตแพทย์หญิง ดร.นวภรณ์ จิตตภิรมย์ศักดิ์ | กรรมการ |
| ๗. รองศาสตราจารย์ ทันตแพทย์หญิง ดร.รัชดาภรณ์ เค้ามงคลกิจ | กรรมการ |
| ๘. ผู้ช่วยศาสตราจารย์ ทันตแพทย์ ดร.ไพบุลย์ จิตประเสริฐวงศ์ | กรรมการ |
| ๙. อาจารย์ ทันตแพทย์หญิง ดร.ณัฐธิดา ชะรัตรัมย์ | กรรมการ |
| ๑๐. อาจารย์ ทันตแพทย์ ดร.ธนพล ศรีสุวรรณ | กรรมการ |
| ๑๑. อาจารย์ ทันตแพทย์หญิง รัชวรรณ ตันศลารักษ์ | กรรมการ |
| ๑๒. อาจารย์ ทันตแพทย์หญิง ดร.บุณทริกา ขึ้นจิตกุลถาวร | กรรมการและเลขานุการ |
| ๑๓. นางสาวกุสุมา แจ่มดี | ผู้ช่วยเลขานุการ |
| ๑๔. นายสัญญา เจียมศักดิ์ | ผู้ช่วยเลขานุการ |
| ๑๕. นายนครินทร์ เชื้อนเพชร | ผู้ช่วยเลขานุการ |

โดยคณะกรรมการมีหน้าที่และความรับผิดชอบ ดังนี้

๑. จัดทำงบประมาณเครื่องมือวิจัยตามนโยบายของคณะฯ
๒. จัดทำงบดำเนินการของห้องปฏิบัติการวิจัย
๓. จัดทำคู่มือการใช้งานเครื่องมือวิจัย
๔. ฝึกอบรมการใช้งานเครื่องมือวิจัย
๕. อำนวยความสะดวกให้แก่ผู้วิจัย



หน่วยวิจัยฯ มีนักวิทยาศาสตร์ ซึ่งมีหน้าที่ดูแลรับผิดชอบเครื่องมือวิจัยและอำนวยความสะดวกแก่คณาจารย์ บุคลากร และนิสิต ได้แก่

นักวิทยาศาสตร์ปฏิบัติงานด้านจุลชีววิทยา จำนวน ๒ คน คือ

นางสุทธิมาส หยวกยง และนางสาวกุสุมา แจ่มดี

นักวิทยาศาสตร์ปฏิบัติงานด้านจุลกายวิภาคศาสตร์ จำนวน ๒ คน คือ

นายสัญญา เจียมศักดิ์ และนายสรพงษ์ วงษ์น้อย

นักวิทยาศาสตร์ปฏิบัติงานด้านเพาะเลี้ยงเซลล์และเนื้อเยื่อ จำนวน ๓ คน คือ

นางสาวนิรัชชา ไชยสมบูรณ์ นางสาววันวิสา พิลึก และนายธนากร บุญเกิด

นักวิทยาศาสตร์ปฏิบัติงานด้านอนุพันธุศาสตร์และชีวโมเลกุล จำนวน ๓ คน คือ

นางสาวนิรัชชา ไชยสมบูรณ์ นางสาววันวิสา พิลึก และนายธนากร บุญเกิด

นักวิทยาศาสตร์ปฏิบัติงานด้านชีววัสดุและนาโนเทคโนโลยี จำนวน ๒ คน คือ

นายนครินทร์ เชื้อนเพชร และนายประกอบ เต็มใจ

นอกจากนี้ หน่วยวิจัยฯ ประกอบด้วยหน่วยย่อย ๒ หน่วยได้แก่ หน่วยวิจัยชีววิทยาช่องปากและพันธุศาสตร์ และหน่วยวิจัยชีววัสดุและนาโนเทคโนโลยี ซึ่งมีการจัดหาเครื่องมือเพื่อเพิ่มศักยภาพของงานวิจัยดังนี้

หน่วยวิจัยชีววิทยาช่องปากและพันธุศาสตร์ ประกอบด้วยห้องปฏิบัติการเฉพาะทาง ดังนี้

๑. ห้องปฏิบัติการจุลกายวิภาคศาสตร์ (Histology laboratory) เป็นห้องปฏิบัติการรองรับงานด้านจุลกายวิภาคศาสตร์ได้แก่ การเตรียมเนื้อเยื่อในรูปแบบ paraffin section และ frozen section รวมถึงการให้บริการตัดชิ้นเนื้อส่งตรวจจากโรงพยาบาลทันตกรรมและหน่วยงานอื่นๆ และจัดทำตัวอย่างศึกษาเพื่อใช้ประกอบการเรียนการสอนของนิสิต ห้องปฏิบัติการวิจัยจุลกายวิภาคศาสตร์ มีเครื่องมือ ประกอบด้วย

- ๑.๑ เครื่องตัดตัวอย่างที่จุดเยือกแข็ง (Cryostat)
- ๑.๒ เครื่องตัดชิ้นเนื้อฮิสโต (Rotary microtome)
- ๑.๓ เครื่องเตรียมชิ้นเนื้ออัตโนมัติ (Automatic tissue processor)
- ๑.๔ เครื่องหล่อปลอกพาราฟิน (Paraffin embedding machine)
- ๑.๕ เครื่องอุ่นพาราฟิน (Paraffin dispenser)
- ๑.๖ เครื่องอุ่นสไลด์ (Slide warmer)
- ๑.๗ เครื่องให้ความร้อน (Hot plate)
- ๑.๘ อ่างควบคุมอุณหภูมิ (Water bath)
- ๑.๙ ตู้อบด้วยความร้อน (Oven)
- ๑.๑๐ เครื่องดูดสุญญากาศ (Vacuum vane pump)
- ๑.๑๑ เครื่องดูดจ่ายสารละลายอัตโนมัติ (Micropipette)
- ๑.๑๒ ตู้ดูดควันชนิดไม่มีท่อ (Ductless fume hood)
- ๑.๑๓ ตู้เก็บสารเคมีแบบระบายได้ (Ventilated chemical storage cabinet)
- ๑.๑๔ กล้องจุลทรรศน์ (Binocular microscope)

๒. ห้องปฏิบัติการเตรียมตัวอย่างสำหรับกล้องจุลทรรศน์อิเล็กตรอน (Electron microscopic laboratory) เนื่องด้วยงานวิจัยของคณะทันตแพทยศาสตร์ มีความจำเป็นต้องใช้กล้องจุลทรรศน์อิเล็กตรอนทั้งชนิดส่องผ่าน (Transmission Electron Microscope: TEM) และชนิดส่องกราด (Scanning Electron Microscope: SEM) พร้อมเครื่องมือวิเคราะห์ธาตุ (Energy Dispersive System: EDS) เพื่อเป็นการประหยัดงบประมาณแผ่นดิน เนื่องจากเป็นครุภัณฑ์ที่ราคาแพง ในเบื้องต้นจึงจะขอความอนุเคราะห์ใช้กล้องจุลทรรศน์อิเล็กตรอนที่คณะวิทยาศาสตร์ แต่คณะทันตแพทยศาสตร์ ยังคงมีความจำเป็นในเรื่องการเตรียมตัวอย่างจึงได้จัดหาครุภัณฑ์เพื่อการเตรียมตัวอย่างเป็น ๒ กลุ่ม คือ เครื่องมือเตรียมตัวอย่างเพื่อใช้ SEM และเครื่องมือเตรียมตัวอย่างเพื่อใช้ TEM ซึ่งมีเครื่องมือประกอบด้วย

- ๒.๑ เครื่องทำเนื้อเยื่อแห้ง (Critical point drier)
- ๒.๒ เครื่องฉาบทอง (Sputter coater)
- ๒.๓ เครื่องตัดชิ้นเนื้อ (Ultramicrotome)
- ๒.๔ มีดเพชร (Diamond knife)
- ๒.๕ เครื่องตัดใบมีดแก้ว (Knife maker)
- ๒.๖ ตู้เก็บตัวอย่างกันความชื้น (Electronic dry cabinet)
- ๒.๗ กล้องจุลทรรศน์สเตอริโอ (Zoom stereo microscope)
- ๒.๘ ชุดไฟ optical fiber สำหรับกล้องสเตอริโอ (optical fiber system for stereo microscope)
- ๒.๙ เครื่องแผ่นความร้อนและกวนสารละลาย (Hot plate and magnetic stirrer)

๓. ห้องปฏิบัติการเพาะเลี้ยงเซลล์และเนื้อเยื่อ (Cell and tissue culture laboratory) เป็นห้องปฏิบัติการเพื่อการเพาะเลี้ยงเซลล์ (cell culture) และการเพาะเลี้ยงเนื้อเยื่อ (tissue culture) เพื่อการวิเคราะห์ทางเซลล์ชีววิทยา (cell biology) ซึ่งประกอบด้วยเครื่องมือดังต่อไปนี้

- ๓.๑ ตู้บเพาะเลี้ยงเชื้อแบบใช้ CO₂ (Carbondioxide incubator)
- ๓.๒ ตู้ปฏิบัติการปลอดเชื้อ (Biological safety cabinet)
- ๓.๓ กล้องจุลทรรศน์หัวกลับเพื่อดูเซลล์ (Inverted microscope)
- ๓.๔ ชุดถ่ายภาพอัตโนมัติจากกล้องจุลทรรศน์ (Automatic camera system)
- ๓.๕ อ่างควบคุมอุณหภูมิ (Water bath)
- ๓.๖ เครื่องดูดจ่ายสารละลายอัตโนมัติ (Micropipette)
- ๓.๗ เครื่องดูดจ่ายสาร ๘ ช่อง (Multichannel micropipette)
- ๓.๘ เครื่องเขย่าผสมสารละลาย (Vortex mixer)
- ๓.๙ ด้ามจับปิเปต (Mobile pipetting aid)
- ๓.๑๐ เครื่องปั่นเหวี่ยงความเร็วสูง (High speed centrifuge)

๔. ห้องปฏิบัติการเพาะเลี้ยงตัวอ่อน (Whole embryo culture laboratory) เป็นห้องปฏิบัติการเพาะเลี้ยงตัวอ่อน (embryo) เพื่อการศึกษาการเจริญของศีรษะและใบหน้า (craniofacial development) รวมทั้งพยาธิสภาพต่างๆ ซึ่งประกอบด้วยเครื่องมือดังต่อไปนี้

- ๔.๑ ตู้บ Embryo culture system
- ๔.๒ ตู้บเพาะเลี้ยงเชื้อแบบใช้ CO₂ (Carbondioxide incubator)
- ๔.๓ ตู้ปฏิบัติการปลอดเชื้อ (Biological safety cabinet)
- ๔.๔ ชุดกล้องจุลทรรศน์สเตอริโอ พร้อมชุดไฟ (Stereomicroscope with optical fiber)

- ๔.๕ เครื่องดูดจ่ายสารละลายอัตโนมัติ (Micropipette)
- ๔.๖ เครื่องดูดสุญญากาศ (Vacuum vane pump)
- ๔.๗ ตะเกียงแก๊สอัตโนมัติ (Bunsen burner)
- ๔.๘ กล้องจุลทรรศน์หัวกลับเพื่อดูเซลล์ (Inverted microscope)

๕. ห้องปฏิบัติการอณูพันธุศาสตร์และชีวโมเลกุล (Molecular biology and genetic laboratory) เป็นห้องปฏิบัติการเพื่อการวิจัยระดับชีวโมเลกุล เพื่อการวิเคราะห์ดีเอ็นเอ อาร์เอ็นเอ การแสดงออกของยีน โปรตีน สารหลังจากเซลล์และเนื้อเยื่อ รวมถึงการศึกษาวิจัยที่มีความเกี่ยวข้องและสัมพันธ์กับงานทางด้านพันธุศาสตร์ ซึ่งประกอบด้วย เครื่องมือดังนี้

- ๕.๑ เครื่อง Real-time PCR พร้อมชุดคอมพิวเตอร์และซอฟต์แวร์
- ๕.๒ เครื่องเพิ่มสารพันธุกรรม (Thermal cycler)
- ๕.๓ เครื่องวัดปริมาณสารพันธุกรรมชนิดละเอียด (Nanodrop)
- ๕.๔ เครื่องอ่านไมโครเพลทด้วยแสงยูวี-วิซิเบิล (Microplate reader)
- ๕.๕ เครื่องวิเคราะห์เจล (Gel documentation system)
- ๕.๖ เครื่องถ่ายทอดยีนส์เข้าสู่ไมโครฟิล์ม (Electroporator)
- ๕.๗ เครื่องเคลื่อนย้ายโมเลกุลของโปรตีนและสารพันธุกรรมด้วยกระแสไฟฟ้า (Trans-blot semi dry transfer and electrophoretic machine)
- ๕.๘ เครื่องจ่ายกระแสไฟฟ้าแรงสูง สำหรับวิเคราะห์โปรตีน (High-voltage power supply)
- ๕.๙ เครื่องอิเล็กโตรโฟรีซิส (Electrophoresis apparatus)
- ๕.๑๐ ตู้แสงสีขาวและแสงอัลตราไวโอเล็ต (UV-white transilluminator)
- ๕.๑๑ ตะเกียงแสงยูวี (UV lamp)
- ๕.๑๒ เครื่องไฮบริไดเซชัน (Hybridizer)
- ๕.๑๓ เครื่องปั่นเหวี่ยงความเร็วสูง (High speed centrifuge)
- ๕.๑๔ ตู้แช่ -๘๐ (-๘๐ °C freezer)
- ๕.๑๕ ตู้แช่ -๒๐ (-๒๐ °C freezer)
- ๕.๑๖ ตู้ควบคุมอุณหภูมิห้อง (Laboratory refrigerator)
- ๕.๑๗ ชุดถังไนโตรเจนเหลว (Liquid nitrogen tank)
- ๕.๑๘ เครื่องทำแห้งภายใต้สุญญากาศ (Freeze Dryer)
- ๕.๑๙ ชุดเครื่องชั่ง ๕ ตำแหน่ง (Analytical balance, ๕ decimal numeral system)
- ๕.๒๐ ชุดเครื่องชั่ง ๒ ตำแหน่ง (Analytical balance, ๒ decimal numeral system)
- ๕.๒๑ เครื่องเขย่าแบบแนวตั้ง (Vertical shaker)
- ๕.๒๒ เครื่องเขย่าสารแบบแนวราบ (Orbital shaker)
- ๕.๒๓ เครื่องเขย่าผสมสาร (Vortex mixer)
- ๕.๒๔ เครื่องให้ความร้อนหลอดทดลองแบบแห้ง (Dry bath)
- ๕.๒๕ เครื่องแผ่นความร้อนและกวนสารละลาย (Hot plate stirrer)
- ๕.๒๖ เครื่องมือศึกษาการเคลื่อนของเซลล์ (Boyden's chamber)
- ๕.๒๗ เครื่องดูดความชื้น (Dehumidifier)
- ๕.๒๘ เครื่องเก็บค่าอุณหภูมิและความชื้น (Temperature and humidity data logger)
- ๕.๒๙ เครื่องทำความสะอาดด้วยแรงสั่น (Ultrasonic cleaner)

- ๕.๓๐ เครื่องดูดจ่ายสารละลายอัตโนมัติ (Micropipettes)
- ๕.๓๑ ด้ามจับปิเปต (Mobile pipetting aid)
- ๕.๓๒ ตู้ปฏิบัติการพีซีอาร์ (Biosafety PCR cabinet)
- ๕.๓๓ อ่างควบคุมอุณหภูมิพร้อมเขย่าระบบน้ำวน (Circulating water bath shaker)
- ๕.๓๔ ชุดถ่ายภาพระบบ Chemiluminescence
- ๕.๓๕ เครื่องเตรียมตัวอย่างทำให้เซลล์แตกโดยคลื่นเสียงความถี่สูง (Ultrasonic processor)

๖. ห้องปฏิบัติการจุลชีววิทยา (Microbiology laboratory) เป็นห้องปฏิบัติการเพาะเชื้อจุลินทรีย์ที่เจริญเติบโตในสภาวะที่มีออกซิเจน (aerobic) และเจริญเติบโตได้ในสภาวะที่ปราศจากออกซิเจน (anaerobic) การวิจัยทางจุลชีววิทยาซึ่งมีเครื่องมือประกอบด้วย

- ๖.๑ ตู้ปฏิบัติการงานและบ่มเพาะเชื้อชนิดไร้ออกซิเจน (Anaerobic chamber)
- ๖.๒ ภาชนะเพาะเลี้ยงแบคทีเรียในสภาวะไร้ออกซิเจน (Anaerobic jar)
- ๖.๓ ตู้ปฏิบัติการปลอดเชื้อ (Biological safety cabinet)
- ๖.๔ ตู้กรองอากาศชนิดเป่าลมตามแนวตั้ง (Laminar air flow cabinet)
- ๖.๕ ตู้บ่มเพาะเลี้ยงเชื้อแบบใช้ CO₂ (Carbondioxide incubator)
- ๖.๖ ตู้บ่มพร้อมเขย่า (Shaking incubator)
- ๖.๗ ตู้บ่ม (Incubator)
- ๖.๘ อ่างควบคุมอุณหภูมิแบบเขย่าไป-กลับ (Shaking water bath)
- ๖.๙ เครื่องนึ่งความดันไอน้ำ (Autoclave)
- ๖.๑๐ ตู้อบด้วยความร้อน (Hot air oven)
- ๖.๑๑ เครื่องสเปกโตรโฟโตมิเตอร์ (Spectrophotometer)
- ๖.๑๒ เครื่องชั่งทศนิยม ๓ ตำแหน่ง (Analytical balance, ๓ decimal numerical system)
- ๖.๑๓ เครื่องวัดความเป็นกรด-ด่างของสารละลาย (pH meter)
- ๖.๑๔ เครื่องเหวี่ยงหนีศูนย์กลางชนิดไมโคร (Microcentrifuge)
- ๖.๑๕ เครื่องดูดจ่ายสารละลายอัตโนมัติ (Micropipette)
- ๖.๑๖ เครื่องนับโคโลนี (Colony counter)
- ๖.๑๗ ตู้แช่ -๒๐ (-๒๐ °C freezer)
- ๖.๑๘ ด้ามจับปิเปต (Mobile pipetting aid)
- ๖.๑๙ เครื่องเขย่าผสมสาร (Vortex mixer)
- ๖.๒๐ เครื่องแผ่นความร้อนและกวนสารละลาย (Hot plate and magnetic stirrer)
- ๖.๒๑ เครื่องดูดจ่ายสารละลายอัตโนมัติสำหรับดูดของเหลวชนิด (Positive displacement pipette)

หน่วยวิจัยชีววัสดุและนาโนเทคโนโลยี เป็นห้องปฏิบัติการสำหรับวิเคราะห์คุณสมบัติของวัสดุทันตกรรม ตัวอย่างเช่น ค่ามอดูลัส ความแข็งแรง ความเค้น และความเครียด ในลักษณะแรงดึง (tension) แรงกด (compression) แรงดัดโค้ง (bending) แรงเฉือน (shearing) และความล้า (fatigue) ประกอบด้วย

- ๑.๑ เครื่องทดสอบคุณสมบัติของวัสดุทันตกรรม (Universal testing machine)
- ๑.๒ เครื่องทดสอบความแข็งผิววัสดุ (Microhardness tester)
- ๑.๓ เครื่องตัดเนื้อเยื่อแข็ง (Macrotoome)
- ๑.๔ เครื่องขัดชิ้นงานโลหะ (Power head and grinder polisher)
- ๑.๕ เครื่องขัดตัวอย่างชิ้นงาน (Grinding and polishing machine)
- ๑.๖ เครื่องวัดความแน่นของรากเทียม (Implant stability measurement)
- ๑.๗ ชุดเครื่องควบคุมอุณหภูมิร้อน-เย็นเป็นจังหวะ (Thermo cycling machine)
- ๑.๘ ตู้ควบคุมอุณหภูมิและความชื้นสัมพัทธ์ (Temperature and humidity controlled chamber)
- ๑.๙ ปั๊มดูดจ่ายสารละลายแบบรีดท่อ (Peristaltic pump)
- ๑.๑๐ เครื่องเวอร์เนียระบบดิจิทัล (Digital vernier caliper)
- ๑.๑๑ กล้องจุลทรรศน์สเตอริโอขนาดเล็กและชุดไฟ (Zoom stereo microscope and optical fiber system)

๑.๑๒ เครื่องแผ่นความร้อนและกวนสารละลาย (Hot plate and magnetic stirrer)
นอกจากนี้คณะทันตแพทยศาสตร์ยังมีห้องปฏิบัติการกลาง (central laboratory) ที่ประกอบด้วยเครื่องมือที่ใช้ร่วมกันของหน่วยปฏิบัติการเฉพาะทางทุกหน่วย ดังนี้

๑. ห้องปฏิบัติการกลาง ประกอบด้วยเครื่องมือ ดังนี้

- ๑.๑ เครื่องวัดปริมาณไอออน (Ion selective electrode and pH meter)
- ๑.๒ เครื่องวัดความเข้มข้นของไอออน (Fluoride ion meter)
- ๑.๓ เครื่องทำความสะอาดด้วยแรงสั่น (Ultrasonic cleaner)
- ๑.๔ ตู้ดูดความชื้นอัตโนมัติ (Electronic dry cabinet)
- ๑.๕ เครื่องปั่นเหวี่ยงหนีศูนย์กลางขนาดเล็ก (Centrifuge)
- ๑.๖ ชุดแผ่นความร้อนและกวนสารละลาย (Hot plate and magnetic stirrer)
- ๑.๗ เครื่องสเปกโตรโฟโตมิเตอร์ (Spectrophotometer)
- ๑.๘ เครื่องชั่งทศนิยม ๔ ตำแหน่ง (Analytical balance, ๔ decimal numerical system)
- ๑.๙ เครื่องชั่งไม่ต่ำกว่า ๒ จุดทศนิยม (Analytical balance, ๒ decimal numerical system)
- ๑.๑๐ เครื่องดูดจ่ายสารละลายโดยอัตโนมัติ (Micropipette)
- ๑.๑๑ ตู้อบด้วยความร้อน (Hot air oven)
- ๑.๑๒ เครื่องปิดผนึกซอง (Automatic sealer)
- ๑.๑๓ เครื่องเขย่าผสมสารละลาย (Vortex mixer)
- ๑.๑๔ ด้ามจับปิเปต (Mobile pipetting aid)

๒. ห้องปฏิบัติการกล้องจุลทรรศน์ (Microscopic laboratory) ประกอบด้วยกล้องจุลทรรศน์หลายชนิด ประกอบด้วยเครื่องมือ ได้แก่

๒.๑ กล้องจุลทรรศน์เพื่อการวิเคราะห์ (Analytical light microscope)

๒.๒ กล้องจุลทรรศน์เรืองแสง (Fluorescence microscope)

๒.๓ ชุดถ่ายภาพจากกล้องจุลทรรศน์แบบใช้ฟิล์ม (Automatic camera system: Film)

๒.๔ ชุดถ่ายภาพอัตโนมัติจากกล้องจุลทรรศน์ พร้อมโปรแกรมวิเคราะห์ภาพ (Automatic camera system)

๓. หน่วยผลิตน้ำ น้ำเป็นองค์ประกอบสำคัญที่จะทำให้การวิจัยประสบผลสำเร็จ คณะทันตแพทยศาสตร์ได้ตระหนักในเรื่องนี้ จึงได้จัดทำหน่วยจ่ายน้ำสะอาด ดังต่อไปนี้

๓.๑ เครื่องทำน้ำบริสุทธิ์ชนิดกลั่น ๒ ครั้ง (Double distilled water)

๓.๒ เครื่องผลิตน้ำบริสุทธิ์แบบ HPLC/UF hybrid ปราศจากอไอออน (HPLC/UF hybrid water purifier)

๓.๓ เครื่องผลิตน้ำบริสุทธิ์แบบรีเวอร์สออสโมซิส (Reverse osmosis water purifier)

๓.๔ เครื่องผลิตน้ำสำหรับล้างเครื่องมือ (Glassware washer water purifier)

๓.๕ เครื่องทำน้ำแข็งเกล็ด (Ice maker)

๔. ห้องปฏิบัติการล้างเครื่องมือ ประกอบด้วยเครื่องมือ ได้แก่

๔.๑ เครื่องทำความสะอาดด้วยแรงสั่น (Sonicator)

๔.๒ ตู้อบด้วยความร้อน (Hot air oven)

๔.๓ เครื่องนึ่งฆ่าเชื้อจุลินทรีย์ ชนิดตั้งพื้น (Autoclave)

ผลงานวิจัย

๑. ผลงานวิจัยของอาจารย์

๑.๑ งบประมาณแผ่นดิน ประจำปีงบประมาณ ๒๕๕๗ มีอาจารย์และบุคลากรได้รับทุนอุดหนุนการวิจัย จำนวน ๒ โครงการ ดังตารางที่ ๑๘

ตารางที่ ๑๘ รายละเอียดโครงการวิจัยจากงบประมาณแผ่นดิน ปีงบประมาณ ๒๕๕๗

ลำดับ	ชื่อโครงการวิจัย	ผู้วิจัย	งบประมาณ(บาท)
๑	การศึกษาหน้าที่ของ Nck ในเซลล์โมโนไซต์ของมนุษย์ในการเหนี่ยวนำให้เกิดการเคลื่อนที่และการผลิตอินเตอร์ลิวคิน-๑ ปีต้า	ผศ.ทญ.ดร.อิชยา เขียมวัฒนา	๓๐๗,๓๐๐
๒	ฮอริโมนเพศหญิงและการตอบสนองของเซลล์ภูมิคุ้มกันในโรคปริทันต์ และหญิงตั้งครรภ์	ผศ.ทพ.ดร.ไพบุลย์ จิตประเสริฐวงษ์	๓๒๓,๕๐๐

๑.๒ งบประมาณรายได้มหาวิทยาลัยนเรศวร ประจำปีงบประมาณ ๒๕๕๗ มีอาจารย์และบุคลากร ได้รับทุนอุดหนุนการวิจัย จำนวน ๒ โครงการ ดังตารางที่ ๑๙

ตารางที่ ๑๙ รายละเอียดโครงการวิจัยจากงบประมาณรายได้ของมหาวิทยาลัยนเรศวร
ปีงบประมาณ ๒๕๕๗

ลำดับ	ชื่อโครงการวิจัย	ผู้วิจัย	งบประมาณ(บาท)
๑	การสำรวจสถานะทันตสุขภาพและปัจจัยที่เกี่ยวข้องในกลุ่มผู้บกพร่องทางการมองเห็นในกลุ่มประชากรไทย(เขตภาคเหนือตอนล่าง)	ผศ.ทพ.ดร.ภัสรพล สำเนียง	๑๕๐,๐๐๐
๒	ผลการต้านเชื้อราในห้องปฏิบัติการของแอลฟาแมงโกสติดินต่อเชื้อแคนดิดาในช่องปาก	รศ.ทญ.ดร.รัชดาภรณ์ เค้ามงคลกิจ	๑๕๐,๐๐๐

๒. ผลงานวิจัยของนิสิต

คณะทันตแพทยศาสตร์ตระหนักถึงความสำคัญของการศึกษาวิจัย จึงมีการสนับสนุนให้อาจารย์ บุคลากรและนิสิตทำวิจัย โดยในกระบวนการจัดการเรียนการสอนได้กำหนดให้นิสิตชั้นปีที่ ๕ และ ๖ เรียนรู้ กระบวนการศึกษาและดำเนินการวิจัย นิสิตสามารถเลือกปัญหาที่สนใจเพื่อการวิจัย โดยได้รับความเห็นชอบ จากอาจารย์ที่ปรึกษา ซึ่งในปีงบประมาณ ๒๕๕๗ (ตุลาคม ๒๕๕๖ ถึงกันยายน ๒๕๕๗) คณะทันตแพทยศาสตร์ได้ จัดสรรงบประมาณกองทุนวิจัย ส่วนงบประมาณรายได้คณะทันตแพทยศาสตร์ ให้เป็นทุนอุดหนุนโครงการวิจัย สำหรับนิสิต ทุนละ ๕,๐๐๐ บาท จำนวน ๒๐ โครงการ รวมเป็นเงิน ๑๐๐,๐๐๐ บาท (หนึ่งแสนบาทถ้วน) รายละเอียดดังตารางที่ ๒๐

ตารางที่ ๒๐ จำนวนผลงานวิจัยของนิสิตชั้นปีที่ ๖ ในปีงบประมาณ ๒๕๕๗

ลำดับ	หัวข้อ	รายชื่อ นิสิต	รายชื่ออาจารย์ ที่ปรึกษา
๑	การศึกษาผลของสารสกัดหยาบจากใบทุเรียนเทศต่อเซลล์มะเร็งศีรษะและลำคอ ชนิดสแควมัสในห้องปฏิบัติการ	นางสาวสรียา รุ่งจำรัส นางสาวสุวิษญา ขวัญเมือง นายพันมิตร ย้อยสร้อยสุด	ผศ.ทพ.ไพโรจน์ ศรีอรุณ
๒	เปรียบเทียบประสิทธิภาพของแผ่นปิดแผลไคโตซานในการต้านเชื้อแบคทีเรียในช่องปากกับยาปฏิชีวนะเพนิซิลลิน อะม็อกซิซิลลิน ร็อกซิโทรมัยซิน คลินดาไมซิน และเมโทรนิดาโซล	นางสาววรรษมน ตริสินธุ์ไชย นายอมรเทพ ทองดีเล็ก นางสาวกมลวรรณ จันทร์อินทร์ นางสาวอดิศา สุธิราธิกุล	ผศ.ทพ.ไพโรจน์ ศรีอรุณ
๓	การเปรียบเทียบความสามารถในการลดเชื้อจุลินทรีย์ด้วยวิธีการที่แตกต่างกัน ๖ วิธี บนวัสดุพิมพ์ปากอันจินต	นายกฤษฏาวัฒน์ สวัสดิ์รักษ์ นายโพชมงคล มหาทำนุโชค นายอริยะ จันทรมณี นายธีรพันธ์ นราแก้ว	รศ.ทพ.ดร.ทศพล ปิยะปัทมินทร์

ตารางที่ ๒๐ จำนวนผลงานวิจัยของนิสิตชั้นปีที่ ๖ ในปีงบประมาณ ๒๕๕๗ (ต่อ)

ลำดับ	หัวข้อ	รายชื่อ นิสิต	รายชื่ออาจารย์ที่ปรึกษา
๔	ความเสี่ยงและการรายงานความชุกด้วยตนเองของการเกิดความเจ็บปวดของระบบกล้ามเนื้อและกระดูกโครงร่างในนิสิตทันตแพทย์ คณะทันตแพทยศาสตร์ มหาวิทยาลัยนเรศวร	นางสาวณัฐรุจี ศิริมาลา นางสาวศศิธารี นาถ้ำทอง นางสาวสุลาวัลย์ วินท์ Ms.Kencho Choden	ผศ.ทญ.ดร.รุ่งอรุณ เกรียงไกร
๕	ประสิทธิภาพการต้านเชื้อแบคทีเรียของสารสกัดยาจากใบพญาสัตบรรณต่อเชื้อเอ็นเทอโรคอคคัส ฟีคาลิส)	นายปรินทร์ อธิวิจนะ นางสาวบุญธิดา เย็นสุข นางสาวลลิต์ลลิต ทองอำไพ	อ.ทญ.ดร.สุทธิพลินทร์ สุวรรณกุล
๖	การสำรวจปริมาณฟลูออไรด์ในน้ำชาพร้อมดื่มจากร้านสะดวกซื้อ	นางสาวนันทพร เจริญขำ นางสาววิริยชนา พรหมรักษา นางสาววีวรรณ เพ็ชรพลาวุธ นางสาวชนิดา ชัยวร	อ.ทพ.พิชิต งามวรรณกุล
๗	การเปรียบเทียบการรั่วซึมระดับจุลภาคของวัสดุอุดเรซินคอมโพสิตคลาสไฟว์ ระหว่างการกำจัดการปนเปื้อนของน้ำลายโดยใช้กรดกัดซ้ำกับไม้ใช้กรดกัดซ้ำ	นางสาวนภาพร อรรถาวิทย์ นางสาวอาริสา เกตุนาค นางสาวพิชญา น้ำค้างงาม นางสาววศินี ศรีประเสริฐ	อ.ทญ.ดร.พจมาลย์ โตเทียม
๘	ผลการต้านเชื้อราในห้องปฏิบัติการของแอลฟาแมงโกสทินต่อแผ่นชีวภาพของเชื้อแคนดิดาอัลบิแคนส์	นายขวลิต อนุรักษ์แดนไทย นางสาวพีรดา รากคำ นางสาวศศิกานต์ เจริญสุขรุ่งเรือง นายสมยศ สมประสงค์	รศ.ทญ.ดร.รัชดาภรณ์ เค้ามงคลกิจ
๙	การพัฒนาสื่อประกอบการสอนชนิดแบบจำลองฟันประกอบเสียงเรื่องการสอนแปร่งฟันสำหรับผู้ปกครองทางการมองเห็น	นายพนม สัมพัตสิม นางสาวพิมพ์ชนก ธรรมมา นางสาวณัชชา บ่อไทย	อ.ทญ.ดร.ประวีณา โสภาพรอมร
๑๐	ความแม่นยำของภาพรังสีปริทัศน์ในการประเมินความสัมพันธ์ระหว่างคลองขากรรไกรล่างและฟันกรามล่างคู่ซี่ที่สาม	นางสาวจารุทัย ประไพพิทยาคุณ นางสาวณัฐณิชา พิพัฒน์บุญยารัตน์ นางสาวดาริกา มาวิน นางสาววรรณชนก จุฬพันธ์ทอง	ผศ.ทญ.ดร.วีรญา ตันทนาภรณ์กุล
๑๑	การยึดเกาะของสารสกัดดีป्लीนุภาคระดับนาโนบนเซลล์ไฟโบรบลาสต์จากเหงือกมนุษย์	นางสาวกรวิภา รุ่งเรือง นางสาวนริญญา ผ่องอ่วย นางสาวลลิตา อุดมการเกษตร นางสาวพรรณฤดี โรจนวิภาต	ผศ.ทพ.ดร.ไพบูลย์ จิตประเสริฐวงศ์
๑๒	การศึกษาผลของรังสีไมโครเวฟในการลดจำนวนเชื้อสเตรปโตคอคคัส มีวแทนส์ และสเตรปโตคอคคัส แซงควินิส ที่พบบนขนแปรงสีฟัน	นายสันติภาพ เก่งธัญกิจ นางสาวเดือนเพชร สัมฤทธิ์ นางสาวปรางวัลย์ พุกษโชค นางสาวณัฐสินี นมเนย	อ.ทญ.ดร.ศิริลาวัลย์ ไต้ะนาค

ตารางที่ ๒๐ จำนวนผลงานวิจัยของนิสิตชั้นปีที่ ๖ ในปีงบประมาณ ๒๕๕๗ (ต่อ)

ลำดับ	หัวข้อ	รายชื่อ นิสิต	รายชื่ออาจารย์ที่ปรึกษา
๑๓	การศึกษาส่วนปลายซีของคอนเน็กชันสี่ลิบสามในการสร้างแก๊บจั้งชั้นของเซลล์สร้างกระดูก	นางสาวฉวีรญา ก้อนสมบัติ นางสาวศุภางค์ ตันตระกูล นายพีรพงศ์ วามะสิงห์ นายปัทพงษ์ โดมประภากร	อ.ดร.ประวิณ วยัคฆานนท์
๑๔	การศึกษาความเป็นพิษต่อเซลล์สร้างเส้นใยจากเหงือกของสารสกัดลิคแนนส์จากผลสมอภิเภกแห้ง	นางสาวอรรจากรัก วงศ์วิริยะ นางสาวรัตจิต ตัณฑเสนา นางสาวชญัญญา ชีรวงศ์ นางสาวอรวิ ดำรงค์วานิช	อ.ทญ.ดร.มยุรชฎ์ พิพัฒนาภกร
๑๕	ผลของสารสกัดลิคแนนส์จากผลสมอภิเภกแห้งต่อเชื้อแคนดิดา อัลบิแคนส์	นางสาวปานฝัน ทองเป็นใหญ่ นางสาวนาตยา ล้อพงศ์วานิชย์ นางสาวกาญจน์หทัย ไชยล้อม นายวาทีศ เดชพงษ์	อ.ทญ.ดร.มยุรชฎ์ พิพัฒนาภกร
๑๖	การเปรียบเทียบประสิทธิภาพในการกำจัดคราบจุลินทรีย์ ระหว่างแปรงสีฟันขนาดด้ามแปรงมาตรฐานกับแปรงสีฟันขนาดด้ามใหญ่ที่ออกแบบสำหรับผู้สูงอายุ	นางสาวกรรณกาญจน์ ดีเยี่ยม นางสาวกานต์สุภัค พรหมอินทร์ นางสาวบุญวิษา พลอาสา นายวีรยุทธ หมั่นแก้ว	ผศ.ทพ.ดร.อนุพันธ์ สิทธิโชคชัยวุฒิ
๑๗	ผลของการเก็บน้ำลายในสภาวะที่แตกต่างกันต่อการตรวจสอบปริมาณเชื้อสเตร็ปโตคอคคัสมีวแทนส์ โดยใช้เทคนิคเรียลไทม์โพลีเมอร์เชนรีแอคชั่น	นายกฤตภัทร รุ่งนภาไพศาล นางสาวดลยาวรรณ ติดประมาณ นางสาววนิดา ยกเลียน นายวิจัย เสนสกุล	อ.ดร.จันทร์ทิภา จบศรี
๑๘	ประสิทธิภาพของการแปลงลิ้นด้วยคลอเฮกซิดีน ๐.๑๒ % ในการลดสารประกอบกำมะถันระเหยในช่องปาก	นายฉัตรตฤณ ชูมาลัยวงศ์ นายยุทธศักดิ์ ใจแก้ว นายภาคภูมิ เกษเจริญ นายสุรัฐ ปอดตระกูล	ผศ.ทพ.ดร.ภัชรพล สำเนียง
๑๙	การศึกษาการบรรจุคลอเฮกซิดีน กลูโคเนตเข้าไปในแผ่นฟิล์มบางพอลิเอทิลีนไตรไลต์หลายชั้น	นายวิชญยุตม์ ศศิมนทล นายกษิตศ ทิพวรรณ นายอภิพล วุฒิมณีชัย นายปัญญาวุธ วงศ์ใหญ่	อ.ทญ.ดร.ศิริรัช วัชรานาก
๒๐	การศึกษาตำแหน่งของเดนทีนเมทริกซ์โปรตีน ๑ ในเซลล์สร้างเนื้อฟันของมนุษย์จากฟันผุระยะต่างๆ	นางสาวพัชรพรรณ มีไทยวลา นางสาวรัชนีทร มั่งมี นางสาวพรรัตน์ จันทร์เจริญ	อ.ทญ.ดร.ณัฐธิดา ชะรัตน์มย์

การประชุมสัมมนาด้านการวิจัย

การประชุมสัมมนาด้านการวิจัยของคณะจัดทำขึ้นภายใต้แผนปฏิบัติการประจำปี ๒๕๕๗ โดยมีความสอดคล้องกับพันธกิจด้านการวิจัยของมหาวิทยาลัยนเรศวร จำนวน ๕ โครงการ ดังตารางที่ ๒๑

**ตารางที่ ๒๑ การประชุมสัมมนาด้านการวิจัย ของคณะทันตแพทยศาสตร์
ในปีงบประมาณ พ.ศ. ๒๕๕๗**

ลำดับ	ชื่อโครงการ	ระยะเวลาดำเนินโครงการ	ผู้เข้าร่วมโครงการ	งบประมาณที่เบิกจ่าย(บาท)	ประเภทเงิน
๑	โครงการอบรมเชิงปฏิบัติการเรื่อง การนำสถิติไปใช้ในงานวิจัย	วันที่ ๖ ม.ค. ๒๕๕๗	บุคลากร ๑๓ คน นิสิตชั้นปีที่ ๖ ๗๑ คน	๓๒๕ ๑,๗๗๕	แผ่นดิน รายได้
๒	โครงการฝึกอบรมเชิงปฏิบัติการเรื่อง แนวทางการขอรับรองจริยธรรมในมนุษย์และในสัตว์ทดลอง	วันที่ ๖ ม.ค. ๒๕๕๗	บุคลากร ๑๓ คน นิสิตชั้นปีที่ ๖ ๗๑ คน	๔,๔๑๕ ๑๑,๐๐๕	แผ่นดิน รายได้
๓	โครงการสัมมนาเชิงวิชาการวันวิจัยคณะทันตแพทยศาสตร์	วันที่ ๒๒ ก.พ. ๒๕๕๗	บุคลากร ๓๔ คน ศิษย์เก่า ๖๔ คน	-	-
๔	โครงการอบรมเชิงปฏิบัติการเรื่อง เทคนิคการวิจัยและการใช้เครื่องมือในห้องปฏิบัติการ	วันที่ ๗ พ.ค. ๒๕๕๗	บุคลากร ๕๐ คน	๓๑,๑๕๐	แผ่นดิน
๕	โครงการประชุมวิชาการนิทรรศการนเรศวรวิจัยคณะทันตแพทยศาสตร์	วันที่ ๒๒-๒๓ ก.ค. ๒๕๕๗	บุคคลภายนอก ๑๐๐ คน	-	-

การเผยแพร่ผลงานวิชาการและวิจัย

ในปี พ.ศ. ๒๕๕๗ คณาจารย์คณะทันตแพทยศาสตร์ มีผลงานวิจัยหรือวิชาการที่ได้ตีพิมพ์เผยแพร่ในวารสารวิชาการระดับชาติ และระดับนานาชาติ ดังนี้

ตารางที่ ๒๒ ผลงานวิชาการและวิจัยที่ได้ตีพิมพ์เผยแพร่ในวารสารวิชาการระดับนานาชาติ

ลำดับ	ชื่อเรื่อง	ผู้เขียน	ชื่อวารสาร
ผลงานวิจัย			
๑	Non-overlapping functions of Nck๑ and Nck๒ adaptor proteins in T cell activation	ผศ.ทญ.ดร.อิชยา เขี่ยมวัฒนา	Cell Communication and Signaling
๒	Alpha-mangostin suppresses LL-๖ and LL-๘ expression in <i>P.gingivalis</i> LPS-stimulated human gingival fibroblasts	ผศ.ทญ.ดร.อิชยา เขี่ยมวัฒนา	Odontology



ตารางที่ ๒๒ ผลงานวิชาการและวิจัยที่ได้ตีพิมพ์เผยแพร่ในวารสารวิชาการระดับนานาชาติ (ต่อ)

ลำดับ	ชื่อเรื่อง	ผู้เขียน	ชื่อวารสาร
๓	Appetite Loss and Related Factors in Community Dwelling Elderly Thai	ผศ.ทพ.ดร.ภัชรพล สำเนียง	International Journal of Clinical Preventive Dentistry
๔	Turbidity of mouthrinsed water as a screening index for oral malodor	ผศ.ทพ.ดร.ภัชรพล สำเนียง	Oral Surg Oral Med Oral Pathol Oral Radiol
๕	Fast-Acting Clotrimazole Compositated PVP/HP β CD Nanofibers for Oral Candidiasis Application	รศ.ทญ.ดร.รัชดาภรณ์ เค้ามงคลกิจ	Pharmaceutical Research
๖	Alpha-mangostin suppresses MMP-๒ and MMP-๙ expression in head and neck squamous carcinoma cells	รศ.ทญ.ดร.รัชดาภรณ์ เค้ามงคลกิจ	Odontology
๗	Antibacterial activity of Garcinia mangostana extracts on oral pathogens	รศ.ทญ.ดร.รัชดาภรณ์ เค้ามงคลกิจ	Minerva Stomatologica
๘	Fabrication and Evaluation of Clotrimazole-Loaded PVP/HP β CD Nanofibers Mats for Oral Candidiasis	รศ.ทญ.ดร.รัชดาภรณ์ เค้ามงคลกิจ	Thai Journal of Pharmaceutical Sciences
๙	Leptin enhances the secretion of interleukin (IL)-๑๘, but not IL-๑ β , from human monocytes via activation of caspase-๑	ผศ.ทพ.ดร.ไพบุลย์ จิตประเสริฐวงษ์	Cytokine
๑๐	Progesterone, but not β -estradiol, enhances Porphyromonas gingivalis lipopolysaccharide-induced vascular endothelial growth factor-A expression in human THP-๑ monocytes	ผศ.ทพ.ดร.ไพบุลย์ จิตประเสริฐวงษ์	Journal of Dental Science
๑๑	Effect of Purified Curcuminoids on <i>Enterococcus faecalis</i> and Its Biofilm	อ.ทญ.ดร.สุทธิพลินทร์ สุวรรณกุล	Clinical Preventive Dentistry
๑๒	Dental Cares for Patients Who Have a Hearing Impairment	ผศ.ทพ.ดร.ภัชรพล สำเนียง	International Journal of Clinical Preventive Dentistry
๑๓	Oral Health Status and Treatment Needs of Visual Impairment in Phitsanuloke, Thailand	ผศ.ทพ.ดร.ภัชรพล สำเนียง	Journal of Dentistry Indonesia
๑๔	The Responses of Human Adipose-derived Mesenchymal Stem Cells on Polycaprolactone-based Scaffolds: an In Vitro Study	อ.ทญ.ดร.บุณทริกา ชื่นจิตกุลถาวร	Tissue Engineering and Regenerative Medicine

ตารางที่ ๒๒ ผลงานวิชาการและวิจัยที่ได้ตีพิมพ์เผยแพร่ในวารสารวิชาการระดับนานาชาติ (ต่อ)

ผลงานวิชาการ			
๑	Melanoma of the Oral Cavity : A case report	อ.ทพ.ดร.ชายแดน อินตะปา	Journal of International Dental and Medical Research
๒	Pyoderma gangrenosum-like oral ulcerations in an elderly patient	รศ.ทญ.ดร.รัชดาภรณ์ เค้ามงคลกิจ	Gerodontology

ตารางที่ ๒๓ ผลงานวิชาการและวิจัยที่ได้ตีพิมพ์เผยแพร่ในวารสารวิชาการระดับชาติ

ลำดับ	ชื่อเรื่อง	ผู้เขียน	ชื่อวารสาร
๑	Porphyromonas gingivalis FimA Type II – PVXCP Fusion DNA Vaccine Expression in Mammalian Cells	อ.ดร.จันทร์ทิภา จบศรี	วารสารทันตแพทยศาสตร์ มหาวิทยาลัยศรีนครินทรวิโรฒ
๒	การปนเปื้อนเชื้อสแตปฟีโลคอคคัสออเรียสในน้ำยาล้างมือคลอร์เฮกซิดีนกลูโคเนตร้อยละ ๔ ที่ระยะเวลาการใช้งาน ๖ เดือน	ผศ.ทญ.ลลิตกร พรหมมา	วารสารศึกษาศาสตร์ช่องปาก-แม็กซิลโลเฟเชียล
๓	In vitro study on the efficacy in assisting gutta-percha removal and cytotoxicity of essential oil from Citrus maxima (pomelo oil)	ผศ.ทญ.ดร.พีรยา สุรภิงค์พันธ์	วารสารทันตแพทยศาสตร์ จุฬาลงกรณ์มหาวิทยาลัย
๔	การเกิดมะเร็งต่อมน้ำเหลืองและมะเร็งพลาสมาโซโตมาในหนูเอสทีเอสเอจากการกระตุ้นโดยพริสแตนและไวรัสอีบีเอ็ม	อ.ทญ.ฤดี สกุรักษ์ตะ ผศ.ทญ.ดร.รุ่งอรุณ เกรียงไกร	วารสารมหาวิทยาลัยนเรศวร
๕	ฤทธิ์ต้านแบคทีเรียของสารสกัดชะเอมเทศต่อเชื้อ Staphylococcus aureus ที่เจริญแบบอิสระและแบบไบโอฟิล์ม	อ.ทญ.ดร.สุทธิพลินทร์ สุวรรณกุล	วารสารมหาวิทยาลัยนเรศวร
๖	Role of Nck in T Cell Receptor Activation	ผศ.ทญ.ดร.อิชยา เขี่ยมวัฒนา	วารสารมหาวิทยาลัยนเรศวร

การบริการวิชาการสู่สังคม

คณะทันตแพทยศาสตร์ มีปณิธานด้านการบริการวิชาการแก่สังคม ที่จะดูแลทันตสุขภาพของประชากรภาคเหนือตอนล่าง โดยมีเป้าประสงค์เพื่อเป็นศูนย์กลางการประชาสัมพันธ์ข้อมูลข่าวสาร และบริการวิชาการทางทันตกรรมในเขตภาคเหนือตอนล่าง รวมถึงเป็นผู้นำในการให้บริการทางทันตกรรมแก่ประชากรในเขตนี้ ในปีพ.ศ.๒๕๕๗ คณะฯ จัดให้มีการบริการวิชาการสู่สังคมแก่ชุมชนใกล้เคียงมหาวิทยาลัย และประชาชนในเขตภาคเหนือตอนล่าง ทั้งการให้ความรู้และการรักษาโรคในช่องปาก คณะทันตแพทยศาสตร์ ได้ปฏิบัติงานด้านบริการวิชาการสู่สังคม รวม ๒๐ โครงการ และ ๗ กิจกรรม สรุปรวมจำนวนผู้รับบริการทางทันตกรรมจากโครงการของโรงพยาบาลทั้งหมด ๒๗,๖๗๗ ราย จากแผนงานคณะกรรมการบริการวิชาการสู่สังคมซึ่งทำหน้าที่ดูแลรวบรวมงานบริการวิชาการสู่สังคมโดยแบ่งเป็น ๒ ด้าน ได้แก่ การให้บริการทันตกรรมแก่ประชาชนทั่วไป และการให้บริการวิชาการความรู้ทางวิชาการ

๑. การให้บริการทันตกรรมแก่ประชาชนทั่วไป

๑.๑ โรงพยาบาลทันตกรรมให้บริการทางทันตกรรมแก่ประชาชนทั่วไป ประจำปี พ.ศ.๒๕๕๗

โรงพยาบาลทันตกรรม คณะทันตแพทยศาสตร์ ได้เปิดให้บริการทางทันตกรรมแก่ประชาชนในเขตพื้นที่ภาคเหนือตอนล่าง โดยมีบุคลากรที่เป็นผู้เชี่ยวชาญในการรักษาทางทันตกรรมหลากหลายสาขา และมีวิทยาการที่ทันสมัย มีศักยภาพและประสพการณ์ในการดูแลรักษาผู้ป่วยเป็นอย่างดี โดยเปิดให้บริการในเวลาราชการ ทุกวันจันทร์ถึงวันศุกร์ ตั้งแต่เวลา ๐๘.๓๐ – ๑๖.๓๐ นาฬิกา และนอกเวลาราชการ ทุกวันจันทร์ถึงวันศุกร์ ตั้งแต่เวลา ๑๗.๐๐ – ๒๐.๐๐ นาฬิกา และวันเสาร์ – อาทิตย์ ตั้งแต่เวลา ๐๙.๐๐ – ๑๗.๐๐ นาฬิกา สรุปรวมจำนวนผู้รับบริการโรงพยาบาลทันตกรรมในปี พ.ศ.๒๕๕๗ รายละเอียดดังต่อไปนี้

ตารางที่ ๒๔ สรุปรวมจำนวนผู้รับบริการโรงพยาบาลทันตกรรมในปี พ.ศ.๒๕๕๗

เดือน	จำนวนผู้ป่วย ในเวลาราชการ (ราย)	จำนวนผู้ป่วย นอกเวลาราชการ (ราย)
มกราคม	๑,๑๕๒	๗๙๐
กุมภาพันธ์	๔๖๙	๗๕๓
มีนาคม	๔๑๙	๑,๐๖๐
เมษายน	๔๑๙	๗๕๔
พฤษภาคม	๔๘๑	๗๕๓
มิถุนายน	๑,๓๕๕	๙๑๐
กรกฎาคม	๑,๑๙๓	๙๑๑
สิงหาคม	๑,๒๖๒	๑,๐๒๘
กันยายน	๑,๑๗๗	๘๑๕
ตุลาคม	๙๕๗	๘๖๘
พฤศจิกายน	๖๐๕	๘๗๗
ธันวาคม	๗๕๕	๗๕๖
รวมทั้งสิ้น	๑๐,๒๔๔	๑๐,๒๗๕



ตารางที่ ๒๕ สรุปประเภทการรักษาประจำปี พ.ศ.๒๕๕๗ ของโรงพยาบาลทันตกรรม

เดือน	ตรวจฟัน	อุดฟัน	ขูดหินปูน	ถอนฟัน/ผ่าฟันคุด	รักษารากฟัน	ฟันปลอม	จัดฟัน	รวม
มกราคม	๓๓๗	๔๔๑	๒๕๐	๒๗๖	๒๗๐	๓๒๙	๓๙	๑,๙๔๒
กุมภาพันธ์	๑๕๐	๓๒๗	๑๘๙	๖๐	๒๖๕	๑๙๐	๔๑	๑,๒๒๒
มีนาคม	๑๖๗	๒๕๙	๒๐๑	๑๓๕	๔๔๐	๒๔๓	๓๔	๑,๔๗๙
เมษายน	๑๑๐	๑๙๕	๒๒๒	๑๘๖	๒๐๐	๒๑๒	๔๘	๑,๑๗๓
พฤษภาคม	๒๙๕	๑๐๑	๒๑๒	๑๗๘	๑๙๗	๒๒๔	๒๗	๑,๒๓๔
มิถุนายน	๕๗๔	๒๘๗	๔๕๒	๓๐๖	๒๕๐	๓๔๓	๕๓	๒,๒๖๕
กรกฎาคม	๔๖๗	๒๔๕	๔๑๒	๔๐๕	๑๘๕	๓๔๖	๔๔	๒,๑๐๔
สิงหาคม	๔๘๑	๓๓๓	๔๘๗	๔๐๒	๒๔๑	๓๑๒	๓๔	๑,๒๙๐
กันยายน	๔๒๑	๒๗๔	๓๙๗	๓๘๕	๗๖	๔๑๓	๒๖	๑,๖๗๕
ตุลาคม	๓๙๓	๓๘๒	๓๑๑	๒๕๔	๘๒	๓๓๓	๗๐	๑,๘๒๕
พฤศจิกายน	๓๔๑	๒๔๖	๒๔๒	๒๓๔	๑๐๒	๒๗๘	๓๙	๑,๔๘๒
ธันวาคม	๒๙๘	๑๙๓	๓๔๑	๒๖๓	๗๖	๒๙๘	๔๒	๑,๕๑๑
รวมทั้งสิ้น	๔,๐๓๔	๓,๒๘๓	๓,๗๑๖	๓,๐๘๔	๒,๓๘๔	๓,๕๒๑	๔๙๓	๒๐,๕๑๙

๑.๒. โครงการบริการทันตกรรมภายใต้หน่วยทันตกรรมพระราชทาน มหาวิทยาลัยนเรศวร

๑.๒.๑ โครงการหน่วยทันตกรรมพระราชทาน มหาวิทยาลัยนเรศวร ร่วมกับหน่วยบริการวิชาการเคลื่อนที่ มหาวิทยาลัยนเรศวร

ให้บริการรักษาโรคในช่องปากแก่ประชาชนทั่วไป ตั้งแต่เดือนตุลาคม ๒๕๕๖ ถึงเดือนกันยายน ๒๕๕๗ จำนวน ๓ ครั้ง ได้แก่ ตาก อุดรติตต์ กำแพงเพชร พิษณุโลก นครสวรรค์ ดังรายละเอียดดังต่อไปนี้

ตารางที่ ๒๖ จำนวนผู้รับบริการโครงการหน่วยทันตกรรมพระราชทาน มหาวิทยาลัยนเรศวร ร่วมกับหน่วยบริการวิชาการเคลื่อนที่ มหาวิทยาลัยนเรศวร

วัน/เดือน/ปี	สถานที่	จำนวนผู้ป่วย (ราย)				รวม
		ถอนฟัน	อุดฟัน	ขูดหินปูน	ปรึกษา	
๒๒ มีนาคม ๒๕๕๗	โรงเรียนบ้านปะหละทะ ตำบลแม่ละมั้ง อำเภอมัญจาคีรี จังหวัดขอนแก่น	๑๗	๑๓	๒๐	-	๕๐
๒๘ - ๒๙ มิถุนายน ๒๕๕๗	โรงเรียนวัดสายดงยาง ตำบลทับคล้อ จังหวัดพิษณุโลก และโรงเรียนวัดบริรักษ์ประชาสาร ตำบลหนองกระโดน อำเภอเมือง จังหวัดนครสวรรค์	๒๘	๑๘	๓๕	๑๓	๙๔
๒-๓ สิงหาคม ๒๕๕๗	โรงเรียนบ้านหนองจอก ตำบลท่ามะเขือ อำเภอคลองขลุง และโรงเรียนชุมชนบ้านดง ตำบลพญาแมน อำเภอพิชัย จังหวัดอุตรดิตถ์	๓๑	๒๘	๔๑	๘	๑๐๘
จำนวนรวม		๗๖	๕๙	๙๖	๒๑	๒๕๒



ผลการดำเนินงานในปี ๒๕๕๗ มีจำนวนผู้มารับบริการลดลง เมื่อเปรียบเทียบกับผลการดำเนินงานในปี ๒๕๕๖ (จำนวน ๕๐๖ คน) เนื่องจากการประชาสัมพันธ์อย่างทั่วถึง ส่งผลให้ประชาชนบางพื้นที่มารับบริการน้อย จากการประเมินผล โดยแจกแบบสอบถามความคิดเห็นของผู้ให้บริการ สรุปว่าระดับความเหมาะสมในด้านความสะดวก ปลอดภัยในการเดินทาง ความเหมาะสมของระยะเวลาในการปฏิบัติงาน ความพร้อมและเหมาะสมในการจัดเตรียมเครื่องมือและสถานที่ให้บริการ เครื่องมือ วัสดุ และอุปกรณ์มีความทันสมัยได้มาตรฐานและเพียงพอต่อการให้บริการ มีความสามัคคีและการให้ความร่วมมือในการปฏิบัติงานของหมู่คณะมีความเหมาะสมอยู่ในระดับมาก (ระดับ ๔ เมื่อเทียบจากทั้งหมด ๕ ระดับ)

๑.๒.๒ โครงการเด็กไทยไร้ฟันผุในพื้นที่ทุรกันดาร

หน่วยทันตกรรมพระราชทาน มหาวิทยาลัยนเรศวร ร่วมกับมูลนิธิทันตนวัตกรรม ในพระบรมราชูปถัมภ์และหน่วยงานภาครัฐที่เกี่ยวข้องดำเนินโครงการเด็กไทยไร้ฟันผุในพื้นที่ทุรกันดารเพื่อสนองพระราชปณิธานและเฉลิมพระเกียรติสมเด็จพระเทพรัตนราชสุดาฯ สยามบรมราชกุมารี เนื่องในโอกาสสมหามงคลที่จะทรงเจริญพระชนมายุ ๕ รอบ ๒ เมษายน ๒๕๕๘ ระยะเวลาในการดำเนินโครงการ ตั้งแต่เดือนธันวาคม ๒๕๕๖ – เดือนกุมภาพันธ์ ๒๕๕๘ โดยมีวัตถุประสงค์เพื่อค้นหาปัจจัยเสี่ยงต่อการเกิดฟันผุ ศึกษารูปแบบฟันผุของของเด็กนักเรียนในพื้นที่อำเภอแม่สอด จังหวัดตาก ซึ่งเป็นกลุ่มเป้าหมาย คือ เด็กนักเรียนโรงเรียนตำรวจตระเวนชายแดน ในพื้นที่ทรงงาน เด็กนักเรียนศูนย์ส่งเสริมและพัฒนาเด็กวัยเตาะแตะ ซึ่งแผนกิจกรรมจะเป็นการเก็บข้อมูลวิจัย คือ ตรวจอนามัยช่องปากของนักเรียนโดยใช้ caries risk assessment ตรวจบันทึกค่า DMFT ก่อนการรักษา ตรวจหาPlaque index ด้วย GC triplaque disclosing agent ตรวจวิเคราะห์เชื้อแบคทีเรียที่เกี่ยวข้องกับโรคฟันผุ โดยใช้เทคนิค qRT-PCR เพื่อเปรียบเทียบสัดส่วนเชื้อก่อโรค สัมภาษณ์หรือใช้แบบสอบถามเพื่อประเมินปัจจัยเสี่ยงในการเกิดฟันผุ โดยสอบถามนักเรียน ครูและผู้ปกครอง วิเคราะห์ผลการตรวจและการสัมภาษณ์ จากนั้นให้การรักษาและวางแผนป้องกันตาม risk ของผู้ป่วยการรักษาและป้องกันตาม risk ได้แก่

๑. ขัดฟันและเคลือบฟลูออไรด์ (Professional topical fluoride application)
๒. บำรุงฟันเพื่อการป้องกันด้วยเรซิน (Preventive resin restoration, PRR)
๓. เคลือบหลุมร่องฟัน (sealant)
๔. ให้ทันตสุขศึกษาและความรู้ทางทันตกรรมป้องกันที่เหมาะสมกับความเสี่ยงผู้ป่วยแต่ละกลุ่ม ทั้งต่อเด็ก ผู้ปกครอง ครูหรือผู้ที่มีบทบาทในชุมชน
๕. ขูดหินปูน (scaling)
๖. บำรุงฟัน (tooth-restoration)
๗. ถอนฟัน (tooth extraction)
๘. ทาฟลูออไรด์วานิช (Fluoride varnish application)

จากนั้นติดตามผลและสรุปผลการดำเนินงาน ซึ่งมีการให้บริการทางทันตกรรมก่อนการให้ความรู้ทันตสุขศึกษา รายละเอียดดังตารางข้างล่างนี้

ตารางที่ ๒๗ ครั้งที่ ๑ และ ครั้งที่ ๒ ผลการให้บริการทางทันตกรรมก่อนการให้ความรู้ทันตสุขศึกษา

วัน/ เดือน/ปี	สถานที่	เคลือบ ฟลูออไรด์	ชุด หินปูน	ถอนฟัน	อุดฟัน			จำนวน รวม (ราย)
					ผู้ป่วย (ราย)	ซี่	ด้าน	
๒๑ ม.ค. ๕๗	โรงเรียนตำรวจตระเวนชายแดน บ้านห้วยน้ำขุ่นและโรงเรียน ตำรวจตระเวนชายแดนบ้านศึกษา สงเคราะห์ ๒	๒๑	๒๓	๓๒	๓๘	๓๒	๗๔	๑๑๔
๒๒ ม.ค. ๕๗	โรงเรียนตำรวจตระเวนชายแดน บ้านถ้ำเสือและศูนย์ส่งเสริมและ พัฒนาเด็กวัยเตาะแตะบ้านถ้ำเสือ	๓๑	๔๒	๓๔	๗๕	๑๖๒	๑๗๔	๑๘๒
	โรงเรียนตำรวจตระเวนชายแดน ท่านผู้หญิงทวี มณีมิตร และศูนย์ ส่งเสริมและพัฒนาเด็กวัย เตาะแตะบ้านขุนห้วยแม่สอด	๒๐	๑๓	๘	๕๒	๑๐๑	๑๐๓	๙๓
๒๓ ม.ค. ๕๗	ศูนย์ส่งเสริมและพัฒนาเด็ก วัยเตาะแตะบ้านพะโต๊ะและ โรงเรียนบ้านพะโต๊ะ	๑๕๓	๑๒	๙	๑๖	๓๗	๓๘	๑๙๐
๔ ก.พ.๕๗	โรงเรียนบ้านแม่กุเหนือ	๙๙	๗๔	๗	๖๐	๑๓๐	๑๔๓	๒๔๐
๕ - ๖ ก.พ. ๕๗	โรงเรียนบ้านแม่โกนเกน	๓๐๓	๑๔๗	๒๙	๑๔๐	๒๘๓	๓๑๓	๖๑๙
รวมทั้งสิ้น		๖๒๗	๓๑๑	๑๑๙	๓๘๑	๗๔๕	๘๔๕	๑,๔๓๘

จากผลการดำเนินงานโครงการเป็นไปตามเป้าหมายของโครงการ เนื่องจากได้กำหนดกลุ่มเป้าหมายของโครงการไว้จำนวน ๑,๑๓๑ ราย โดยให้บริการทางทันตกรรมไปทั้งสิ้น ๑,๔๓๘ ราย ซึ่งเป็นการให้บริการทางทันตกรรมก่อนการให้ความรู้ด้านทันตสุขศึกษา



ตารางที่ ๒๘ ครั้งที่ ๓ ผลการให้บริการทางทันตกรรมหลังการให้ความรู้ทันตศึกษา

วัน/ เดือน/ ปี	สถานที่	เคลือบ ฟลูออ ไรด์	ชุด หินปูน	เคลือบ หลุม ร่องฟัน	ถอน ฟัน	อุดฟัน			จำนวน รวม (ราย)
						ผู้ป่วย (ราย)	ซี่	ด้าน	
๒ ๖.ค. ๕๗	โรงเรียนตำรวจตระเวนชายแดน บ้านห้วยน้ำขุ่น โรงเรียนตำรวจ ตระเวนชายแดนบ้านศึกษา สงเคราะห์ ๒ โรงเรียนตำรวจ ตระเวนชายแดนบ้านถ้ำเสือและ ศูนย์ส่งเสริมและพัฒนาเด็กวัย เตาะแตะบ้านถ้ำเสือ	๒๖๓	๗๙	๑๓	๐	๗๗	๘๕	๑๑๑	๕๓๓
๓ ๖.ค. ๕๗	โรงเรียนบ้านแม่กุเหนือและ โรงเรียนบ้านแม่โกนเกน	๒๑๓	๘๖	๒๗	๒	๙๙	๑๑๙	๑๔๐	๕๒๗
๔ ๖.ค. ๕๗	โรงเรียนตำรวจตระเวนชายแดน ท่านผู้หญิงทวิ มณีบุตร ศูนย์ส่งเสริมและพัฒนาเด็กวัย เตาะแตะบ้านขุนห้วยแม่สอด ศูนย์ส่งเสริมและพัฒนาเด็กวัย เตาะแตะบ้านพะเต๊ะและ โรงเรียนบ้านพะเต๊ะ	๘๔	๑๗	๑๘	๐	๓๓	๔๑	๔๓	๑๕๒
รวมทั้งสิ้น		๕๖๐	๑๘๒	๕๘	๒	๒๐๙	๒๔๕	๒๙๔	๑,๐๑๒

**๑.๒.๓ โครงการจัดบริการทันตกรรมเฉลิมพระเกียรติสมเด็จพระเทพรัตนราชสุดาฯ สยามบรม
ราชกุมารี**

**ตารางที่ ๒๙ จำนวนผู้รับบริการโครงการจัดบริการทันตกรรมเฉลิมพระเกียรติ
สมเด็จพระเทพรัตนราชสุดาฯ สยามบรมราชกุมารี**

วัน/เดือน/ปี	สถานที่	จำนวนผู้ป่วย (ราย)					รวม
		ถอนฟัน	อุดฟัน	ชุดหินปูน	ปรึกษา	ผ่าฟันคุด	
๒ เม.ย.๕๗	โรงพยาบาลทันตกรรม คณะทันตแพทยศาสตร์ มหาวิทยาลัยนเรศวร	๘๗	๑๖๒	๒๒๓	๑๖	๕๑	๕๓๙
จำนวนรวม		๘๗	๑๖๒	๒๒๓	๑๖	๕๑	๕๓๙

จากผลการดำเนินงานโครงการปี พ.ศ. ๒๕๕๗ มีผู้มารับบริการทางทันตกรรมมากกว่าเป้าหมายที่ตั้งไว้ จำนวน ๕๓๙ ราย (จากเป้าหมาย จำนวน ๒๐๐ ราย) เนื่องจากมีการประชาสัมพันธ์ประชาชนทั่วไปก่อนล่วงหน้า ๑ เดือน และประชาสัมพันธ์อย่างทั่วถึงในเขตพื้นที่ใกล้เคียง

๑.๒.๔ โครงการบริการทันตกรรมเฉลิมพระเกียรติสมเด็จพระเทพรัตนราชสุดาฯ สยามบรมราชกุมารี “ทันตกรรมเคลื่อนที่โรงเรียนตำรวจตระเวนชายแดนเฉลิมพระเกียรติ”

หน่วยทันตกรรมพระราชทาน มหาวิทยาลัยนเรศวร จัดให้บริการทางทันตกรรมแก่เด็กนักเรียนโรงเรียนตำรวจตระเวนชายแดนและประชาชนทั่วไปในเขตพื้นที่ใกล้เคียง เพื่อเฉลิมพระเกียรติเนื่องในโอกาสวันคล้ายวันพระราชสมภพ สมเด็จพระเทพรัตนราชสุดาฯ สยามบรมราชกุมารี และเพื่อสนองพระราชปรารภสมเด็จพระเทพรัตนราชสุดาฯ สยามบรมราชกุมารี รายละเอียดดังต่อไปนี้

ตารางที่ ๓๑ จำนวนผู้รับบริการโครงการบริการทันตกรรมเฉลิมพระเกียรติสมเด็จพระเทพรัตนราชสุดาฯ สยามบรมราชกุมารี “ทันตกรรมเคลื่อนที่โรงเรียนตำรวจตระเวนชายแดนเฉลิมพระเกียรติ”

วัน/เดือน/ปี	สถานที่	จำนวนผู้ป่วย (ราย)					รวม
		ถอนฟัน	อุดฟัน	ชุดหินปูน	ปรึกษา	ผ่าฟันคุด	
๒๔ เม.ย.๕๗	โรงเรียนตำรวจตระเวนชายแดนยอดโพธิ์ทอง ตำบลบ่อเบี้ย อำเภอบ้านโคก จังหวัดอุตรดิตถ์	๒๑	๔๑	๕๕	๒	๓	๑๒๒
๗ พ.ค.๕๗	โรงเรียนตำรวจตระเวนชายแดนบ้านโป่งตะแบก ตำบลพุทธบาท อำเภอนนทบุรี จังหวัดเพชรบูรณ์	๔๓	๔๐	๒๗	๕	-	๑๑๕
จำนวนรวม		๖๔	๘๑	๘๒	๗	๓	๒๓๗

จากผลการดำเนินงานโครงการดังกล่าว มีผู้มารับบริการจำนวนน้อยกว่าที่ตั้งเป้าหมายไว้ (รวม ๒ วัน จำนวน ๒๓๗ ราย จากกลุ่มเป้าหมายจำนวน ๔๐๐ ราย) เนื่องจากประชาชนส่วนใหญ่มีอาชีพเกษตรกร และเป็นช่วงฤดูการทำเกษตรพืชไร่ ประชาชนต้องออกไปทำไร่ ทำสวน อีกทั้งพื้นที่อยู่ในเขตทุรกันดาร ระยะห่างไกลเขตเมือง ประชาชนเดินทางมารับบริการด้วยความลำบาก ทำให้มีผู้มารับบริการเป็นจำนวนน้อย

๑.๒.๕ โครงการบริการทางทันตกรรมสำหรับผู้พิการ

คณะทันตแพทยศาสตร์ ตระหนักถึงความสำคัญ ในการให้บริการทางทันตกรรมแก่ประชาชนผู้ยากไร้ในเขตภาคเหนือตอนล่าง ซึ่งใน ปี พ.ศ.๒๕๕๗ มุ่งเน้นเป้าหมายที่ประชากรกลุ่มผู้พิการ เป็นประชากรที่เข้าถึงบริการได้ในสัดส่วนที่น้อย ทั้งนี้เพื่อให้กลุ่มผู้พิการมีทันตสุขภาพที่ดีขึ้น คณะทันตแพทยศาสตร์ จึงร่วมกับหน่วยทันตกรรมพระราชทาน มหาวิทยาลัยนเรศวรจัดให้บริการทางทันตกรรม ได้แก่ตรวจสุขภาพช่องปาก อุดฟัน ชุดหินปูน ถอนฟันและผ่าฟันคุด แก่กลุ่มผู้พิการ ในวันที่ ๒๘-๒๙ พฤษภาคม ๒๕๕๗ ณ จังหวัดสุโขทัย ซึ่งประเภทผู้พิการที่เข้ารับบริการ แบ่งเป็น พิการทางการเรียนรู้ และพิการทางการเคลื่อนไหว รวม จำนวน ๑๕๔ ราย รายละเอียดดังต่อไปนี้



ตารางที่ ๓๑ จำนวนผู้รับบริการโครงการบริการทางทันตกรรมสำหรับผู้พิการ

วัน/ เดือน/ปี	สถานที่	จำนวนผู้ป่วย (ราย)							รวม
		ถอน ฟัน	อุดฟัน	ขูด หินปูน	ปรึกษา	ผ่าฟัน คุด	เคลือบ ฟลูออ ไรต์	เคลือบ หลุม ร่องฟัน	
๒๘ พ.ค.๕๗	หอประชุมที่ว่าการอำเภอ กงไกรลาศ อำเภอกงไกร ลาศ จังหวัดสุโขทัย	๖๐	๘๗	๙๒	๑	๑	๓๑	๙	๒๘๑
๒๙ พ.ค.๕๗	หอประชุมที่ว่าการอำเภอ คีรีมาศ อำเภอคีรีมาศ จังหวัดสุโขทัย	๕๔	๕๓	๔๒	๑๐	๔	๑	๑๐	๑๗๔
จำนวนรวม		๑๑๔	๑๔๐	๑๓๔	๑๑	๕	๓๒	๑๙	๔๕๕

จากผลการดำเนินงานโครงการ มีจำนวนผู้มารับบริการเป็นไปตามเป้าหมายที่ตั้งไว้ (รวมจำนวน ๔๕๕ ราย จากเป้าหมาย ๔๐๐ ราย) โดยมีจำนวนเพิ่มขึ้นเนื่องจากผู้ประสานงานพื้นที่ช่วยประสานงานและขอความอนุเคราะห์ไปยังผู้มีส่วนเกี่ยวข้องให้เน้นเรื่องการประชาสัมพันธ์ผู้พิการ รวมทั้งประชาชนทั่วไป

๑.๒.๖ โครงการอบรมเชิงปฏิบัติการวันทันตสาธารณสุข

คณะทันตแพทยศาสตร์ จัดให้บริการทางทันตกรรมแก่ประชาชนทั่วไปในเขตจังหวัดพิษณุโลก เมื่อวันที่ ๒๑ ตุลาคม ๒๕๕๗ ณ โรงพยาบาลทันตกรรม คณะทันตแพทยศาสตร์ เนื่องในวันทันตสาธารณสุข เพื่อถวายเป็นพระราชกุศลแด่สมเด็จพระศรีนครินทราบรมราชชนนี “พระมารดาแห่งการทันตแพทย์ไทย” ดังรายละเอียดต่อไปนี้

ตารางที่ ๓๒ จำนวนผู้รับบริการโครงการอบรมเชิงปฏิบัติการวันทันตสาธารณสุข

วัน/เดือน/ปี ที่ปฏิบัติงาน	จำนวนผู้ป่วย								รวม
	ถอนฟัน	อุดฟัน	ขูด หินปูน	ผ่าฟัน คุด	เอกซเรย์	ปรึกษา	เคลือบ ฟลูออไรต์	เคลือบ หลุมร่อง ฟัน	
๒๑ ตุลาคม ๒๕๕๗	๘๕	๑๔๕	๒๐๗	๔๒	๔๖	๓๔	๑	๕	๕๖๕

จากผลการดำเนินงานโครงการ มีผู้ให้บริการ จำนวน ๔๘ คน เจ้าหน้าที่ฝ่ายสนับสนุน ๔๘ คน นิสิตทันตแพทย์ช่วยงานบริการ ๙๕ คน มีผู้มารับบริการจำนวนเพิ่มขึ้นจากเดิม เมื่อเปรียบเทียบกับผลการดำเนินงานปี ๒๕๕๖ (จำนวน ๔๖๓ คน) เนื่องจากการประชาสัมพันธ์ล่วงหน้าอย่างน้อย ๑ เดือน และเพิ่มช่องทางการประชาสัมพันธ์ เช่น สื่อทางวิทยุและโทรทัศน์ ป้ายหน้าคณะฯ

๑.๒.๗ โครงการบริการทันตกรรมเพื่อถวายเป็นพระราชกุศลแด่สมเด็จพระมหิตลาธิเบศร อดุลยเดชวิกรม พระบรมราชชนก

คณะทันตแพทยศาสตร์ร่วมกับหน่วยทันตกรรมพระราชทาน มหาวิทยาลัยนเรศวร จัดโครงการบริการทันตกรรมเพื่อถวายเป็นพระราชกุศลแด่สมเด็จพระมหิตลาธิเบศร อดุลยเดชวิกรม พระบรมราชชนก มีวัตถุประสงค์เพื่อถวายเป็นพระราชกุศลแด่สมเด็จพระมหิตลาธิเบศร อดุลยเดชวิกรม พระบรมราชชนก และเผยแพร่ให้ประชาชนทั่วไปได้ทราบถึงความสำคัญของวันมหิดล อีกทั้งยังเป็นการตรวจสุขภาพทั่วไปและสุขภาพช่องปาก รวมถึงให้บริการทางทันตกรรม ได้แก่ อุดฟัน ขูดหินน้ำลาย ถอนและผ่าฟันคุด แก่ประชาชนทั่วไป โดยกิจกรรมเป็นการออกหน่วยบริการทางทันตกรรมของหน่วยทันตกรรมพระราชทาน มหาวิทยาลัยนเรศวร โครงการดำเนินการเมื่อวันที่ ๒๔ กันยายน ๒๕๕๗ ณ หอประชุมเทศบาลเมืองกำแพงเพชร อำเภอเมือง จังหวัดกำแพงเพชร มีจำนวนผู้รับบริการทางทันตกรรม ดังรายละเอียดต่อไปนี้

ตารางที่ ๓๓ จำนวนผู้รับบริการโครงการบริการทันตกรรมเพื่อถวายเป็นพระราชกุศลแด่สมเด็จพระมหิตลาธิเบศร อดุลยเดชวิกรม พระบรมราชชนก

วัน/เดือน/ปี ที่ปฏิบัติงาน	สถานที่	จำนวนผู้ป่วย					รวม
		ถอนฟัน	อุดฟัน	ขูดหินปูน	ผ่าฟันคุด	ปรึกษา	
๒๔ กันยายน ๒๕๕๗	หอประชุมเทศบาลเมือง กำแพงเพชร อำเภอเมือง จังหวัดกำแพงเพชร	๓๔	๗๕	๘๙	๔	๓	๒๐๕
จำนวนรวมทั้งสิ้น		๓๔	๗๕	๘๙	๔	๓	๒๐๕

จากผลการดำเนินงานโครงการมีผู้ให้บริการ จำนวน ๒๐ คน เจ้าหน้าที่ฝ่ายสนับสนุน ๒๖ คน นิสิตทันตแพทย์ช่วยงานบริการ ๙ คน มีผู้มารับบริการจำนวนลดลงจากเดิมเล็กน้อย เมื่อเปรียบเทียบกับผลการดำเนินงานปี ๒๕๕๖ (จำนวน ๒๑๕ คน) เนื่องจากผู้ประสานงานพื้นที่ ไม่มีการเน้นย้ำแจ้งข่าวสารและประชาสัมพันธ์ผ่านทางผู้มีหน้าที่หรือ อสม. เพื่อแจ้งวันและเวลาการจัดโครงการก่อนล่วงหน้า

๑.๒.๘ โครงการฟันเทียมพระราชทาน ประจำปีงบประมาณ พ.ศ.๒๕๕๗

คณะทันตแพทยศาสตร์ เล็งเห็นว่าประชาชนในเขตพื้นที่ภาคเหนือตอนล่าง ยังคงประสบสภาพปัญหาการสูญเสียฟัน หรือมีปัญหาจากฟันสึกอย่างรุนแรงทั้งปาก ทำให้คุณภาพชีวิตด้อยลง อย่างไรก็ตามยังมีประชากรส่วนหนึ่งที่ยังคงไม่ได้รับการใส่ฟันเทียมเพื่อการรักษา เนื่องจากประชาชนเหล่านั้นยังคงขาดความรู้ความเข้าใจเกี่ยวกับประโยชน์ของฟันเทียมเพื่อการรักษาหรือยังคงมีเศรษฐกิจที่ยากไร้ หรือยังไม่ได้รับการบริการจากหน่วยงานสาธารณสุข ด้วยเหตุนี้ คณะทันตแพทยศาสตร์ มหาวิทยาลัยนเรศวร จึงมีความต้องการที่จะให้ความรู้ และให้การรักษาด้วยการใส่ฟันเทียมกับประชาชนที่ประสบปัญหาดังกล่าวมีวัตถุประสงค์เพื่อให้บริการทันตกรรมแก่ประชาชนในเขตพื้นที่ภาคเหนือตอนล่าง มีโอกาสได้ใส่ฟันเทียมทดแทน โดยผู้ที่สูญเสียฟันมีคุณภาพชีวิตที่ดีขึ้น หลังจากได้รับการใส่ฟันเทียม โดยเป็นการให้บริการการใส่ฟันเทียมบางส่วนชนิดฐานพลาสติก หรือฟันเทียมทั้งปากชนิดฐานพลาสติกโดยไม่คิดค่าใช้จ่าย จากการให้บริการโดยอาจารย์ทันตแพทย์ร่วมกับนิสิตทันตแพทย์ชั้นปีที่ ๔ และ ๕ ดังรายละเอียดต่อไปนี้



ตารางที่ ๓๔ จำนวนผู้รับบริการโครงการฟันเทียมพระราชทาน ประจำปีงบประมาณ พ.ศ.๒๕๕๗

ประเภทการให้บริการรักษา	จำนวนผู้รับบริการ (คน)
ฟันเทียมบางส่วนแบบถอดได้ ชนิดฐานพลาสติก (TP)	๒๗
ฟันเทียมทั้งปากแบบถอดได้ ชนิดฐานพลาสติก (CD)	๖
รวมทั้งสิ้น	๓๔

จากผลการดำเนินงานโครงการปี พ.ศ.๒๕๕๗ เมื่อเปรียบเทียบกับปีที่ผ่านมาจำนวนผู้รับบริการใส่ฟันเทียมเพิ่มขึ้น และมากกว่าเป้าหมายที่ตั้งไว้ในโครงการ (รวมจำนวน ๓๔ ราย จากเป้าหมาย จำนวน ๒๐ ราย) เนื่องจากมีการเพิ่มช่องทางการประชาสัมพันธ์มากขึ้น

๑.๒.๙ โครงการให้บริการทางทันตกรรมพระราชทานสำหรับนักเรียนชั้นประถมศึกษา ประจำปีงบประมาณ พ.ศ.๒๕๕๗

คณะทันตแพทยศาสตร์ ร่วมกับคลินิกทันตกรรมสำหรับเด็ก จัดให้บริการทันตกรรมแก่นักเรียนชั้นประถมศึกษาเขตตำบลในเมือง ตำบลท่าโพธิ์ และตำบลท่าทอง จังหวัดพิษณุโลก ให้บริการทางทันตกรรม ได้แก่ ตรวจสุขภาพช่องปาก ถ่ายภาพรังสี อุดฟัน ขูดหินปูน ถอนฟัน รักษาประสาทฟันน้ำนม ครอบฟันน้ำนม เคลือบฟลูออไรด์ เคลือบหลุมร่องฟันโดยไม่คิดค่าใช้จ่าย โดยมีวัตถุประสงค์เพื่อเฉลิมพระเกียรติและสนองพระราชประสงค์แด่พระบาทสมเด็จพระเจ้าอยู่หัว และสมเด็จพระนางเจ้าพระบรมราชินีนาถ สรุปผลการดำเนินงานโครงการ ดังรายละเอียดต่อไปนี้

ตารางที่ ๓๕ จำนวนผู้รับบริการโครงการให้บริการทางทันตกรรมพระราชทานสำหรับนักเรียนชั้นประถมศึกษา ประจำปีงบประมาณ พ.ศ.๒๕๕๗

จำนวนนักเรียนที่รับบริการ (ราย)	ประเภทการให้บริการรักษา									
	ตรวจสุขภาพช่องปาก	อุดฟัน	ถอนฟัน	ขูดหินปูน	รักษาประสาทฟันน้ำนม	เคลือบฟลูออไรด์	เอกซเรย์	ครอบฟันน้ำนม	ทาคราบจุลินทรีย์	เคลือบหลุมร่องฟัน
๑,๘๗๒	๑,๘๗๒	๕๒๕	๘๙	๓๗	๖๘	๒๘๑	๒๐๕	๑๑๘	๑๒๐	๔๒๙

จากผลการดำเนินงานโครงการปี พ.ศ.๒๕๕๗ เมื่อเปรียบเทียบกับปีที่ผ่านมาผู้รับบริการทางทันตกรรมสำหรับเด็กมากกว่าเป้าหมายที่ตั้งไว้ โดยปี พ.ศ.๒๕๕๖ มีผู้รับบริการรวมจำนวน ๖๙๖ ราย ปี พ.ศ. ๒๕๕๗ รวม ๑,๘๗๒ ราย (จากเป้าหมาย ๕๐๐ ราย) ทั้งนี้ เนื่องจากคณะฯ ได้เพิ่มช่องทางการเข้ารับบริการทางทันตกรรมสำหรับเด็ก เช่น มีการรับผู้ป่วยเพิ่มขึ้นจากกรณีมิได้นัดหมายล่วงหน้าและกรณีฉุกเฉิน ให้สามารถรับบริการได้ตามจำนวนนิสิตที่ลงปฏิบัติงาน

๑.๒.๑๐ โครงการหน่วยทันตกรรมพระราชทาน มหาวิทยาลัยนเรศวร : กิจกรรมวิจัยและบริการทันตกรรมแก่ผู้สูงอายุและผู้พิการ ประจำปีงบประมาณ ๒๕๕๘

คณะทันตแพทยศาสตร์ ร่วมกับหน่วยทันตกรรมพระราชทาน มหาวิทยาลัยนเรศวร ดำเนินกิจกรรมวิจัยและบริการทันตกรรมแก่ผู้สูงอายุและผู้พิการ โดยมีวัตถุประสงค์เพื่อส่งเสริมด้านทันตกรรมป้องกันแก่ผู้พิการ เพื่อให้กลุ่มผู้สูงอายุและผู้พิการสามารถดำรงชีพได้อย่างปกติ และมีคุณภาพชีวิตที่ดีขึ้น คณะทันตแพทยศาสตร์ จึงจัดกิจกรรมบริการทันตกรรมแก่กลุ่มผู้สูงอายุและกลุ่มผู้พิการทางการเรียนรู้ พิการทางสติปัญญา ซึ่งเป็นเด็กนักเรียนจากโรงเรียนพิษณุโลกปัญญานุกูล รายละเอียดดังต่อไปนี้

ตารางที่ ๓๖ จำนวนผู้รับบริการโครงการหน่วยทันตกรรมพระราชทาน มหาวิทยาลัยนเรศวร : กิจกรรมวิจัยและบริการทันตกรรมแก่ผู้สูงอายุและผู้พิการ ประจำปีงบประมาณ ๒๕๕๘

ผู้รับบริการ	จำนวนผู้ป่วย (ราย)						รวม
	ตรวจเอกซเรย์	ถอนฟัน	อุดฟัน	ขูดหินปูน	เคลือบฟลูออไรด์	เคลือบหลุมร่องฟัน	
เด็กนักเรียนโรงเรียนพิษณุโลกปัญญานุกูล	๑๕	๕	๑๓	๑๕	๑๕	๑๐	๗๓
ผู้สูงอายุตำบลท่าทอง อ.เมือง จ.พิษณุโลก	๘	๒	๗	๘	๘	-	๓๔
จำนวนรวม	๒๓	๗	๒๐	๒๓	๒๓	๑๐	๑๐๗

จากผลการดำเนินงานโครงการดังกล่าว กลุ่มเป้าหมายเป็นไปตามวัตถุประสงค์ของโครงการ และมีจำนวนมากกว่าเป้าหมายที่ตั้งไว้ ๑๐๗ ราย จากเป้าหมาย ๒๕ ราย และกลุ่มเป้าหมายสามารถดูแลสุขภาพช่องปากของตนเองได้ตามอัตภาพ เป็นไปตามวัตถุประสงค์ของโครงการ เนื่องจากได้มีการติดตามผลการรักษาหลังจากให้บริการทางทันตกรรมในระยะ ๓ เดือน

๑.๓ กิจกรรมการรับตรวจขึ้นเนื้อเพื่อการวินิจฉัย

คณะทันตแพทยศาสตร์ ให้บริการรับตรวจขึ้นเนื้อทางทันตกรรมเพื่อการวินิจฉัย อ่านผลโดยทันตแพทย์ผู้เชี่ยวชาญทางพยาธิวิทยาช่องปาก ในปี พ.ศ.๒๕๕๗ มีการส่งตรวจทั้งจากหน่วยงานภายนอกและภายใน รวมทั้งสิ้น ๗๒ ราย แบ่งเป็น

- โรงพยาบาลทันตกรรม จำนวน ๔๖ ราย
- หน่วยงานภายนอก จำนวน ๒๖ ราย

๑.๔ กิจกรรมบริการวิชาการตรวจสอบสุขภาพช่องปากและฟัน

โรงพยาบาลทันตกรรม มีกิจกรรมการให้บริการตรวจสอบสุขภาพช่องปากและฟันเพื่อการวินิจฉัย โดยการขอความอนุเคราะห์จากหน่วยงานภายนอก ในปี พ.ศ.๒๕๕๗ รายละเอียดดังต่อไปนี้



๑.๔.๑ ตรวจสอบสุขภาพช่องปากและฟันเด็ก ณ ศูนย์พัฒนาเด็กเล็กปฐมวีย์ คณะพยาบาลศาสตร์
ให้บริการตรวจสอบสุขภาพช่องปากและฟันเด็ก ในศูนย์พัฒนาเด็กเล็กปฐมวีย์ คณะพยาบาลศาสตร์ จำนวน ๖๗ คน เมื่อวันที่ ๑ เมษายน ๒๕๕๗ เวลา ๐๙.๓๐ - ๑๑.๓๐ นาฬิกา รายละเอียดดังนี้

ตารางที่ ๓๗ ตรวจสอบสุขภาพช่องปากและฟันเด็ก ณ ศูนย์พัฒนาเด็กเล็กปฐมวีย์ คณะพยาบาลศาสตร์

จำนวนรวม	ผลการตรวจสอบสุขภาพช่องปาก		
๕๑ คน	ฟันยังไม่ขึ้น	มีฟันขึ้น	
		ไม่มีฟันผุ	มีฟันผุ
	-	๔๕	๖

คำแนะนำเพิ่มเติมจากทันตแพทย์					
เคลือบฟลูออไรด์	เคลือบหลุมร่องฟัน	อุดฟัน	ใช้ไหมขัดฟันบริเวณซอกฟัน	ขูดหินปูน	พบทันตแพทย์เพื่อรับคำแนะนำ
๑๐	๓	๔	๔๔	๑	-

๑.๔.๒ ตรวจสอบสุขภาพฟันนักเรียนใหม่ โรงเรียนสาธิตมหาวิทยาลัยนเรศวร

ให้บริการตรวจสอบสุขภาพฟันนักเรียนใหม่ จากโรงเรียนสาธิตมหาวิทยาลัยนเรศวร ตามโครงการกล้าเสลา เทา-แสด ครั้งที่ ๙ ในวันที่พฤหัสบดีที่ ๘ พฤษภาคม ๒๕๕๗ เวลา ๐๘.๓๐-๑๐.๓๐ นาฬิกา ณ โรงพยาบาลทันตกรรม คณะทันตแพทยศาสตร์ จำนวนยอดผู้รับบริการทั้งสิ้น ๒๓๙ คน

๑.๕ โครงการความร่วมมือกับสำนักงานหลักประกันสุขภาพแห่งชาติ

คณะทันตแพทยศาสตร์ ได้ดำเนินโครงการพัฒนา ดูแลรักษาฟันฟู การแก้ไขการพูด ทันตกรรมจัดฟันและการผ่าตัดสำหรับผู้ป่วยปากแหว่งเพดานโหว่ ในระบบหลักประกันสุขภาพถ้วนหน้า ประเภทรูปแบบการจัดการโรคเฉพาะของปากแหว่งเพดานโหว่ ในหน่วยที่ ๒ หน่วยบริการแก้ไข ฟันฟู ดูแลต่อเนื่องด้านทันตกรรมจัดฟัน และโครงการทันตกรรมประดิษฐ์ และฟันปลอม ประจำปีงบประมาณ พ.ศ.๒๕๕๗ มีผู้ป่วยมารับบริการแก้ไข ฟันฟู ดูแลต่อเนื่องด้านทันตกรรมจัดฟัน จำนวนทั้งสิ้น ๕ คน ผู้ป่วยที่เข้ารับบริการโครงการทันตกรรมประดิษฐ์ และฟันปลอม จำนวนทั้งสิ้น ๑๐๒ คน

จากผลการดำเนินงานโครงการดังกล่าว มีผู้ป่วยมารับบริการแก้ไข ฟันฟู ดูแลต่อเนื่องด้านทันตกรรมจัดฟัน จำนวน ๕ คน เท่ากับปี พ.ศ.๒๕๕๖ เนื่องจากผู้ป่วยดังกล่าวเป็นผู้ป่วยปากแหว่งเพดานโหว่ที่จำเป็นต้องดูแลต่อเนื่องด้านทันตกรรมจัดฟัน ส่วนผู้ป่วยโครงการทันตกรรมประดิษฐ์ และฟันปลอม มีจำนวนเพิ่มขึ้นจากปี พ.ศ.๒๕๕๖ (ปี พ.ศ.๒๕๕๗ มีจำนวน ๑๐๒ คน เมื่อเทียบกับปี พ.ศ.๒๕๕๖ มีจำนวน ๓๖ คน)

๑.๖ โครงการรากฟันเทียมเฉลิมพระเกียรติพระบาทสมเด็จพระเจ้าอยู่หัวเนื่องในโอกาสพระราชพิธีมหามงคลเฉลิมพระชนมพรรษา ๗ รอบ ๕ ธันวาคม ๒๕๕๔ (ปีงบประมาณ ๒๕๕๕ - ๒๕๕๗)

คณะทันตแพทยศาสตร์ ร่วมกับสถาบันทันตกรรม กรมการแพทย์ จัดโครงการรากฟันเทียมเฉลิมพระเกียรติพระบาทสมเด็จพระเจ้าอยู่หัวเนื่องในโอกาสพระราชพิธีมหามงคลเฉลิมพระชนมพรรษา ๗ รอบ ๕ ธันวาคม ๒๕๕๔ ดำเนินการในปีงบประมาณ ๒๕๕๕ - ๒๕๕๗ โดยมีวัตถุประสงค์เพื่อเพิ่มประสิทธิภาพในการบดเคี้ยวของผู้สูงอายุ ผู้พิการ และผู้ด้อยโอกาสที่สูญเสียฟันทั้งปาก สามารถใช้ฟันเทียมได้ดีขึ้น เคี้ยวอาหารได้อย่างมีประสิทธิภาพ มีสุขภาพและคุณภาพชีวิตที่ดีขึ้น โครงการเป็นการให้บริการผู้ป่วยด้วยรากฟันเทียม ๒ ตัว ยึดฟันเทียมทั้งปากชั้นล่าง ด้วย Ball attachment with Housing ในปี ๒๕๕๗ มีผู้เข้าร่วมโครงการจำนวน ๓ ราย และมีผู้รอประเมินคัดกรองเข้าโครงการและอยู่ในระหว่างทำฟันเทียม จำนวน ๖ ราย

จากผลการดำเนินงานโครงการดังกล่าว มีผู้สนใจเข้าร่วมโครงการเป็นจำนวนมาก แต่ต้องได้รับการคัดกรองตามเกณฑ์ที่ตั้งไว้ ส่งผลให้มีผู้ผ่านการคัดกรองและเป็นไปตามเกณฑ์น้อยกว่าเป้าหมายที่ตั้งไว้ (มีผู้ป่วยจำนวน ๓ ราย จากเป้าหมายจำนวน ๕ ราย)

๒. การให้บริการวิชาการความรู้

๒.๑. โครงการเผยแพร่ความรู้วิชาการแก่สังคม

๒.๑.๑ กิจกรรมการจัดรายการ “ฟันทอล์ค” โดยจัดกิจกรรมรายการวิทยุฟันทอล์ค มีวัตถุประสงค์เพื่อประชาสัมพันธ์คณะทันตแพทยศาสตร์ และเผยแพร่ความรู้ด้านทันตสุขภาพแก่ประชาชน โดยออกอากาศทุกวันจันทร์ เวลา ๓๐ นาทีต่อสัปดาห์ ทางระบบความถี่ FM ๑๐๗.๒๕ เมกกะเฮิรตซ์ ณ สถานีวิทยุกระจายเสียง มหาวิทยาลัยนเรศวร ระยะเวลาดำเนินโครงการฯ ตั้งแต่เดือนมกราคม ถึงเดือนธันวาคม ๒๕๕๗ ทั้งหมด ๕๐ ครั้ง จำนวน ๕๐ หัวข้อ

การจัดทำโฮมเพจรายการวิทยุฟันทอล์ค ประกอบด้วย เสียงบันทึกรายการที่เคยออกอากาศทางสถานีวิทยุ และตอบปัญหาสุขภาพช่องปาก การให้บริการเกร็ดความรู้ ทางเว็บไซต์ของคณะทันตแพทยศาสตร์ (www.dent.nu.ac.th) โดยมีผู้เข้ารับฟังรายการฟันทอล์คย้อนหลัง จำนวน ๒,๕๐๐ ครั้ง (ข้อมูล ณ วันที่ ๑๐ กุมภาพันธ์ ๒๕๕๗)

๒.๑.๒ กิจกรรมการออกให้บริการชุมชนด้านทันตสุขภาพ เนื่องในวันเปิดโลกกิจกรรมมหาวิทยาลัยนเรศวร โดยมีวัตถุประสงค์เพื่อประชาสัมพันธ์ข้อมูลการให้บริการทางทันตกรรมของโรงพยาบาล ตรวจสอบสุขภาพช่องปากแก่นิสิตชั้นปีที่ ๑ และจัดบอร์ดนิทรรศการให้ความรู้ด้านการดูแลสุขภาพช่องปาก ในวันอาทิตย์ที่ ๑๗ สิงหาคม ๒๕๕๗ เวลา ๐๘.๐๐ - ๑๒.๐๐ นาฬิกา ณ ลานกิจกรรม อาคารอเนกประสงค์ มหาวิทยาลัยนเรศวร รายละเอียดการให้บริการมีดังต่อไปนี้

๑. มีจำนวนผู้เข้ารับคำปรึกษาด้านการดูแลสุขภาพช่องปากและได้รับข้อมูลการให้บริการทางทันตกรรมจากการแจกแผ่นพับ จำนวน ๖๖๔ ราย

๒. จำนวนผู้มารับบริการตรวจสุขภาพช่องปาก จำนวน ๑๙๕ รายจำนวนผู้สนใจเข้ารับการรักษาต่อ ณ โรงพยาบาลทันตกรรม จำนวน ๑๘๖ ราย แบ่งเป็น

**ตารางที่ ๓๔ จำนวนผู้รับบริการตรวจสุขภาพช่องปากกิจกรรมการออกให้บริการชุมชน
ด้านทันตสุขศึกษา เนื่องในวันเปิดโลกกิจกรรม มหาวิทยาลัยนเรศวร**

การรักษา	จำนวน (ราย)	การรักษา	จำนวน (ราย)
อุดฟัน	๑๒๕	ขูดหินปูน	๑๘๖
ผ่าฟันคุด	๕๓	เอกซเรย์ฟันคุด	๑๑๙
ถอนฟัน	๔๕	รักษารากฟัน ป.โท	๖
รักษารากฟัน ป.ตรี	๓	จัดฟัน ป.โท	๔
ทันตกรรมบดเคี้ยว	๑๖	ใส่ฟัน (TP)	๙
ใส่เดือย/ครอบฟัน	๒		

๒.๑.๓ กิจกรรมการออกให้บริการชุมชนด้านทันตสุขศึกษา โดยมีวัตถุประสงค์เพื่อบริการตรวจสุขภาพช่องปากแก่ประชาชนและการให้คำปรึกษาแก่ประชาชน ให้ความรู้ทางด้านทันตสุขศึกษาแก่ประชาชนที่มาใช้บริการและแจกแผ่นพับประชาสัมพันธ์โรงพยาบาลทันตกรรม และเพื่อให้คณะทันตแพทยศาสตร์ มหาวิทยาลัยนเรศวร ได้เป็นที่รู้จักในฐานะศูนย์กลางความรู้ทางวิชาการและการให้บริการทางทันตสุขภาพในเขตจังหวัดภาคเหนือตอนล่าง โครงการจัดในวันเสาร์ที่ ๑๑ มกราคม ๒๕๕๗ เวลา ๐๗.๓๐ – ๑๗.๐๐ นาฬิกา ณ กองบิน ๔๖ จังหวัดพิษณุโลก สรุปผลการออกให้บริการ รายละเอียดดังต่อไปนี้

๑. จำนวนผู้ให้บริการ ๙๓ คน ประกอบด้วย อาจารย์ทันตแพทย์ ๑๑ คน เจ้าหน้าที่ฝ่ายสนับสนุน ๗ คน นิสิตทันตแพทย์ช่วยงานบริการ ๗๕ คน

๒. จำนวนผู้มารับบริการตรวจสุขภาพช่องปากและรับบริการเคลือบฟลูออไรด์ ๓๐๐ ราย ดังตารางต่อไปนี้

**ตารางที่ ๓๕ จำนวนผู้รับบริการตรวจสุขภาพช่องปากและรับบริการเคลือบฟลูออไรด์
กิจกรรมการออกให้บริการชุมชนด้านทันตสุขศึกษา**

การรักษา	จำนวนผู้รับบริการ (ราย)
ปรึกษา	๔๙
ไม่มีฟันผุ	๔
มีฟันผุ	๒๘๐
เหงือกปกติ	๓๑
เหงือกอักเสบ	๑๖
อุดฟัน	๑๘๓
ถอนฟัน	๕๙
รักษารากฟัน	๔๒
ใส่ฟัน	๓
ขูดหินปูน	๒๙
เคลือบหลุมร่องฟัน	๗๕
จำนวนผู้มารับบริการเคลือบฟลูออไรด์	๑๖๐
รวมทั้งสิ้น	๓๐๐ ราย

๒.๑.๔. กิจกรรมจัดรายการวิทยุราชภัฏรัฐชุดเจน ช่วงพบหมอฟัน เป็นการประชาสัมพันธ์โรงพยาบาลทันตกรรม และเผยแพร่ข้อมูลทางวิชาการผ่านทางรายการราชภัฏรัฐชุดเจน ช่วงพบหมอฟัน ทางสถานีวิทยุกระจายเสียงแห่งประเทศไทย จังหวัดพิษณุโลก ณ คลื่นความถี่ FM ๙๔.๒๕ MHz. โดยเริ่มตั้งแต่เดือนมกราคม – ธันวาคม ๒๕๕๗ ทุกวันพุธสัปดาห์แรกของเดือน เวลา ๑๔.๐๐ – ๑๕.๐๐ นาฬิกา

- การผ่าตัดในช่องปาก
- นอนกัดฟัน
- ฟันเปลี่ยนสี
- ฟันน้ำนม
- ฟอกสีฟัน
- การดูแลสุขภาพช่องปากในผู้ป่วยโรคมะเร็ง
- ฟันปลอมเถื่อน
- อุปกรณ์ที่ไม่เหมาะสมที่ส่งผลต่อการเรียงตัวของฟัน
- ยกเลิกรายการวันหอยออก
- ผู้ป่วยปากแห้งเพดานโหว่
- การแปร่งฟันอย่างเดียวเพียงพอหรือไม่ในการทำความสะอาดช่องปาก

๒.๑.๕ กิจกรรมการประชาสัมพันธ์ความรู้ด้านทันตสุขภาพจากโรงพยาบาลทันตกรรม ในปี พ.ศ. ๒๕๕๗ คณะทันตแพทยศาสตร์ ดำเนินงานด้านการประชาสัมพันธ์เกี่ยวกับความรู้ด้านทันตสุขภาพ โดยมีบอร์ดนิทรรศการความรู้ทางทันตสุขภาพบริเวณโถงสวนสุขภาพ รวมทั้งหมด ๒ บอร์ด แผ่นพับความรู้ทางทันตสุขภาพ ๑ เรื่อง คือ การดูแลสุขภาพฟันลูกน้อย เผยแพร่ไปจำนวน ๕๐๐ แผ่น, และมีการบริการตอบคำถามสุขภาพช่องปากผ่านกระดานสนทนา website โรงพยาบาลทันตกรรม โดยมีประชาชนทั่วไปที่ส่งคำถามสุขภาพมาทางกระดานสนทนา จำนวน ๗๙ คน มีผู้เข้าชม website จำนวน ๑,๑๕๕ คน การให้บริการเกร็ดความรู้, การตอบคำถามสุขภาพช่องปาก ผ่านทาง website โรงพยาบาลทันตกรรม จำนวน ๗ เรื่อง รายละเอียดดังต่อไปนี้

- การเคลือบหลุมร่องฟัน
- การแปร่งฟันสำคัญอย่างไร
- การจัดฟันร่วมกับการผ่าตัด
- เอกซเรย์ฟัน ปลอดภัยจริงหรือ?
- โรคเรื้อรังที่ริมฝีปาก
- เชื้อราในช่องปากกับฟันเทียม
- การขูดหินปูนกับการเกลารากฟันแตกต่างกันอย่างไร
- ปวดฟันอยู่ถอนได้หรือไม่
- ตอบปัญหาหลังจากอุดฟันแล้วควรดูแลรักษาอย่างไร

๒.๒ โครงการเรียนรู้และฝึกปฏิบัติงานสร้างเสริมสุขภาพในชุมชน

คณะทันตแพทยศาสตร์ ภาควิชาทันตกรรมป้องกัน กลุ่มสาขาวิชาทันตกรรมชุมชน ได้จัดการเรียนการสอนในรายวิชาทันตกรรมชุมชน ๕ และเล็งเห็นความสำคัญการสร้างเสริมสุขภาพซึ่งเป็นวิธีการที่มีความสำคัญและมีประสิทธิภาพในการทำงานด้านการส่งเสริมและป้องกันของบุคลากรทางด้านสาธารณสุข จึงได้จัดโครงการแลกเปลี่ยนเรียนรู้และฝึกปฏิบัติงานสร้างเสริมสุขภาพในชุมชน เพื่อให้บัณฑิตทันตแพทย์ได้เรียนรู้และฝึกปฏิบัติเกี่ยวกับการทำงานสร้างเสริมสุขภาพในชุมชน เข้าใจชุมชน สามารถร่วมกำหนดและแก้ไขปัญหาสุขภาพของชุมชนโดยอาศัยการมีส่วนร่วมของชุมชนได้ บัณฑิตทันตแพทย์สามารถคิด วิเคราะห์ และวางแผนการทำงานได้อย่างเหมาะสม สามารถนำความรู้ที่ได้จากการเรียนในวิชาทันตกรรมชุมชนมาประยุกต์ใช้ในการทำงานสร้างเสริมสุขภาพในชุมชนได้ โดยโครงการดำเนินการเมื่อเดือนตุลาคม ถึงเดือนธันวาคม ๒๕๕๗ ซึ่งเป็นโครงการฝึกปฏิบัติงานภาคสนาม โดยการแบ่งกลุ่มนิสิตทันตแพทย์ชั้นปีที่ ๕ จำนวน ๓๑ คน ออกเป็น ๓ กลุ่ม เพื่อลงฝึกปฏิบัติงาน ณ ศูนย์พัฒนาเด็กเล็กในเขตพื้นที่ความรับผิดชอบขององค์การบริหารส่วนตำบลท่าทอง ทั้ง ๒ แห่ง รวมทั้งสิ้นจำนวน ๓๖ ครั้ง ได้แก่

๑. ศูนย์พัฒนาเด็กเล็กบ้านท่าทอง สาขาบ้านหนองห้วยาง จำนวนทั้งหมด ๑๒ ครั้ง
๒. ศูนย์พัฒนาเด็กเล็กบ้านวัดสว่างอารมณ์ จำนวนทั้งหมด ๒๔ ครั้ง

ในการปฏิบัติงาน บัณฑิตทันตแพทย์ได้มีการตรวจสุขภาพช่องปาก เก็บข้อมูลปัญหาสุขภาพของกลุ่มศึกษา และนำปัญหาสุขภาพของชุมชนในศูนย์พัฒนาเด็กเล็กแต่ละศูนย์ มาประชุมกลุ่มเพื่อคิด วิเคราะห์ วางแผนการทำงานเพื่อแก้ไขปัญหาดังกล่าวร่วมกัน และได้ทดลองนำมาใช้เสนอแนวทางแก้ทางศูนย์พัฒนาเด็กเล็กเหล่านี้

๒.๓ โครงการพัฒนาทรัพยากรสารสนเทศ

มีวัตถุประสงค์เพื่อจัดหาหนังสือตำราเรียน วารสารทางวิชาการ ทั้งภาษาไทยและภาษาต่างประเทศในสาขาทันตแพทย์ เพื่อส่งเสริมและสนับสนุนระบบการเรียนการสอน การค้นคว้า เพื่อการศึกษาวิจัยของอาจารย์ เจ้าหน้าที่ และนิสิตทันตแพทย์ เพื่อให้เกิดความพร้อมของแหล่งข้อมูลทางวิชาการที่ทันสมัย อันเป็นผลให้จัดการเรียนการสอนการสืบค้น และการศึกษาวิจัยเป็นไปอย่างมีประสิทธิภาพและประสิทธิผลยิ่งขึ้นไป โดยโครงการดำเนินการเมื่อเดือนตุลาคม ๒๕๕๖ ถึงเดือนกันยายน ๒๕๕๗ มีผู้เข้าร่วมโครงการ ประกอบด้วยนิสิตทันตแพทย์ อาจารย์ทันตแพทย์ เจ้าหน้าที่ และบุคลากรภายนอกที่เข้ามาใช้บริการในห้องอ่านหนังสือ คณะทันตแพทยศาสตร์ โดยแบ่งออกเป็น กิจกรรมย่อย ได้แก่ กิจกรรมจัดหาวารสาร เป็นกิจกรรมที่มุ่งเน้นการจัดหาวารสารทางวิชาการ ทั้งภาษาไทยและภาษาต่างประเทศในสาขาทันตแพทย์ และกิจกรรมเย็บเล่มวารสารดังนี้

- | | | | |
|--------------------------------|-------|-----|--------|
| ๑. บอกรับวารสารสาขาทันตแพทย์ | จำนวน | ๑๓ | รายการ |
| ๒. หนังสือ ตำราเรียนภาษาอังกฤษ | จำนวน | ๕๒ | เล่ม |
| ๓. หนังสือ ตำราเรียนภาษาไทย | จำนวน | ๒๐๐ | เล่ม |

ในช่วงปี ๒๕๕๗ ที่ผ่านมา มีผู้ใช้บริการยืมหนังสือทั้งหมด ๒,๘๐๑ คน และยืมวารสารทางวิชาการ จำนวน ๑๘ คน

๒.๔ กิจกรรมประชุมวิชาการ

คณะทันตแพทยศาสตร์ ได้ดำเนินการจัดกิจกรรมประชุมวิชาการเพื่อเพิ่มพูนทักษะในวิชาการทันตแพทย์ ซึ่งเป็นพื้นฐานในการประกอบวิชาชีพ เพื่อให้สามารถนำความรู้ที่ได้มาประยุกต์ใช้ในวิชาชีพได้อย่างเหมาะสม โดยมีกิจกรรมประชุมวิชาการ ประจำปี พ.ศ. ๒๕๕๗ ดังตารางต่อไปนี้

ตารางที่ ๔๐ กิจกรรมประชุมวิชาการ คณะทันตแพทยศาสตร์ มหาวิทยาลัยนเรศวร ประจำปีงบประมาณ ๒๕๕๗

กิจกรรม	หน่วยงานที่รับผิดชอบ	กลุ่มเป้าหมาย	ระยะเวลาจัดกิจกรรม	จำนวนผู้เข้าร่วม (คน)	งบประมาณ	แหล่งที่มาของ งบประมาณ
๑. โครงการประชุมวิชาการศิษย์เก่า ครั้งที่ ๑	คณะทันตแพทยศาสตร์และ ชมรมศิษย์เก่า	ศิษย์เก่า คณะทันตแพทยศาสตร์	๒๑ ก.พ. ๕๗	๗๐ คน	-	-
๒. โครงการประชุมวิชาการเพื่อ พัฒนาวิชาการภาควิชา ทันตกรรมบูรณะ (แบ่งออกเป็น ๓ กิจกรรมย่อย)	คณะทันตแพทยศาสตร์และ ภาควิชาทันตกรรมบูรณะ	คณาจารย์ นิสิต เจ้าหน้าที่ และ ทันแพทย์ทั่วไป	มี.ย. ๕๗	๑๒๗ คน	๓๐,๐๐๐	งบประมาณแผ่นดิน
๒.๑ กิจกรรมที่ ๑ จัดประชุมเชิง วิชาการทางทันตกรรมบูรณะ ๙ เรื่อง “The Direct Posterior Resin Composite Restoration: Make it easier and more predictable”	คณะทันตแพทยศาสตร์และ ภาควิชาทันตกรรมบูรณะ	อาจารย์ทันตแพทย์	๑๓ มี.ย. ๕๗	๘๘ คน	๓๐,๐๐๐	งบประมาณแผ่นดิน
๒.๒ กิจกรรมที่ ๒ สัมมนาวัสดุ ทางทันตกรรมร่วมสมัย	คณะทันตแพทยศาสตร์และ ภาควิชาทันตกรรมบูรณะ	อาจารย์ เจ้าหน้าที่ และนิสิต คณะทันตแพทยศาสตร์	๒๔ มี.ย. ๕๗	๒๘ คน	-	-
๒.๓ สัมมนาวิชาการเพื่อการ พัฒนาความรู้ทางทันตกรรม ประดิษฐ์สำหรับอาจารย์ใหม่	คณะทันตแพทยศาสตร์และ ภาควิชาทันตกรรมบูรณะ	อาจารย์สาขาทันตกรรม ประดิษฐ์ อาจารย์ผู้มีความ ชำนาญพิเศษ และ อาจารย์ผู้สนใจ	๙ มี.ย. ๕๗	๑๑ คน	-	-





ตารางที่ ๕๐ กิจกรรมประชุมวิชาการ คณะทันตแพทยศาสตร์ มหาวิทยาลัยนเรศวร ประจำปีงบประมาณ ๒๕๕๗ (ต่อ)

กิจกรรม	หน่วยงานที่รับผิดชอบ	กลุ่มเป้าหมาย	ระยะเวลาจัดกิจกรรม	จำนวนผู้เข้าร่วม (คน)	งบประมาณ	แหล่งที่มาของ งบประมาณ
๓. โครงการอบรมเชิงปฏิบัติการ เรื่อง "นิติทันตวิทยา (Forensic odontology)"	คณะทันตแพทยศาสตร์และ ภาควิชาชีววิทยาช่องปาก	อาจารย์ เจ้าหน้าที่ นิสิต ทันตแพทย์ชั้นปีที่ ๕ และ ๖	๑๕ ธ.ค.๕๗	๑๗๕ คน	๒๐,๘๐๐ ๒๘,๘๖๐	งบประมาณแผ่นดิน งบประมาณรายได้
๔. โครงการเด็กไทยไร้ฟันในพื้น ที่ ทุกรันดาร กิจกรรม : ย่อยอบรม เชิงปฏิบัติการเครือข่ายทันต สุขภาพพื้นที่อำเภอแม่สอด ใน โครงการเด็กไทยไร้ฟันในพื้นที่ ทุกรันดาร เรื่อง "การดูแลทันต สุขภาพในเด็ก"	หน่วยทันตกรรม พระราชทาน มหาวิทยาลัย นเรศวร ร่วมกับมูลนิธิทัน ตนวัตกรรมในพระบรม ราชูปถัมภ์	ครู อาจารย์และเจ้าหน้าที่ สาธารณสุขอำเภอแม่สอด จังหวัดตาก	๑๘-๑๙ ก.ย.๕๗	๔๑ คน	๑๓๘,๖๐๐	กองทุนทันตกรรม พระราชทาน ประจำปี ๒๕๕๗
๕. โครงการผลิตหนังสือภาพภาษา มือสำหรับทันตแพทย์เพื่อใช้ในการ สื่อสารกับผู้พิการทางการได้ยิน	คณะทันตแพทยศาสตร์	ผู้พิการทางการได้ยินหรือคน หูหนวก	พ.ค.-ก.ค.๕๗	กลุ่มทันตแพทย์ทั่ว ประเทศ กลุ่มชมรม คนหูหนวกจังหวัด พิษณุโลก สถาบันการศึกษา	๕๙,๐๐๐	งบประมาณแผ่นดิน

๒.๕ กิจกรรมเผยแพร่ความรู้ทางวิชาการจากการได้รับเชิญเป็นวิทยากร/ เผยแพร่ความรู้โดยการออกรายการทางทีวี/จากการได้รับเชิญเป็นอาจารย์พิเศษ

ในปี พ.ศ.๒๕๕๗ คณะอาจารย์คณะทันตแพทยศาสตร์ ได้รับเชิญเป็นวิทยากรและเข้าร่วมในงานประชุมวิชาการ ได้รับเชิญเป็นอาจารย์พิเศษ และออกรายการทางโทรทัศน์และวิทยุ ดังตารางต่อไปนี้

ตารางที่ ๔๑ กิจกรรมเผยแพร่ความรู้ทางวิชาการจากการได้รับเชิญเป็นวิทยากร/ เผยแพร่ความรู้โดยการออกรายการทางทีวี/จากการได้รับเชิญเป็นอาจารย์พิเศษ

โครงการ/กิจกรรม	ระยะเวลา จัดกิจกรรม/สถานที่จัดกิจกรรม	อาจารย์ที่ได้รับเชิญเป็นวิทยากร
๑. โครงการสร้างความเข้มแข็งเครือข่ายงานทันตสุขภาพระดับเขต	๑๑ - ๑๒ ก.ย. ๕๗ ณ ภัทธารารีสอร์ท แอนด์สปา	๑. อาจารย์ ทันตแพทย์หญิง ฤดี สกุรักษ์ตะ ๒. อาจารย์ ทันตแพทย์หญิง ดร.จุฑารัตน์ ฉิมเรือง ๓. อาจารย์ ทันตแพทย์หญิง ธนิดา โพธิ์ดี ๔. ผู้ช่วยศาสตราจารย์ ทันตแพทย์ ดร.ภัทรพล สำเนียง ๕. อาจารย์ ทันตแพทย์หญิง รัชวรรณ ตันศลารักษ์
๒. โครงการส่งเสริมบุคลิกภาพและจริยธรรมในการทำงาน	๘ ต.ค. ๕๗ ณ ห้องประชุม B๒ ชั้น ๗ อาคารเฉลิมพระเกียรติ ๕๐ พรรษา คณะทันตแพทยศาสตร์ มหาวิทยาลัยมหิดล	ทันตแพทย์หญิง ชลาธิป ชมพูนุท ณ อยุธยา
๓. โครงการทันตกรรมทั่วไป	๒๓ พ.ค. ๕๗ ณ โรงพยาบาลสุโขทัย อำเภอเมือง จังหวัดสุโขทัย	อาจารย์ ทันตแพทย์หญิง ดร.ณัฐธิดา ชะวีร์รัมย์
๔. โครงการอบรมเชิงปฏิบัติการแก่ทันตบุคลากร	๒๗ มิ.ย. ๕๗ ณ ห้องประชุม ๑ สำนักงานสาธารณสุขจังหวัดอุทัยธานี	อาจารย์ ทันตแพทย์หญิง ดร.มยุรฉัญ พิพัฒนาสกร
๕. โครงการเยี่ยมบ้านด้วยใจก้าวไปร่วมกันจากปฐมภูมิสู่สุขภาวะที่ดี	๑๗ ม.ค. ๕๗ ณ คณะทันตแพทยศาสตร์ มหาวิทยาลัยนเรศวร	อาจารย์ ทันตแพทย์หญิง ดร.จุฑารัตน์ ฉิมเรือง
๖. โครงการเรื่องการเขียนเชื่อมโยงงานวิจัย ๒ ระยะ	๓๑ พ.ค. ๕๗ ณ มหาวิทยาลัยศรีนครินทรวิโรฒ กรุงเทพฯ	อาจารย์ ทันตแพทย์หญิง ดร.จุฑารัตน์ ฉิมเรือง
๗. กิจกรรมออกรายการโทรทัศน์ และสัมภาษณ์รายการวิทยุ	๗.๑ รายการเปิดตา ตอนที่ ๒๘ ทางช่อง Thai PBS วันที่ ๑๓ - ๑๔ พ.ย. ๕๗ ๗.๒ รายการ Midday delivery ช่วงตอบคำถาม ทางช่อง ๓ SD วันที่ ๑๒-๑๓, ๒๖ ธ.ค. ๕๗ ๗.๓ สัมภาษณ์รายการวิทยุ Naresuan University Radio Station FM ๑๐๗.๒๕ MHz วันที่ ๑๔ ก.ย. ๕๗	ผู้ช่วยศาสตราจารย์ ทันตแพทย์ ดร.ภัทรพล สำเนียง
๘. อาจารย์พิเศษในการบรรยายหัวข้อ "Clinical correlation"	๒๕ เม.ย. ๕๗ ณ ห้อง MD ๓๓๑ อาคารวิทยาศาสตร์การแพทย์	๑. รองศาสตราจารย์ ทันตแพทย์หญิง ดร.รัชดาภรณ์ เค้ามงคลกิจ ๒. อาจารย์ ทันตแพทย์ ดร. ชายแดน อินตะปา

ตารางที่ ๔๑ กิจกรรมเผยแพร่ความรู้ทางวิชาการจากการได้รับเชิญเป็นวิทยากร/
เผยแพร่ความรู้โดยการออกรายการทางทีวี/จากการได้รับเชิญเป็นอาจารย์พิเศษ (ต่อ)

โครงการ/กิจกรรม	ระยะเวลา จัดกิจกรรม/สถานที่จัดกิจกรรม	อาจารย์ที่ได้รับเชิญเป็นวิทยากร
๙. อาจารย์พิเศษบรรยายหัวข้อ “หัวข้อ “Common Dental problem in pediatric”	๒๒ พ.ค. ๕๗ ณ ห้องเอกาทศรถ ๓ ชั้น ๓ อาคาร โรงพยาบาลมหาวิทยาลัยนเรศวร	อาจารย์ ทันตแพทย์ พิชิต งามวรรณกุล
๑๐. เข้าร่วมเป็นคณะกรรมการสอบโครงร่างวิทยานิพนธ์	สาขาวิชาชีววิทยาช่องปาก คณะทันตแพทยศาสตร์ จุฬาลงกรณ์มหาวิทยาลัย	รองศาสตราจารย์ ทันตแพทย์หญิง ดร.รัชดาภรณ์ เค้ามงคลกิจ
๑๑. เข้าร่วมเป็นทันตแพทย์ประจำ facebook ทันตแพทย์ผู้รับพระราชทาน ทูนาันท์มหิตล	https://www.facebook.com/DentAnandhascholars/timeline .	ผู้ช่วยศาสตราจารย์ ทันตแพทย์ ดร.ไพบุลย์ จิตประเสริฐวงศ์

๒.๖ กิจกรรมเผยแพร่บทความทางวิชาการ/ผลงานวิจัย

กิจกรรมเผยแพร่ผลงานวิจัยในโครงการสัมมนาเชิงวิชาการวันวิจัยคณะทันตแพทยศาสตร์ จัดขึ้นวันที่ ๒๒ กุมภาพันธ์ ๒๕๕๗ ณ โรงแรมที่ออปแลนด์ จังหวัดพิษณุโลก มีอาจารย์ทันตแพทย์จำนวน ๘ ท่านที่นำเสนอผลงานวิจัยในรูปแบบโปสเตอร์ ดังตารางต่อไปนี้

ตารางที่ ๔๒ กิจกรรมเผยแพร่บทความทางวิชาการ/ผลงานวิจัย

ชื่อผลงานวิจัย/บทความวิชาการ	รูปแบบการนำเสนอผลงาน	อาจารย์ผู้นำเสนอ
๑. Tuning of the Antimicrobial Activity of Surgical Sutures Coated with Silver Nanoparticles	รูปแบบโปสเตอร์	อาจารย์ ทันตแพทย์หญิง ดร.ศิริรัช วัชรานาด
๒. The role of Matrix Metalloproteinase ๒ (MMP-๒) in formation of protective reactionary dentine	รูปแบบโปสเตอร์	อาจารย์ ทันตแพทย์หญิง ดร.ณัฐธิดา ชะรัตรัมย์
๓. นำเสนอผลงานวิจัย จำนวน ๓ เรื่อง ๓.๑ Synthesized polymer vesicles as antibiotic delivery vehicles to eradicate intracellular Porphyromonas gingivalis ๓.๒ Kalirin: Potential Role in Osteocyte Function	รูปแบบโปสเตอร์	อาจารย์ ทันตแพทย์หญิง ดร.กรชนก วัคฆานนท์

ตารางที่ ๔๒ กิจกรรมเผยแพร่บทความทางวิชาการ/ผลงานวิจัย (ต่อ)

ชื่อผลงานวิจัย/บทความวิชาการ	รูปแบบการนำเสนอผลงาน	อาจารย์ผู้นำเสนอ
๓.๓ TCP-Containing Nanostructured Scaffolds for Bone Regeneration		
๔. Farnesol-Induced Apoptosis in Oral Squamous Carcinoma Cells is Mediated by MRP๑ Extrusion and Depletion of Intracellular Glutathione	รูปแบบโปสเตอร์	อาจารย์ ทันตแพทย์ ดร.ชายแดน อินตะปา
๕. ผลของการชะล้างระบบน้ำยูนิตทันตกรรมด้วยไฮโดรเจนเปอร์ออกไซด์เข้มข้นร้อยละ ๓ ต่อการลดการปนเปื้อนเชื้อแบคทีเรีย	รูปแบบโปสเตอร์	อาจารย์ ทันตแพทย์หญิง ดร.บุญทริกา ชื่นจิตกุลถาวร
๖. ผลการต้านเชื้อแบคทีเรียของสารสกัดจากชะเอมเทศ จิงจิวาลิส ,พรีโวลเลลา อินเตอร์มีเดีย และฟิวโซแบคทีเรียมนิวคลีเอตัมของน้ำยาบ้วนปากผสมสารสกัดโพลีแซคคาไรด์จากเปลือกทุเรียน	รูปแบบโปสเตอร์	อาจารย์ ทันตแพทย์หญิง รัชฎา ชามุสมารี
๗.ฤทธิ์ต้านแบคทีเรียของสารสกัดจากชะเอมเทศต่อเชื้อ สเตร็ปโตคอคคัส มิวแทนส์และผลด้านความเป็นพิษต่อเซลล์ไฟโบร- บลาสต์ในเหงือกของมนุษย์	รูปแบบโปสเตอร์	ผู้ช่วยศาสตราจารย์ ทันตแพทย์หญิง ดร.รุ่งอรุณ เกரியไกร
๘. ระยะเวลาหมดอายุการปลดเชื้อของห่อเครื่องมือ ทันตกรรมภายหลังการทำให้ปราศจากเชื้อด้วยเครื่องนึ่งอัตโนมัติ	รูปแบบโปสเตอร์	ผู้ช่วยศาสตราจารย์ ทันตแพทย์หญิง สลิตกร พรหมมา
๙. กิจกรรมเผยแพร่ผลงานวิจัยรูปแบบโปสเตอร์ในการประชุม “นักวิจัยรุ่นใหม่...พบ...เมธีวิจัยอาวุโส สกว”		
๙.๑ The efficacy of lycoprolactone/hydroxyapatite scaffold in combination with mesenchymal stemcells for bone tissue engineering	รูปแบบโปสเตอร์	อาจารย์ ทันตแพทย์หญิง ดร.บุญทริกา ชื่นจิตกุลถาวร
๙.๒ Influence of female sex hormones on human monocytes in response to <i>Porphyromonas gingivalis</i> LPS	รูปแบบโปสเตอร์	ผู้ช่วยศาสตราจารย์ ทันตแพทย์ ดร.ไพบุลย์ จิตประเสริฐวงศ์

ตารางที่ ๔๒ กิจกรรมเผยแพร่บทความทางวิชาการ/ผลงานวิจัย (ต่อ)

ชื่อผลงานวิจัย/บทความวิชาการ	รูปแบบการนำเสนอผลงาน	อาจารย์ผู้นำเสนอ
๑๐. Relationship of nutritional status with oral health status in Visual impairment ในการประชุม Health Research Colloquium ๒๐๑๔ วันที่ ๑๑ พฤศจิกายน ๒๕๕๗ ณ Central Library of niversities Indonesia เมืองจาการ์ต้า ประเทศอินโดนีเซีย ได้รับรางวัล Outstanding Presenter	นำเสนอผลงานวิจัย	ผู้ช่วยศาสตราจารย์ ทันตแพทย์ ดร.ภัชชล สำเนียง
๑๑. การวินิจฉัยอาการปวดบวมบริเวณใบหน้าและช่องปากที่ไม่มีสาเหตุจากฟัน	ตีพิมพ์เผยแพร่ลงในวารสารข่าวสารทันตแพทย์ ปีที่ ๒๘ ฉบับที่ ๒ มีนาคม - เมษายน ๒๕๕๗ หน้า ๒๖-๒๙	ทันตแพทย์หญิง ชลาธิป ชมพูนุท ณ อยุธยา

การทำนุบำรุงศิลปวัฒนธรรม

นโยบายของคณะทันตแพทยศาสตร์มีนโยบายเกี่ยวกับการทำนุบำรุงศิลปวัฒนธรรมที่สอดคล้องกับทางมหาวิทยาลัยคือ สนับสนุนกิจกรรมที่มุ่งทำให้เกิดวัฒนธรรมที่ดีขึ้นในองค์กร และให้บุคลากรทุกระดับ ทั้งอาจารย์ เจ้าหน้าที่และนิสิตมีส่วนร่วมในกิจกรรมที่มุ่งทำให้เกิดวัฒนธรรมที่ดีขึ้นในองค์กร

ในปี ๒๕๕๗ คณะทันตแพทยศาสตร์ดำเนินโครงการ/กิจกรรมต่างๆ ในด้านส่งเสริมศิลปวัฒนธรรมทั้งในส่วนของคณะและให้ความร่วมมือกับทางมหาวิทยาลัยและคณะอื่นๆ ในการดำเนินกิจกรรมที่ถือเป็นการทำนุบำรุงศิลปวัฒนธรรม ได้แก่

ตารางที่ ๔๓ โครงการ/กิจกรรมในด้านการส่งเสริมศิลปวัฒนธรรม

ลำดับที่	โครงการ/กิจกรรม	ระยะเวลา การดำเนินกิจกรรม	สถานที่
๑	สนับสนุนด้านการทำนุบำรุงศิลปวัฒนธรรม	ทุกวันพฤหัสบดี ตลอดปี การศึกษา ๒๕๕๗	หอพระเทพรัตน์ มหาวิทยาลัย นเรศวร
๒	เลือกตั้งคณะกรรมการสโมสรนิสิต	๒๗ มกราคม - ๒ กุมภาพันธ์ ๒๕๕๗	ระบบเลือกตั้งออนไลน์ มหาวิทยาลัยนเรศวร
๓	นิสิตดีเด่น	กุมภาพันธ์-กรกฎาคม ๒๕๕๗	คณะทันตแพทยศาสตร์ มหาวิทยาลัยนเรศวร
๔	กีฬาสามสัมพันธ์วิทยาศาสตร์สุขภาพ	๒-๘ กุมภาพันธ์ ๒๕๕๗	สนามกีฬา มหาวิทยาลัยนเรศวร
๕	วันสถาปนาครบรอบ ๑๗ ปี คณะทันตแพทยศาสตร์ มหาวิทยาลัยนเรศวร	๒๑ กุมภาพันธ์ ๒๕๕๗	คณะทันตแพทยศาสตร์ มหาวิทยาลัยนเรศวร
๖	ประชุมวิชาการศิษย์เก่า ครั้งที่ ๑	๒๑ กุมภาพันธ์ ๒๕๕๗	โรงแรมที่อ็อปแลนด์ จังหวัดพิษณุโลก
๗	สามเขี้ยว	๑-๒ มีนาคม ๒๕๕๗	วัดพระศรีมหาธาตุวรมหาวิหาร (วัดใหญ่) พิพิธภัณฑสถานบ้านจำทวี และโรงแรมวังจันทร์ริเวอร์วิว จังหวัดพิษณุโลก
๘	ส่งเสริมจริยธรรมแก่นิสิต	๗ มีนาคม ๒๕๕๗	โรงพยาบาลทันตกรรม มหาวิทยาลัยนเรศวร
๙	พิธีพระราชทานเพลิงร่างอาจารย์ใหญ่	๗-๙ มีนาคม ๒๕๕๗	วัดศรีรัตนาราม (วัดจุงนาง) จังหวัดพิษณุโลก
๑๐	ประกวดสุนทรพจน์ หัวข้อ ๘๖ พรรษามหา ราชาแห่งแผ่นดิน ภูมิินทร์แห่งธรรม	๑๒ มีนาคม ๒๕๕๗	มหาวิทยาลัยนเรศวร
๑๑	นิสิตคุณธรรม	๒๗ มีนาคม ๒๕๕๗	คณะทันตแพทยศาสตร์ มหาวิทยาลัยนเรศวร
๑๒	รดน้ำขอพรเนื่องในวันสงกรานต์ คณะทันตแพทยศาสตร์	๑๐ เมษายน ๒๕๕๗	บริเวณชั้น ๑ อาคารบริหาร คณะทันตแพทยศาสตร์

ตารางที่ ๔๓ โครงการ/กิจกรรมในด้านการส่งเสริมศิลปวัฒนธรรม (ต่อ)

ลำดับที่	โครงการ/กิจกรรม	ระยะเวลา การดำเนินกิจกรรม	สถานที่
๑๓	ยิ้มอย่างไทย ใหัวสวยงาม	๑๐ เมษายน ๒๕๕๗	คณะทันตแพทยศาสตร์ มหาวิทยาลัยนเรศวร
๑๔	อนุรักษ์ภาษาไทย	๑๐ เมษายน ๒๕๕๗	คณะทันตแพทยศาสตร์ มหาวิทยาลัยนเรศวร
๑๕	พิธีถวายเทียนพรรษา มหาวิทยาลัยนเรศวร ประจำปี ๒๕๕๗	๑๒ กรกฎาคม ๒๕๕๗	วัดเสนาหิน จังหวัดพิษณุโลก
๑๖	โปสการ์ดคุณธรรม	๒๑ กรกฎาคม-๕ กันยายน ๒๕๕๗	โรงพยาบาลทันตกรรม มหาวิทยาลัยนเรศวร
๑๗	วันคล้ายวันสถาปนามหาวิทยาลัยนเรศวร	๒๙ กรกฎาคม ๒๕๕๗	ลานพระบรมราชานุสาวรีย์ สมเด็จพระนเรศวรมหาราช
๑๘	ปฐมนิเทศนิสิตใหม่ คณะทันตแพทยศาสตร์ ประจำปีการศึกษา ๒๕๕๗	๑ สิงหาคม ๒๕๕๗	โรงพยาบาลทันตกรรม มหาวิทยาลัยนเรศวร
๑๙	เปิดประตูสู่ทันตะ	๑ และ ๖-๙ สิงหาคม ๒๕๕๗	มหาวิทยาลัยนเรศวร
๒๐	ปฐมนิเทศนิสิตใหม่ มหาวิทยาลัยนเรศวร ปีการศึกษา ๒๕๕๗	๒-๔ สิงหาคม ๒๕๕๗	อาคารอเนกประสงค์ มหาวิทยาลัยนเรศวร
๒๑	บวงสรวงสมเด็จพระนเรศวรมหาราช	๗ สิงหาคม ๒๕๕๗	ลานพระบรมราชานุสาวรีย์ สมเด็จพระนเรศวรมหาราช
๒๒	เปิดโลกกิจกรรม ปีการศึกษา ๒๕๕๗	๑๗ สิงหาคม ๒๕๕๗	ลานกิจกรรม มหาวิทยาลัยนเรศวร
๒๓	วันไหว้ครูมหาวิทยาลัยนเรศวร	๒๑ สิงหาคม ๒๕๕๗	อาคารอเนกประสงค์ มหาวิทยาลัยนเรศวร
๒๔	พิธีมอบโล่เกียรตินิยมศิษย์เก่าดีเด่น ประจำปีการศึกษา ๒๕๕๗	๒๑ สิงหาคม ๒๕๕๗	อาคารอเนกประสงค์ มหาวิทยาลัยนเรศวร
๒๕	พัฒนาทักษะทางดนตรีไทย	๒๑-๒๗ สิงหาคม ๒๕๕๗	คณะทันตแพทยศาสตร์ มหาวิทยาลัยนเรศวร
๒๖	เดิน-วิ่งเฉลิมพระเกียรติสมเด็จพระนางเจ้า สิริกิติ์ พระบรมราชินีนาถ ๘๒ พรรษา	๒๔ สิงหาคม ๒๕๕๗	มหาวิทยาลัยนเรศวร
๒๗	วันไหว้ครูและสายสัมพันธ์ทันตแพทย์	๒๘ สิงหาคม ๒๕๕๗	ห้องเอกาทศรถ ๓๐๑ ชั้น ๓ อาคารเอกาทศรถ
๒๘	ร้องเพลงมหาวิทยาลัยภาคภูมิใจนเรศวร ปีการศึกษา ๒๕๕๗	๖ กันยายน ๒๕๕๗	สนามกีฬากลาง มหาวิทยาลัยนเรศวร
๒๙	ค่ายทันตะอาสาสานฝัน	๒๐ กันยายน ๒๕๕๗	วัดราชบูรณะ ตำบลในเมือง อำเภอเมือง จังหวัดพิษณุโลก

ตารางที่ ๔๓ โครงการ/กิจกรรมในด้านการส่งเสริมศิลปวัฒนธรรม (ต่อ)

ลำดับที่	โครงการ/กิจกรรม	ระยะเวลา การดำเนินกิจกรรม	สถานที่
๓๐	Freshy Night ปีการศึกษา ๒๕๕๗	๑๑ ตุลาคม ๒๕๕๗	อาคารอเนกประสงค์ มหาวิทยาลัยนเรศวร
๓๑	สวดมนต์ถวายพระพรชัยมงคล	๑๕ ตุลาคม ๒๕๕๗	ลานพระบรมราชานุสาวรีย์ สมเด็จพระนเรศวรมหาราช
๓๒	วันทันตสาธารณสุข	๒๑ ตุลาคม ๒๕๕๗	คณะทันตแพทยศาสตร์ มหาวิทยาลัยนเรศวร
๓๓	งานประกาศผลรางวัลสุดยอดห้องเชียร์ ๒๕๕๗	๒๒ ตุลาคม ๒๕๕๗	อาคารขวัญเมือง มหาวิทยาลัยนเรศวร
๓๔	เสริมสร้างจรรยาบรรณทันตแพทย์	๒๓ ตุลาคม ๒๕๕๗	ห้องประชุม ๒๑๑ ชั้น ๒ อาคารเอกาทศรถ
๓๕	วันลอยกระทง	๘ พฤศจิกายน ๒๕๕๗	สระน้ำโครงการหอพักนิสิต มหาวิทยาลัยนเรศวร
๓๖	จุดเทียนชัยถวายพระพร เนื่องในวันเฉลิมพระ ชนมพรรษา พระบาทสมเด็จพระเจ้าอยู่หัวฯ	๔ ธันวาคม ๒๕๕๗	อาคารขวัญเมือง มหาวิทยาลัยนเรศวร
๓๗	คืนสู่เหย้า	๗-๙ ธันวาคม ๒๕๕๗	คณะทันตแพทยศาสตร์ มหาวิทยาลัยนเรศวร
๓๘	เสริมสร้างศักยภาพนิสิตทันตแพทย์ก่อนการ ปฏิบัติงานวิชาชีพในคลินิก	๒๓ ธันวาคม ๒๕๕๗	โรงพยาบาลทันตกรรม มหาวิทยาลัยนเรศวร
๓๙	วันขึ้นปีใหม่ ๒๕๕๘ “๒๕ ปี มหาวิทยาลัย นเรศวร ๒๕ ปี แห่งความภาคภูมิใจ”	๒๕ ธันวาคม -๒๕๕๗	ลานกิจกรรม มหาวิทยาลัยนเรศวร

ตารางที่ ๔๔ สรุปกิจกรรมด้านการทำนุบำรุงศิลปวัฒนธรรม

กิจกรรมด้านการทำนุบำรุงศิลปวัฒนธรรม	จำนวนกิจกรรม		
	ประจำปี ๒๕๕๕	ประจำปี ๒๕๕๖	ประจำปี ๒๕๕๗
กิจกรรมที่มีการพัฒนาและสร้างมาตรฐาน ศิลปวัฒนธรรม	๒๔	๑๙	๒๔
กิจกรรมที่ทำร่วมกับมหาวิทยาลัย/คณะอื่นๆ	๙	๑๓	๑๕
รวม	๓๓	๓๒	๓๙

การบริหารและจัดการ

คณะกรรมการประจำคณะทันตแพทยศาสตร์ มหาวิทยาลัยนเรศวร ตามพระราชบัญญัติ มหาวิทยาลัยนเรศวร พุทธศักราช ๒๕๓๓ กำหนดให้กรรมการคณะฯ มีอำนาจและหน้าที่ควบคุมดูแลกิจการทั่วไปของคณะฯ ในด้านการวางนโยบายของคณะฯ ที่เกี่ยวข้องกับการศึกษา การวิจัย การให้บริการทางวิชาการแก่สังคม และการทำนุบำรุงศิลปวัฒนธรรม วางระเบียบและออกข้อบังคับของคณะฯ ตลอดจนพิจารณาให้ความเห็นชอบและอนุมัติในเรื่องต่าง ๆ เกี่ยวกับกิจการของคณะฯ

คณะกรรมการประจำคณะทันตแพทยศาสตร์ ในปีพุทธศักราช ๒๕๕๗ ประกอบด้วย

(ข้อมูล ณ วันที่ ๓๑ ธันวาคม ๒๕๕๗)

๑. คณบดีคณะทันตแพทยศาสตร์ (รองศาสตราจารย์ ทันตแพทย์ ดร.ทศพล ปิยะปัทมินทร์)	ประธานกรรมการ
๒. รองคณบดีฝ่ายคลินิก (ผู้ช่วยศาสตราจารย์ ทันตแพทย์หญิง ดร.สดใส วิโรจนศักดิ์)	กรรมการ
๓. รองคณบดีฝ่ายวางแผนพัฒนาและประกันคุณภาพการศึกษา (อาจารย์ ทันตแพทย์หญิง ดร.พจมาลย์ โตเทียม)	กรรมการ
๔. รองคณบดีฝ่ายวิจัย (ผู้ช่วยศาสตราจารย์ ทันตแพทย์หญิง ดร.วีรญา ตันทนาภรณ์กุล)	กรรมการ
๕. รองคณบดีฝ่ายวิชาการ (อาจารย์ ทันตแพทย์หญิง ดร.ศิริลาวิทย์ โตะนาค)	กรรมการ
๖. รองคณบดีฝ่ายกิจการนิสิต (ผู้ช่วยศาสตราจารย์ ทันตแพทย์ ดร.ภัชชพล สำเนียง)	กรรมการ
๗. หัวหน้าภาควิชาชีววิทยาช่องปาก (ผู้ช่วยศาสตราจารย์ ทันตแพทย์หญิง ดร.รุ่งอรุณ เกรียงไกร)	กรรมการ
๘. หัวหน้าภาควิชาทันตกรรมบูรณะ (ผู้ช่วยศาสตราจารย์ ทันตแพทย์หญิง ดร.พีรยา สุรภิงค์พันธ์)	กรรมการ
๙. หัวหน้าภาควิชาทันตกรรมป้องกัน (อาจารย์ ทันตแพทย์หญิง ดร.ประวีณา โสภภาพอมร)	กรรมการ
๑๐. หัวหน้าภาควิชาศัลยศาสตร์ช่องปาก (อาจารย์ ทันตแพทย์ พิชิต งามวรรณกุล)	กรรมการ
๑๑. หัวหน้าภาควิชาทันตกรรมวินิจฉัย (รองศาสตราจารย์ ทันตแพทย์หญิง ดร.รัชดาภรณ์ เค้ามงคลกิจ)	กรรมการ
๑๒. ตัวแทนคณาจารย์ (ผู้ช่วยศาสตราจารย์ ทันตแพทย์หญิง ดร.อิชยา เยี่ยมวัฒนา)	กรรมการ
๑๓. ตัวแทนคณาจารย์ (อาจารย์ ทันตแพทย์หญิง ดร.มยุรชฎี พิพัฒภาสกร)	กรรมการ
๑๔. รองคณบดีฝ่ายบริหาร (อาจารย์ ดร.จันทร์ทิภา จบศรี)	กรรมการและเลขานุการ



อนึ่ง อาจารย์ของคณะทันตแพทยศาสตร์ที่ดำรงตำแหน่งกรรมการในสภาอาจารย์ คือ อาจารย์ทันตแพทย์หญิง ดร.บุณทริกา ชื่นจิตกุลถาวร

การบริหารงานของคณะทันตแพทยศาสตร์

คณะทันตแพทยศาสตร์ มีการบริหารองค์กรโดยคณะกรรมการประจำคณะ ประกอบด้วย คณบดี (ประธานคณะกรรมการฯ) หัวหน้าภาควิชาฯ กรรมการโดยการคัดเลือก และรองคณบดี ๖ ฝ่าย ได้แก่ รองคณบดีฝ่ายบริหาร รองคณบดีฝ่ายคลินิก รองคณบดีฝ่ายวางแผนพัฒนาและประกันคุณภาพการศึกษา รองคณบดีฝ่ายวิจัย รองคณบดีฝ่ายวิชาการ และรองคณบดีฝ่ายกิจการนิสิต

ปัจจุบันคณะทันตแพทยศาสตร์ แบ่งการบริหารเป็นดังนี้ คือ

๑. รองคณบดีฝ่ายบริหาร กำกับและดูแล ประกอบด้วย

๑.๑ สำนักงานเลขาธิการคณะทันตแพทยศาสตร์ แบ่งออกเป็น ๖ สายงาน คือ หัวหน้างานธุรการ หัวหน้างานการเงินและพัสดุ หัวหน้างานนโยบายและแผน หัวหน้างานบริการการศึกษา หัวหน้างานห้องปฏิบัติการ และหัวหน้างานกิจการนิสิตและศิษย์เก่าสัมพันธ์

๒. รองคณบดีฝ่ายวางแผนพัฒนาและประกันคุณภาพการศึกษา

๓. รองคณบดีฝ่ายวิจัย

๔. รองคณบดีฝ่ายวิชาการ

๕. รองคณบดีฝ่ายกิจการนิสิต

๖. รองคณบดีฝ่ายคลินิก และผู้อำนวยการโรงพยาบาลทันตกรรม กำกับดูแล ประกอบด้วย

๖.๑ หัวหน้างานธุรการและเวชระเบียน

๖.๒ หัวหน้างานการเงินพัสดุและอาคารสถานที่

๖.๓ หัวหน้างานนโยบายและแผน

๖.๔ หัวหน้างานบริการวิชาการสู่สังคม

๖.๕ หัวหน้างานงานปฏิบัติการคลินิก

๗. ภาควิชาฯ ที่ขึ้นตรงต่อคณบดี ประกอบด้วย ๕ ภาควิชา ดังนี้

๗.๑ ภาควิชาชีววิทยาช่องปาก รับผิดชอบการจัดการเรียน-การสอนและการประเมินผลหมวดวิชาเฉพาะด้าน กลุ่มวิชาเอกดังต่อไปนี้ ชีววิทยาช่องปาก จุลกายวิภาคศาสตร์ช่องปาก ทันตกายวิภาคศาสตร์ วัสดุศาสตร์พื้นฐานเออร์โกโนมิก และโครงการวิจัย เป็นต้น

๗.๒ ภาควิชาทันตกรรมบูรณะ รับผิดชอบการจัดการเรียน-การสอนและการประเมินผลหมวดวิชาเฉพาะด้านกลุ่มวิชาเอกสาขาวิชาทันตกรรมหัตถการ ทันตกรรมประดิษฐ์ และทันตกรรมบดเคี้ยว

๗.๓ ภาควิชาทันตกรรมป้องกัน รับผิดชอบการจัดการเรียน-การสอนและการประเมินผลหมวดวิชาเฉพาะด้าน กลุ่มวิชาเอกสาขาวิชาปริทันตวิทยา ทันตกรรมสำหรับเด็ก ทันตกรรมจัดฟัน และทันตกรรมชุมชน

๗.๔ ภาควิชาศัลยศาสตร์ช่องปาก รับผิดชอบการจัดการเรียน-การสอนและการประเมินผลหมวดวิชาเฉพาะด้าน กลุ่มวิชาเอกสาขาวิชาศัลยศาสตร์ช่องปาก และทันตกรรมโรงพยาบาล

๗.๕ ภาควิชาทันตกรรมวินิจฉัย รับผิดชอบการจัดการเรียน-การสอนและการประเมินผลหมวดวิชาเฉพาะด้าน กลุ่มวิชาเอกสาขาวิชาวินิจฉัยช่องปาก และพยาธิวิทยาช่องปาก

ตารางที่ ๔๕ จำนวนบุคลากรของคณะทันตแพทยศาสตร์ มหาวิทยาลัยนเรศวร
(ข้อมูล ณ วันที่ ๓๑ ธันวาคม ๒๕๕๗)

หน่วยงาน	ผู้มีความรู้ฯ และผู้เกษียณฯ	ข้าราชการ			พนักงานมหาวิทยาลัย				พนักงาน ราชการ	ลูกจ้าง ชั่วคราว	รวม
		สาย ก.	สาย ข.	สาย ค.	ประเภท ผู้บริหาร ที่มีวาระ	ประเภท วิชาการ	ประเภท ผู้บริหาร ที่มี ตำแหน่ง ติดตัว	ประเภท วิชาชีพ เฉพาะ หรือ เชี่ยวชาญ เฉพาะและ ทั่วไป			
ภาควิชาชีววิทยาช่องปาก	๑	๑	-	-	-	๖	-	-	-	-	๘
ภาควิชาทันตกรรมบูรณะ	๑	๔	-	-	-	๑๐	-	๑๒	-	-	๒๗
ภาควิชาทันตกรรมป้องกัน	-	๔	-	-	-	๑๗	-	๓	-	-	๒๔
ภาควิชาศัลยศาสตร์ช่องปาก	-	๓	-	-	-	๑	-	๕	-	-	๙
ภาควิชาทันตกรรมวินิจฉัย	๑	๑	-	-	-	๕	-	๓	-	-	๑๐
สำนักงานเลขานุการคณะฯ	-	-	-	๒	-	-	๒	๓๔	๑	๑๕	๕๔
โรงพยาบาลทันตกรรม	-	-	-	-	-	-	๑	๓๘	-	๑๘	๕๗
รวมทั้งสิ้น	๓	๑๓	-	๒	๐	๓๙	๓	๙๕	๑	๓๓	๑๘๙

การเงินและงบประมาณ

สืบเนื่องจากมหาวิทยาลัย ได้มีการจัดทำแผนกลยุทธ์ เพื่อเป็นกรอบแนวทางในการดำเนินงานด้านต่างๆ ตามภารกิจหลักโดยได้ทำการวิเคราะห์ภารกิจเพื่อจัดทำเป็นแผนงบประมาณซึ่งจะทำให้มหาวิทยาลัยสามารถวางแผนการใช้จ่ายงบประมาณเพื่อขอรับการจัดสรรงบประมาณเป็นรายปีจากรัฐบาลและใช้เป็นนโยบายในการจัดหางบประมาณจากแหล่งอื่นมาสนับสนุนการดำเนินงานเพื่อพัฒนามหาวิทยาลัยในด้านต่างๆ นั้น

คณะทันตแพทยศาสตร์ ได้เตรียมความพร้อมบุคลากรให้มีความรู้ความสามารถในด้านปฏิบัติงานระบบใหม่ ซึ่งได้มีการนำระบบสารสนเทศมาใช้ในการจัดการข้อมูลระบบบัญชี ทั้งงบประมาณแผ่นดินและงบประมาณรายได้ โดยอิงระบบจากกองคลัง ของมหาวิทยาลัย เป็นหลัก เพื่อให้มีประสิทธิภาพ เอื้ออำนวยแก่ผู้บริหารในการตัดสินใจ เพื่อให้การใช้งบประมาณของคณะเป็นไปตามวัตถุประสงค์ มีประสิทธิภาพถูกต้องตรวจสอบได้ และใช้งบประมาณไม่เกินวงเงินงบประมาณที่ได้รับอนุมัติแต่ละรายการเพื่อให้การเบิกจ่ายเงินถูกต้องตามกฎหมาย ระเบียบ ข้อบังคับ จึงมีการสำรวจความต้องการแท้จริงสำหรับการใช้งบประมาณของแต่ละฝ่าย โดยฝ่ายบริหารจะทำการสำรวจแต่ละปี และให้นำเสนอมายังผู้บริหารเพื่อพิจารณาอนุมัติต่อไป

ในปีงบประมาณ พ.ศ. ๒๕๕๗ คณะทันตแพทยศาสตร์มีการบริหารจัดการงบประมาณที่ได้รับจัดสรรตามแผนงบประมาณและผลผลิต โดยมีรายละเอียดงบประมาณดังนี้

งบประมาณแผ่นดิน

แผนงบประมาณ : เร่งรัดปฏิรูปการศึกษาและการเรียนรู้ตลอดชีวิต โดยจำแนกตามผลผลิตดังตารางที่ ๔๖ และแผนภูมิที่ ๒

ตารางที่ ๔๖ งบประมาณที่ได้รับจัดสรรตามแผนงบประมาณและผลผลิต

๑	ผลผลิตที่ ๓ : ผู้สำเร็จการศึกษาด้านวิทยาศาสตร์สุขภาพ	๑๕,๓๐๒,๔๐๐.๐๐	บาท
๒	ผลผลิตที่ ๔ : ผู้สำเร็จการศึกษาด้านโครงการเร่งรัดผลิตบัณฑิตสาขาวิชาที่ขาดแคลน	๓๕,๒๘๒,๕๐๐.๐๐	บาท
๓	ผลผลิตที่ ๕ : ผลงานการให้บริการวิชาการ	๗๐๐,๐๐๐.๐๐	บาท
รวมทั้งสิ้น		๕๑,๒๘๔,๙๐๐.๐๐	บาท

แผนภูมิที่ ๒ งบประมาณแผ่นดินจำแนกตามผลผลิต

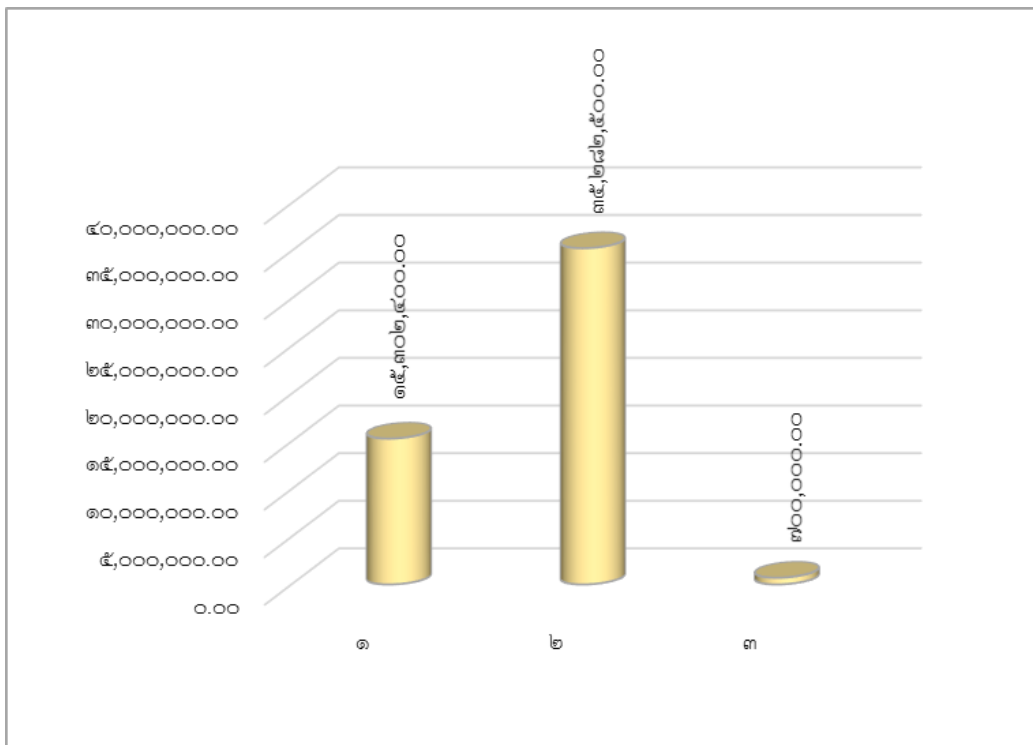

- ๑ ผลผลิตที่ ๓ : ผู้สำเร็จการศึกษาด้านวิทยาศาสตร์สุขภาพ
 ๒ ผลผลิตที่ ๔ : ผู้สำเร็จการศึกษาด้านวิทยาศาสตร์สุขภาพ
 ๓ ผลผลิตที่ ๕ : ผลงานการให้บริการวิชาการ

ประเภทของผลผลิต จำแนกตามหมวดรายจ่าย

ผลผลิตที่ ๓ : ผู้สำเร็จการศึกษาด้านวิทยาศาสตร์สุขภาพ

กิจกรรม : จัดการเรียนการสอนด้านวิทยาศาสตร์สุขภาพ

งานจัดการศึกษาสาขาทันตแพทยศาสตร์

ตารางที่ ๔๗ ประเภทของงบประมาณ จำแนกตามหมวดรายจ่าย

งบบุคลากร	เงินเดือน	๗,๘๑๓,๓๐๐.๐๐	บาท	๙,๓๙๕,๑๐๐.๐๐	บาท
	ค่าจ้างชั่วคราว	๑,๕๘๑,๘๐๐.๐๐	บาท		
งบดำเนินงาน	ค่าตอบแทน ใช้สอยและวัสดุ	๗๗๙,๓๐๐.๐๐	บาท	๗๗๙,๓๐๐.๐๐	บาท
งบเงินอุดหนุน	อุดหนุนทั่วไป	๕,๑๒๘,๐๐๐.๐๐	บาท	๕,๑๒๘,๐๐๐.๐๐	บาท
รวมทั้งสิ้น				๑๕,๓๐๒,๔๐๐.๐๐	บาท

แผนภูมิที่ ๓ งบประมาณแผ่นดินจำแนกตามหมวดรายจ่าย

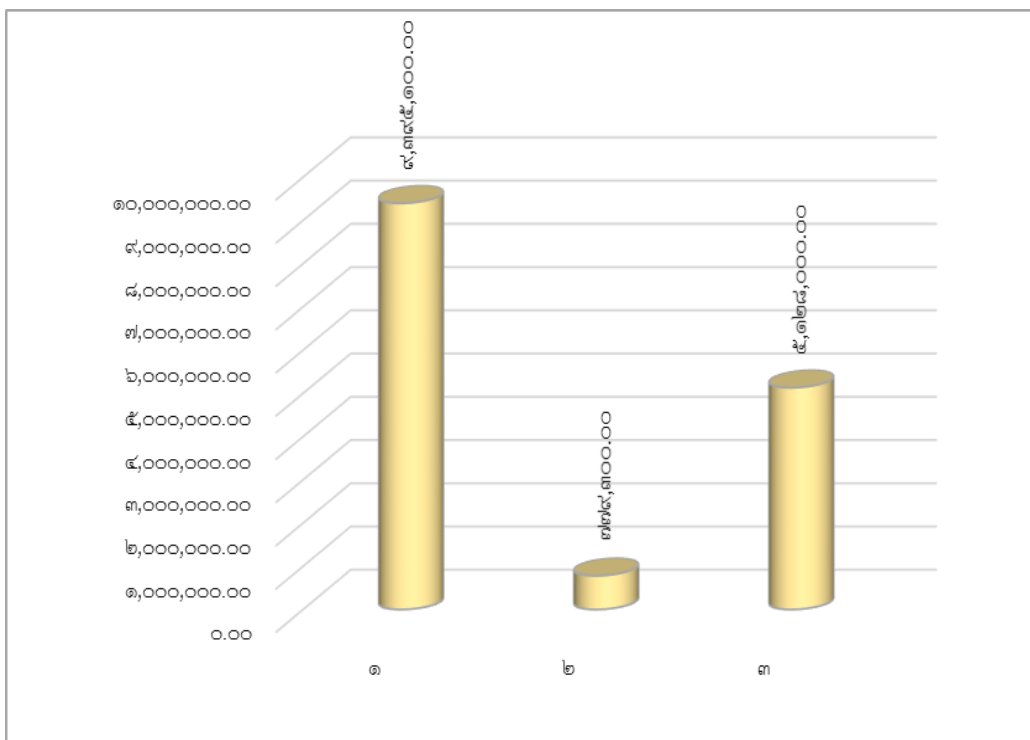

- ๑ งบประมาณบุคลากร
- ๒ งบดำเนินงาน
- ๓ งบเงินอุดหนุน

ผลผลิตที่ ๔ : ผู้สำเร็จการศึกษาตามโครงการเร่งรัดผลิตบัณฑิตสาขาวิชาที่ขาดแคลน
 กิจกรรม : จัดการเรียนการสอนสาขาวิชาที่ขาดแคลน
 โครงการเร่งรัดผลิตบัณฑิตสาขาวิชาที่ขาดแคลน

ตารางที่ ๔๘ ประเภทของงบประมาณ จำแนกตามหมวดรายจ่าย

งบอุดหนุน	เงินอุดหนุนการเร่งรัดผลิตบัณฑิตทางด้าน ทันตแพทยศาสตร์	๓๕,๒๘๒,๕๐๐.๐๐	บาท	๓๕,๒๘๒,๕๐๐.๐๐	บาท
รวมทั้งสิ้น				๓๕,๒๘๒,๕๐๐.๐๐	บาท

ผลผลิตที่ ๕ : ผลงานการให้บริการวิชาการ
 กิจกรรม : เผยแพร่ความรู้และบริการวิชาการ
 งานบริการวิชาการแก่สังคม

ตารางที่ ๔๙ ประเภทของงบประมาณ จำแนกตามหมวดรายจ่าย

งบอุดหนุน	เงินอุดหนุนโครงการบริการวิชาการแก่สังคม (โครงการหน่วยทันตกรรมพระราชทาน)	๗๐๐,๐๐๐.๐๐	บาท	๗๐๐,๐๐๐.๐๐	บาท
รวมทั้งสิ้น				๗๐๐,๐๐๐.๐๐	บาท



ตารางที่ ๕๐ เปรียบเทียบการได้รับจัดสรรงบประมาณแผ่นดินที่ใช้ในการบริหารจัดการของ
คณะทันตแพทยศาสตร์มหาวิทยาลัยนเรศวรตั้งแต่ปีงบประมาณ พ.ศ.๒๕๔๘ - ๒๕๕๗

รายการ	ปีงบประมาณ									
	๒๕๔๘	๒๕๔๙	๒๕๕๐	๒๕๕๑	๒๕๕๒	๒๕๕๓	๒๕๕๔	๒๕๕๕	๒๕๕๖	๒๕๕๗
งบบุคลากร	๑๑,๒๙๔,๑๐๐	๗,๕๙๑,๙๐๐	๖,๖๕๘,๑๐๐	๖,๘๙๑,๔๐๐	๗,๒๑๑,๗๐๐	๖,๘๕๒,๘๐๐	๖,๙๐๐,๘๐๐	๗,๙๐๑,๗๐๐	๗,๙๔๙,๔๐๐	๙,๓๙๕,๑๐๐
งบดำเนินงาน	๑,๙๒๒,๐๐๐	๑,๙๒๒,๐๐๐	๑,๙๒๒,๐๐๐	๑,๙๒๒,๐๐๐	๑,๙๒๒,๕๐๐	๑,๙๒๒,๗๐๐	๑,๙๒๒,๗๐๐	๑,๙๒๒,๗๐๐	๑,๙๒๒,๗๐๐	๑,๙๒๒,๗๐๐
งบลงทุน-ครุภัณฑ์การศึกษา	๑๕,๐๐๐,๐๐๐	-	-	-	-	-	-	-	-	-
งบลงทุน-ครุภัณฑ์ประกอบอาคาร	๗,๕๐๐,๐๐๐	-	-	-	-	-	-	-	-	-
งบเงินอุดหนุนทั่วไปสำหรับนักศึกษาทันตแพทย์	๕,๐๘๓,๐๐๐	๕,๐๘๓,๐๐๐	๕,๐๘๓,๐๐๐	๕,๐๘๓,๐๐๐	๕,๐๘๓,๐๐๐	๕,๐๘๓,๐๐๐	๕,๐๘๓,๐๐๐	๕,๐๘๓,๐๐๐	๕,๐๘๓,๐๐๐	๕,๐๘๓,๐๐๐
งบเงินอุดหนุนทั่วไป(แผนงานบริการวิชาการแก่สังคม)	๙๕๒,๐๐๐	๑,๑๐๐,๐๐๐	๑,๔๕๐,๐๐๐	๘๐๐,๐๐๐	๗๐๐,๐๐๐	๙๐๐,๐๐๐	๗๐๐,๐๐๐	-	๕๐๐,๐๐๐	๗๐๐,๐๐๐
งบเงินอุดหนุนทั่วไป(ค่าบำรุงสมาชิก อบ.ท.ท.)	๗,๔๐๐	๗,๔๐๐	๗,๔๐๐	๕๕,๐๐๐	๕๕,๐๐๐	๕๕,๐๐๐	๕๕,๐๐๐	๕๕,๐๐๐	๕๕,๐๐๐	๕๕,๐๐๐
งบเงินอุดหนุนทั่วไป(โครงการเร่งรัดผลิตบัณฑิตฯ)	๒,๕๐๐,๐๐๐	๖,๑๑๑,๐๐๐	๑๙,๖๑๒,๔๐๐	๒๑,๒๖๙,๓๐๐	๒๘,๗๖๙,๓๐๐	๔๐,๐๐๐,๐๐๐	๕๕,๐๐๐,๐๐๐	๕๕,๐๐๐,๐๐๐	๕๕,๐๐๐,๐๐๐	๓๕,๒๘๒,๕๐๐
รวม	๔๔,๒๕๘,๕๐๐	๒๑,๘๑๕,๓๐๐	๒๙,๗๓๒,๙๐๐	๓๖,๐๑๐,๗๐๐	๔๓,๖๗๘,๕๐๐	๕๔,๗๕๑,๕๐๐	๕๘,๕๓๖,๑๐๐	๕๘,๕๕๖,๖๐๐	๕๙,๓๓๓,๕๐๐	๕๙,๒๘๕,๙๐๐

หมายเหตุ งบเงินอุดหนุนทั่วไป (โครงการเร่งรัดผลิตบัณฑิตทางด้านทันตแพทยศาสตร์)

ปี	จัดสรร	รายการหัก		คงเหลือ ที่คณะทันตฯได้รับ	หมายเหตุ
		ให้ ม.นเรศวร	คนอื่นที่สอน		
๒๕๔๘	๒,๕๐๐,๐๐๐	-	-	๒,๕๐๐,๐๐๐	
๒๕๔๙	๑๐,๐๐๐,๐๐๐	๒,๐๐๐,๐๐๐	๑,๘๘๙,๐๐๐	๖,๑๑๑,๐๐๐	
๒๕๕๐	๑๗,๕๐๐,๐๐๐	-	๒,๘๘๗,๖๐๐	๑๔,๖๑๒,๔๐๐	} ขออนุมัติยกเว้นให้ส่วนกลาง ๒๐%
๒๕๕๑	๒๕,๐๐๐,๐๐๐	-	๓,๗๓๐,๗๐๐	๒๑,๒๖๙,๓๐๐	
๒๕๕๒	๓๒,๕๐๐,๐๐๐	-	๓,๗๓๐,๗๐๐	๒๘,๗๖๙,๓๐๐	} ได้รับจัดสรร ๑๐๐% โดยยึดหลักการจัดสรรงบประมาณที่ได้รับจากกระทรวง
๒๕๕๓	๔๐,๐๐๐,๐๐๐	-	-	๔๐,๐๐๐,๐๐๐	
๒๕๕๔	๕๕,๐๐๐,๐๐๐	-	-	๕๕,๐๐๐,๐๐๐	
๒๕๕๕	๕๕,๐๐๐,๐๐๐	-	-	๕๕,๐๐๐,๐๐๐	
๒๕๕๖	๕๕,๐๐๐,๐๐๐	-	-	๕๕,๐๐๐,๐๐๐	
๒๕๕๗	๓๕,๒๘๒,๕๐๐	-	-	๓๕,๒๘๒,๕๐๐	

แผนภูมิที่ ๔ เปรียบเทียบการได้รับจัดสรรงบประมาณแผ่นดิน

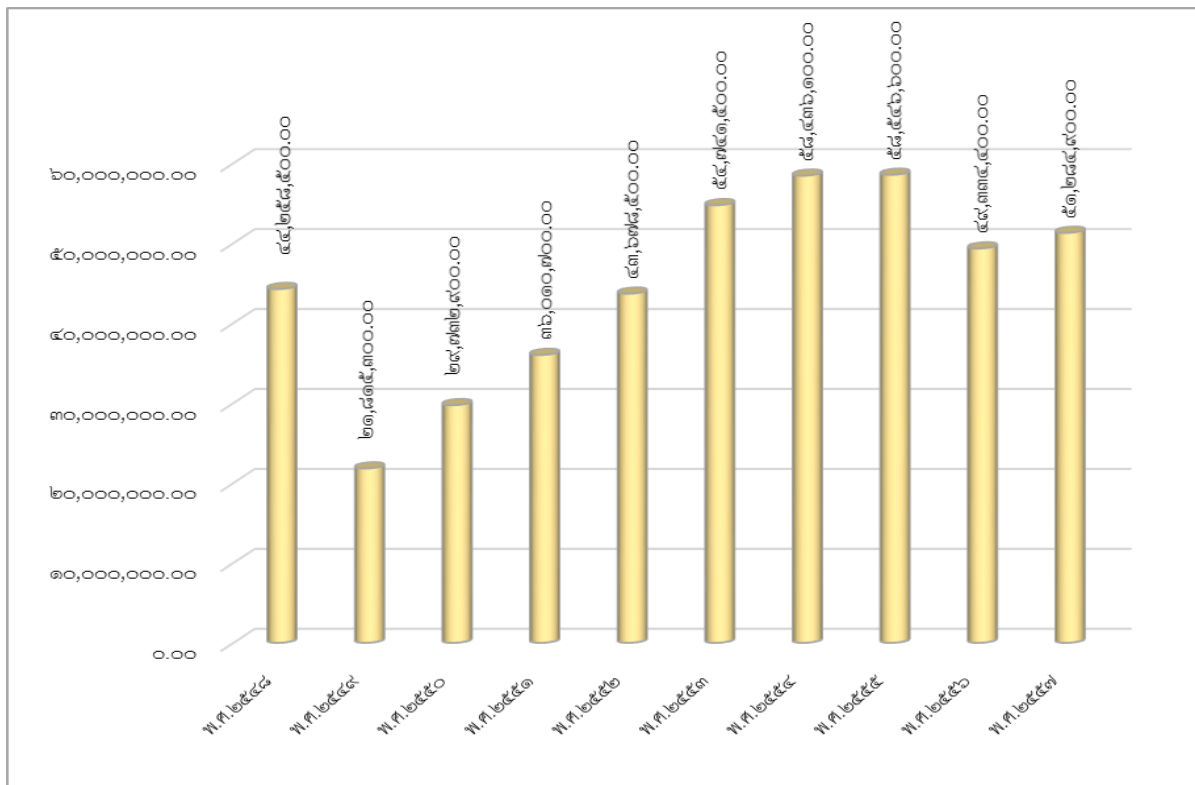

งบประมาณรายได้

งบประมาณรายได้ของคณะทันตแพทยศาสตร์ แหล่งที่มาของรายรับนอกจากจะมาจากผลการเรียนการสอนแล้ว คณะฯ ยังได้มีการจัดหารายได้โดยการเปิดให้บริการคลินิกทันตกรรมนอกเวลาราชการ โดยได้เปิดให้บริการตั้งแต่วันที่ ๖ พฤษภาคม ๒๕๕๖

คณะฯ ได้พัฒนาการจัดหารายได้เพิ่มเพื่อให้เพียงพอกับรายจ่ายของคณะฯ โดยการขออนุมัติเปิดให้บริการคลินิกทันตกรรมนอกเวลาราชการเพิ่มจากเดิมซึ่งให้บริการในวันจันทร์ถึงวันศุกร์ เพิ่มเป็นให้บริการจากวันจันทร์ถึงวันเสาร์ โดยเปิดให้บริการตั้งแต่วันที่ ๑๗ พฤษภาคม ๒๕๕๑ และขยายเพิ่มวันทำการคลินิกนอกเวลา วันอาทิตย์ ตั้งแต่ วันที่ ๒ สิงหาคม ๒๕๕๒ เป็นต้นมา ในสิ้นปีงบประมาณ ๒๕๕๗ ผลการดำเนินงานของคลินิกทันตกรรมนอกเวลาราชการมีรายได้จากการรักษาทางทันตกรรม จำนวนเงิน ๙,๒๒๗,๓๙๕.๗๙ บาท

คณะทันตแพทยศาสตร์มีการประมาณการจากรายรับเพื่อนำมาจัดสรรงบประมาณของปี ๒๕๕๗ จำนวนเงิน ๑๙,๑๖๕,๖๙๒.๐๐ บาท และได้ของงบประมาณเพิ่มระหว่างปี จำนวนเงิน ๑๕,๔๕๙,๑๓๑.๐๐ บาท รวมเป็นเงินทั้งสิ้น ๓๔,๖๒๔,๘๒๓.๐๐ บาท โดยคณะฯ ได้ดำเนินการใช้งบประมาณในปี ๒๕๕๗ ทั้งสิ้นจำนวนเงิน ๒๙,๖๑๔,๗๒๒.๙๙ บาท โดยสามารถจำแนกเป็น ๓ มิติ ได้ดังนี้



แผนภูมิที่ ๕ มิติแผนงาน

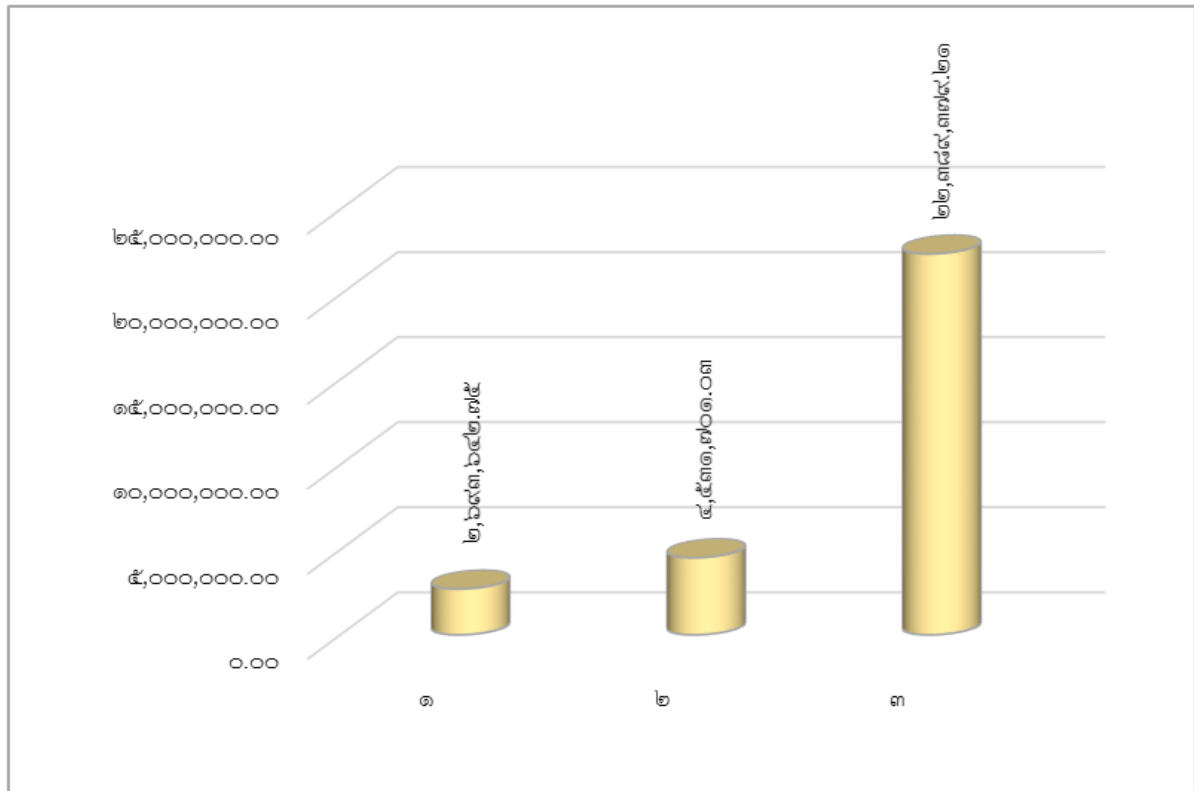

- ๑ แผนงานจัดการศึกษาอุดมศึกษา (ส่วนกลาง)
- ๒ แผนงานจัดการศึกษาอุดมศึกษา
- ๓ แผนงานบริการสุขภาพ

หมายเหตุ

- รายได้จัดสรรคณะทันตแพทยศาสตร์หักเข้าส่วนกลาง
 - ๑. รายได้ค่าลงทะเบียนเรียน ๗,๙๒๐,๗๐๐.๐๐
 - ๒. รายได้ค่ารักษาทางทันตกรรมและรายได้อื่นๆ ๑,๘๐๙,๙๘๒.๗๓
 - รวม ๙,๗๓๐,๖๘๒.๗๓**

- ค่าใช้จ่าย(ส่วนกลาง) ปีงบประมาณพ.ศ.๒๕๕๗ แผนงานจัดการศึกษาอุดมศึกษา
สำหรับคณะทันตแพทยศาสตร์ ๒,๖๙๓,๖๔๒.๗๕

แผนภูมิที่ ๒ มิติกองทุน

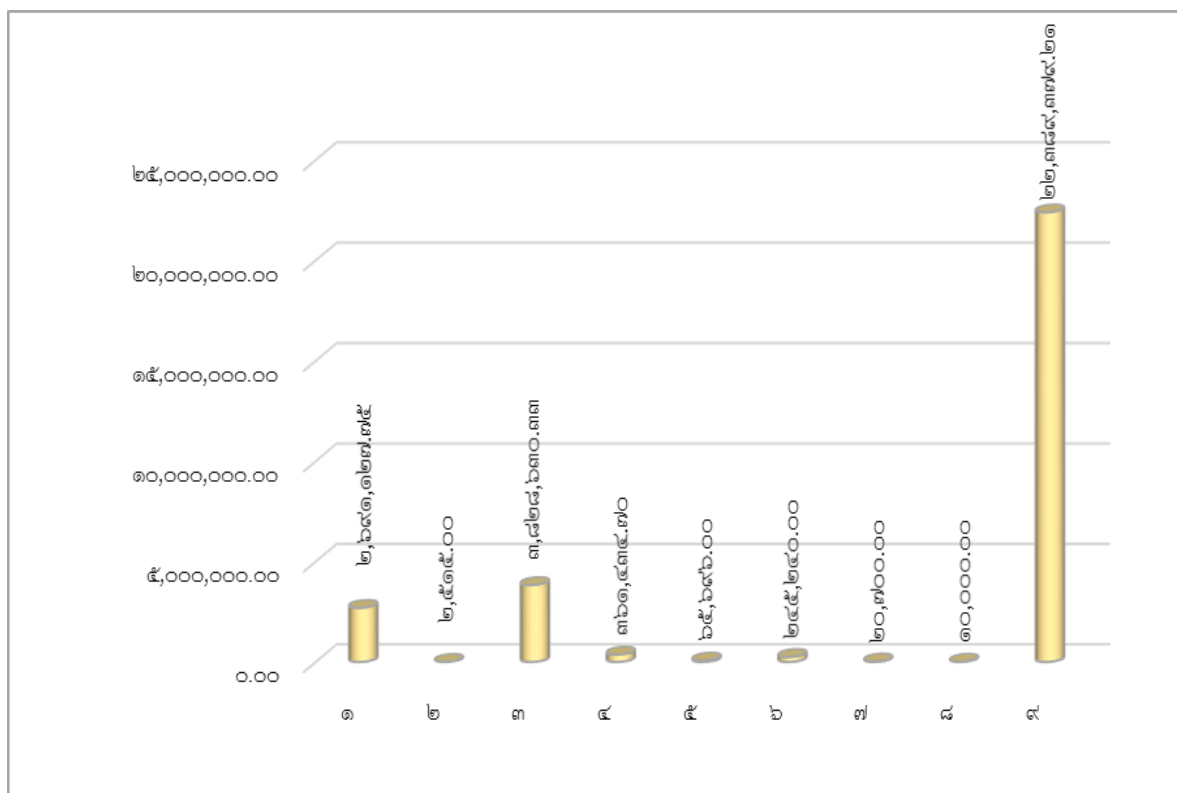

- | | |
|---------------------------------|-----------------------|
| ๑ กองทุนทั่วไป(ส่วนกลาง) | ๖ กองทุนวิจัย |
| ๒ กองทุนกิจการนิสิต(ส่วนกลาง) | ๗ กองทุนบริการวิชาการ |
| ๓ กองทุนเพื่อการศึกษา | ๘ กองทุนสินทรัพย์ถาวร |
| ๔ กองทุนกิจการนิสิต | ๙ กองทุนบริการสุขภาพ |
| ๕ กองทุนทำนุ บำรุง ศิลปวัฒนธรรม | |

ตารางที่ ๕๑ มิติหน่วยงาน

มิติกองทุน		จำนวนเงิน (บาท)
๑	คณะทันตแพทยศาสตร์	๒๙,๖๑๔,๗๒๒.๙๙
รวมมิติหน่วยงาน		๒๙,๖๑๔,๗๒๒.๙๙

ตารางที่ ๕๒ เปรียบเทียบรายรับจริงเงินงบประมาณรายได้ที่ใช้ในการบริหารจัดการของ
คณะทันตแพทยศาสตร์มหาวิทยาลัยนเรศวรตั้งแต่ปีงบประมาณ พ.ศ.๒๕๔๘-๒๕๕๗

ที่	รายการ	ปีงบประมาณ									
		๒๕๔๘	๒๕๔๙	๒๕๕๐	๒๕๕๑	๒๕๕๒	๒๕๕๓	๒๕๕๔	๒๕๕๕	๒๕๕๖	๒๕๕๗
๑	ค่ารักษาทางทันตกรรมในเวลาราชการ	๑,๖๖๐,๗๕๙.๕๐	๑,๗๙๔,๔๗๑.๐๐	๑,๘๙๗,๗๓๘.๕๐	๑,๙๖๔,๔๐๑.๓๐	๒,๐๓๙,๑๐๓.๒๕	๒,๒๑๖,๓๙๒.๙๓	๒,๕๙๖,๖๗๙.๕๐	๒,๘๐๓,๑๙๙.๐๐	๓,๐๒๑,๔๒๖.๐๐	๓,๖๘๑,๙๖๘.๐๐
๒	ค่ารักษาทางทันตกรรมนอกเวลาราชการ	๙๑๔,๙๒๗.๙๐	๑,๖๔๐,๒๐๖.๒๕	๑,๕๕๓,๙๓๐.๗๕	๔,๙๑๒,๑๖๓.๑๑	๔,๒๗๑,๖๒๒.๓๓	๔,๑๔๐,๙๗๐.๕๘	๕,๕๔๙,๕๐๖.๓๘	๘,๙๐๕,๕๐๙.๐๐	๙,๓๖๑,๖๖๖.๘๑	๙,๒๒๗,๓๙๕.๗๙
๓	ค่าปรับนิสิตทันตแพทย์มิถิลัญญา	๔๔๖,๑๙๓.๔๙	๕๗๘,๘๓๐.๒๐	๖๕๓,๐๕๓.๘๘	๑,๕๗๗,๐๘๘.๘๘	๔๑๖,๕๙๓.๓๓	๑,๓๐๔,๓๖๔.๑๒	๒,๐๔๙,๕๗๖.๒๔	๖๙๙,๒๗๖.๘๒	๑๒๐,๐๐๐.๐๐	๑๒๔,๒๒๓.๖๙
๔	ค่าปรับสำหรับห้องอ่านหนังสือ	๘,๗๒๕.๐๐	๑๐,๓๙๐.๐๐	๑๗,๒๑๐.๐๐	๒๒,๘๒๕.๐๐	๑๔,๗๑๐.๐๐	๑๘,๐๒๖.๐๐	๑๘,๔๒๐.๐๐	๒๔,๔๕๐.๐๐	๒๘,๑๙๕.๐๐	๒๖,๔๖๖.๐๐
๕	ห้องปฏิบัติงานวิจัย	-	-	-	๒๖,๒๕๐.๐๐	๒๓,๕๗๐.๐๐	๒๐,๔๒๐.๐๐	๑๘,๔๒๐.๐๐	๘๘,๘๘๘.๐๐	๑๑,๘๐๐.๐๐	๓๖,๓๗๐.๐๐
๖	ค่าประกันอุปกรณ์จามดาวเทียม	-	-	-	-	-	-	-	-	-	๔,๐๐๐.๐๐
๗	ค่าลงทะเบียนการศึกษาคณะทันตแพทยศาสตร์	๓,๗๐๘,๘๗๕.๐๐	๔,๕๒๕,๕๕๐.๐๐	๖,๘๕๓,๙๐๐.๐๐	๘,๕๓๔,๕๓๖.๐๐	๙,๓๔๒,๖๐๗.๕๕	๙,๘๘๔,๐๓๓.๖๐	๑๑,๑๒๒,๐๗๙.๐๐	๑๐,๗๘๙,๔๙๖.๐๐	๑๑,๗๐๗,๕๐๐.๐๐	๑๘,๙๖๐,๐๐๐.๐๐
	รวม	๖,๓๓๙,๔๘๐.๘๙	๘,๕๔๙,๔๔๗.๔๕	๑๒,๕๒๕,๘๓๓.๑๓	๑๖,๙๓๗,๑๖๔.๓๙	๑๖,๐๘๘,๒๐๖.๔๙	๑๗,๕๑๔,๒๐๗.๒๑	๒๒,๓๔๙,๖๘๑.๑๒	๒๓,๓๑๐,๘๐๘.๘๒	๒๖,๒๕๐,๕๘๘.๘๑	๓๖,๐๖๐,๓๘๘.๘๘

หมายเหตุ

- รายรับปีงบประมาณ.ศ.๒๕๕๖ สูงกว่า รายรับปีงบประมาณ พ.ศ.๒๕๕๗ จำนวนเงิน ๑๙๐,๒๐๔.๓๓ คิดเป็นร้อยละ ๐.๕๙

แผนภูมิที่ ๗ เปรียบเทียบรายรับจริงเงินงบประมาณรายได้ที่ใช้ในการบริหารจัดการ

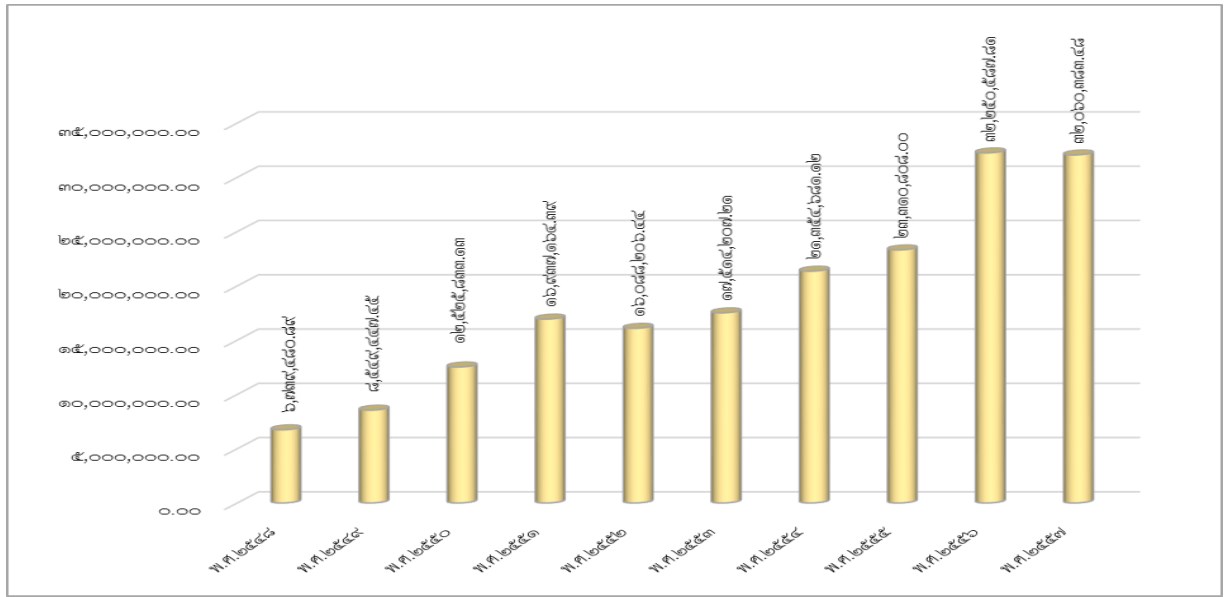

กองทุนเงินนอกงบประมาณ

ตารางที่ ๕๓ เปรียบเทียบ รายรับ - จ่ายจริง เงินรับฝาก

แผนงาน	รายการ	ยอดยกมาปี ๒๕๕๖	รับระหว่างปี ๒๕๕๗	รวมรายรับ	จ่ายระหว่างปี ๒๕๕๗	ยอดคงเหลือ
แผนงานการจัดการ การศึกษา อุดมศึกษา	๑. เงินรับฝาก - สำหรับ ทันตแพทย์ที่ปฏิบัติงาน คลินิกนอกเวลาราชการ	๗๘๖,๒๑๙.๔๕	๘,๙๙๐,๐๒๘.๗๘	๙,๗๗๖,๒๔๘.๒๓	๙,๗๗๖,๒๔๘.๒๓	-
	๒. เงินรับฝาก - กองทุน อเนกประสงค์	๖๕๓,๑๐๕.๔๐	๑๔๖,๐๓๐.๐๐	๗๙๙,๑๓๕.๔๐	๑๐๓,๐๐๐.๐๐	๖๙๖,๑๓๕.๔๐
	๓. เงินรับฝาก - กองทุน นางละไมซึกุณา	๒๔๖,๑๔๖.๔๗	-	๒๔๖,๑๔๖.๔๗	-	๒๔๖,๑๔๖.๔๗
แผนงาน บริการ วิชาการ	๔. เงินรับฝาก - โครงการ ส่งเสริมบริการด้าน ทันตกรรมบริการฯ	๑๙๘,๘๘๓.๕๘	๒๑,๓๒๐.๐๐	๒๒๐,๑๖๓.๕๘	๑๐,๓๐๙.๕๕	๒๐๙,๘๕๔.๐๓
	๕. เงินรับฝาก - โครงการ ความร่วมมือกับ สำนักงานประกัน สุขภาพฯ	-	๔๓๖,๔๐๐.๐๐	๔๓๖,๔๐๐.๐๐	-	๔๓๖,๔๐๐.๐๐
	๖. เงินรับฝาก - โครงการ ประชุมวิชาการศิษย์เก่า คณะทันตแพทยศาสตร์ฯ	-	๑๒๒,๔๐๐.๐๐	๑๒๒,๔๐๐.๐๐	๔๖,๐๒๕.๐๐	๗๖,๓๗๕.๐๐
	๗. เงินรับฝาก - เงิน อุดหนุนสถาบันทันต กรรม กรมการแพทย์	-	๘,๐๐๐.๐๐	๘,๐๐๐.๐๐	๖,๖๕๐.๐๐	๑,๓๕๐.๐๐
	๘. เงินรับฝาก - โครงการ ฝึกอบรมทันตแพทย์ ประจำบ้านฯ สาขาทันต กรรมจัดฟัน	-	๑,๑๒๙,๑๐๐.๐๐	๑,๑๒๙,๑๐๐.๐๐	-	๑,๑๒๙,๑๐๐.๐๐
รวมทั้งสิ้น		๑,๘๘๔,๓๑๔.๙๐	๑๐,๘๕๓,๒๗๘.๗๘	๑๒,๗๓๗,๕๙๓.๖๘	๙,๙๔๒,๒๓๒.๖๘	๒,๗๙๕,๓๖๑.๐๐



แผนภูมิที่ ๘ เปรียบเทียบรายรับ - จ่ายจริง เงินรับฝาก

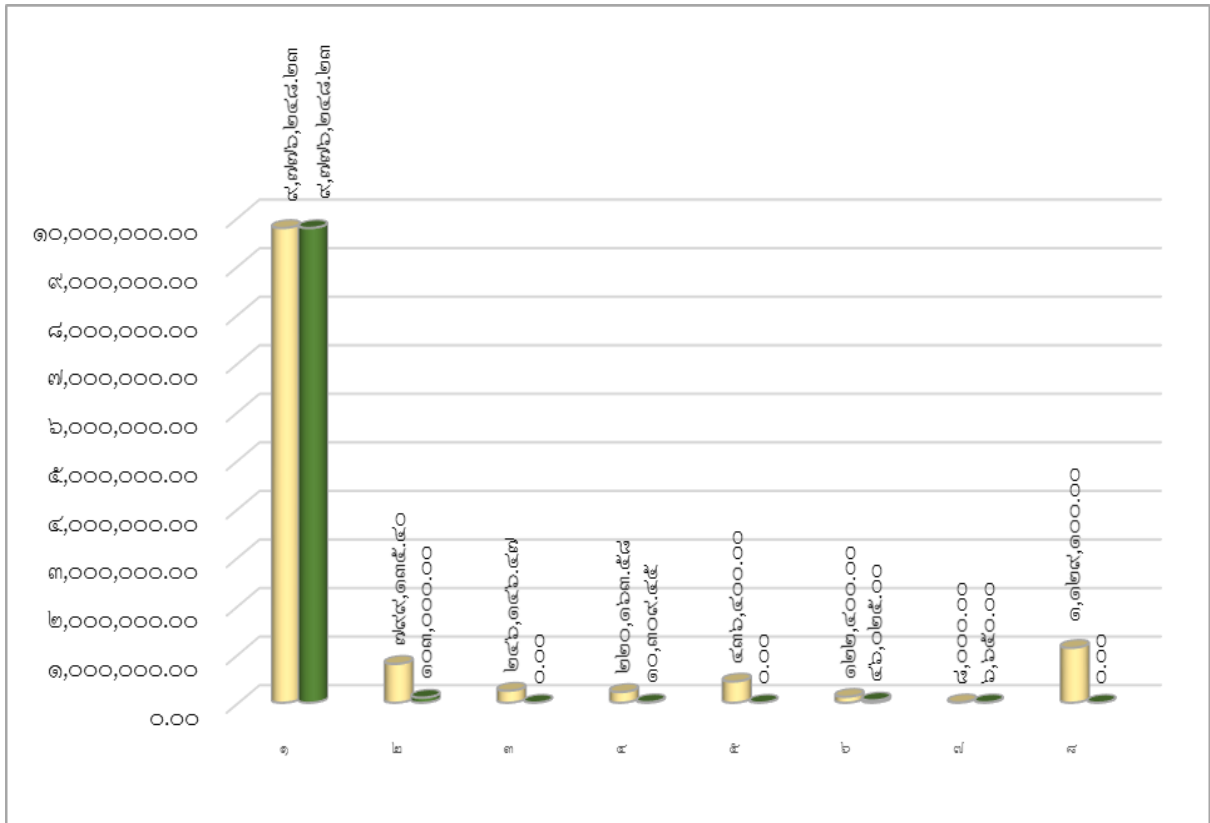

■ รายรับเงินรับฝาก ปีงบประมาณ ๒๕๕๗
■ รายจ่ายเงินรับฝาก ปีงบประมาณ ๒๕๕๗

รายได้สะสมปีงบประมาณ ๒๕๕๗

รายรับ	ประมาณการงานนโยบายและแผน		รายรับ-รายจ่ายจริง	
รายได้จากการจัดการศึกษา				
ค่าธรรมเนียมการศึกษา		๑๖,๙๘๕,๐๐๐.๐๐		๑๘,๙๖๐,๐๐๐.๐๐
หัก สมทบกองทุนยอดเงินต้น	๕๐๙,๕๕๐.๐๐		๕๖๘,๘๐๐.๐๐	
สมทบงบประมาณบริหารส่วนกลาง	๗,๙๕๕,๒๐๐.๐๐	๘,๔๖๔,๗๕๐.๐๐	๗,๓๕๑,๙๐๐.๐๐	๗,๙๒๐,๗๐๐.๐๐
คงเหลือหลังหักสมทบ		๘,๕๒๐,๒๕๐.๐๐		๑๑,๐๓๙,๓๐๐.๐๐
หัก รายวิชาศึกษาทั่วไป		๒๘๑,๐๐๐.๐๐		๑,๐๕๓,๓๐๐.๐๐
คงเหลือ		๘,๒๓๙,๒๕๐.๐๐		๑๒,๐๙๖,๐๐๐.๐๐
บวก ค่าบำรุงกิจกรรม(นิตินระดับปริญญาโท - ปริญญาเอก)		๐.๐๐		๒,๑๓๔.๐๐
รวมค่าธรรมเนียมการศึกษา		๘,๒๓๙,๒๕๐.๐๐		๑๒,๐๙๘,๑๓๔.๐๐
ค่ารักษาทางทันตกรรม		๗,๒๐๐,๐๐๐.๐๐		๑๒,๙๐๙,๓๘๓.๗๙
รายได้อื่น		๐.๐๐		๓,๙๙๒,๖๔๘.๗๕
รวม				
รายรับ		๗,๒๐๐,๐๐๐.๐๐		๑๖,๙๐๒,๐๓๒.๕๔
หัก สมทบกองทุนยอดเงินต้น	๒๑๖,๐๐๐.๐๐		๕๐๗,๐๖๐.๙๘	
สมทบงบประมาณบริหารส่วนกลาง	๕๐๔,๐๐๐.๐๐	๗๒๐,๐๐๐.๐๐	๑,๓๐๒,๙๒๑.๗๕	๑,๘๐๙,๙๘๒.๗๓
คงเหลือหลังหักสมทบ		๖,๙๘๐,๐๐๐.๐๐		๑๕,๐๙๐,๐๔๙.๘๑
บวก ค่าจ้างงานทางทันตกรรม		๒,๐๐๐,๐๐๐.๐๐		๓,๑๔๐,๓๘๖.๖๑
รวม		๘,๙๘๐,๐๐๐.๐๐		๑๘,๒๓๒,๔๓๖.๔๒
บวก รายรับ(๔%)โครงการวิจัย		๐.๐๐		๔๒,๘๘๐.๐๐
รวม		๘,๙๘๐,๐๐๐.๐๐		๑๘,๒๗๕,๓๑๖.๔๒
รวมรายรับ		๑๖,๑๖๐,๐๐๐.๐๐		๓๐,๓๗๗,๐๕๐.๔๒
บวก ขอเงินรายได้สะสมตั้งเป็นงบประมาณ				
รายจ่ายเพิ่ม		๑๕,๐๐๐,๐๐๐.๐๐		๑๕,๐๐๐,๐๐๐.๐๐
รวมหลังบวกเงินรายได้				
สะสมยกมา		๓๑,๗๑๙,๒๕๐.๐๐		๔๕,๓๗๐,๐๕๐.๕๒
บวก รับเงินโอนจากหน่วยงานนอกคณะ		๐.๐๐		๑๑๘,๗๒๒.๐๐
รวมรายรับสุทธิ		๓๑,๗๑๙,๒๕๐.๐๐		๔๕,๔๘๘,๗๗๒.๕๒
รายจ่าย				
รายจ่ายปีงบประมาณ ๒๕๕๗		๒๕,๗๘๗,๐๓๗.๐๒		๒๕,๗๘๗,๐๓๗.๐๒
โอนเงินไปหน่วยงานอื่น		๒๐,๕๙๖.๐๐		๒๐,๕๙๖.๐๐
รายจ่ายเหลือปีงบประมาณ ๒๕๕๗		๑,๑๑๓,๔๔๗.๒๒		๑,๑๑๓,๔๔๗.๒๒
รวมรายจ่ายสุทธิ		๒๖,๙๒๐,๐๘๐.๒๔		๒๖,๙๒๐,๐๘๐.๒๔
คงเหลือสุทธิ				
ปีงบประมาณ				
๒๕๕๗		๔,๗๙๘,๑๖๙.๗๖		๑๘,๕๖๗,๖๙๒.๑๘
รายได้สะสมปีงบประมาณ ๒๕๕๖ ยกมา	๒๖,๗๓๗,๒๕๒.๑๒			
หัก ขอเงินรายได้สะสมตั้งเป็นงบประมาณ				
รายจ่ายเพิ่ม	๑๕,๐๐๐,๐๐๐.๐๐	๑๑,๗๓๗,๒๕๒.๑๒		๑๑,๗๓๗,๒๕๒.๑๒
คงเหลือหลังหักรายได้สะสม		๑๖,๕๓๕,๔๒๑.๘๘		๓๐,๓๐๔,๙๔๔.๓๐
รายได้สะสม				
ยกไปปี ๒๕๕๘		๑๖,๕๓๕,๔๒๑.๘๘		๓๐,๓๐๔,๙๔๔.๓๐



ระบบและกลไกการประกันคุณภาพ

คณะทันตแพทยศาสตร์ ดำเนินการด้านการประกันคุณภาพการศึกษามาอย่างต่อเนื่อง โดยจัดให้มีระบบและกลไกในการดำเนินการประกันคุณภาพการศึกษา เพื่อใช้เป็นแนวทางในการพัฒนาการดำเนินงานด้านต่างๆ ของคณะฯ และมุ่งสู่เป้าหมาย “คุณภาพ” ของภารกิจหลักมหาวิทยาลัย

นโยบายด้านการประกันคุณภาพการศึกษาและพัฒนาองค์กร

๑. ดำเนินงานประกันคุณภาพการศึกษาตามแนวทางของมหาวิทยาลัยนเรศวร เพื่อเป็นกลไกในการควบคุมการดำเนินงานต่างๆ ตามภารกิจของคณะฯ ให้เป็นไปอย่างมีประสิทธิภาพ โดยเฉพาะเพื่อให้ได้บัณฑิตที่พึงประสงค์ และเตรียมรับการตรวจสอบประเมินจากภายนอก
๒. เสริมสร้างความรู้ ความเข้าใจเรื่องการประกันคุณภาพการศึกษาให้กับบุคลากรและนิสิต
๓. ส่งเสริมและสนับสนุนการดำเนินงานประกันคุณภาพการศึกษา ทั้งบุคลากรและนิสิต เพื่อสร้างความมั่นใจในคุณภาพของการจัดการศึกษา
๔. ส่งเสริมให้บุคลากรมีความรู้ในการจัดการความรู้ มีการแลกเปลี่ยนเรียนรู้ในหน่วยงาน และสามารถพัฒนางานประจำเป็นงานวิจัย

การประกันคุณภาพการศึกษา

ในปีการศึกษา ๒๕๕๖ คณะทันตแพทยศาสตร์ได้ดำเนินการเตรียมความพร้อม และรับการประเมินคุณภาพการศึกษาตามองค์ประกอบคุณภาพ ๙ ด้าน จำนวน ๒๓ ตัวบ่งชี้ ซึ่งมีองค์ประกอบ ตัวบ่งชี้ และเกณฑ์การตัดสินตามที่มหาวิทยาลัยนเรศวรเป็นผู้กำหนด ตามเกณฑ์ตั้งบ่งชี้ในการประเมินคุณภาพภายนอก ระดับอุดมศึกษาของ สกอ. และตัวบ่งชี้ตามเกณฑ์ สมศ. กลุ่มตัวบ่งชี้พื้นฐาน ๑๕ ตัวบ่งชี้ เพื่อเป็นการตรวจติดตามการดำเนินงาน การประเมินคุณภาพ การปรับปรุงพัฒนาคุณภาพ ซึ่งคณะกรรมการประกันคุณภาพการศึกษาของคณะทันตแพทยศาสตร์เป็นผู้รับผิดชอบ โดยมีลำดับขั้นตอนการดำเนินการ ดังนี้

๑. แต่งตั้งคณะกรรมการประกันคุณภาพการศึกษาของคณะทันตแพทยศาสตร์
๒. ติดตาม/ตรวจสอบและรายงานผลการดำเนินการประกันคุณภาพการศึกษา รอบ ๘ เดือน ๑๑ เดือน และ ๑๔ เดือน (ข้อมูล ๑ มิ.ย.๕๖ – ๓๑ ก.ค.๕๗)
๓. หน่วยงานและบุคลากรส่งรายงานผลการดำเนินการประกันคุณภาพการศึกษา
๔. การจัดทำรายงานประเมินตนเอง (SAR) ของคณะฯ และหน่วยงานย่อย
๕. การดำเนินการรับการประเมิน/ตรวจสอบคุณภาพจากทั้งหน่วยงานภายในและภายนอก
๖. รายงานผลการประเมินคุณภาพ (SAR/CAR/YAR) ของคณะฯ ต่อมหาวิทยาลัยและสำนักงานคณะกรรมการการอุดมศึกษา ผ่านระบบ CHE QA Online

รายชื่อคณะกรรมการประกันคุณภาพ ประจำปีการศึกษา ๒๕๕๖

๑. คณะบดีคณะทันตแพทยศาสตร์	ที่ปรึกษา
(รองศาสตราจารย์ ทันตแพทย์ ดร.ทศพล ปิยะปัทมินทร์)	
๒. รองคณบดีฝ่ายวางแผนพัฒนาและประกันคุณภาพการศึกษา	ประธานกรรมการ
(อาจารย์ ทันตแพทย์หญิง ดร.พจมาลย์ โตเทียม)	
๓. รองคณบดีฝ่ายคลินิก	กรรมการ
(ผู้ช่วยศาสตราจารย์ ทันตแพทย์หญิง ดร.สดใส วิโรจนศักดิ์)	
๔. รองคณบดีฝ่ายบริหาร	กรรมการ
(อาจารย์ ดร.จันทร์ทิภา จบศรี)	
๕. รองคณบดีฝ่ายวิชาการ	กรรมการ
(อาจารย์ ทันตแพทย์หญิง ดร.ศิริลาวัฒน์ โตะนาค)	
๖. รองคณบดีฝ่ายกิจการนิสิต	กรรมการ
(ผู้ช่วยศาสตราจารย์ ทันตแพทย์ ดร.ภัชชพรพล สำเนียง)	
๗. รองคณบดีฝ่ายวิจัย	กรรมการ
(ผู้ช่วยศาสตราจารย์ ทันตแพทย์หญิง ดร.วีรญา ตันทนาภรณ์กุล)	
๘. หัวหน้าภาควิชาชีววิทยาช่องปาก	กรรมการ
(ผู้ช่วยศาสตราจารย์ ทันตแพทย์หญิง ดร.รุ่งอรุณ เกรียงไกร)	
๙. หัวหน้าภาควิชาทันตกรรมบูรณะ	กรรมการ
(ผู้ช่วยศาสตราจารย์ ทันตแพทย์หญิง ดร.พีรยา สุรภิงค์พันธ์)	
๑๐. หัวหน้าภาควิชาทันตกรรมป้องกัน	กรรมการ
(อาจารย์ ทันตแพทย์หญิง ดร.ประวีณา โสภาพรอมร)	
๑๑. หัวหน้าภาควิชาศัลยศาสตร์ช่องปาก	กรรมการ
(อาจารย์ ทันตแพทย์ พิชิต งามวรรณกุล)	
๑๒. หัวหน้าภาควิชาทันตกรรมวินิจฉัย	กรรมการ
(ผู้ช่วยศาสตราจารย์ ทันตแพทย์หญิง ดร.รัชดาภรณ์ เค้ามงคลกิจ)	
๑๓. นางสาวอภิษฐา บุญรูป	กรรมการ
๑๔. นางสาวสุกฤตา เส็งเข้ม	กรรมการ
๑๕. นางสาวคณิง ตรงต่อกิจ	กรรมการ
๑๖. นางสาวอัญชิสสา บุญสาใจ	กรรมการ
๑๗. นางสาวรุจิรา วิทยาเรืองศรี	กรรมการ
๑๘. นางสาวอ้อมฤทัย คอนสาร	กรรมการ
๑๙. นางเพ็ญนภา หมี่เทศ	กรรมการ
๒๐. นางสาวณัฐรดา คงรอด	กรรมการ
๒๑. เจ้าหน้าที่ประจำภาควิชาชีววิทยาช่องปาก	กรรมการ
(นางสาวศุภดา สนวนุ่ม)	
๒๒. เจ้าหน้าที่ประจำภาควิชาทันตกรรมบูรณะ	กรรมการ
(นางสมจิต ตีตน้อย)	

๒๓. เจ้าหน้าที่ประจำภาควิชาทันตกรรมป้องกัน (นางสาวณัฐยาภรณ์ คำเหลือง)	กรรมการ
๒๔. เจ้าหน้าที่ประจำภาควิชาทันตกรรมวินิจฉัย (นางสาวฤทัยรัตน์ พรหมศรี)	กรรมการ
๒๕. เจ้าหน้าที่ประจำภาควิชาศัลยศาสตร์ช่องปาก (นางสาววิภาพร บัวทอง)	กรรมการ
๒๖. นางสาวพัสดราภรณ์ คำโอด	กรรมการและเลขานุการ
๒๗. นางสาวธิดารัตน์ สุขตระกูล	กรรมการและผู้ช่วย เลขานุการ

คณะกรรมการประเมินตรวจสอบ ประจำปีการศึกษา ๒๕๕๖

๑. รศ.ดร.อุษา เล็กอุทัย	คณะสาธารณสุขศาสตร์ มหาวิทยาลัยมหิดล	ประธาน
๒. ผศ.ดร.วรรณภา ศรีวิริยานุภาพ	คณะเภสัชศาสตร์ จุฬาลงกรณ์มหาวิทยาลัย	กรรมการ
๓. ดร.อ้อมจจิต แป้นศรี	คณะศึกษาศาสตร์ มหาวิทยาลัยนเรศวร	กรรมการ
๔. นางสาวพัสดราภรณ์ คำโอด		เลขานุการ
๕. นางสาวอัญชิสรา บุญสาใจ		ผู้ช่วยเลขานุการ
๖. นางสาวธิดารัตน์ สุขตระกูล		ผู้ช่วยเลขานุการ

ผลการดำเนินงานด้านประกันคุณภาพการศึกษาในปีการศึกษา ๒๕๕๖

ผลการดำเนินงานด้านการประกันคุณภาพการศึกษาในปีการศึกษา ๒๕๕๖ ประกอบด้วยส่วนที่ดำเนินการตาม ปีการศึกษา ได้แก่ การรายงานการประเมินคุณภาพภายในของคณะฯ และหน่วยงานย่อย

**ตารางที่ ๕๔ แสดงผลการประเมินการประกันคุณภาพการศึกษาคณะทันตแพทยศาสตร์
ปีการศึกษา ๒๕๕๖**

องค์ประกอบคุณภาพ	คะแนนการประเมินตนเอง	คะแนนการประเมินตรวจสอบ
องค์ประกอบที่ ๑ ปรัชญา ปณิธาน วัตถุประสงค์ และแผนดำเนินการ ตัวบ่งชี้ที่ ๑.๑ กระบวนการพัฒนาแผน	๕	๕
เฉลี่ยคะแนนองค์ประกอบที่ ๑	๕.๐๐	๕.๐๐
องค์ประกอบที่ ๒ การผลิตบัณฑิต ตัวบ่งชี้ที่ ๒.๑ ระบบและกลไกการพัฒนาและบริหารหลักสูตร	๔	๔
ตัวบ่งชี้ที่ ๒.๒ อาจารย์ประจำที่มีคุณวุฒิปริญญาเอก	๕.๐๐	๕.๐๐
ตัวบ่งชี้ที่ ๒.๓ อาจารย์ประจำที่ดำรงตำแหน่งทางวิชาการ	๐.๘๙	๐.๘๙
ตัวบ่งชี้ที่ ๒.๔ ระบบการพัฒนาคณาจารย์และบุคลากรสายสนับสนุน	๕	๕
ตัวบ่งชี้ที่ ๒.๕ ห้องสมุด อุปกรณ์การศึกษา และสภาพแวดล้อมการเรียนรู้	๕	๕
ตัวบ่งชี้ที่ ๒.๖ ระบบและกลไกการจัดการเรียนการสอน	๕	๕
ตัวบ่งชี้ที่ ๒.๗ ระบบและกลไกการพัฒนาสัมฤทธิ์ผลการเรียนตามคุณลักษณะของบัณฑิต	๕	๕
ตัวบ่งชี้ที่ ๒.๘ ระดับความสำเร็จของการเสริมสร้างคุณธรรมจริยธรรมที่จัดให้กับนักศึกษา	๕	๕
ตัวบ่งชี้ สมศ. ที่ ๑ บัณฑิตปริญญาตรีที่ได้ออกมาหรือประกอบอาชีพอิสระภายใน ๑ ปี	๕	๕
ตัวบ่งชี้ สมศ. ที่ ๒ คุณภาพของบัณฑิตปริญญาตรี โทและเอก ตามกรอบมาตรฐานคุณวุฒิระดับอุดมศึกษาแห่งชาติ	๔.๑๘	๔.๑๘
ตัวบ่งชี้ สมศ. ที่ ๓ ผลงานของผู้สำเร็จการศึกษาระดับปริญญาโทที่ได้รับการตีพิมพ์หรือเผยแพร่	๕	๕
ตัวบ่งชี้ สมศ. ที่ ๔ ผลงานของผู้สำเร็จการศึกษาระดับปริญญาเอกที่ได้รับการตีพิมพ์หรือเผยแพร่	ยังไม่มีนิสิต จบ	ยังไม่มีนิสิต จบ
ตัวบ่งชี้ สมศ. ที่ ๑๔ การพัฒนาคณาจารย์	๓.๓๙	๓.๓๙
เฉลี่ยคะแนนองค์ประกอบที่ ๒	๔.๓๗	๔.๓๗
องค์ประกอบที่ ๓ กิจกรรมการพัฒนานักศึกษา ตัวบ่งชี้ที่ ๓.๑ ระบบและกลไกการให้คำปรึกษาและบริการด้านข้อมูลข่าวสาร	๕	๕
ตัวบ่งชี้ที่ ๓.๒ ระบบและกลไกการส่งเสริมกิจกรรมนักศึกษา	๕	๕
เฉลี่ยคะแนนองค์ประกอบที่ ๓	๕.๐๐	๕.๐๐
องค์ประกอบที่ ๔ การวิจัย ตัวบ่งชี้ที่ ๔.๑ ระบบและกลไกการพัฒนางานวิจัยหรืองานสร้างสรรค์	๕	๕
ตัวบ่งชี้ที่ ๔.๒ ระบบและกลไกจัดการความรู้จากงานวิจัยหรืองานสร้างสรรค์	๕	๕
ตัวบ่งชี้ที่ ๔.๓ เงินสนับสนุนงานวิจัยและงานสร้างสรรค์ต่อจำนวนอาจารย์ประจำและนักวิจัย	๑.๒๓	๑.๒๓

**ตารางที่ ๕๔ แสดงผลการประเมินการประกันคุณภาพการศึกษาคณะทันตแพทยศาสตร์
ปีการศึกษา ๒๕๕๖ (ต่อ)**

องค์ประกอบคุณภาพ	คะแนนการประเมินตนเอง	คะแนนการประเมินตรวจสอบ
ตัวบ่งชี้ สมศ. ที่ ๕ งานวิจัยหรืองานสร้างสรรค์ที่ได้รับการตีพิมพ์หรือเผยแพร่	๒.๙๐	๒.๙๐
ตัวบ่งชี้ สมศ. ที่ ๖ งานวิจัยหรืองานสร้างสรรค์ที่นำไปใช้ประโยชน์	๐.๔๕	๐.๔๕
ตัวบ่งชี้ สมศ. ที่ ๗ ผลงานวิชาการที่ได้รับการรับรองคุณภาพ	๑.๓๔	๑.๓๔
เฉลี่ยคะแนนองค์ประกอบที่ ๔	๒.๖๕	๒.๖๕
องค์ประกอบที่ ๕ การบริการวิชาการแก่สังคม		
ตัวบ่งชี้ที่ ๕.๑ ระบบและกลไกการบริการทางวิชาการแก่สังคม	๕	๕
ตัวบ่งชี้ที่ ๕.๒ กระบวนการบริการทางวิชาการให้เกิดประโยชน์ต่อสังคม	๕	๕
ตัวบ่งชี้ สมศ. ที่ ๘ ผลการนำความรู้และประสบการณ์จากการให้บริการวิชาการมาใช้ในการพัฒนาการเรียนการสอนและ/หรือการวิจัย	๕	๕
ตัวบ่งชี้ สมศ. ที่ ๙ ผลการเรียนรู้และเสริมสร้างความเข้มแข็งของชุมชนหรือองค์กรภายนอก	๕	๕
เฉลี่ยคะแนนองค์ประกอบที่ ๕	๕.๐๐	๕.๐๐
องค์ประกอบที่ ๖ การทำนุบำรุงศิลปและวัฒนธรรม		
ตัวบ่งชี้ที่ ๖.๑ ระบบและกลไกการทำนุบำรุงศิลปและวัฒนธรรม	๕	๕
ตัวบ่งชี้ สมศ. ที่ ๑๐ การส่งเสริมและสนับสนุนด้านศิลปและวัฒนธรรม	๕	๕
ตัวบ่งชี้ สมศ. ที่ ๑๑ การพัฒนาสุนทรียภาพในมิติทางศิลปและวัฒนธรรม	๕	๕
เฉลี่ยคะแนนองค์ประกอบที่ ๖	๕.๐๐	๕.๐๐
องค์ประกอบที่ ๗ การบริหารและการจัดการ		
ตัวบ่งชี้ที่ ๗.๑ ภาวะผู้นำของสถาบันและผู้บริหารทุกระดับของสถาบัน	๔	๔
ตัวบ่งชี้ที่ ๗.๒ การพัฒนาสถาบันสู่สถาบันเรียนรู้	๔	๔
ตัวบ่งชี้ที่ ๗.๓ ระบบสารสนเทศเพื่อการบริหารและการตัดสินใจ	๕	๕
ตัวบ่งชี้ที่ ๗.๔ ระบบบริหารความเสี่ยง	๔	๔
ตัวบ่งชี้ สมศ. ที่ ๑๓ การปฏิบัติตามบทบาทหน้าที่ของผู้บริหารสถาบัน	ยังไม่ครบ วงรอบ	ยังไม่ครบ วงรอบ
เฉลี่ยคะแนนองค์ประกอบที่ ๗	๔.๒๕	๔.๒๕
องค์ประกอบที่ ๘ การเงินและงบประมาณ		
ตัวบ่งชี้ที่ ๘.๑ มีระบบและกลไกในการจัดสรร การวิเคราะห์ค่าใช้จ่าย การตรวจสอบการเงินและงบประมาณอย่างมีประสิทธิภาพ	๕	๕
เฉลี่ยคะแนนองค์ประกอบที่ ๘	๕.๐๐	๕.๐๐

ตารางที่ ๕๔ แสดงผลการประเมินการประกันคุณภาพการศึกษาคณะทันตแพทยศาสตร์
ปีการศึกษา ๒๕๕๖ (ต่อ)

องค์ประกอบคุณภาพ	คะแนนการประเมินตนเอง	คะแนนการประเมินตรวจสอบ
องค์ประกอบที่ ๙ การประกันคุณภาพและการพัฒนาองค์กร ตัวบ่งชี้ที่ ๙.๑ มีระบบและกลไกการประกันคุณภาพภายในที่เป็นส่วนหนึ่งของกระบวนการบริหารการศึกษา	๔	๔
ตัวบ่งชี้ สมศ. ที่ ๑๕ ผลประเมินการประกันคุณภาพภายในรับรองโดยต้นสังกัด	๔.๔๔	๔.๔๔
เฉลี่ยคะแนนองค์ประกอบที่ ๙	๔.๒๒	๔.๒๒
เฉลี่ยคะแนนรวมทุกตัวบ่งชี้ของทุกองค์ประกอบ	๔.๒๕	๔.๒๕

(คะแนนเต็ม = ๕)

แผนภูมิที่ ๙ ผลการประเมินการประกันคุณภาพการศึกษาคณะทันตแพทยศาสตร์
ปีการศึกษา ๒๕๕๖

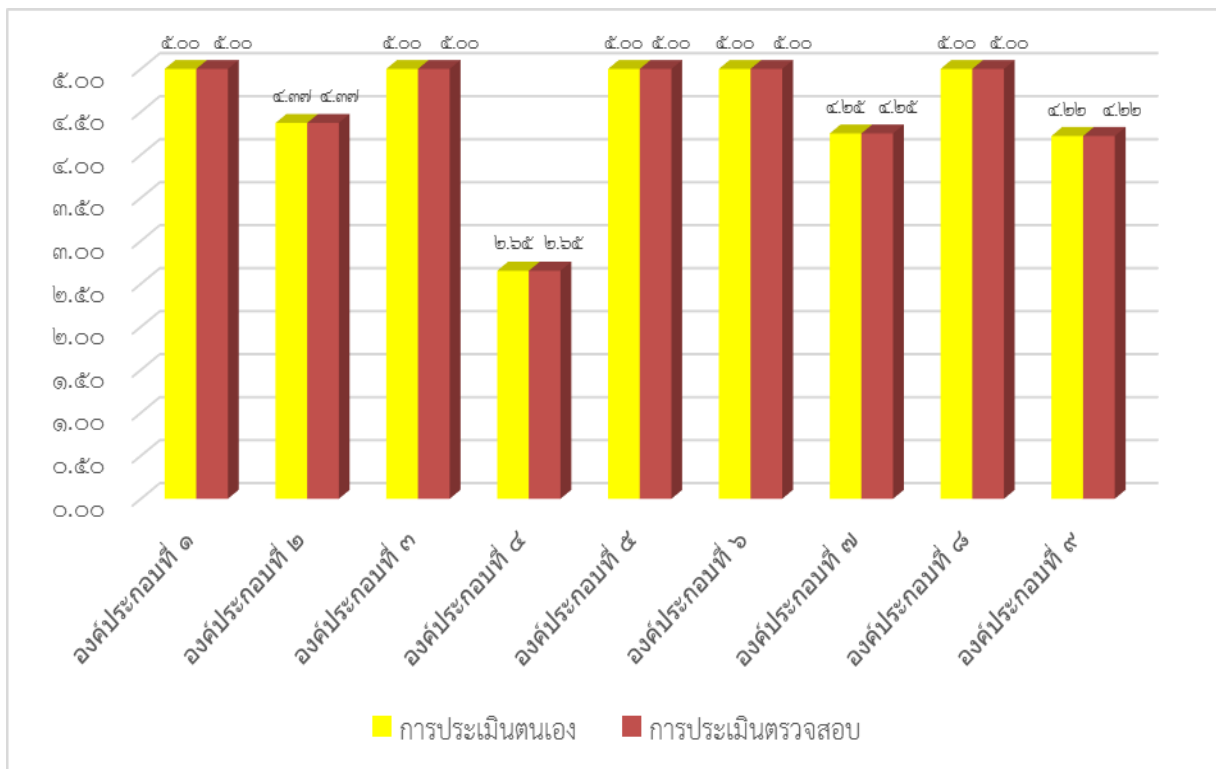

ตารางที่ ๕๕ ผลการประเมินการประกันคุณภาพการศึกษาของหน่วยงานย่อย คณะทันตแพทยศาสตร์ มหาวิทยาลัยนเรศวร ปีการศึกษา ๒๕๕๖

องค์ประกอบคุณภาพ	ภาควิชาชีววิทยาช่องปาก		ภาควิชาทันตกรรมบูรณะ		ภาควิชาทันตกรรมป้องกัน		ภาควิชาทันตกรรมวิจัจัด		ภาควิชาศัลยศาสตร์ช่องปาก	
	ประเมินตนเอง	ตรวจสอบ	ประเมินตนเอง	ตรวจสอบ	ประเมินตนเอง	ตรวจสอบ	ประเมินตนเอง	ตรวจสอบ	ประเมินตนเอง	ตรวจสอบ
องค์ประกอบที่ ๑ ปรัชญา ปณิธาน วัตถุประสงค์ และแผนดำเนินการ ตัวบ่งชี้ที่ ๑.๑ กระบวนการพัฒนาแผน	๕	๕	๕	๕	๕	๕	๕	๕	๕	๕
เฉลี่ยคะแนนองค์ประกอบที่ ๑	๕.๐๐	๕.๐๐	๕.๐๐	๕.๐๐	๕.๐๐	๕.๐๐	๕.๐๐	๕.๐๐	๕.๐๐	๕.๐๐
องค์ประกอบที่ ๒ การผลิตบัณฑิต ตัวบ่งชี้ที่ ๒.๑ ระบบและกลไกการพัฒนาและบริหารหลักสูตร	๔	๔	๔	๔	-	-	-	-	-	-
ตัวบ่งชี้ที่ ๒.๒ อาจารย์ประจำที่มีคุณวุฒิปริญญาเอก	๕	๕	๔.๑๗	๔.๑๗	๔.๗๖	๔.๗๖	๕	๕	๕.๐๐	๕.๐๐
ตัวบ่งชี้ที่ ๒.๓ อาจารย์ประจำที่ดำรงตำแหน่งทางวิชาการ	๒.๐๘	๒.๐๘	๑.๐๔	๑.๐๔	๐.๗๙	๐.๗๙	๐	๐	๐	๐
ตัวบ่งชี้ที่ ๒.๖ ระบบและกลไกการจัดการเรียนการสอน	๕	๕	๕	๕	๕	๕	๕	๕	๕	๕
เฉลี่ยคะแนนองค์ประกอบที่ ๒	๔.๐๒	๔.๐๒	๓.๕๕	๓.๕๕	๓.๕๒	๓.๕๒	๓.๓๓	๓.๓๓	๓.๓๓	๓.๓๓
องค์ประกอบที่ ๔ การวิจัย ตัวบ่งชี้ที่ ๔.๑ ระบบและกลไกการพัฒนางานวิจัยหรืองานสร้างสรรค์	๕	๕	๕	๕	๕	๕	๕	๕	๕	๕
ตัวบ่งชี้ที่ ๔.๓ เงินสนับสนุนงานวิจัยหรืองานสร้างสรรค์ต่อจำนวนอาจารย์ประจำและนักวิจัยประจำ	๒.๗๙	๒.๗๙	๑.๔๐	๑.๔๐	๐.๖๗	๐.๖๗	๐.๓๖	๐.๓๖	๒.๒๗	๒.๒๗
เฉลี่ยคะแนนองค์ประกอบที่ ๔	๓.๙๐	๓.๙๐	๓.๒๐	๓.๒๐	๒.๘๕	๒.๘๕	๒.๖๘	๒.๖๘	๓.๖๕	๓.๖๕
องค์ประกอบที่ ๙ ระบบและกลไกการประกันคุณภาพ ตัวบ่งชี้ที่ ๙.๑ ระบบและกลไกการประกันคุณภาพการศึกษากายใน	๔	๔	๔	๔	๔	๔	๔	๔	๔	๔
เฉลี่ยคะแนนองค์ประกอบที่ ๙	๕.๐๐	๕.๐๐	๕.๐๐	๕.๐๐	๕.๐๐	๕.๐๐	๕.๐๐	๕.๐๐	๕.๐๐	๕.๐๐
เฉลี่ยคะแนนรวมทุกตัวบ่งชี้ของทุกองค์ประกอบ	๔.๑๑	๔.๑๑	๓.๗๐	๓.๗๐	๓.๖๐	๓.๖๐	๓.๕๘	๓.๕๘	๓.๗๕	๓.๗๕

แผนภูมิที่ ๑๐ เปรียบเทียบคะแนนผลการประเมินตรวจสอบของหน่วยงานย่อย
ประจำปีการศึกษา ๒๕๕๖

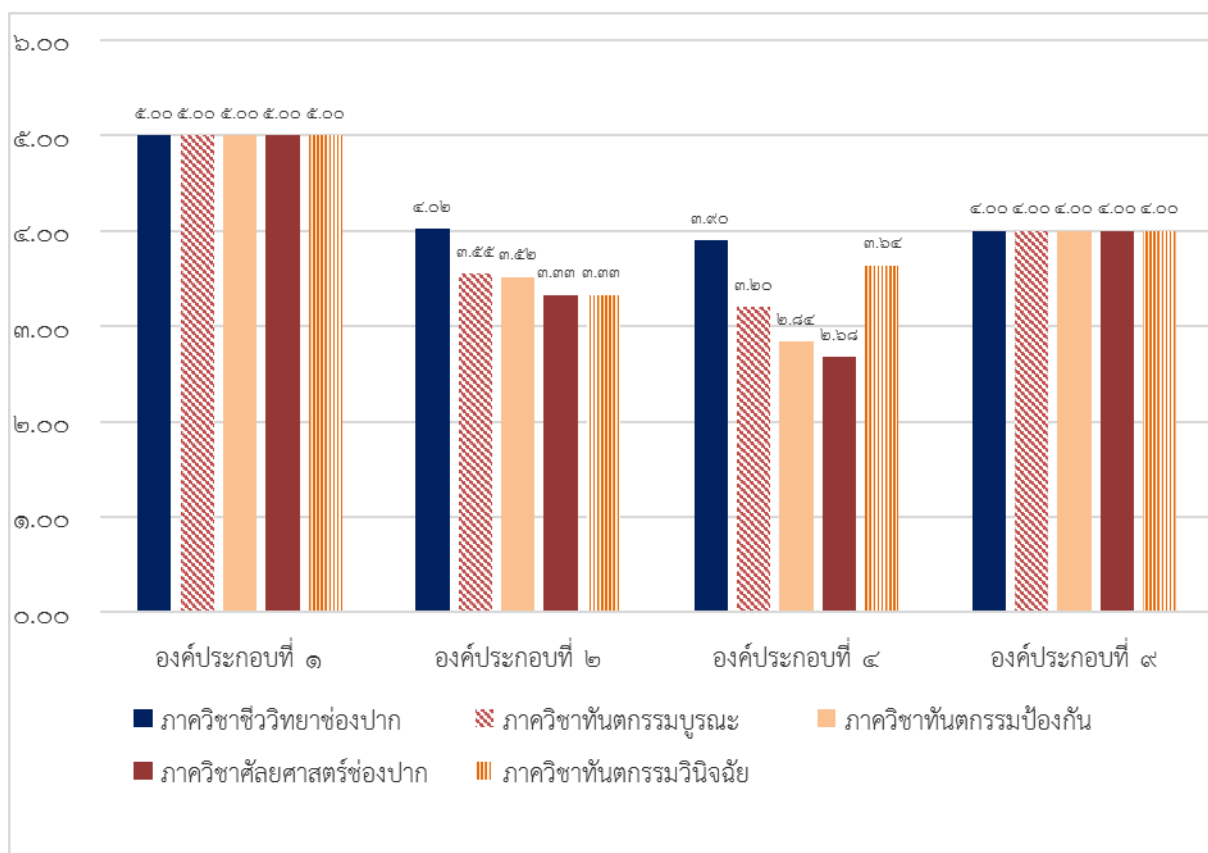

ภาคผนวก
ประมวลภาพกิจกรรม คณะทันตแพทยศาสตร์



กิจกรรมด้านวิชาการ



โครงการส่งบัณฑิตสู่สังคม ๑๒



โครงการอบรมเชิงปฏิบัติการ เรื่อง การใช้ห้องสมุดและการสืบค้นสารสนเทศ

กิจกรรมพัฒนานิสิต



กิจกรรมปฐมนิเทศนิสิตใหม่ประจำปีการศึกษา ๒๕๕๗



กิจกรรมเปิดประตูสู่ทันตะ

กิจกรรมทำบุญสร้างศิลปวัฒนธรรม



กิจกรรมทำบุญตักบาตรเนื่องในวันขึ้นปีใหม่ ปีพุทธศักราช ๒๕๕๗



กิจกรรมวันสถาปนาครบรอบ ๑๗ ปี คณะทันตแพทยศาสตร์ มหาวิทยาลัยนเรศวร



กิจกรรมรดน้ำขอพรเนื่องในวันสงกรานต์



กิจกรรมวันไหว้ครูและสายสัมพันธ์ทันตแพทย์

กิจกรรมด้านการวิจัย

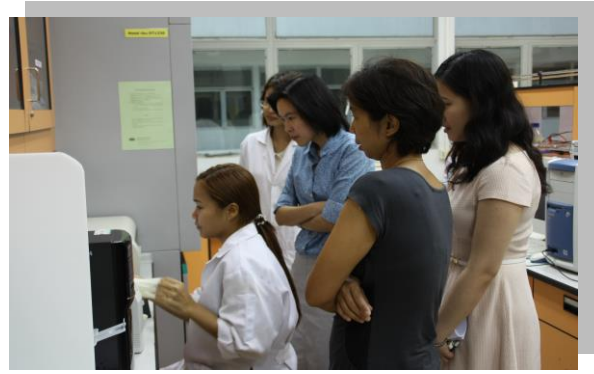

โครงการอบรมเชิงปฏิบัติการ เรื่อง เทคนิคการวิจัยและการใช้เครื่องมือในห้องปฏิบัติการ



โครงการฝึกอบรมเชิงปฏิบัติการ เรื่อง แนวทางการขอรับรองจริยธรรมการวิจัยในมนุษย์และในสัตว์ทดลอง



โครงการสัมมนา เรื่อง “การเตรียมความพร้อมในการปฏิบัติการวิจัยในห้องปฏิบัติการวิจัยและในคลินิก”

กิจกรรมด้านบริการวิชาการสู่สังคม



ออกหน่วยทันตกรรมโครงการเด็กไทยไร้ฟันผุในถิ่นทุรกันดาร อำเภอแม่สอด จังหวัดตาก



ออกหน่วยทันตกรรมพระราชทานอำเภอกรโกลาต จังหวัดสุโขทัย



ออกหน่วยทันตกรรมพระราชทานอำเภอคีรีมาศ จังหวัดสุโขทัย

กิจกรรมด้านบริหารและจัดการ



โครงการอบรมเชิงปฏิบัติการ เรื่อง การซ้อมหนีไฟในคณะทันตแพทยศาสตร์และโรงพยาบาลทันตกรรม



กิจกรรมอบรมเชิงปฏิบัติการ เรื่อง Big Cleaning Day



โครงการสัมมนาบุคลากรคณะทันตแพทยศาสตร์

กิจกรรมด้านการประกันคุณภาพและพัฒนาองค์กร



กิจกรรม "การประกันคุณภาพการศึกษาของคณะฯ"



โครงการ HA Walk Rally มุ่งสู่คุณภาพบริการ และถอดบทเรียนเพื่อการพัฒนาคุณภาพที่ยั่งยืน

คณะทันตแพทยศาสตร์ มหาวิทยาลัยนเรศวร

ตำบลท่าโพธิ์ อำเภอเมือง จังหวัดพิษณุโลก

เบอร์โทรศัพท์ ๐๕๕-๙๖๖๐๖๑-๓

โทรสาร ๐๕๕-๙๖๖๐๕๙