



คณะทันตแพทยศาสตร์ มหาวิทยาลัยนเรศวร
Faculty of Dentistry Naresuan University

รายงานประจำปี
๒๕๕๘



ANNUAL REPORT
2015

รายงานประจำปี พุทธศักราช ๒๕๕๘ ฉบับนี้ คณะทันตแพทยศาสตร์ มหาวิทยาลัยนเรศวร จัดทำขึ้นเพื่อเผยแพร่ข้อมูลและผลงานด้านต่างๆ ของคณะฯ ในรอบปีที่ผ่านมาให้สาธารณชนได้รับทราบ คณะทันตแพทยศาสตร์ มุ่งเน้นการผลิตทันตแพทย์ที่มีความรู้ ความสามารถทางทันตกรรม ทั้งด้านส่งเสริม สุขภาพ ป้องกันโรค รักษาพยาบาล พัฒนาสุขภาพชีวิตให้กับประชากรในภูมิภาค โดยเฉพาะในเขต ๑๐ จังหวัด ได้แก่ พิษณุโลก พิจิตร สุโขทัย กำแพงเพชร เพชรบูรณ์ อุตรดิตถ์ ตาก นครสวรรค์ อุทัยธานี และจังหวัดพะเยา โดยการจัดการเรียนการสอน ให้สอดคล้องกับความต้องการของสังคมและประเทศชาติ ตลอดปีที่ผ่านมา บุคลากรทุกฝ่ายของคณะฯ ได้ปฏิบัติงานอย่างเต็มที่ โดยยึดหลักการประกันคุณภาพ เพื่อให้บรรลุวิสัยทัศน์ พันธกิจ เป้าประสงค์ และแผนงานตามภารกิจหลัก ๔ ด้าน ซึ่งคณะได้กำหนดไว้

รายงานประจำปี พุทธศักราช ๒๕๕๘ นี้ จะเป็นสื่อเพื่อเผยแพร่ข้อมูลและผลงานด้านต่างๆ ของ คณะฯ ในรอบปีที่ผ่านมาให้สาธารณชนได้รับทราบ และได้เข้าใจบทบาทของคณะทันตแพทยศาสตร์ได้ดียิ่งขึ้น

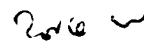

(รองศาสตราจารย์ ทันตแพทย์ ดร.ทศพล ปิยะปัทมินทร์)

คณบดีคณะทันตแพทยศาสตร์

มีนาคม ๒๕๕๘

สารบัญ

	หน้า
ส่วนนำ	
ชื่อหน่วยงาน	๑
ที่ตั้ง	๑
ประวัติคณะทันตแพทยศาสตร์ มหาวิทยาลัยนเรศวร	๑
ตราประจำคณะ	๑
สีประจำคณะ	๑
ดอกไม้ประจำคณะ	๑
ผู้บริหารประจำคณะทันตแพทยศาสตร์ มหาวิทยาลัยนเรศวร ปี พ.ศ. ๒๕๕๘	๒
วิสัยทัศน์ พันธกิจ เป้าประสงค์ และแผนดำเนินงาน	
๑.๑ ปรัชญา ปณิธาน วิสัยทัศน์ พันธกิจ และเป้าประสงค์	๓
๑.๒ นโยบายการดำเนินงาน	๔
นโยบายหลัก	๔
นโยบายด้านการเรียนการสอน	๔
นโยบายด้านกิจกรรมพัฒนานิสิต	๔
นโยบายด้านการวิจัย	๕
นโยบายด้านการบริการทางวิชาการสู่สังคม	๕
นโยบายด้านการทำนุบำรุงศิลปวัฒนธรรม	๕
นโยบายด้านการบริหารและจัดการ	๕
นโยบายด้านการจัดการด้านระบบเทคโนโลยีสารสนเทศ	๕
นโยบายด้านการเงินและงบประมาณ	๖
นโยบายด้านงานประกันคุณภาพการศึกษาและพัฒนาองค์กร	๖
การเรียนการสอน	
๒.๑ หลักสูตร	๗
๒.๒ กระบวนการเรียนการสอน	๑๔
กิจกรรมการพัฒนานิสิต	
แผนงานส่งเสริมและพัฒนางานกิจการนิสิต	๑๘
กิจกรรมพัฒนานิสิต	๑๘

สารบัญ (ต่อ)

	หน้า
การวิจัย (รวมทั้งงานสร้างสรรค์)	
แผนการพัฒนากการวิจัย	๒๑
คณะกรรมการฝ่ายวิจัย คณะทันตแพทยศาสตร์ มหาวิทยาลัยนเรศวร	๒๑
คณะกรรมการห้องปฏิบัติการวิจัย คณะทันตแพทยศาสตร์ มหาวิทยาลัยนเรศวร	๒๒
หน่วยวิจัยชีววิทยาช่องปากและพันธุศาสตร์	๒๓
หน่วยวิจัยชีววัสดุและนาโนเทคโนโลยี	๒๗
ผลงานวิจัย	๒๘
ประชุม/สัมมนาด้านการวิจัย	๓๒
การเผยแพร่ผลงานวิชาการและวิจัย	๓๒
การบริการวิชาการสู่สังคม	
๑. การให้บริการทันตกรรมแก่ประชาชนทั่วไป	
๑.๑ โรงพยาบาลทันตกรรมให้บริการทางทันตกรรมแก่ประชาชนทั่วไป ประจำปี พ.ศ.๒๕๕๘	๓๖
๑.๒ โครงการบริการทันตกรรมภายใต้หน่วยทันตกรรมพระราชทาน มหาวิทยาลัยนเรศวร	๓๗
๑.๓ กิจกรรมการรับตรวจขึ้นเนื้อเพื่อการวินิจฉัย	๔๒
๑.๔ กิจกรรมบริการวิชาการตรวจสุขภาพช่องปากและฟัน	๔๒
๑.๕ โครงการความร่วมมือกับสำนักงานหลักประกันสุขภาพแห่งชาติ	๔๓
๑.๖ โครงการรากฟันเทียมเฉลิมพระเกียรติพระบาทสมเด็จพระเจ้าอยู่หัว เนื่องในโอกาสพระราชพิธีมหามงคลเฉลิมพระชนมพรรษา ๗ รอบ ๕ ธันวาคม ๒๕๕๔	๔๓
๑.๗ กิจกรรมการออกให้บริการชุมชนด้านทันตสุขภาพ เนื่องในวันเปิดโลก กิจกรรม มหาวิทยาลัยนเรศวร	๔๔
๑.๘ กิจกรรมการออกให้บริการชุมชนด้านทันตสุขภาพ	๔๔
๑.๙ โครงการเรียนรู้และฝึกปฏิบัติงานสร้างเสริมสุขภาพในชุมชน	๔๖

สารบัญ (ต่อ)

	หน้า
๒. การให้บริการวิชาการความรู้	
๒.๑ โครงการเผยแพร่ความรู้วิชาการแก่สังคม	๔๗
๒.๒ โครงการพัฒนาทรัพยากรสารสนเทศ	๔๙
๒.๓ เป็นสถาบันหลักของศูนย์การศึกษาต่อเนื่อง	๕๑
๒.๔ สนับสนุนบุคลากรของคณะฯ เข้าร่วมประชุมวิชาการระดับชาติผู้บริหารองค์กร ผู้บริหารคณะทันตแพทยศาสตร์แห่งประเทศไทย (อ.บ.ท.ท.) เป็นประจำทุกปี	๕๒
๒.๕ โครงการประชาสัมพันธ์การบริการวิชาการสู่สังคม คณะทันตแพทยศาสตร์	๕๒
๒.๖ โครงการจัดประชุม/อบรม/สัมมนาเชิงปฏิบัติการความรู้ทางทันตแพทย์	๕๒
๒.๗ เผยแพร่ความรู้ทางวิชาการจากการได้รับเชิญเป็นวิทยากร/ กรรมการสอบวิทยานิพนธ์/ผู้พิจารณาบทความทางวิชาการ/ จากการได้รับเชิญเป็นอาจารย์พิเศษ	๕๗
๒.๘ เผยแพร่บทความวิชาการ/ผลงานวิจัย	๖๓
การทำนุบำรุงศิลปวัฒนธรรม	
การทำนุบำรุงศิลปวัฒนธรรม	๖๔
การบริหารและจัดการ	
คณะกรรมการประจำคณะทันตแพทยศาสตร์ ในปีพุทธศักราช ๒๕๕๘	๖๗
การบริหารงานของคณะทันตแพทยศาสตร์	๖๘
การเงินและงบประมาณ	
งบประมาณแผ่นดิน	๗๐
งบประมาณรายได้	๗๕
กองทุนเงินนอกงบประมาณ	๘๐
รายได้สะสมปีงบประมาณ ๒๕๕๘	๘๒
ระบบและกลไกการประกันคุณภาพ	
นโยบายด้านการประกันคุณภาพการศึกษาและพัฒนาองค์กร	๘๓
การประกันคุณภาพการศึกษา	๘๓
รายชื่อคณะกรรมการประกันคุณภาพ ประจำปีการศึกษา ๒๕๕๗	๘๔
คณะกรรมการประเมินตรวจสอบ ประจำปีการศึกษา ๒๕๕๗	๘๕
ผลการดำเนินงานด้านประกันคุณภาพการศึกษาในปีการศึกษา ๒๕๕๗	๘๕

สารบัญ (ต่อ)

	หน้า
ภาคผนวกประมวลภาพกิจกรรมคณะทันตแพทยศาสตร์	
กิจกรรมด้านวิชาการ	๙๑
กิจกรรมพัฒนานิสิต	๙๒
กิจกรรมทำนุบำรุงศิลปวัฒนธรรม	๙๓
กิจกรรมด้านการวิจัย	๙๕
กิจกรรมด้านบริการวิชาการสู่สังคม	๙๗
กิจกรรมด้านการบริหารและจัดการ	๙๘
กิจกรรมด้านการประกันคุณภาพและการพัฒนาองค์กร	๙๙

โครงสร้างองค์กรคณะทันตแพทยศาสตร์ มหาวิทยาลัยนเรศวร

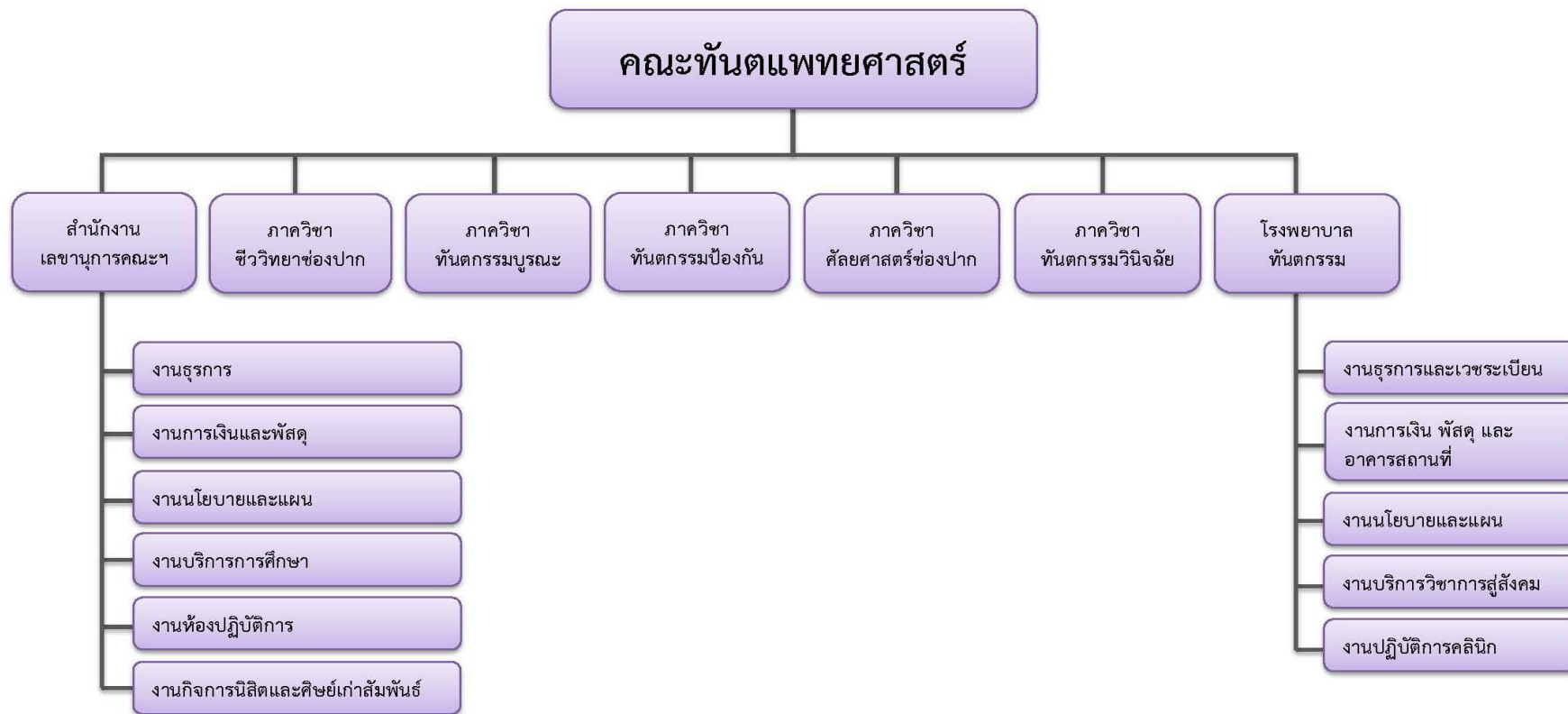

คณะทันตแพทยศาสตร์ มหาวิทยาลัยนเรศวร แผนภูมิโครงสร้างการบังคับบัญชาภายในคณะทันตแพทยศาสตร์

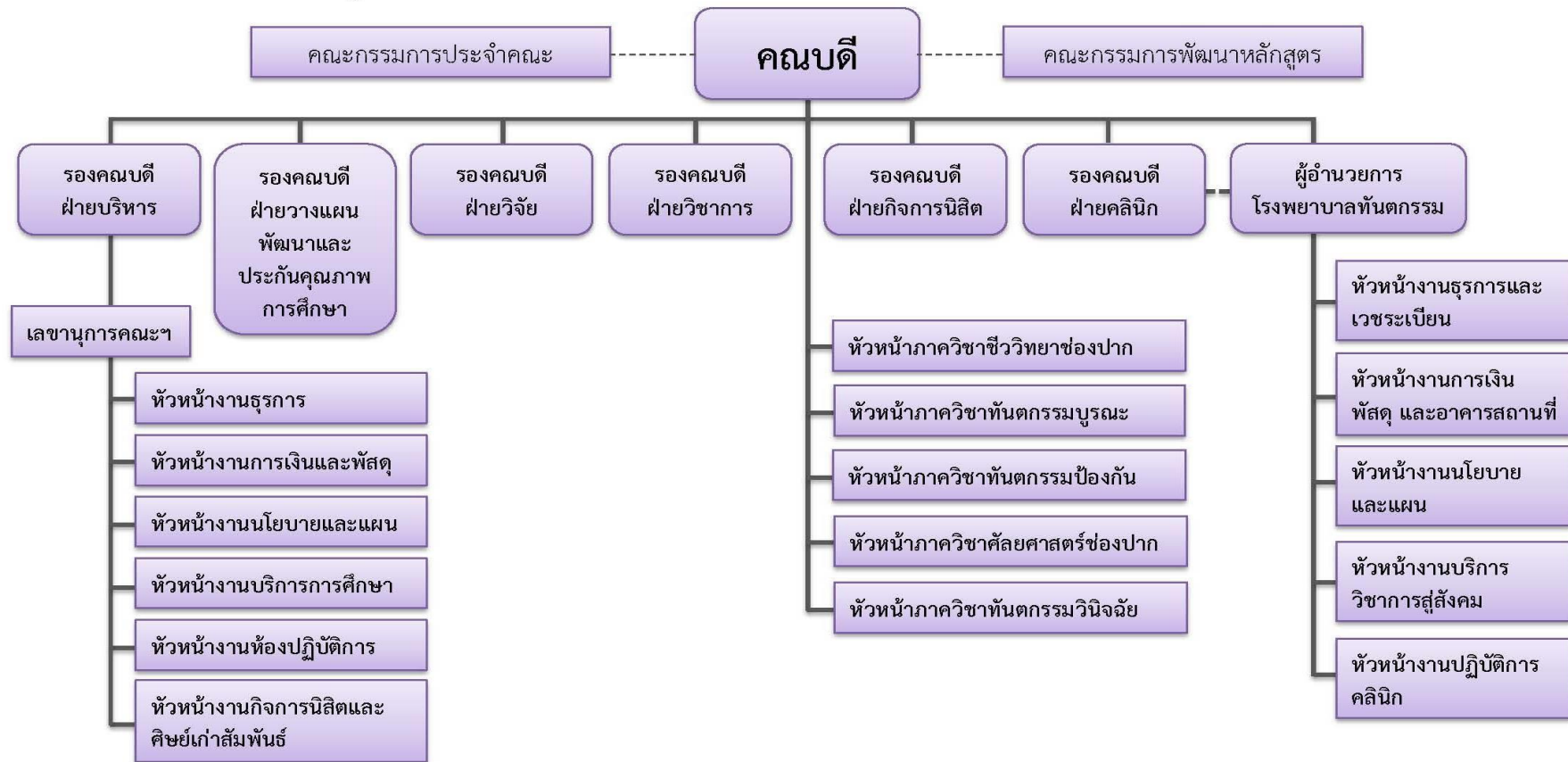

สำนักงานเลขาธิการ คณะทันตแพทยศาสตร์



โรงพยาบาลทันตกรรม คณะทันตแพทยศาสตร์ มหาวิทยาลัยนเรศวร แผนภูมิโครงสร้างการบังคับบัญชาภายใน

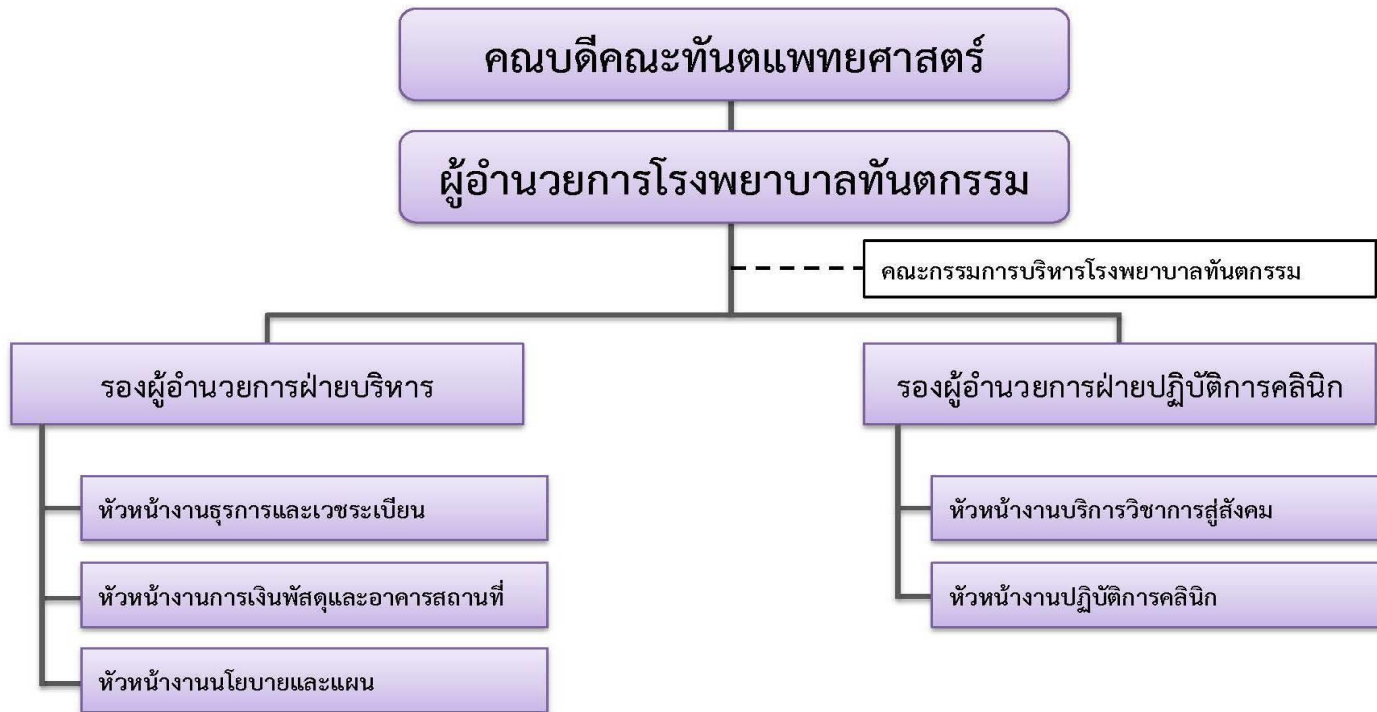

การแบ่งโครงสร้างภายในโรงพยาบาลทันตกรรม คณะทันตแพทยศาสตร์

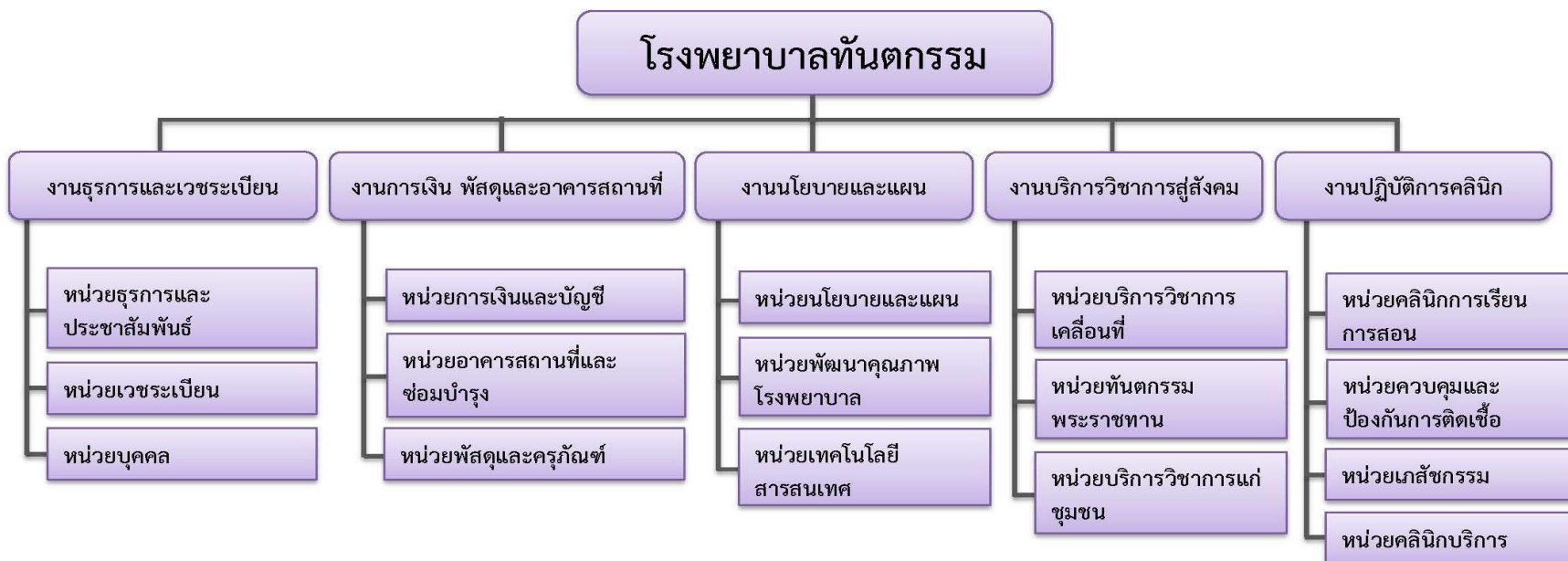

ส่วนนำ

ชื่อหน่วยงาน คณะทันตแพทยศาสตร์ มหาวิทยาลัยนเรศวร

ที่ตั้ง

อาคารคณะทันตแพทยศาสตร์ มหาวิทยาลัยนเรศวร
ตำบลท่าโพธิ์ อำเภอเมือง จังหวัดพิษณุโลก ๖๕๐๐๐

ประวัติคณะทันตแพทยศาสตร์ มหาวิทยาลัยนเรศวร

คณะทันตแพทยศาสตร์ มหาวิทยาลัยนเรศวร ได้เริ่มจัดตั้งเมื่อเดือนตุลาคม พ.ศ. ๒๕๓๘ โดยในระยะแรกยังคงเป็นโครงการจัดตั้งคณะทันตแพทยศาสตร์ ในปีการศึกษา ๒๕๔๐ โครงการจัดตั้งคณะทันตแพทยศาสตร์ได้เริ่มรับนิสิตระดับปริญญาตรีรุ่นแรก จำนวน ๓๐ คน และต่อเนื่องมาจนถึงปีการศึกษา ๒๕๕๕ ได้รับนิสิตระดับปริญญาตรีเพิ่มเป็น ๕๖ คน

โครงการจัดตั้งคณะทันตแพทยศาสตร์ได้รับอนุมัติจากสภามหาวิทยาลัยนเรศวรให้มีสถานภาพเป็นคณะทันตแพทยศาสตร์ เมื่อวันที่ ๑๙ สิงหาคม ๒๕๔๓ และในเดือนพฤศจิกายน ๒๕๔๖ มีสถานที่ตั้งถาวรของคณะฯ คือ อาคารคณะทันตแพทยศาสตร์ ซึ่งเป็นอาคาร ๓ หลังที่มีทางเดินเชื่อมต่อกัน ประกอบด้วยอาคารบริหารคณะทันตแพทยศาสตร์ (NU ๐๑) อาคารปฏิบัติการ (NU ๐๒) และอาคารปฏิบัติการพื้นฐาน (NU ๐๓)

ตราประจำคณะ



สีประจำคณะ สีม่วงเงินน้ำเงิน (ลาเวนเดอร์)

ดอกไม้ประจำคณะ บัวสุทธาสีโนบล

คณบดีคณะทันตแพทยศาสตร์ มหาวิทยาลัยนเรศวร และ วาระการดำรงตำแหน่ง

รองศาสตราจารย์ ทันตแพทย์ ดร.ทศพล ปิยะปัทมินทร์

วาระที่ ๑ วาระการดำรงตำแหน่ง (๑๙ สิงหาคม ๒๕๕๕ ถึง ปัจจุบัน)

ผู้บริหารประจำคณะทันตแพทยศาสตร์ มหาวิทยาลัยนเรศวร วาระปัจจุบัน

๑. รองศาสตราจารย์ ทันตแพทย์ ดร.ทศพล ปิยะปัทมินทร์	คณบดีคณะทันตแพทยศาสตร์
๒. ผู้ช่วยศาสตราจารย์ ทันตแพทย์หญิง ดร.สดใส วิโรจนศักดิ์	รองคณบดีฝ่ายคลินิกและ รักษาการผู้อำนวยการโรงพยาบาลทันตกรรม
๓. อาจารย์ ดร.จันทร์ทิภา จบศรี	รองคณบดีฝ่ายบริหาร
๔. ผู้ช่วยศาสตราจารย์ ทันตแพทย์ ดร.ภัชรพล สำเนียง	รองคณบดีฝ่ายกิจการนิสิต
๕. อาจารย์ ทันตแพทย์หญิง ดร.ศิริลาวัฒน์ โต๊ะนาค	รองคณบดีฝ่ายวิชาการ
๖. ผู้ช่วยศาสตราจารย์ ทันตแพทย์หญิง ดร.วีรญา ตันทนาภรณ์กุล	รองคณบดีฝ่ายวิจัย
๗. อาจารย์ ทันตแพทย์หญิง ดร.พจมาลย์ โตเทียม	รองคณบดีฝ่ายวางแผนพัฒนาและ ประกันคุณภาพการศึกษา
๘. ผู้ช่วยศาสตราจารย์ ทันตแพทย์หญิง ดร.รุ่งอรุณ เกรียงไกร	หัวหน้าภาควิชาชีววิทยาช่องปาก
๙. ผู้ช่วยศาสตราจารย์ ทันตแพทย์หญิง ดร.พีรยา ภูอภิชาติดำรง	หัวหน้าภาควิชาทันตกรรมบูรณะ
๑๐. อาจารย์ ทันตแพทย์หญิง ดร.ประวีณา โสภภาพอมร	หัวหน้าภาควิชาทันตกรรมป้องกัน
๑๑. รองศาสตราจารย์ ทันตแพทย์หญิง ดร.รัชดาภรณ์ เค้ามงคลกิจ	หัวหน้าภาควิชาทันตกรรมวินิจฉัย
๑๒. อาจารย์ ทันตแพทย์ พิชิต งามวรรณกุล	หัวหน้าภาควิชาศัลยศาสตร์ช่องปาก
๑๓. อาจารย์ ทันตแพทย์ ดร.ชายแดน อินตะปา	ผู้แทนคณาจารย์
๑๔. อาจารย์ ทันตแพทย์ รณยุทธ ชาญสมาริ	ผู้แทนคณาจารย์

ปัจจุบัน คณะทันตแพทยศาสตร์ แบ่งส่วนราชการเพื่อการบริหารงานภายในคณะฯ ออกเป็น ๗ หน่วยงานหลัก ได้แก่

๑. สำนักงานเลขานุการคณะฯ
๒. ภาควิชาชีววิทยาช่องปาก
๓. ภาควิชาทันตกรรมบูรณะ
๔. ภาควิชาทันตกรรมป้องกัน
๕. ภาควิชาทันตกรรมวินิจฉัย
๖. ภาควิชาศัลยศาสตร์ช่องปาก
๗. โรงพยาบาลทันตกรรม

วิสัยทัศน์ พันธกิจ เป้าประสงค์ และแผนการดำเนินงาน

๑.๑ ปรัชญา ปณิธาน วิสัยทัศน์ พันธกิจ และเป้าประสงค์

ปรัชญา

คณะทันตแพทยศาสตร์มุ่งเน้นการผลิตทันตแพทย์ที่มีความรู้ ความสามารถทางทันตกรรม ทั้งด้านส่งเสริมสุขภาพ ป้องกันโรค รักษาพยาบาล พัฒนาสุขภาพชีวิต โดยเป็นผู้มีคุณธรรม จริยธรรม เป็นแบบอย่างที่ดีงามในการดำรงชีวิตและเป็นสถาบันการศึกษาที่มุ่งพัฒนาความรู้ และส่งเสริมทำนุบำรุงศิลปวัฒนธรรมไทย

ปณิธาน

บริหารยอด วิชาการเยี่ยม วิจัยทันยุค บริการทั่วถึง ทำนุบำรุงศิลปวัฒนธรรม

วิสัยทัศน์

คณะทันตแพทยศาสตร์มุ่งสู่ความเป็นเลิศทางด้านวิชาการ ด้านการวิจัย และการบริการสู่สังคมบนพื้นฐานของคุณธรรม จริยธรรมและจรรยาบรรณวิชาชีพ และส่งเสริมทำนุบำรุงศิลปวัฒนธรรมไทย

พันธกิจ

๑. จัดการเรียนการสอนด้วยหลักวิชาการอันเป็นสากล สอดคล้องกับความก้าวหน้าทางเทคโนโลยี ตลอดจนคุณธรรม จริยธรรม และจรรยาบรรณวิชาชีพ
๒. ดำเนินงานวิจัยที่มีคุณภาพเพื่อพัฒนาองค์ความรู้ทางทันตแพทยศาสตร์
๓. ให้บริการวิชาการแก่สังคมเพื่อทันตสุขภาพที่ดีของประชาชนในเขตภาคเหนือตอนล่าง
๔. ส่งเสริมการอนุรักษ์และทำนุบำรุงศิลปวัฒนธรรมไทย

เป้าประสงค์

๑. ผลิตบัณฑิตที่มีคุณภาพ มีความรู้ด้านงานวิชาการและงานวิจัย
๒. ผลิตบัณฑิตที่ยึดมั่นในคุณธรรม จริยธรรม และจรรยาบรรณวิชาชีพ
๓. มีหลักสูตรระดับบัณฑิตศึกษาที่ได้มาตรฐานและเป็นที่ยอมรับในระดับชาติ/นานาชาติ
๔. มีผลงานวิจัยที่มีคุณภาพ ได้รับการเผยแพร่ และมีการนำไปใช้อย่างเป็นรูปธรรม
๕. มีการบริหารจัดการด้านการวิจัยและมีการร่วมมือกับองค์กรภายนอกอย่างมีประสิทธิภาพ
๖. เป็นศูนย์กลางการประชาสัมพันธ์ข้อมูลข่าวสารและบริการวิชาการทางทันตกรรมในเขตภาคเหนือตอนล่าง
๗. เป็นผู้ดำเนินการให้บริการทางทันตกรรมแก่ประชากรในเขตภาคเหนือตอนล่าง
๘. เป็นองค์กรในการส่งเสริมและปฏิบัติในด้านทำนุบำรุงศิลปวัฒนธรรม
๙. มีการดำเนินงานที่มีประสิทธิภาพโดยใช้หลักธรรมาภิบาล
๑๐. มีระบบสารสนเทศที่ทันสมัยต่อการบริหารงานทั้งคณะฯ และโรงพยาบาลทันตกรรม

๑.๒ นโยบายการดำเนินงาน

นโยบายหลัก

นโยบายของคณะทันตแพทยศาสตร์ มหาวิทยาลัยนเรศวร มุ่งเน้นการตอบสนองต่อนโยบายและทิศทางการพัฒนาของมหาวิทยาลัย นโยบายของกระทรวงศึกษาธิการ (เดิม: ทบวงมหาวิทยาลัย) ทั้งนโยบายตามแผนอุดมศึกษาระยะยาว ๑๕ ปี และแผนพัฒนาการศึกษาระดับอุดมศึกษา รวมทั้งแผนพัฒนาเศรษฐกิจและสังคมแห่งชาติ ซึ่งได้แก่

๑. การกระจายโอกาสและการสร้างความเสมอภาค (Equity)
๒. การพัฒนาประสิทธิภาพการบริหารอุดมศึกษา (Efficiency)
๓. การมุ่งเน้นความเป็นเลิศทางวิชาการ (Excellency) และการประกันคุณภาพ (Quality Assurance)

๔. ความเป็นสากล (Internationalization)

๕. การมีส่วนร่วมการจัดการศึกษาภาคเอกชน (Privatization)

ทั้งนี้ได้กำหนดนโยบายของคณะฯ โดยการมีส่วนร่วมของผู้บริหารทุกฝ่ายทุกระดับ ตามภารกิจและแผนงานหลักของมหาวิทยาลัยนเรศวรดังนี้

นโยบายด้านการเรียนการสอน

๑. พัฒนาระบบการจัดการเรียนการสอนให้มีความคล่องตัว สามารถปรับเปลี่ยนได้
๒. สนับสนุนการพัฒนาและปรับปรุงหลักสูตรอย่างต่อเนื่อง ตอบสนองความต้องการของประเทศ และมีมาตรฐานตามเกณฑ์วิชาชีพ
๓. สนับสนุนให้มีการพัฒนาศักยภาพของอาจารย์
๔. ส่งเสริมการผลิตบัณฑิตที่มีคุณภาพและประสิทธิภาพทั้งด้านความรู้และคุณธรรม จริยธรรม
๕. ใช้ระบบฐานข้อมูลนิสิตเพื่อประกอบการเรียนการสอนอย่างมีประสิทธิภาพ
๖. จัดทำ สนับสนุน และพัฒนาทรัพยากรเพื่อการศึกษและเทคโนโลยีเพื่อการศึกษาในทุกด้านเพื่อส่งเสริมการเรียนรู้ของนิสิตอย่างต่อเนื่อง
๗. พัฒนาหลักสูตรบัณฑิตศึกษาให้เป็นหลักสูตรนานาชาติ

นโยบายด้านกิจกรรมพัฒนานิสิต

๑. พัฒนานิสิตให้เป็นบัณฑิตที่พึงประสงค์ เป็นผู้มีความพร้อมทั้งด้านวิชาการ วิชาชีพ คุณธรรม จริยธรรม บุคลิกภาพ สุขภาพกายและสุขภาพจิต
๒. ส่งเสริมกิจกรรมนิสิตที่เน้นการทำงานร่วมกับผู้อื่น และกิจกรรมที่สร้างสำนึกรับผิดชอบต่อตนเอง สังคม และประเทศชาติ เพื่ออยู่ในสังคมได้อย่างมีความสุข
๓. เสริมสร้างศักยภาพระบบการให้คำปรึกษา งานแนะแนวอาชีพ และการศึกษาต่อ



นโยบายด้านการวิจัย

๑. จัดระบบบริหารจัดการงานวิจัย และงานสร้างสรรค์ สอดคล้องกับยุทธศาสตร์ของชาติและมหาวิทยาลัย
๒. สนับสนุนให้อาจารย์ นิสิต และบุคลากรทุกระดับ ร่วมทำวิจัย โดยมีโครงการวิจัยเป็นของตนเอง ทั้งเพื่อการเรียนการสอน เพื่อค้นหาความรู้ใหม่ เพื่อแก้ไขปัญหาของชุมชน
๓. สนับสนุนการจัดกิจกรรมวิจัยในคณะฯ การประชุมระดับชาติและนานาชาติ เพื่อสร้างวัฒนธรรมการวิจัย
๔. สนับสนุนการเผยแพร่งานวิจัยทุกรูปแบบ และการนำผลงานวิจัยไปใช้ประโยชน์
๕. จัดหาปัจจัยเกื้อหนุนเพื่อสนับสนุนการวิจัย ได้แก่ ทุนวิจัย/เครื่องมือวิจัยให้เพียงพอ และเหมาะสมกับความต้องการของผู้วิจัย

นโยบายด้านการบริการทางวิชาการสู่สังคม

๑. ให้บริการทางทันตสาธารณสุขแก่ประชาชนในเขตภาคเหนือตอนล่างโดยหน่วยทันตกรรมพระราชทาน
๒. เป็นศูนย์กลางบริการวิชาการและแลกเปลี่ยนเรียนรู้แก่ทันตแพทย์และบุคลากรในเขตภาคเหนือตอนล่าง
๓. สนับสนุนให้คณาจารย์ นิสิตและบุคลากรนำปัญหาทางสุขภาพช่องปากและภูมิปัญญาท้องถิ่นมาสู่การวิจัย

นโยบายด้านการทำนุบำรุงศิลปวัฒนธรรม

๑. สนับสนุนบุคลากรทุกระดับ ทั้งอาจารย์ เจ้าหน้าที่และนิสิตให้มีส่วนร่วมในกิจกรรมที่มุ่งทำให้เกิดวัฒนธรรมที่ดีขึ้นในองค์กร
๒. สนับสนุนกิจกรรมที่มุ่งทำให้เกิดวัฒนธรรมที่ดีขึ้นในองค์กร

นโยบายด้านการบริหารและจัดการ

๑. เป็นองค์กรที่มีการบริหารจัดการโดยหลักธรรมาภิบาลอย่างแท้จริง
๒. ระบบการบริหารต้องมีความคล่องตัว และสามารถปรับเปลี่ยนได้
๓. งานด้านบริหารต้องนำนวัตกรรมและเทคโนโลยีใหม่มาใช้
๔. โครงสร้างและระบบที่สนับสนุนภารกิจหลัก ต้องมีประสิทธิภาพและคุณภาพ

นโยบายด้านการจัดการด้านระบบเทคโนโลยีสารสนเทศ

๑. การจัดการด้านระบบเทคโนโลยีสารสนเทศต้องมีความคล่องตัว (Agility) และความยืดหยุ่น (Flexibility)
๒. การจัดการด้านระบบเทคโนโลยีสารสนเทศมุ่งเน้นความเป็นเลิศในศักยภาพของเทคโนโลยีสารสนเทศ และระบบฐานข้อมูล เพื่อเอื้ออำนวยต่อการเรียนการสอน การวิจัย การบริการวิชาการสู่สังคม และการบริหารจัดการ โดยคำนึงถึงผู้รับบริการ บนพื้นฐานด้านการใช้งาน (Utilization) และความปลอดภัย (Safety) ของข้อมูล

นโยบายด้านการเงินและงบประมาณ

๑. มุ่งระดมทรัพยากรการเงินจากแหล่งต่างๆ เพื่อสนับสนุนการดำเนินงานของคณะฯ
๒. จัดสรรงบประมาณเพื่อให้การดำเนินงานของคณะฯ เป็นไปได้อย่างมีประสิทธิภาพ
๓. ประเมินผลการใช้งบประมาณ เพื่อให้ทราบถึงประสิทธิผลของการดำเนินงาน
๔. ตรวจสอบการเงินและงบประมาณอย่างเป็นระบบ เพื่อให้เกิดความโปร่งใสในการดำเนินงาน

นโยบายด้านงานประกันคุณภาพการศึกษาและพัฒนาองค์กร

๑. ดำเนินงานประกันคุณภาพการศึกษาตามแนวทางของมหาวิทยาลัยนเรศวร เพื่อเป็นกลไกในการควบคุมการดำเนินงานต่างๆ ตามภารกิจของคณะฯ ให้เป็นไปอย่างมีประสิทธิภาพ โดยเฉพาะเพื่อให้ได้บัณฑิตที่พึงประสงค์ และเตรียมรับการตรวจสอบประเมินจากภายนอก

๒. เสริมสร้างความรู้ ความเข้าใจเรื่องการประกันคุณภาพการศึกษาให้กับบุคลากรและนิสิต

๓. ส่งเสริมและสนับสนุนการดำเนินงานประกันคุณภาพการศึกษา ทั้งบุคลากรและนิสิต เพื่อสร้างความมั่นใจในคุณภาพของการจัดการศึกษา

ส่งเสริมให้บุคลากรมีความรู้ในการจัดการความรู้ มีการแลกเปลี่ยนเรียนรู้ในหน่วยงาน และสามารถพัฒนางานประจำเป็นงานวิจัย



การเรียนรู้การสอน

๒.๑ หลักสูตร

สภาพปัจจุบันของคณะทันตแพทยศาสตร์ ด้านวิชาการ

คณะทันตแพทยศาสตร์มีการจัดการเรียนการสอนที่มีคุณภาพและประสิทธิภาพ มีการประเมินและพัฒนาหลักสูตรรวมถึงการจัดการเรียนการสอนให้สอดคล้องกับความต้องการทางด้านวิชาการและวิชาชีพ มีการผลิตทันตบุคลากรให้สอดคล้องกับความต้องการของสังคม มีการปรับปรุงให้สอดคล้องกับนโยบายของมหาวิทยาลัย โดยนำผลจากการประเมินหลักสูตรในทุกด้านในรอบปีมาวิเคราะห์เพื่อหาแนวทางพัฒนาหลักสูตรในรอบ ๕ ปี เพื่อให้หลักสูตรมีความทันสมัย สามารถผลิตบัณฑิตที่มีคุณภาพ มีการจัดหาปัจจัยสนับสนุนการเรียนการสอนเพื่อส่งเสริมการเรียนรู้ของนิสิตอย่างมีประสิทธิภาพและประสิทธิผลโดยมุ่งเน้นการใช้เทคโนโลยีสารสนเทศในการค้นคว้าข้อมูล เพื่อสร้างองค์ความรู้ใหม่ในสาขาทันตแพทยศาสตร์ และสาขาวิชาที่เกี่ยวข้อง มีการพัฒนาและวางแผนการเปิดหลักสูตรในระดับบัณฑิตศึกษา ซึ่งจะนำไปสู่การพัฒนาวิชาชีพ และระบบการบริการทางทันตสาธารณสุข ที่จะพัฒนาคุณภาพชีวิตและความเป็นอยู่ของประชาชน โดยเฉพาะในเขตจังหวัดภาคเหนือตอนล่าง ให้เท่าเทียมกับประชาชนในเขตเมืองใหญ่

ปัจจุบัน คณะทันตแพทยศาสตร์ จัดการเรียนการสอนทางทันตแพทยศาสตร์ ออกเป็น ๓ ระดับ คือ ระดับต่ำกว่าปริญญาตรี ระดับปริญญาตรี และระดับบัณฑิตศึกษา รวมหลักสูตรที่เปิดสอนทั้งหมดในการศึกษา ๒๕๕๘ จำนวน ๔ หลักสูตร รายละเอียดดังต่อไปนี้

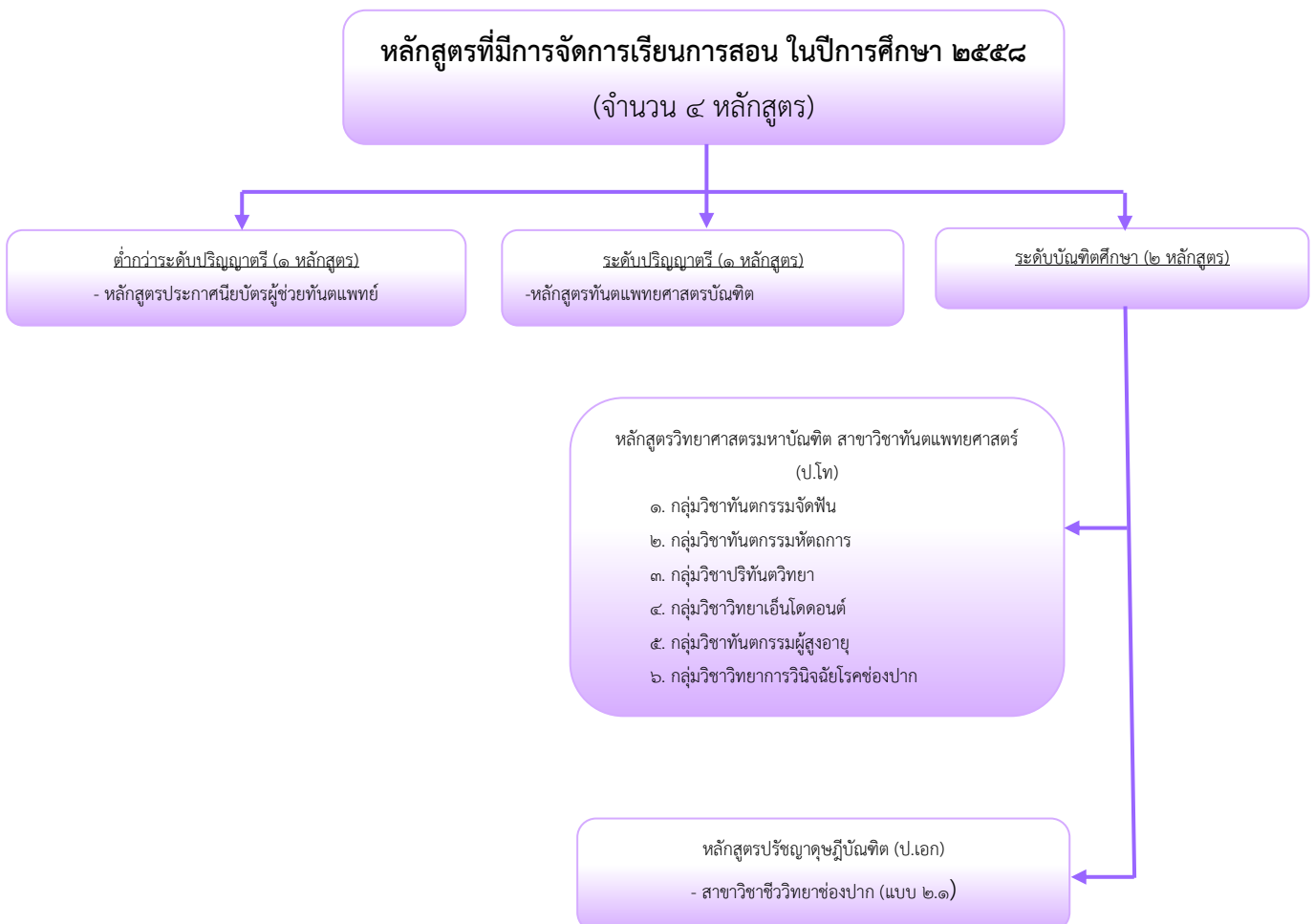

โครงการ / กิจกรรมที่ดำเนินการตามแผนปฏิบัติการประจำปี ๒๕๕๘

๑. โครงการพัฒนาการเรียนการสอน

- ประเมินความพึงพอใจของผู้เรียนต่อคุณภาพการจัดการเรียนการสอนและสิ่งสนับสนุนการเรียนรู้ ผลประเมินอยู่ในระดับมากที่สุด
- ประเมินอาจารย์ที่ปรึกษา ผลประเมินอยู่ในระดับมากที่สุด
- ประเมินหลักสูตรทันตแพทยศาสตรบัณฑิตก่อนจบ ผลประเมินอยู่ในระดับมาก
- ประเมินหลักสูตรทันตแพทยศาสตรบัณฑิตหลังจบ ผลประเมินอยู่ในระดับมาก
- นิทรรศการวันวิทยาศาสตร์ ผลประเมินอยู่ในระดับมากที่สุด

๒. โครงการส่งบัณฑิตสู่สังคม ๑๓

- การบรรยายเรื่อง “การพัฒนาบุคลิกภาพ” และ “การวางตัวในสังคม” ผลประเมินอยู่ในระดับมาก
- การบรรยายเรื่อง “ทำงานอย่างไรให้เป็นสุขและก้าวหน้า” ผลประเมินอยู่ในระดับมาก
- การบรรยาย เรื่อง “Hospital Accreditation” และ “๕ ส.” ผลประเมินอยู่ในระดับมากที่สุด
- การบรรยายเรื่อง “ทันตแพทย์ใหม่รู้จักทันตแพทย์สภาหรือยัง?” และเรื่อง “จรรยาบรรณวิชาชีพ” ผลประเมินอยู่ในระดับมาก
- การบรรยายเรื่อง “ข้อควรปฏิบัติในการรับประทานอาหารตะวันตก” ผลประเมินอยู่ในระดับมาก
- กิจกรรมอาสา ผลประเมินอยู่ในระดับมากที่สุด

๓. กิจกรรมทบทวนความรู้นิสิตทันตแพทย์เพื่อสอบประเมินความรู้ความสามารถในการประกอบวิชาชีพทันตกรรม” ผลประเมินอยู่ในระดับมาก

แผนการรับนิสิต จำนวนนิสิต และบัณฑิตคณะทันตแพทยศาสตร์

ตารางที่ ๑ แผนการรับนิสิต จำนวนนิสิต และบัณฑิตหลักสูตรประกาศนียบัตรผู้ช่วยทันตแพทย์

รุ่นที่	ปีการศึกษา	แผนการรับนิสิต	จำนวนนิสิตที่ศึกษาจริง/รุ่น	จำนวนนิสิตที่จบการศึกษา	หมายเหตุ			
					ลาออก	พ้นสภาพ	ลาพักการศึกษา	ยังไม่สำเร็จการศึกษา
๑	๒๕๔๕	๒๐	๑๕	๑๕	-	-	-	-
๒	๒๕๔๖	๒๐	๑๕	๑๕	-	-	-	-
๓	๒๕๔๗	๓๐	๑	๑	-	-	-	-
๔	๒๕๔๘	๓๐	๑	๑	-	-	-	-
๕	๒๕๔๙	๔๐	๒	๒	-	-	-	-
๖	๒๕๕๐	๔๐	๔	๔	-	-	-	-
๗	๒๕๕๑	๔๐	๑๐	๘	-	๒	-	-
๘	๒๕๕๒	๔๐	๓๘	๒๘	-	๑๐	-	-
๙	๒๕๕๓	๔๐	๒๗	๒๒	-	๕	-	-
๑๐	๒๕๕๔	๔๐	๗	๗	-	-	-	-
๑๑	๒๕๕๖	๔๐	๑๒	๑๒	-	-	-	-
๑๒	๒๕๕๗	๔๐	๑๒	๘	๑	๓	-	-
๑๓	๒๕๕๘	๔๐	๑๔	-	-	-	-	๑๔



ตารางที่ ๒ แผนการรับนิสิต จำนวนนิสิต และบัณฑิตหลักสูตรทันตแพทยศาสตรบัณฑิต

รุ่นที่	ปีการศึกษา	แผนการรับนิสิต	จำนวนนิสิตที่ศึกษาจริง/รุ่น	จำนวนบัณฑิตที่จบการศึกษา	หมายเหตุ				
					ลาออก	ย้ายคณะ	พ้นสภาพ	เสียชีวิต	ยังไม่สำเร็จการศึกษา
๑	๒๕๔๐	๓๐	๒๘	๒๘	-	-	-	-	-
๒	๒๕๔๑	๔๕	๔๔	๔๒	๒	-	-	-	-
๓	๒๕๔๒	๔๕	๓๙	๓๕	๓	-	๑	-	-
๔	๒๕๔๓	๔๕	๓๕	๒๙	๕	-	๑	-	-
๕	๒๕๔๔	๔๕	๔๑	๓๖	๓	๑	๑	-	-
๖	๒๕๔๕	๔๕	๓๘	๓๖	๒	-	-	-	-
๗	๒๕๔๖	๖๐	๖๓	๕๑	๗	-	๔	-	๑
๘	๒๕๔๗	๖๐	๕๐	๔๐	๖	-	๑	-	๓
๙	๒๕๔๘	๘๕	๘๒	๗๒	-	-	๕	๑	๔
๑๐	๒๕๔๙	๘๕	๖๘	๕๔	๓	-	๓	-	๘
๑๑	๒๕๕๐	๘๕	๙๓	๗๒	๔	๒	-	-	๑๕
๑๒	๒๕๕๑	๘๕	๕๘	๔๙	๒	-	-	-	๗
๑๓	๒๕๕๒	๘๕	๗๔	๕๒	๕	-	-	-	๑๗
๑๔	๒๕๕๓	๑๐๕	๘๔	-	๕	-	-	-	๗๙
๑๕	๒๕๕๔	๘๕	๘๐	-	๑๑	-	-	-	๖๙
๑๖	๒๕๕๕	๖๕	๕๗	-	๖	-	-	-	๕๑
๑๗	๒๕๕๖	๘๕	๕๔	-	๓	-	-	-	๕๑
๑๘	๒๕๕๗	๕๘	๕๘	-	-	-	-	-	๕๘
๑๙	๒๕๕๘	๕๐	๕๗	-	-	-	-	-	๕๗

ตารางที่ ๓ แผนการรับนิสิต จำนวนนิสิต และบัณฑิตหลักสูตรวิทยาศาสตรมหาบัณฑิต

สาขาวิชาทันตแพทยศาสตร์ กลุ่มวิชาทันตกรรมจัดฟัน

ปีการศึกษา	แผนการรับนิสิต	จำนวนนิสิตที่ศึกษาจริง/รุ่น	จำนวนนิสิตที่จบการศึกษา	หมายเหตุ		
				พ้นสภาพ	ลาออก	ยังไม่สำเร็จการศึกษา
๒๕๕๗	๖	๖	-	-	๑	๕
๒๕๕๘	-	-	-	-	-	-

ตารางที่ ๔ แผนการรับนิสิต จำนวนนิสิต และบัณฑิตหลักสูตรวิทยาศาสตรมหาบัณฑิต

สาขาวิชาทันตแพทยศาสตร์ กลุ่มวิชาทันตกรรมหัตถการ

ปีการศึกษา	แผนการรับนิสิต	จำนวนนิสิตที่ศึกษาจริง/รุ่น	จำนวนนิสิตที่จบการศึกษา	หมายเหตุ		
				พ้นสภาพ	ลาออก	ยังไม่สำเร็จการศึกษา
๒๕๕๘	๔	๒	-	-	-	๒

**ตารางที่ ๕ แผนการรับนิสิต จำนวนนิสิต และบัณฑิตหลักสูตรวิทยาศาสตรมหาบัณฑิต
สาขาวิชาทันตแพทยศาสตร์ กลุ่มวิชาปริทันตวิทยา**

ปีการศึกษา	แผนการ รับนิสิต	จำนวนนิสิต ที่ศึกษาจริง/รุ่น	จำนวนนิสิต ที่จบการศึกษา	หมายเหตุ		
				พันสภาพ	ลาออก	ยังไม่สำเร็จ การศึกษา
๒๕๕๘	๓	๑	-	-	-	๑

**ตารางที่ ๖ แผนการรับนิสิต จำนวนนิสิต และบัณฑิตหลักสูตรวิทยาศาสตรมหาบัณฑิต
สาขาวิชาทันตแพทยศาสตร์ กลุ่มวิชาวิทยาเอ็นโดดอนต์**

ปีการศึกษา	แผนการ รับนิสิต	จำนวนนิสิต ที่ศึกษาจริง/รุ่น	จำนวนนิสิต ที่จบการศึกษา	หมายเหตุ		
				พันสภาพ	ลาออก	ยังไม่สำเร็จ การศึกษา
๒๕๕๐	๕	๒	๒	-	-	-
๒๕๕๑	๕	๒	๒	-	-	-
๒๕๕๒	๕	๑	๑	-	-	-
๒๕๕๓	๕	-	-	-	-	-
๒๕๕๔	๕	๒	-	-	-	๒
๒๕๕๕	-	-	-	-	-	-
๒๕๕๖	-	-	-	-	-	-
๒๕๕๗	๓	๓	-	-	-	๓
๒๕๕๘	-	-	-	-	-	-

**ตารางที่ ๗ แผนการรับนิสิต จำนวนนิสิต และบัณฑิตหลักสูตรวิทยาศาสตรมหาบัณฑิต
สาขาวิชาทันตแพทยศาสตร์ กลุ่มวิชาทันตกรรมผู้สูงอายุ**

ปีการศึกษา	แผนการ รับนิสิต	จำนวนนิสิต ที่ศึกษาจริง/รุ่น	จำนวนนิสิต ที่จบการศึกษา	หมายเหตุ		
				พันสภาพ	ลาออก	ยังไม่สำเร็จ การศึกษา
๒๕๕๘	๓	๒	-	-	-	๒

**ตารางที่ ๘ แผนการรับนิสิต จำนวนนิสิต และบัณฑิตหลักสูตรวิทยาศาสตรมหาบัณฑิต
สาขาวิชาทันตแพทยศาสตร์ กลุ่มวิชาวิทยาการวินิจฉัยโรคช่องปาก**

ปีการศึกษา	แผนการ รับนิสิต	จำนวนนิสิต ที่ศึกษาจริง/รุ่น	จำนวนนิสิต ที่จบการศึกษา	หมายเหตุ		
				พันสภาพ	ลาออก	ยังไม่สำเร็จ การศึกษา
๒๕๕๘	๓	๑	-	-	-	๑



ตารางที่ ๙ แผนการรับนิสิต จำนวนนิสิต และบัณฑิตหลักสูตรปรัชญาดุษฎีบัณฑิต สาขาวิชาชีววิทยาช่องปาก แบบ ๒(๑)

ปีการศึกษา	แผนการรับนิสิต	จำนวนนิสิตที่ศึกษาจริง/รุ่น	จำนวนนิสิตที่จบการศึกษา	หมายเหตุ		
				พันสภาพ	ลาออก	ยังไม่สำเร็จการศึกษา
๒๕๔๙	๕	๒	๑	-	-	๑
๒๕๕๐	๕	-	-	-	-	-
๒๕๕๑	๕	-	-	-	-	-
๒๕๕๒	๕	-	-	-	-	-
๒๕๕๓	๒	-	-	-	-	-
๒๕๕๔	๒	-	-	-	-	-
๒๕๕๕	-	-	-	-	-	-
๒๕๕๖	๑	-	-	-	-	๑
๒๕๕๗	-	-	-	-	-	-
๒๕๕๘	-	-	-	-	-	-

ตารางที่ ๑๐ จำนวนนิสิตที่ศึกษาในหลักสูตรทันตแพทยศาสตรบัณฑิต

ปีการศึกษา	จำนวนนิสิต						รวม
	ชั้นปีที่ ๑	ชั้นปีที่ ๒	ชั้นปีที่ ๓	ชั้นปีที่ ๔	ชั้นปีที่ ๕	ชั้นปีที่ ๖	
๒๕๔๔	๔๑	๓๒	๓๗	๔๔	๒๘	-	๑๘๒
๒๕๔๕	๔๓	๔๑	๓๓	๓๙	๔๓	๒๙	๒๒๘
๒๕๔๖	๖๓	๓๗	๓๘	๓๑	๓๗	๔๒	๒๔๘
๒๕๔๗	๔๗	๕๒	๓๖	๓๗	๓๑	๓๗	๒๔๐
๒๕๔๘	๘๒	๔๔	๕๒	๓๖	๓๗	๓๐	๒๘๑
๒๕๔๙	๖๗	๘๒	๔๔	๕๕	๓๘	๓๖	๓๓๒
๒๕๕๐	๙๓	๖๖	๘๐	๕๐	๕๕	๓๘	๓๘๒
๒๕๕๑	๕๙	๙๐	๖๗	๘๒	๔๖	๕๗	๓๙๒
๒๕๕๒	๗๖	๕๗	๙๑	๘๔	๖๔	๔๙	๔๒๑
๒๕๕๓	๘๔	๗๓	๕๗	๙๘	๗๗	๗๗	๔๖๖
๒๕๕๔	๘๑	๘๑	๗๓	๘๙	๖๔	๙๙	๔๘๗
๒๕๕๕	๕๗	๗๕	๗๙	๙๕	๖๓	๑๓๑	๔๙๗
๒๕๕๖	๕๔	๕๑	๗๓	๙๕	๗๔	๑๔๐	๔๘๗
๒๕๕๗	๕๘	๕๓	๕๓	๙๒	๗๕	๑๓๕	๔๖๖
๒๕๕๘	๕๗	๕๘	๕๖	๖๐	๘๑	๑๐๖	๔๑๘

ตารางที่ ๑๑ จำนวนนิสิตคณะทันตแพทยศาสตร์ ปีการศึกษา ๒๕๕๘

ระดับการศึกษา / หลักสูตร / สาขาวิชา จำนวนนิสิตทั้งหมด	จำนวนนิสิตทั้งหมด
ระดับต่ำกว่าปริญญาตรี	
- หลักสูตรประกาศนียบัตรผู้ช่วยทันตแพทย์	๑๔
ระดับปริญญาตรี	
- หลักสูตรทันตแพทยศาสตรบัณฑิต	๔๑๘
ระดับบัณฑิตศึกษา	
๑. หลักสูตรวิทยาศาสตรมหาบัณฑิต สาขาวิชาทันตแพทยศาสตร์	
- กลุ่มวิชาทันตกรรมจัดฟัน	๕
- กลุ่มวิชาทันตกรรมหัตถการ	๒
- กลุ่มวิชาปริทันตวิทยา	๑
- กลุ่มวิชาวิทยาเอ็นโดดอนต์	๕
- กลุ่มวิชาทันตกรรมผู้สูงอายุ	๒
- กลุ่มวิชาวิทยาการวินิจฉัยโรคช่องปาก	๑
๒. หลักสูตรปรัชญาดุษฎีบัณฑิต	
- สาขาวิชาชีววิทยาช่องปาก (แบบ ๒.๑)	๒
รวมทั้งหมด (คน)	๔๕๐

แผนภูมิที่ ๑ จำนวนนิสิตรับเข้า และจำนวนนิสิตทั้งหมด

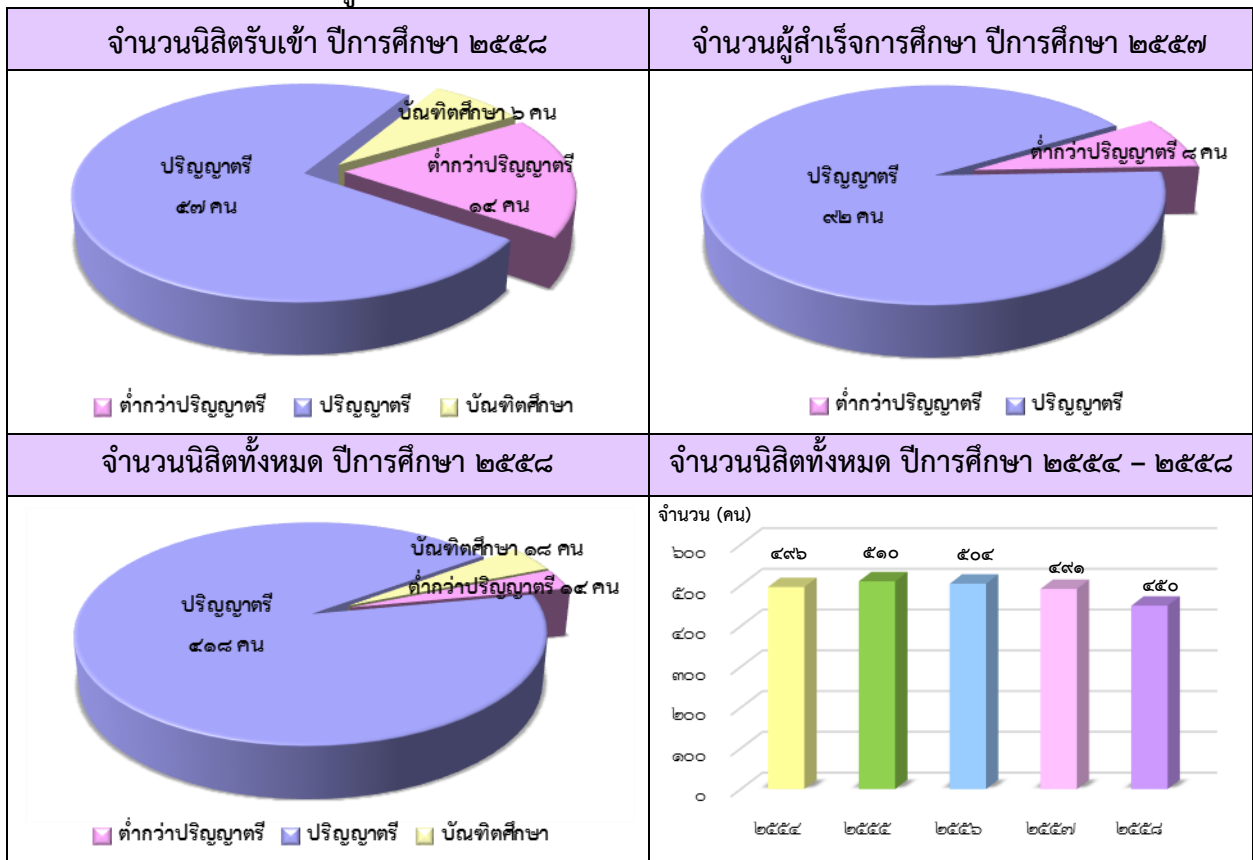

คณะกรรมการประจำหลักสูตร

นอกจากนี้ ยังมีการแต่งตั้งอาจารย์ประจำหลักสูตรและอาจารย์ผู้รับผิดชอบหลักสูตร โดยอาจารย์ผู้รับผิดชอบหลักสูตรจะทำหน้าที่ในการบริหารหลักสูตรและการเรียนการสอน การพัฒนาหลักสูตร การติดตามประเมินผลหลักสูตร และหน้าที่อื่นที่เกี่ยวข้อง ดังรายนามต่อไปนี้

หลักสูตรประกาศนียบัตรผู้ช่วยทันตแพทย์

๑. อาจารย์ ทันตแพทย์ พิชิต	งามวรรณกุล
๒. อาจารย์ ทันตแพทย์หญิง ธนิตา	โพธิ์ดี*
๓. อาจารย์ ดร.จันทร์ทิภา	จบศรี
๔. อาจารย์ ทันตแพทย์หญิง รัชฌุ	ชาญสมานี*
๕. อาจารย์ ทันตแพทย์หญิง ดร.ศศิมา	ภูวนันท์*

หลักสูตรทันตแพทย์ศาสตรบัณฑิต

๑. ผู้ช่วยศาสตราจารย์ ทันตแพทย์หญิง ลลิตกร	พรหมมา*
๒. อาจารย์ ทันตแพทย์หญิง ดร.ศิริลาวัฒน์	โตะนาค
๓. อาจารย์ ทันตแพทย์หญิง หทัยรัตน์	เลชะธนะ
๔. อาจารย์ ทันตแพทย์ ดร.ชายแดน	อินตะปา
๕. อาจารย์ ทันตแพทย์ รณยุทธ	ชาญสมานี*

หลักสูตรวิทยาศาสตรมหาบัณฑิต สาขาวิชาทันตแพทยศาสตร์

๑. ผู้ช่วยศาสตราจารย์ ทันตแพทย์หญิง ดร.พีรยา	ภูอภิชาติดำรง*
๒. ผู้ช่วยศาสตราจารย์ ทันตแพทย์หญิง ดร.เกษสิริ	วิศิษฐ์พรหม*
๓. อาจารย์ ทันตแพทย์หญิง ดร.นวภรณ์	จิตตภิรมย์ศักดิ์
๔. ผู้ช่วยศาสตราจารย์ ทันตแพทย์ ดร.ไพบุลย์	จิตประเสริฐวงศ์
๕. อาจารย์ ทันตแพทย์หญิง ดร.กรชนก	วัยคฆานนท์*

หลักสูตรปรัชญาดุษฎีบัณฑิต สาขาวิชาชีววิทยาช่องปาก

๑. ศาสตราจารย์พิเศษ ทันตแพทย์หญิง ดร.วิสาชะ	ลิ้มวงศ์*
๒. ผู้ช่วยศาสตราจารย์ ทันตแพทย์หญิง ดร.รุ่งอรุณ	เกรียงไกร*
๓. อาจารย์ ดร.ประวีณ	วัยคฆานนท์
๔. อาจารย์ ทันตแพทย์หญิง ดร.บุญทริกา	ชื่นจิตกุลถาวร*
๕. อาจารย์ ทันตแพทย์หญิง ดร.สุวิมล	เจตนาเชี่ยวชาญกิจ*

หมายเหตุ * หมายถึง อาจารย์ผู้รับผิดชอบหลักสูตร

๒.๒ กระบวนการเรียนการสอน

คณะทันตแพทยศาสตร์ได้แบ่งภาควิชาออกเป็น ๕ ภาควิชาดังนี้

๑. ภาควิชาชีววิทยาช่องปาก รับผิดชอบการจัดการเรียนการสอนและการประเมินผลหมวดวิชาเฉพาะด้าน กลุ่มวิชาชีววิทยาช่องปาก และกลุ่มวิชาวิจัยและเสริมทักษะวิชาชีพ

๒. ภาควิชาทันตกรรมบูรณะ รับผิดชอบการจัดการเรียนการสอนและการประเมินผลหมวดวิชาเฉพาะด้าน กลุ่มวิชาทันตกรรมหัตถการ กลุ่มวิชาวิทยาเอ็นโดดอนต์ กลุ่มวิชาทันตกรรมประดิษฐ์ และกลุ่มวิชาทันตกรรมบดเคี้ยว

๓. ภาควิชาทันตกรรมป้องกัน รับผิดชอบการจัดการเรียนการสอนและการประเมินผลหมวดวิชาเฉพาะด้าน กลุ่มวิชาปริทันตวิทยา กลุ่มวิชาทันตกรรมสำหรับเด็ก กลุ่มวิชาทันตกรรมจัดฟัน และกลุ่มวิชาทันตกรรมชุมชน

๔. ภาควิชาศัลยศาสตร์ช่องปาก รับผิดชอบการจัดการเรียนการสอนและการประเมินผลหมวดวิชาเฉพาะด้าน กลุ่มวิชาศัลยศาสตร์ช่องปาก

๕. ภาควิชาทันตกรรมวินิจฉัย รับผิดชอบการจัดการเรียนการสอนและการประเมินผลหมวดวิชาเฉพาะด้าน กลุ่มวิชาพยาธิวิทยาช่องปาก กลุ่มวิชารังสีวิทยาช่องปากและใบหน้าและกลุ่มวิชาเวชศาสตร์ช่องปาก

สรุปผลประเมินการจัดการเรียนการสอน

ในแต่ละปีการศึกษามีการประเมินผลการจัดการเรียนการสอนของผู้สอนทุกรายวิชา เพื่อเป็นข้อมูลในการปรับปรุงกระบวนการเรียนการสอนให้มีคุณภาพ ข้อหลักในการประเมินการจัดการเรียนการสอน คือ ความเหมาะสมของบุคลิกภาพ ความตรงต่อเวลา แนวทางและวิธีการสอนทั่วไป การวัดและประเมินผลการสอน และการตอบคำถามของผู้สอน โดยผลการประเมินส่วนใหญ่อยู่ในระดับมากที่สุด

แผนภูมิที่ ๒ ค่าเฉลี่ยการประเมินการจัดการเรียนการสอน ประจำปีการศึกษา ๒๕๕๗ และ ๒๕๕๘

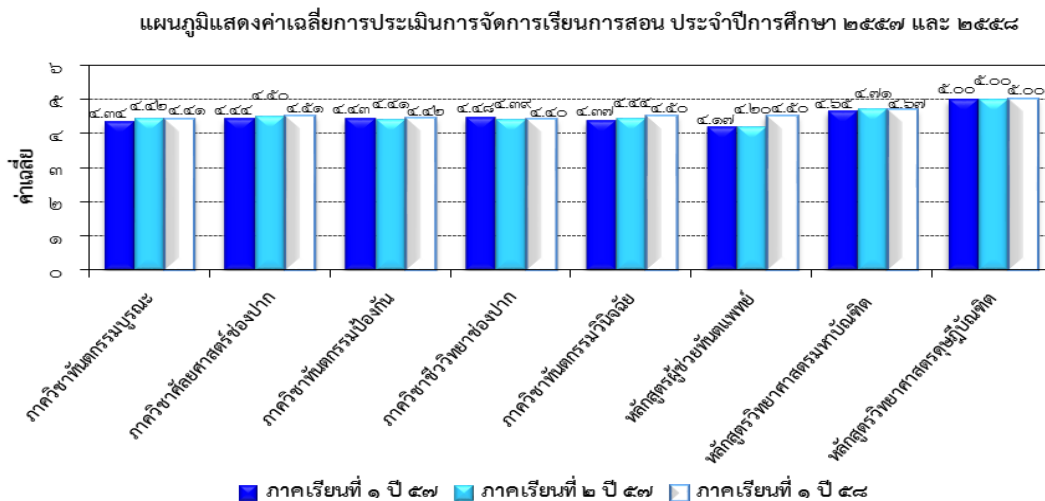

หมายเหตุ ในภาคเรียนที่ ๒ ของปีการศึกษา ๒๕๕๘ อยู่ในช่วงกำลังดำเนินการ โดยมีเกณฑ์การประเมินดังนี้

- ๑.๐๐ - ๑.๔๙ = น้อยที่สุด
- ๑.๕๐ - ๒.๔๙ = น้อย
- ๒.๕๐ - ๓.๔๙ = ปานกลาง
- ๓.๕๐ - ๔.๔๙ = มาก
- ๔.๕๐ - ๕.๐๐ = มากที่สุด

จำนวนชั่วโมงบรรยายและฝึกปฏิบัติของนิสิตคณะทันตแพทยศาสตร์

ตารางที่ ๑๒ จำนวนชั่วโมงบรรยายและฝึกปฏิบัติของนิสิตคณะทันตแพทยศาสตร์
ประจำปีการศึกษา ๒๕๕๘

ภาควิชา	จำนวนชั่วโมงต่อปีการศึกษา							
	ป.ผู้ช่วยทันตแพทย์		ปริญญาตรี		ปริญญาโท		ปริญญาเอก	
	บรรยาย	ปฏิบัติ	บรรยาย	ปฏิบัติ	บรรยาย	ปฏิบัติ	บรรยาย	ปฏิบัติ
ภาควิชาชีววิทยาช่องปาก	๔๕	-	๓๔๕	๒๕๕	๑๕๐	-	-	๗๘๐
ภาควิชาทันตกรรมบูรณะ	๙๐	๒๒๕	๒๒๕	๘๕๕	๑๒๐	๙๙๐	-	-
ภาควิชาทันตกรรมป้องกัน	๖๐	-	๔๒๐	๘๑๐	๒๗๐	๖๐๐	-	-
ภาควิชาศัลยศาสตร์ช่องปาก	๑๕	๓๑๕	๒๒๕	๒๒๕	-	-	-	-
ภาควิชาทันตกรรมวินิจฉัย	๖๐	๑๘๐	๑๙๕	๖๗๕	๑๐๕	๓๖๐	-	-

ปัจจัยการบริหารการศึกษา (ปัจจัยเกื้อหนุน)

นอกจากนี้ คณะฯ ยังมีปัจจัยเกื้อหนุนในด้านการเรียนการสอนต่าง ๆ ดังนี้

๑. คอมพิวเตอร์ที่ให้บริการสืบค้นในห้องคอมพิวเตอร์ จำนวน ๓๐ เครื่อง
๒. คอมพิวเตอร์ที่ใช้ในคลินิกทันตกรรม จำนวน ๒๐๐ เครื่อง
๓. ห้องอ่านหนังสือ ซึ่งบางรายการได้รับอภิบาลจากอาจารย์ บุคลากร หน่วยงานต่างๆ และบริษัทจำหน่ายหนังสือ มีรายละเอียดดังนี้
 - คอมพิวเตอร์ที่ให้บริการสืบค้น จำนวน ๑๗ เครื่อง
 - หนังสือภาษาไทย จำนวน ๒,๔๑๘ เล่ม
 - หนังสือภาษาอังกฤษ จำนวน ๒,๑๙๖ เล่ม
 - วารสารภาษาไทย จำนวน ๒๓ ชื่อเรื่อง
 - วารสารภาษาอังกฤษ จำนวน ๑๔ ชื่อเรื่อง
๔. ห้องปฏิบัติการทันตกรรม รองรับนิสิตได้ ๑๐๐ คน จำนวน ๒ ห้อง
๕. ห้องปฏิบัติการทางวิทยาศาสตร์
๖. หน่วยวิจัยชีววิทยาช่องปากและพันธุศาสตร์
๗. หน่วยวิจัยชีววัสดุและนาโนเทคโนโลยี

จำนวนบัณฑิตที่สำเร็จการศึกษา

ตารางที่ ๑๓ ตารางจำนวนบัณฑิต ที่สำเร็จการศึกษา ประจำปีการศึกษา ๒๕๕๗

หลักสูตร	จำนวน	ร้อยละของผู้มีงานทำ
ประกาศนียบัตรผู้ช่วยทันตแพทย์	๘	๗๕ %
ทันตแพทยศาสตรบัณฑิต	๙๒	๑๐๐ %
รวม	๑๐๐	๙๘ %

สถานที่خذใช้ทุนของบัณฑิตหลักสูตรทันตแพทยบัณฑิต รุ่นที่ ๑๓

ตารางที่ ๑๔ สถานที่ทำงานของบัณฑิตหลักสูตรทันตแพทยบัณฑิต รุ่นที่ ๑๓
ในและนอกเขต ๙ จังหวัดภาคเหนือตอนล่าง

ในเขต	นอกเขต	รวม
จำนวน ๕๔ คน	จำนวน ๓๘ คน	จำนวน ๙๒ คน
คิดเป็น ๕๙%	คิดเป็น ๔๑%	๑๐๐%

สรุปผลประเมินหลักสูตรทันตแพทยศาสตรบัณฑิต

ตารางที่ ๑๕ ผลประเมินหลักสูตรทันตแพทยศาสตรบัณฑิต รุ่นที่ ๑๓
ก่อนจบการศึกษาประจำปีการศึกษา ๒๕๕๗

ลำดับที่	ลักษณะ	ค่าเฉลี่ย	SD
๑	จำนวนหน่วยกิตโดยรวม	๔.๒๒	๐.๕๐
๒	จำนวนหน่วยกิตหมวดวิชาศึกษาทั่วไป	๔.๑๒	๐.๖๒
๓	จำนวนหน่วยกิตกลุ่มวิชาแกน	๔.๓๒	๐.๕๙
๔	จำนวนหน่วยกิตกลุ่มวิชาเอก	๔.๓๗	๐.๕๑
๕	จำนวนหน่วยกิตหมวดวิชาเลือกเสรี	๔.๐๘	๐.๖๒
๖	จำนวนหน่วยกิตแต่ละชั้นปี	๔.๑๓	๐.๖๓
๗	การจัดการเรียนการสอน	๓.๙๔	๐.๖๓
๘	การวัดและประเมินผล	๓.๙๕	๐.๗๗
๙	การศึกษาค้นคว้าด้วยตนเอง	๔.๑๗	๐.๖๗
๑๐	สื่อและวัสดุการเรียนการสอน	๔.๐๓	๐.๕๖
๑๑	การฝึกปฏิบัติงานคลินิก	๔.๑๘	๐.๗๕
ค่าเฉลี่ยรวม		๔.๑๔	๐.๖๒

จากตารางพบว่านิสิตโดยส่วนใหญ่มีความคิดเห็นว่าหลักสูตรทันตแพทยศาสตรบัณฑิต มีความเหมาะสมในด้านต่าง ๆ เหล่านี้อยู่ในระดับมาก (๔.๑๔)

ตารางที่ ๑๖ ผลประเมินหลักสูตรทันตแพทยศาสตรบัณฑิต รุ่นที่ ๑๓ (ภายหลังออกไปปฏิบัติงานใช้ทุน)

ลำดับที่	ลักษณะ	ค่าเฉลี่ย	SD
๑	จำนวนหน่วยกิตโดยรวม	๔.๒๙	๐.๕๘
๒	จำนวนหน่วยกิตหมวดวิชาศึกษาทั่วไป	๓.๙๐	๐.๘๘
๓	จำนวนหน่วยกิตกลุ่มวิชาแกน	๔.๒๗	๐.๖๑
๔	จำนวนหน่วยกิตกลุ่มวิชาเอก	๔.๓๐	๐.๖๒
๕	จำนวนหน่วยกิตหมวดวิชาเลือกเสรี	๔.๐๕	๐.๗๘
๖	จำนวนหน่วยกิตแต่ละชั้นปี	๔.๐๒	๐.๗๘
๗	การจัดการเรียนการสอน	๔.๑๕	๐.๗๗
๘	การวัดและประเมินผล	๔.๑๑	๐.๗๙
๙	การศึกษาค้นคว้าด้วยตนเอง	๔.๐๑	๐.๗๙
๑๐	สื่อและวัสดุการเรียนการสอน	๔.๒๑	๐.๖๗
๑๑	การฝึกปฏิบัติงานคลินิก	๔.๒๓	๐.๗๓
ค่าเฉลี่ยรวม		๔.๑๔	๐.๗๓



จากตารางพบว่าบัณฑิตโดยส่วนใหญ่มีความคิดเห็นว่าหลักสูตรทันตแพทยศาสตรบัณฑิต มีความเหมาะสมในด้านต่าง ๆ เหล่านี้อยู่ในระดับมาก (๔.๑๔)

หลักสูตรและสาขาวิชาที่บัณฑิตหลักสูตรทันตแพทยศาสตรบัณฑิตต้องการศึกษาต่อ

จากการสำรวจบัณฑิต รุ่นที่ ๑๓ มีความประสงค์ที่จะศึกษาต่อเฉพาะทาง จำนวน ๖๐ ราย แบ่งออกเป็นตามหลักสูตร ได้ดังนี้ มหาบัณฑิต จำนวน ๒๕ คน ประกาศนียบัตรบัณฑิต จำนวน ๒๓ คน วุฒิบัตร จำนวน ๙ คน และดุซมิบัณฑิต จำนวน ๓ คน ในสาขาวิชาดังนี้

- อันดับ ๑	ทันตกรรมประดิษฐ์	คิดเป็น	๑๑%
- อันดับ ๒	ทันตกรรมชุมชน	คิดเป็น	๑๐%
- อันดับ ๓	ศัลยกรรมช่องปาก	คิดเป็น	๙%
	ชีววิทยาช่องปาก	คิดเป็น	๙%
	พยาธิวิทยา	คิดเป็น	๙%
- อันดับ ๔	ทันตกรรมสำหรับเด็ก	คิดเป็น	๘%
	ทันตกรรมบดเคี้ยว	คิดเป็น	๘%
- อันดับ ๕	ปริทันตวิทยา	คิดเป็น	๗%
	เอ็นโดดอนติกส์	คิดเป็น	๗%
	ทันตกรรมวินิจฉัย	คิดเป็น	๗%
	ทันตกรรมจัดฟัน	คิดเป็น	๗%
	ทันตกรรมหัตถการ	คิดเป็น	๗%

กิจกรรมการพัฒนานิสิต

แผนงานส่งเสริมและพัฒนางานกิจการนิสิต

คณะทันตแพทยศาสตร์มีนโยบายด้านการดำเนินงานกิจการนิสิต ดังนี้

๑. สนับสนุนกิจกรรมนิสิตให้เป็นส่วนหนึ่งที่จะพัฒนานิสิตให้เป็นผู้มีความพร้อมทั้งด้านวิชาการ วิชาชีพ คุณธรรม จริยธรรม บุคลิกภาพ สุขภาพกายและสุขภาพจิต
๒. ส่งเสริมกิจกรรมนิสิตที่เน้นการทำงานร่วมกับผู้อื่น และกิจกรรมที่สร้างสำนึกรับผิดชอบต่อสังคม
๓. เสริมสร้างศักยภาพระบบอาจารย์ที่ปรึกษา งานแนะแนวอาชีพและการศึกษาต่อ

กิจกรรมพัฒนานิสิต

คณะทันตแพทยศาสตร์มีรองคณบดีฝ่ายกิจการนิสิต คณะกรรมการฝ่ายกิจการนิสิต คณะกรรมการอาจารย์ที่ปรึกษาสโมสรนิสิต และบุคลากรฝ่ายกิจการนิสิต บริหารจัดการและให้คำปรึกษาการดำเนินกิจกรรมต่างๆ ของนิสิต รวมทั้งรับผิดชอบด้านสวัสดิการ และทุนการศึกษา ทั้งนี้มีสโมสรนิสิตคณะทันตแพทยศาสตร์ เป็นผู้ดำเนินโครงการ/กิจกรรมดังตารางที่ ๑๗

ตารางที่ ๑๗ แสดงรายละเอียดโครงการ/กิจกรรมพัฒนานิสิต ประจำปี พ.ศ. ๒๕๕๘

โครงการ/กิจกรรม	ระยะเวลาดำเนินโครงการ/กิจกรรม	งบประมาณ			
		รายได้คณะฯ	กองกิจการนิสิต	อื่นๆ	รวม
ด้านส่งเสริมคุณธรรม จริยธรรมและบุคลิกภาพ					
กิจกรรมพัฒนาทักษะทางดนตรี	๘ มกราคม ๒๕๕๘	๒๐,๐๐๐	-	-	๒๐,๐๐๐
กิจกรรมส่งเสริมจริยธรรมแก่นิสิต	๔ มีนาคม ๒๕๕๘	๑๕,๐๐๐	-	-	๑๕,๐๐๐
กิจกรรมนิสิตดีเด่น	พฤษภาคมถึงมิถุนายน ๒๕๕๘	๕๐๐	-	-	๕๐๐
กิจกรรมนิสิตคุณธรรม	๑๑ พฤษภาคม ๒๕๕๘	๑,๐๐๐	-	-	๑,๒๐๐
กิจกรรมปฐมนิเทศนิสิตใหม่ประจำปีการศึกษา ๒๕๕๘	๒๙ กรกฎาคม ๒๕๕๘	๑๒,๐๐๐	-	-	๑๒,๐๐๐
ด้านทำนุบำรุงศิลปะและวัฒนธรรม คณะทันตแพทยศาสตร์					
กิจกรรมรดน้ำขอพรเนื่องในวันสงกรานต์	๙ เมษายน ๒๕๕๘	๑๘,๐๐๐	-	-	๑๘,๐๐๐
กิจกรรมพัฒนาทักษะทางดนตรีไทย	๒ กรกฎาคมถึง ๕ สิงหาคม ๒๕๕๘	-	๘,๐๐๐	-	๘,๐๐๐
กิจกรรมบวงสรวงสมเด็จพระนเรศวรมหาราช	๖ สิงหาคม ๒๕๕๘	๒,๐๐๐	๗,๐๐๐	-	๙,๐๐๐
กิจกรรมวันไหว้ครูและสายสัมพันธ์ทันตแพทย์	๖ สิงหาคม ๒๕๕๘	๗,๐๐๐	๕,๐๐๐	-	๑๒,๐๐๐



ตารางที่ ๑๗ แสดงรายละเอียดโครงการ/กิจกรรมพัฒนานิสิต ประจำปี พ.ศ. ๒๕๕๘ (ต่อ)

โครงการ/กิจกรรม	ระยะเวลาดำเนินโครงการ/กิจกรรม	งบประมาณ			
		รายได้คณะฯ	กองกิจการนิสิต	อื่นๆ	รวม
กิจกรรมวันลอยกระทง	๑๔ พฤศจิกายน ๒๕๕๘	-	๑๒,๐๐๐	-	๑๒,๐๐๐
กิจกรรมคืนสู่เหย้า	๑๗ - ๒๐ ธันวาคม ๒๕๕๘	๒๐,๐๐๐	-	-	๒๐,๐๐๐
ด้านทำนุบำรุงศิลปะและวัฒนธรรม มหาวิทยาลัยนเรศวร					
โครงการปฐมนิเทศนิสิตใหม่ (Beginnimg Camp)	๑-๓ สิงหาคม ๒๕๕๘	-	-	-	-
โครงการบายศรีสู่ขวัญนิสิตใหม่ มหาวิทยาลัยนเรศวร	๓ สิงหาคม ๒๕๕๘	-	-	-	-
โครงการตักบาตรต้อนรับนิสิตใหม่ เทิดไท้องค์ราชินี	๙ สิงหาคม ๒๕๕๘	-	-	-	-
โครงการเปิดโลกกิจกรรม มหาวิทยาลัยนเรศวร	๒๒ สิงหาคม ๒๕๕๘	-	-	-	-
โครงการไหว้ครูมหาวิทยาลัย	๒๐ สิงหาคม ๒๕๕๘	-	-	-	-
โครงการร้องเพลงมหาวิทยาลัย ภาคภูมิใจนเรศวร (Power Cheer)	๓๐ สิงหาคมถึง ๖ กันยายน ๒๕๕๘	-	-	-	-
ด้านส่งเสริมวิชาการ					
กิจกรรมเสริมสร้างศักยภาพ นิสิตทันตแพทย์ก่อนการปฏิบัติงานวิชาชีพในคลินิก	๒๘ ธันวาคม ๒๕๕๘	๒๐,๐๐๐	-	-	๒๐,๐๐๐
ด้านบำเพ็ญประโยชน์					
กิจกรรมบำเพ็ญประโยชน์และรักษาสิ่งแวดล้อม	๑๗-๑๘ เมษายน ๒๕๕๘	-	๓๗,๐๐๐	-	๓๗,๐๐๐
ด้านส่งเสริมสุขภาพ					
กิจกรรม ฟ.ฟันเกมส์ ครั้งที่ ๑๒	๘ มกราคม ๒๕๕๘	๑๕,๐๐๐	-	-	๑๕,๐๐๐
กิจกรรมกีฬาสามสัมพันธ์ วิทยาศาสตร์สุขภาพ	๘ - ๑๕ มีนาคม ๒๕๕๘	๕,๐๐๐	-	-	๕,๐๐๐
กิจกรรม Dent league	๑๒ - ๑๕ ตุลาคม ๒๕๕๘	๑๐,๐๐๐	-	-	๑๐,๐๐๐

ตารางที่ ๑๗ แสดงรายละเอียดโครงการ/กิจกรรมพัฒนานิสิต ประจำปี พ.ศ. ๒๕๕๘ (ต่อ)

โครงการ/กิจกรรม	ระยะเวลาดำเนินโครงการ/กิจกรรม	งบประมาณ			
		รายได้คณะฯ	กองกิจการนิสิต	อื่นๆ	รวม
ด้านส่งเสริมและพัฒนางานสโมสรนิสิต					
เลือกตั้งคณะกรรมการสโมสรนิสิต	๑๖ มีนาคม ๒๕๕๘	๕๐๐	-	-	๕๐๐
กิจกรรมสัมมนาสโมสรนิสิต	๑๙, ๒๔ และ ๓๐ มิถุนายน ๒๕๕๘	-	๑๘,๙๐๐	-	๑๘,๙๐๐
ด้านส่งเสริมกิจกรรมนิสิต					
กิจกรรมพัฒนานิสิตด้านความเป็นผู้นำ	๒๗ กรกฎาคม ๒๕๕๘	๘,๐๐๐	-	-	๘,๐๐๐
กิจกรรมเปิดประตูสู่ทันตะ	๓๑ กรกฎาคม และ ๔-๕ และ ๗ สิงหาคม ๒๕๕๘	๔๐,๐๐๐	๔๐,๐๐๐	-	๘๐,๐๐๐



การวิจัย (รวมทั้งงานสร้างสรรค์)

แผนการพัฒนการวิจัย

คณะทันตแพทยศาสตร์ได้ดำเนินงานวิจัยที่ตอบสนองต่อเป้าหมายในการบริหารมหาวิทยาลัยที่จะเป็นมหาวิทยาลัยที่มุ่งสู่ความเป็นมหาวิทยาลัยแห่งนวัตกรรม (innovation based university) โดยการจัดตั้งองค์กรภายในแต่ละคณะฯ วิทยาลัย หรือสถาบัน มุ่งสร้างผู้นำทางการวิจัยภายใต้การสร้างพันธมิตร (partnership) และเครือข่าย (networking) กับสถาบันที่มีชื่อเสียงทั้งในและต่างประเทศ โดยจัดเงินรายได้ เน้นทุนสนับสนุนการวิจัยเพิ่มเติมจากแหล่งทุนอื่นเพื่อส่งเสริมให้อาจารย์ได้ผลิตงานวิจัยอย่างต่อเนื่อง และต้องได้รับการตีพิมพ์ผลงานวิจัย/ผลงานวิชาการในวารสารระดับชาติและระดับนานาชาติ โดยมีคณะกรรมการฝ่ายวิจัยเป็นผู้ดูแลบริหารงานวิจัยของคณะฯ ดังรายนามต่อไปนี้

คณะกรรมการฝ่ายวิจัย คณะทันตแพทยศาสตร์ มหาวิทยาลัยนเรศวร

(แต่งตั้ง ณ วันพุธที่ ๒๘ สิงหาคม ปีพุทธศักราช ๒๕๕๖)

๑. ศาสตราจารย์ (พิเศษ) ทันตแพทย์หญิง ดร.วิสาขะ ลิ้มวงศ์	ที่ปรึกษา
๒. คณบดีคณะทันตแพทยศาสตร์ (รองศาสตราจารย์ ทันตแพทย์ ดร.ทศพล ปิยะปัทมินทร์)	ที่ปรึกษา
๓. รองคณบดีฝ่ายวิจัย (ผู้ช่วยศาสตราจารย์ ทันตแพทย์หญิง ดร.วีรญา ตันทนาภรณ์กุล)	ประธานกรรมการ
๔. ตัวแทนสาขาวิชาทันตกรรมจัดฟัน	กรรมการ
๕. ตัวแทนสาขาวิชาชีววิทยาช่องปาก	กรรมการ
๖. ตัวแทนสาขาวิชาปริทันตวิทยา	กรรมการ
๗. ตัวแทนสาขาวิชาทันตกรรมประดิษฐ์	กรรมการ
๘. ตัวแทนสาขาวิชาทันตกรรมหัตถการ	กรรมการ
๙. ตัวแทนสาขาวิชาวิทยาเอ็นโดดอนท์	กรรมการ
๑๐. ตัวแทนสาขาวิชาศัลยศาสตร์ช่องปาก	กรรมการ
๑๑. ตัวแทนสาขาวิชาทันตกรรมวินิจฉัย	กรรมการ
๑๒. ตัวแทนสาขาวิชาทันตกรรมชุมชน	กรรมการ
๑๓. ประธานกรรมการห้องปฏิบัติการวิจัย	เลขานุการ
๑๔. นางสุทธิมาศ หยวกยง	ผู้ช่วยเลขานุการ
๑๕. นางสาวอัญชิสา บุญสาใจ	ผู้ช่วยเลขานุการ

โดยคณะกรรมการมีหน้าที่และความรับผิดชอบ ดังนี้

๑. บริหารงานวิจัย กำหนดนโยบายวิจัย และแผนกลยุทธ์ด้านงานวิจัยของคณะฯ
๒. สนับสนุนการดำเนินงานวิจัยของคณะฯ
๓. จัดทำและติดตามแผนปฏิบัติการกองทุนวิจัยของคณะฯ
๔. จัดหาทรัพยากรการเงินและปัจจัยเกี่ยวพันเพื่อสนับสนุนการวิจัย
๕. สนับสนุนการพัฒนาทรัพยากรต่างๆ ด้านการวิจัย

๖. พิจารณาโครงการวิจัยที่เสนอขอรับทุนอุดหนุนการวิจัยจากแหล่งทุนต่างๆ
๗. พิจารณาโครงการวิจัย คัดเลือก วิเคราะห์และสังเคราะห์งานวิจัยหรืองานสร้างสรรค์ เพื่อเผยแพร่สู่สาธารณชน
๘. สนับสนุนการเผยแพร่ผลงานวิจัยและงานสร้างสรรค์และการนำผลงานไปใช้ประโยชน์
๙. สนับสนุนการสร้างเครือข่าย/ความร่วมมือระหว่างนักวิจัยทั้งภายในและภายนอกคณะฯ
๑๐. สนับสนุนการจัดสิทธิบัตร การคุ้มครองสิทธิของงานวิจัยหรืองานสร้างสรรค์ให้แก่ักวิจัย
๑๑. ปฏิบัติหน้าที่อื่นๆ ตามที่ได้รับมอบหมาย

คณะทันตแพทยศาสตร์มีคณะกรรมการห้องปฏิบัติการวิจัย เพื่อดูแลบริหารการดำเนินงานของหน่วยวิจัยวิทยาศาสตร์ทางทันตแพทยศาสตร์ (Dental Science Research Center) ดังมีรายนามต่อไปนี้

คณะกรรมการห้องปฏิบัติการวิจัย คณะทันตแพทยศาสตร์ มหาวิทยาลัยนเรศวร

(ข้อมูล ณ วันที่ ๖ สิงหาคม ๒๕๕๘)

- | | |
|---|---------------------|
| ๑. ศาสตราจารย์พิเศษ ทันตแพทย์หญิง ดร.วิสาชะ ลิ้มวงศ์ | ที่ปรึกษา |
| ๒. คณบดีคณะทันตแพทยศาสตร์
(รองศาสตราจารย์ ทันตแพทย์ ดร.ทศพล ปิยะปัทมินทร์) | ที่ปรึกษา |
| ๓. รองคณบดีฝ่ายวิจัย
(ผู้ช่วยศาสตราจารย์ ทันตแพทย์หญิง ดร.วีรญา ตันทนาภรณ์กุล) | ที่ปรึกษา |
| ๔. อาจารย์ ดร.ประวีณ วยคฆานนท์ | ประธานกรรมการ |
| ๕. อาจารย์ ดร.จันทร์ทิภา จบศรี | รองประธานกรรมการ |
| ๖. อาจารย์ ทันตแพทย์หญิง ดร.นวภรณ์ จิตตภิรมย์ศักดิ์ | กรรมการ |
| ๗. รองศาสตราจารย์ ทันตแพทย์หญิง ดร.รัชดาภรณ์ เค้ามงคลกิจ | กรรมการ |
| ๘. ผู้ช่วยศาสตราจารย์ ทันตแพทย์ ดร.ไพบุลย์ จิตประเสริฐวงศ์ | กรรมการ |
| ๙. อาจารย์ ทันตแพทย์หญิง รัชวรรณ ตันศลารักษ์ | กรรมการ |
| ๑๐. อาจารย์ ทันตแพทย์ ดร.ชายแดน อินตะปา | กรรมการ |
| ๑๑. อาจารย์ ทันตแพทย์หญิง ดร.ณัฐธิดา ชะรัตรัมย์ | กรรมการ |
| ๑๒. อาจารย์ ทันตแพทย์ ดร.ธนพล ศรสวรรณ | กรรมการ |
| ๑๓. อาจารย์ ทันตแพทย์หญิง ดร.บุญทริกา ชื่นจิตกุลถาวร | กรรมการและเลขานุการ |
| ๑๔. นางสาวกุสุมา แจ่มดี | ผู้ช่วยเลขานุการ |
| ๑๕. นายสัญญา เจียมศักดิ์ | ผู้ช่วยเลขานุการ |
| ๑๖. นายนครินทร์ เชื้อนเพชร | ผู้ช่วยเลขานุการ |

โดยคณะกรรมการมีหน้าที่และความรับผิดชอบ ดังนี้

๑. จัดทำงบประมาณเครื่องมือวิจัยตามนโยบายของคณะฯ
๒. จัดทำงบดำเนินการของห้องปฏิบัติการวิจัย
๓. จัดทำคู่มือการใช้งานเครื่องมือวิจัย
๔. ฝึกอบรมการใช้งานเครื่องมือวิจัย
๕. อำนวยความสะดวกให้แก่ผู้วิจัย



หน่วยวิจัยฯ มีนักวิทยาศาสตร์ ซึ่งมีหน้าที่ดูแลรับผิดชอบเครื่องมือวิจัยและอำนวยความสะดวกแก่คณาจารย์ บุคลากร และนิสิต ได้แก่

นักวิทยาศาสตร์ปฏิบัติงานด้านจุลชีววิทยา จำนวน ๒ คน คือ

นางสุทธิมาส หยวกยง และนางสาวกุสุมา แจ่มดี

นักวิทยาศาสตร์ปฏิบัติงานด้านจุลกายวิภาคศาสตร์ จำนวน ๒ คน คือ

นายสัญญา เจียมศักดิ์ และนายสรพงษ์ วงษ์น้อย

นักวิทยาศาสตร์ปฏิบัติงานด้านเพาะเลี้ยงเซลล์และเนื้อเยื่อ จำนวน ๓ คน คือ

นางสาวนิรัชชา ไชยสมบูรณ์ นางสาววันวิสา พิ्लीก และนายธนากร บุญเกิด

นักวิทยาศาสตร์ปฏิบัติงานด้านอนุพันธุศาสตร์และชีวโมเลกุล จำนวน ๓ คน คือ

นางสาวนิรัชชา ไชยสมบูรณ์ นางสาววันวิสา พิ्लीก และนายธนากร บุญเกิด

นักวิทยาศาสตร์ปฏิบัติงานด้านชีววัสดุและนาโนเทคโนโลยี จำนวน ๒ คน คือ

นายนครินทร์ เชื้อนเพชร และนายประกอบ เต็มใจ

นอกจากนี้ หน่วยวิจัยฯ ประกอบด้วยหน่วยย่อย ๒ หน่วยได้แก่ หน่วยวิจัยชีววิทยาช่องปากและพันธุศาสตร์ และหน่วยวิจัยชีววัสดุและนาโนเทคโนโลยี ซึ่งมีการจัดหาเครื่องมือเพื่อเพิ่มศักยภาพของงานวิจัยดังนี้

หน่วยวิจัยชีววิทยาช่องปากและพันธุศาสตร์ ประกอบด้วยห้องปฏิบัติการเฉพาะทาง ดังนี้

๑. ห้องปฏิบัติการจุลกายวิภาคศาสตร์ (Histology laboratory) เป็นห้องปฏิบัติการรองรับงานด้านจุลกายวิภาคศาสตร์ได้แก่ การเตรียมเนื้อเยื่อในรูปแบบ paraffin section และ frozen section รวมถึงการให้บริการตัดชิ้นเนื้อส่งตรวจจากโรงพยาบาลทันตกรรมและหน่วยงานอื่นๆ และจัดทำตัวอย่างศึกษาเพื่อใช้ประกอบการเรียนการสอนของนิสิต ห้องปฏิบัติการวิจัยจุลกายวิภาคศาสตร์ มีเครื่องมือ ประกอบด้วย

- ๑.๑ เครื่องตัดตัวอย่างที่จุดเยือกแข็ง (Cryostat)
- ๑.๒ เครื่องตัดชิ้นเนื้อฮิสโต (Rotary microtome)
- ๑.๓ เครื่องเตรียมชิ้นเนื้ออัตโนมัติ (Automatic tissue processor)
- ๑.๔ เครื่องหล่อปลอกพาราฟิน (Paraffin embedding machine)
- ๑.๕ เครื่องอุ่นพาราฟิน (Paraffin dispenser)
- ๑.๖ เครื่องอุ่นสไลด์ (Slide warmer)
- ๑.๗ เครื่องให้ความร้อน (Hot plate)
- ๑.๘ อ่างควบคุมอุณหภูมิ (Water bath)
- ๑.๙ ตู้อบด้วยความร้อน (Oven)
- ๑.๑๐ เครื่องดูดสูญญากาศ (Vacuum vane pump)
- ๑.๑๑ เครื่องดูดจ่ายสารละลายอัตโนมัติ (Micropipette)
- ๑.๑๒ ตู้ดูดควันชนิดไม่มีท่อ (Ductless fume hood)
- ๑.๑๓ ตู้เก็บสารเคมีแบบระบายได้ (Ventilated chemical storage cabinet)
- ๑.๑๔ กล้องจุลทรรศน์ (Binocular microscope)

๒. ห้องปฏิบัติการเตรียมตัวอย่างสำหรับกล้องจุลทรรศน์อิเล็กตรอน (Electron microscopic laboratory) เนื่องด้วยงานวิจัยของคณะทันตแพทยศาสตร์ มีความจำเป็นต้องใช้กล้องจุลทรรศน์อิเล็กตรอน ทั้งชนิดส่องผ่าน (Transmission Electron Microscope: TEM) และชนิดส่องกราด (Scanning Electron Microscope: SEM) พร้อมเครื่องมือวิเคราะห์ธาตุ (Energy Dispersive System: EDS) เพื่อเป็นการประหยัดงบประมาณแผ่นดิน เนื่องจากเป็นครุภัณฑ์ที่ราคาแพง ในเบื้องต้นจึงจะขอความอนุเคราะห์ใช้กล้องจุลทรรศน์อิเล็กตรอนที่คณะวิทยาศาสตร์ แต่คณะทันตแพทยศาสตร์ ยังคงมีความจำเป็นในเรื่องการเตรียมตัวอย่างจึงได้จัดหาครุภัณฑ์เพื่อการเตรียมตัวอย่างเป็น ๒ กลุ่ม คือ เครื่องมือเตรียมตัวอย่างเพื่อใช้ SEM และเครื่องมือเตรียมตัวอย่างเพื่อใช้ TEM ซึ่งมีเครื่องมือประกอบด้วย

- ๒.๑ เครื่องทำเนื้อเยื่อแห้ง (Critical point drier)
- ๒.๒ เครื่องฉาบทอง (Sputter coater)
- ๒.๓ เครื่องตัดชิ้นเนื้อ (Ultramicrotome)
- ๒.๔ มีดเพชร (Diamond knife)
- ๒.๕ เครื่องตัดใบมีดแก้ว (Knife maker)
- ๒.๖ ตู้เก็บตัวอย่างกันความชื้น (Electronic dry cabinet)
- ๒.๗ กล้องจุลทรรศน์สเตอริโอ (Zoom stereo microscope)
- ๒.๘ ชุดไฟ optical fiber สำหรับกล้องสเตอริโอ (optical fiber system for stereo microscope)
- ๒.๙ เครื่องแผ่นความร้อนและกวนสารละลาย (Hot plate and magnetic stirrer)

๓. ห้องปฏิบัติการเพาะเลี้ยงเซลล์และเนื้อเยื่อ (Cell and tissue culture laboratory)

เป็นห้องปฏิบัติการเพื่อการเพาะเลี้ยงเซลล์ (cell culture) และการเพาะเลี้ยงเนื้อเยื่อ (tissue culture) เพื่อการวิเคราะห์ทางเซลล์ชีววิทยา (cell biology) ซึ่งประกอบด้วยเครื่องมือดังต่อไปนี้

- ๓.๑ ตู้บเพาะเลี้ยงเชื้อแบบใช้ CO₂ (Carbondioxide incubator)
- ๓.๒ ตู้ปฏิบัติการปลอดเชื้อ (Biological safety cabinet)
- ๓.๓ กล้องจุลทรรศน์หัวกลับเพื่อดูเซลล์ (Inverted microscope)
- ๓.๔ ชุดถ่ายภาพอัตโนมัติจากกล้องจุลทรรศน์ (Automatic camera system)
- ๓.๕ อ่างควบคุมอุณหภูมิ (Water bath)
- ๓.๖ เครื่องดูดจ่ายสารละลายอัตโนมัติ (Micropipette)
- ๓.๗ เครื่องดูดจ่ายสาร ๘ ช่อง (Multichannel micropipette)
- ๓.๘ เครื่องเขย่าผสมสารละลาย (Vortex mixer)
- ๓.๙ ด้ามจับปิเปต (Mobile pipetting aid)
- ๓.๑๐ เครื่องปั่นเหวี่ยงความเร็วสูง (High speed centrifuge)

๔. ห้องปฏิบัติการเพาะเลี้ยงตัวอ่อน (Whole embryo culture laboratory) เป็นห้องปฏิบัติการเพาะเลี้ยงตัวอ่อน (embryo) เพื่อการศึกษาการเจริญของศีรษะและใบหน้า (craniofacial development) รวมทั้งพยาธิสภาพต่างๆ ซึ่งประกอบด้วยเครื่องมือดังต่อไปนี้

- ๔.๑ ตู้บ Embryo culture system
- ๔.๒ ตู้บเพาะเลี้ยงเชื้อแบบใช้ CO₂ (Carbondioxide incubator)
- ๔.๓ ตู้ปฏิบัติการปลอดเชื้อ (Biological safety cabinet)



- ๔.๔ ชุดกล้องจุลทรรศน์สเตอริโอ พร้อมชุดไฟ (Stereomicroscope with optical fiber)
- ๔.๕ เครื่องดูดจ่ายสารละลายอัตโนมัติ (Micropipette)
- ๔.๖ เครื่องดูดสุญญากาศ (Vacuum vane pump)
- ๔.๗ ตะเกียงแก๊สอัตโนมัติ (Bunsen burner)
- ๔.๘ กล้องจุลทรรศน์หัวกลับเพื่อดูเซลล์ (Inverted microscope)
- ๔.๙ กล้องผ่าตัด (Surgical microscope)

๕. ห้องปฏิบัติการอณูพันธุศาสตร์และชีวโมเลกุล (Molecular biology and genetic laboratory) เป็นห้องปฏิบัติการเพื่อการวิจัยระดับชีวโมเลกุล เพื่อการวิเคราะห์ดีเอ็นเอ อาร์เอ็นเอ การแสดงออกของยีน โปรตีน สารหลังจากเซลล์และเนื้อเยื่อ รวมถึงการศึกษาวิจัยที่มีความเกี่ยวข้องและสัมพันธ์กับงานทางด้านพันธุศาสตร์ ซึ่งประกอบด้วย เครื่องมือดังนี้

- ๕.๑ เครื่องเพิ่มสารพันธุกรรม (Thermal cycler, PCR)
- ๕.๒ เครื่องเพิ่มสารพันธุกรรมในสภาพจริง (Real-time PCR)
- ๕.๓ เครื่องวัดปริมาณสารพันธุกรรมชนิดละเอียด (Nanodrop)
- ๕.๔ เครื่องอ่านไมโครเพลทด้วยแสงยูวี-วิซิเบิล (Microplate reader)
- ๕.๕ เครื่องวิเคราะห์เจล (Gel documentation system)
- ๕.๖ เครื่องถ่ายทอดยีนส์เข้าสู่นิวเคลียส (Electroporator)
- ๕.๗ เครื่องเคลื่อนย้ายโมเลกุลของโปรตีนและสารพันธุกรรมด้วยกระแสไฟฟ้า (Trans-blot semi dry transfer and electrophoretic machine)
- ๕.๘ เครื่องจ่ายกระแสไฟฟ้าแรงสูง สำหรับวิเคราะห์โปรตีน (High-voltage power supply)
- ๕.๙ เครื่องอิเล็กโตรโฟรีซิส (Electrophoresis apparatus)
- ๕.๑๐ ตู้แสงสีขาวและแสงอัลตราไวโอเล็ต (UV-white transilluminator)
- ๕.๑๑ ตะเกียงแสงยูวี (UV lamp)
- ๕.๑๒ เครื่องไฮบริไดเซชัน (Hybridizer)
- ๕.๑๓ เครื่องปั่นเหวี่ยงความเร็วสูง (High speed centrifuge)
- ๕.๑๔ ตู้แช่ -๘๐ (-๘๐ °C freezer)
- ๕.๑๕ ตู้แช่ -๒๐ (-๒๐ °C freezer)
- ๕.๑๖ ตู้ควบคุมอุณหภูมิต่ำ (Laboratory refrigerator)
- ๕.๑๗ ชุดถังไนโตรเจนเหลว (Liquid nitrogen tank)
- ๕.๑๘ เครื่องทำแห้งภายใต้สุญญากาศ (Freeze Dryer)
- ๕.๑๙ ชุดเครื่องชั่ง ๒ ตำแหน่ง (Analytical balance, ๒ decimal numeral system)
- ๕.๒๐ ชุดเครื่องชั่ง ๕ ตำแหน่ง (Analytical balance, ๕ decimal numeral system)
- ๕.๒๑ เครื่องเขย่าแบบแนวตั้ง (Vertical shaker)
- ๕.๒๒ เครื่องเขย่าสารแบบแนวราบ (Orbital shaker)
- ๕.๒๓ เครื่องเขย่าผสมสาร (Vortex mixer)
- ๕.๒๔ เครื่องให้ความร้อนหลอดทดลองแบบแห้ง (Dry bath)
- ๕.๒๕ เครื่องแผ่นความร้อนและกวนสารละลาย (Hot plate stirrer)
- ๕.๒๖ เครื่องมือศึกษาการเคลื่อนของเซลล์ (Boyden's chamber)
- ๕.๒๗ เครื่องดูดความชื้น (Dehumidifier)

- ๕.๒๘ เครื่องเก็บค่าอุณหภูมิและความชื้น (Temperature and humidity data logger)
- ๕.๒๙ เครื่องทำความสะอาดด้วยแรงสั่น (Ultrasonic cleaner)
- ๕.๓๐ เครื่องดูดจ่ายสารละลายอัตโนมัติ (Micropipettes)
- ๕.๓๑ ด้ามจับปิเปต (Mobile pipetting aid)
- ๕.๓๒ ตู้ปฏิบัติการงานพีซีอาร์ (Biosafety PCR cabinet)
- ๕.๓๓ อ่างควบคุมอุณหภูมิพร้อมเขย่าระบบน้ำวน (Circulating water bath shaker)
- ๕.๓๔ ชุดถ่ายภาพระบบ Chemiluminescence
- ๕.๓๕ เครื่องเตรียมตัวอย่างทำให้เซลล์แตกโดยคลื่นเสียงความถี่สูง (Ultrasonic processor)

๖. ห้องปฏิบัติการจุลชีววิทยา (Microbiology laboratory) เป็นห้องปฏิบัติการเพาะเชื้อจุลินทรีย์ที่เจริญเติบโตในสภาวะที่มีออกซิเจน (aerobic) และเจริญเติบโตได้ในสภาวะที่ปราศจากออกซิเจน (anaerobic) การวิจัยทางจุลชีววิทยาซึ่งมีเครื่องมือประกอบด้วย

- ๖.๑ ตู้ปฏิบัติการงานและบ่มเพาะเชื้อชนิดไร้ออกซิเจน (Anaerobic chamber)
- ๖.๒ ภาชนะเพาะเลี้ยงแบคทีเรียในสภาวะไร้ออกซิเจน (Anaerobic jar)
- ๖.๓ ตู้ปฏิบัติการปลอดเชื้อ (Biological safety cabinet)
- ๖.๔ ตู้กรองอากาศชนิดเป่าลมตามแนวตั้ง (Laminar air flow cabinet)
- ๖.๕ ตู้บ่มเพาะเลี้ยงเชื้อแบบใช้ CO₂ (Carbondioxide incubator)
- ๖.๖ ตู้บ่มพร้อมเขย่า (Shaking incubator)
- ๖.๗ ตู้บ่ม (Incubator)
- ๖.๘ อ่างควบคุมอุณหภูมิแบบเขย่าไป-กลับ (Shaking water bath)
- ๖.๙ เครื่องนึ่งความดันไอ (Autoclave)
- ๖.๑๐ ตู้อบด้วยความร้อน (Hot air oven)
- ๖.๑๑ เครื่องสเปกโตรโฟโตมิเตอร์ (Spectrophotometer)
- ๖.๑๒ เครื่องชั่งทศนิยม ๓ ตำแหน่ง (Analytical balance, ๓ decimal numerical system)
- ๖.๑๓ เครื่องวัดความเป็นกรด-ด่างของสารละลาย (pH meter)
- ๖.๑๔ เครื่องเหวี่ยงหนีศูนย์กลางชนิดไมโคร (Microcentrifuge)
- ๖.๑๕ เครื่องดูดจ่ายสารละลายอัตโนมัติ (Micropipette)
- ๖.๑๖ เครื่องนับโคโลนี (Colony counter)
- ๖.๑๗ ตู้แช่ -๒๐ (-๒๐ °C freezer)
- ๖.๑๘ ด้ามจับปิเปต (Mobile pipetting aid)
- ๖.๑๙ เครื่องเขย่าผสมสาร (Vortex mixer)
- ๖.๒๐ เครื่องแผ่นความร้อนและกวนสารละลาย (Hot plate and magnetic stirrer)
- ๖.๒๑ เครื่องดูดจ่ายสารละลายอัตโนมัติสำหรับดูดของเหลวชนิด (Positive displacement pipette)
- ๖.๒๒ กล้องจุลทรรศน์ สำหรับดูงานไบรท์ฟิลด์และเฟสคอนทราสต์ (Phase contrast microscope)



หน่วยวิจัยชีววัสดุและนาโนเทคโนโลยี เป็นห้องปฏิบัติการสำหรับวิเคราะห์คุณสมบัติของวัสดุทันตกรรม ตัวอย่างเช่น ค่ามอดูลัส ความแข็งแรง ความเค้น และความเครียด ในลักษณะแรงดึง (tension) แรงกด (compression) แรงดัดโค้ง (bending) แรงเฉือน (shearing) และความล้า (fatigue) ประกอบด้วย

- ๑.๑ เครื่องทดสอบคุณสมบัติของวัสดุทันตกรรม (Universal testing machine)
- ๑.๒ เครื่องทดสอบความแข็งผิววัสดุ (Microhardness tester)
- ๑.๓ เครื่องตัดเนื้อเยื่อแข็ง (Macrotome)
- ๑.๔ เครื่องขัดชิ้นงานโลหะ (Power head and grinder polisher)
- ๑.๕ เครื่องขัดตัวอย่างชิ้นงาน (Grinding and polishing machine)
- ๑.๖ เครื่องวัดความแน่นของรากเทียม (Implant stability measurement)
- ๑.๗ ชุดเครื่องควบคุมอุณหภูมิร้อน-เย็นเป็นจังหวะ (Thermo cycling machine)
- ๑.๘ ตู้ควบคุมอุณหภูมิและความชื้นสัมพัทธ์ (Temperature and humidity controlled chamber)
- ๑.๙ ปั๊มดูดจ่ายสารละลายแบบรีดท่อ (Peristaltic pump)
- ๑.๑๐ เครื่องเวอร์เนียระบบดิจิทัล (Digital vernier caliper)
- ๑.๑๑ กล้องจุลทรรศน์สเตอริโอขนาดเล็กและชุดไฟ (Zoom stereo microscope and optical fiber system)
- ๑.๑๒ เครื่องแผ่นความร้อนและกวนสารละลาย (Hot plate and magnetic stirrer)
- ๑.๑๓ ตู้ควบคุมอุณหภูมิต่ำ (Cool Incubator)
- ๑.๑๔ ตู้อบความร้อน (Oven)

นอกจากนี้คณะทันตแพทยศาสตร์ยังมีห้องปฏิบัติการกลาง (central laboratory) ที่ประกอบด้วยเครื่องมือที่ใช้ร่วมกันของหน่วยปฏิบัติการเฉพาะทางทุกหน่วย ดังนี้

๑. ห้องปฏิบัติการกลาง ประกอบด้วยเครื่องมือ ดังนี้

- ๑.๑ เครื่องวัดปริมาณไอออน (Ion selective electrode and pH meter)
- ๑.๒ เครื่องวัดความเข้มข้นของไอออน (Fluoride ion meter)
- ๑.๓ เครื่องทำความสะอาดด้วยแรงสั่น (Ultrasonic cleaner)
- ๑.๔ ตู้ดูดความชื้นอัตโนมัติ (Electronic dry cabinet)
- ๑.๕ เครื่องปั่นเหวี่ยงหนีศูนย์กลางขนาดเล็ก (Centrifuge)
- ๑.๖ ชุดแผ่นความร้อนและกวนสารละลาย (Hot plate and magnetic stirrer)
- ๑.๗ เครื่องสเปกโตรโฟโตมิเตอร์ (Spectrophotometer)
- ๑.๘ เครื่องชั่งทศนิยม ๔ ตำแหน่ง (Analytical balance, ๔ decimal numerical system)
- ๑.๙ เครื่องชั่งไม่ต่ำกว่า ๒ จุดทศนิยม (Analytical balance, ๒ decimal numerical system)
- ๑.๑๐ เครื่องดูดจ่ายสารละลายโดยอัตโนมัติ (Micropipette)
- ๑.๑๑ ตู้อบด้วยความร้อน (Hot air oven)
- ๑.๑๒ เครื่องปิดผนึกซอง (Automatic sealer)
- ๑.๑๓ เครื่องเขย่าผสมสารละลาย (Vortex mixer)
- ๑.๑๔ ด้ามจับปิเปต (Mobile pipetting aid)

๒. ห้องปฏิบัติการกล้องจุลทรรศน์ (Microscopic laboratory) ประกอบด้วยกล้องจุลทรรศน์หลายชนิด ประกอบด้วยเครื่องมือ ได้แก่

๒.๑ กล้องจุลทรรศน์เพื่อการวิเคราะห์ (Analytical light microscope)

๒.๒ กล้องจุลทรรศน์เรืองแสง (Fluorescence microscope)

๒.๓ ชุดถ่ายภาพจากกล้องจุลทรรศน์แบบใช้ฟิล์ม (Automatic camera system: Film)

๒.๔ ชุดถ่ายภาพอัตโนมัติจากกล้องจุลทรรศน์ พร้อมโปรแกรมวิเคราะห์ภาพ (Automatic camera system)

๓. หน่วยผลิตน้ำ น้ำเป็นองค์ประกอบสำคัญที่จะทำให้การวิจัยประสบผลสำเร็จ คณะทันตแพทยศาสตร์ได้ตระหนักในเรื่องนี้ จึงได้จัดทำหน่วยจ่ายน้ำสะอาด ดังต่อไปนี้

๓.๑ เครื่องทำน้ำบริสุทธิ์ชนิดกลั่น ๒ ครั้ง (Double distilled water)

๓.๒ เครื่องผลิตน้ำบริสุทธิ์แบบ HPLC/UF hybrid ปราศจากอออน (HPLC/UF hybrid water purifier)

๓.๓ เครื่องผลิตน้ำบริสุทธิ์แบบรีเวอร์สออสโมซิส (Reverse osmosis water purifier)

๓.๔ เครื่องผลิตน้ำสำหรับล้างเครื่องมือ (Glassware washer water purifier)

๓.๕ เครื่องทำน้ำแข็งเกล็ด (Ice maker)

๔. ห้องปฏิบัติการล้างเครื่องมือ ประกอบด้วยเครื่องมือ ได้แก่

๔.๑ เครื่องทำความสะอาดด้วยแรงสั่น (Sonicator)

๔.๒ ตู้อบด้วยความร้อน (Hot air oven)

๔.๓ เครื่องนึ่งฆ่าเชื้อจุลินทรีย์ ชนิดตั้งพื้น (Autoclave)

ผลงานวิจัย

๑. ผลงานวิจัยของอาจารย์

๑.๑ งบประมาณรายได้มหาวิทยาลัยนเรศวร ประจำปีงบประมาณ ๒๕๕๘ มีอาจารย์และบุคลากรได้รับทุนอุดหนุนการวิจัย จำนวน ๖ โครงการ ดังตารางที่ ๑๘

ตารางที่ ๑๘ รายละเอียดโครงการวิจัยจากงบประมาณรายได้ของมหาวิทยาลัยนเรศวร
ปีงบประมาณ ๒๕๕๘

ลำดับ	ชื่อโครงการวิจัย	ผู้วิจัย	งบประมาณ (บาท)
๑	ผลของสารสกัดจากเปลือกมังคุดต่อการผลิตซีซีแอล๓ และอินเตอร์ลิวคิน-๘ โดยเซลล์โมโนไซต์ของมนุษย์	ผศ.ทพญ.ดร.อิชยา เขี่ยมวัฒนา	๑๕๐,๐๐๐
๒	การสังเคราะห์อนุภาคนาโนเงินแบบชีวภาพด้วยสมุนไพรไทยและคุณสมบัติต้านแบคทีเรียในช่องปาก	อ.ทพญ.ดร.สิทธิพลินทร์ สุวรรณกุล	๑๕๐,๐๐๐
๓	ผลของกระสายยาคลอเฮกซิดีนร่วมกับโซเดียมเปอร์บอเรตต่อการรั่วซึมของเรซินคอมโพสิตในการฟอกสีฟันไม่มีชีวิต	ผศ.ทพญ.ดร.พีรยา ภูอภิชาติดำรง	๕๐,๐๐๐

ตารางที่ ๑๘ รายละเอียดโครงการวิจัยจากงบประมาณรายได้ของมหาวิทยาลัยนเรศวร
ปีงบประมาณ ๒๕๕๘ (ต่อ)

ลำดับ	ชื่อโครงการวิจัย	ผู้วิจัย	งบประมาณ (บาท)
๔	ฤทธิ์ต้านเชื้อราและ ความเป็นพิษต่อเซลล์สร้างเส้นใยเหืองของสารสกัดลิกแนนส์ จากผลสมอพิเภกแห้ง	อ.ทพญ.ดร.มยุรชฎี พิพัฒภาสกร	๑๔๙,๙๐๐
๕	เปรียบเทียบค่าใช้จ่ายต่อประสิทธิผลในการลดภาวะเนื้อฟันไวเกิน ระหว่างวิธีแปร่งฟันร่วมกับการนวดด้วยยาสีฟันลดอาการเสียวฟัน และวิธีทาสารอุดต่อเนื้อฟัน	อ.ทพ.รณยุทธ ชาญสมาริ	๑๐๐,๐๐๐
๖	เปรียบเทียบผลของการแปร่งฟันเพียงอย่างเดียวและการแปร่งฟันร่วมกับการนวด ด้วยยาสีฟันลดอาการเสียวฟันในการลดภาวะเนื้อฟันไวเกิน	อ.ทพญ.รัชชู ชาญสมาริ	๑๐๐,๐๐๐

๒. ผลงานวิจัยของนิสิต

คณะทันตแพทยศาสตร์ตระหนักถึงความสำคัญของการศึกษาวิจัย จึงมีการสนับสนุนให้อาจารย์ บุคลากรและนิสิตทำวิจัย โดยในกระบวนการจัดการเรียนการสอนได้กำหนดให้นิสิตชั้นปีที่ ๕ และ ๖ เรียนรู้ กระบวนการศึกษาและดำเนินการวิจัย นิสิตสามารถเลือกปัญหาที่สนใจเพื่อการวิจัย โดยได้รับความเห็นชอบ จากอาจารย์ที่ปรึกษา ซึ่งในปีงบประมาณ ๒๕๕๘ (ตุลาคม ๒๕๕๗ ถึงกันยายน ๒๕๕๘) คณะ ทันตแพทยศาสตร์ได้จัดสรรงบประมาณกองทุนวิจัย ส่วนงบประมาณรายได้คณะทันตแพทยศาสตร์ ให้เป็น ทุนอุดหนุนโครงการวิจัยสำหรับนิสิต ทุนละ ๕,๐๐๐ บาท จำนวน ๒๐ โครงการ รวมเป็นเงิน ๑๐๐,๐๐๐ บาท (หนึ่งแสนบาทถ้วน) รายละเอียดดังตารางที่ ๑๙

ตารางที่ ๑๙ จำนวนผลงานวิจัยของนิสิตชั้นปีที่ ๖ ในปีงบประมาณ ๒๕๕๘

ลำดับ	หัวข้อ	รายชื่อ นิสิต	รายชื่ออาจารย์ที่ปรึกษา
๑	การศึกษาผลของสารสกัดหยาบจาก ใบทุเรียนเทศต่อเซลล์มะเร็งศีรษะ และลำคอชนิดสควมัสใน ห้องปฏิบัติการ	นายสันติสุข สมบูรณ์ นายอังกร เขาเทิน นายชัชชน เสนาวิน นายสรรพากร ทวิสกุลรัตน์	ผศ.ทพ.ไพโรจน์ ศรีอรุณ
๒	การศึกษาการเพิ่มประสิทธิผลในการ ห้ามเลือดของไคโตซานด้วยกรด ทรานเนซามิคและสารสกัดจากใบ สาบเสือในหนูทดลอง	นายภคิติก รักษาเกียรติ นายธิตี โชติรังสรรค์ นางสาวพิมพ์ชนก โอสถประสิทธิ์ นางสาวนิโลบล เอี่ยมเย็น	ผศ.ทพ.ไพโรจน์ ศรีอรุณ
๓	ภาวะแทรกซ้อนจากการถอนฟัน กรามล่างซี่ที่สามในโรงพยาบาล ทันตกรรม คณะทันตแพทยศาสตร์ มหาวิทยาลัยนเรศวร ในระหว่าง พ.ศ.๒๕๕๐-๒๕๕๘	นางสาววิภาดา ทองสุข นายสรรพลีรี อินทรสุด นายพอล จอมมูล นางสาวสุทธิอ่อนงค์ จำปีเจริญสุข	ผศ.ทพญ.ลลิตกร พรหมมา

ตารางที่ ๑๙ จำนวนผลงานวิจัยของนิสิตชั้นปีที่ ๖ ในปีงบประมาณ ๒๕๕๘ (ต่อ)

ลำดับ	หัวข้อ	รายชื่อนิสิต	รายชื่ออาจารย์ที่ปรึกษา
๔	การศึกษาฤทธิ์ต้านแบคทีเรียของสารสกัดหยาบจากใบเตยหอม (Pandanus amaryllifolius Roxb.) ต่อเชื้อสเตรปโตคอคคัส มีแทนส์และสเตรปโตคอคคัส แชนกิวนิส	นางสาวชนิดา เกษมศรี นางสาวฐาปนันท์ พุ่มกาญจน์ นางสาวแพรวอำพัน เกตรา	อ.ทพญ.ดร.สุทธิพลินทร์ สุวรรณกุล
๕	การศึกษาความสัมพันธ์อัตราการผลิตพบคราบจุลินทรีย์และหินน้ำลายใต้เหงือกและการพบ DNA ของเชื้อ <i>Porphyromonas gingivalis</i>	นายชิวิต ศิริเดชะ นางสาวภักชนม โรจจวัฒน์ นายเอกภาพ พัทธยาธรรม นางสาววิรัชญา เชิดจ้อหอ	ผศ.ทพญ.ดร.สดีไส วิโรจนศักดิ์ อ.ดร.จันทร์ทิภา จบศรี (อาจารย์ที่ปรึกษาร่วม)
๖	การศึกษาประโยชน์และความพึงพอใจของผู้ใช้งานโปรแกรมจองยูนิตออนไลน์ สาขาทันตกรรมประดิษฐ์ โรงพยาบาลทันตกรรมมหาวิทยาลัยนเรศวร	นายจตุพล กั้นชัยภูมิ นายปรัชญ์ชวิน เหลลาหทัยอรุณ นายปลุกานต์ ธรรมสอน นายศิริภูมิ ภูมิสวัสดิ์	อ.ทพญ.ดร.นวกรณ์ จิตตภิรมย์ศักดิ์
๗	การศึกษาความชุกและปัจจัยโน้มน้าวในการเกิดโรคปากอักเสบเหตุฟันเทียมในผู้ใส่ฟันเทียมที่มารับการรักษาที่โรงพยาบาลทันตกรรมมหาวิทยาลัยนเรศวร	นางสาวดวงกมล นมะหุต นางสาวธิดารัตน์ กล้วยไม้ ณ อยุธยา นางสาวพิชชา ดรณพันธ์ นางสาวณัฐธิการ์ แสงนิล	รศ.ทพญ.ดร.รัชดาภรณ์ เค้ามงคลกิจ
๘	ความต้องการศึกษาต่อของนักศึกษาทันตแพทย์ชั้นปีที่ ๖ ในประเทศไทย	นางสาวนวนิตย์ ชินวิภาส นางสาวรชชา พิริยคุณธร นางสาวภรณิดา ภู่ประเสริฐ	อ.ทพญ.ชนิดา โพธิ์ดี
๙	ผลของฮอโมนเพศหญิงต่อการแสดงออกของเมทริกซ์เมทัลโลโปรตีนเอส-๑, -๘ และ -๙ ในเซลล์ไฟโบรบลาสต์จากเหงือกมนุษย์	นางสาวเบญจรัตน์ กอนโกชน์ นายกรวิชญ์ แสงธาราทิพย์ นางสาวยศวดี สิทธิศร นางสาวณหทัย นนทะโคตร	ผศ.ทพ.ดร.ไพบุลย์ จิตประเสริฐวงศ์
๑๐	การศึกษาความชุกและสภาวะทันตสุขภาพของผู้ป่วยปากแห้ง เพดานโหว่ในเด็กนักเรียนจังหวัดพิษณุโลก ประเทศไทย	นางสาวภาณุกานต์ จิตตะปุตตะ นายปิยชาติ ใจชุ่ม นายนันทกร ภาวศุทธิกุล นายกานต์ เสียงเรืองแสง	อ.ทพญ.พรสุดา หน่อไชย อ.ทพญ.ดร.จุฑารัตน์ ฉิมเรือง (อาจารย์ที่ปรึกษาร่วม)
๑๑	การศึกษาการพัฒนาตำรับน้ำยาแช่ฟันเทียมจากสารสกัดสมอพิเภกที่มีฤทธิ์ลดปริมาณเชื้อแคนดิดาอัลบิแคนส์บนอะคริลิกเรซินที่ใช้ทำฐานฟันเทียม	นางสาวธัญพร แสงเงิน นางสาวรสสุคนธ์ คำหอม นางสาวบุญฤดีตา โพธิ์ปาน นางสาวโสภภาพรรณ บัวประเสริฐ	อ.ทพญ.ดร.มยุรชฎี พิพัฒภัสกร



ตารางที่ ๑๙ จำนวนผลงานวิจัยของนิสิตชั้นปีที่ ๖ ในปีงบประมาณ ๒๕๕๘ (ต่อ)

ลำดับ	หัวข้อ	รายชื่อนิสิต	รายชื่ออาจารย์ที่ปรึกษา	
๑๒	การเปรียบเทียบการรับรู้และความเข้าใจข้อมูลการดูแลสุขภาพผู้ป่วยโรคปากแห้งเพดานโหว่ในกลุ่มผู้ดูแลระหว่างทำให้ความรู้แบบดั้งเดิมและการใช้สื่อสำเร็จรูป	นางสาวอังศุมาลิน นางสาวณัฐชาวดีพร นางสาวสัจจาพร นายเพชร	หลากสุขถม บุญเกิด ทิพกร ชมภูณุกุลรัตน์	ผศ.ทพ.ดร.อนุพันธ์ สิทธิโชคชัยวุฒิ
๑๓	ผลของโมเลกุลแคลเซียมฟอสเฟตระดับนาโนในเส้นใยขึ้นรูประดับนาโนที่สลายตัวได้ทางชีวภาพต่อการยึดเกาะของเซลล์สร้างกระดูก	นางสาวธัญธิดา นางสาวกรรณิกา นางสาวรัชนิกร	แก่นไชย รุ่งแสง กัลยา	อ.ดร.ประวีณ วยัคนานนท์ อ.ทพญ.ดร.กรชนก วยัคนานนท์ (อาจารย์ที่ปรึกษาร่วม) อ.ดร.นพวรรณ ไม้ทอง (อาจารย์ที่ปรึกษาร่วม)
๑๔	ผลของการกลั้วปากด้วยน้ำมันมะพร้าวต่อสภาพเหงือก จำนวนแบคทีเรียที่พบในน้ำลายและปริมาณคราบจุลินทรีย์ที่พบในช่องปาก	นางสาวอัญชลิ นางสาวบุญยาพร นางสาวปิยนันท์ นางสาวเจนรัชยา	นาครินทร์ บุญยศิวาพงศ์ ศรีสถาพร แก้วแจ้ง	อ.ดร.จันทร์ทิภา จบศรี ผศ.ทพญ.ดร.สดี ไวโรจนศักดิ์ (อาจารย์ที่ปรึกษาร่วม)
๑๕	ผลของเมทฟอร์มมีนต่อความมีชีวิตของเซลล์สร้างเส้นใยปริทันต์มนุษย์	นางสาวณัฐณิชา นางสาวสุกมล นายชาตธนนต์ นายนवल	จินดาทะเล พรมมาก คันธหัตถ์ โกมุทธนชาติ	อ.ทพญ.ดร.สุวิมล เจตนาเชี่ยวชาญกิจ
๑๖	การเข้าถึงบริการทางทันตกรรมและการดูแลสุขภาพช่องปากของผู้สูงอายุภาวะพึ่งพา อำเภอเมือง จังหวัดพิษณุโลก	นางสาวเกียรตินิศา นางสาวสาวิตรี นางสาวอวิศา	วงศรียา รัตนธีราธร ชาญเนติกิจ	อ.ทพญ.ดร.สุภาพร แสงอ่วม
๑๗	การศึกษาชุกและปัจจัยที่มีผลต่อการติดเชื้อแคนดิดาชนิดต่างๆ ในช่องปากในกลุ่มผู้ป่วยเบาหวานชนิดที่ ๒	นางสาวสุภาณี นางสาวสิตา นางสาวมาศจุฑา	เจียมอนุกุลกิจ สนธยาสถาพร ศิริวัฒน์	ผศ.ทพ.ดร.ภัชพรพล สำเนียง
๑๘	การศึกษาเปรียบเทียบการยึดติดของเชื้อแคนดิดา อัลบิแคนส์ บนฐานฟันเทียมชนิดอะคริลิกเรซิน (ในห้องปฏิบัติการ)	นางสาวชนกานต์ นางสาวธัญวรรณ นางสาวนริสา นายปกป้อง	ธิตยุกต์ สุพรรณวิวัฒน์ พึงสำราญ กลิ่นสุภา	อ.ทพญ.หทัยรัตน์ เลชะธนะ
๑๙	ผลการต้านเชื้อแบคทีเรียสเตรปโตคอคคัส มีวแทนส์ ของสารสกัดจากเปลือกกล้วยหอมทองดิบ	นายชนานันท์ นางสาวณัฐชยา นางสาวพิมพ์ชนก นางสาวธันย์ชนก	ภูขวัญเมือง ต้นสุกสวัสดีกุล พรวนคำ ชวะวิทย์	อ.ทพญ.รัชชัญ ชาญสมานธี
๒๐	ความเป็นพิษของซีเมนต์อุดคลองรากฟัน ๔ ชนิด ต่อเซลล์เอ็นไอดีปริทันต์ของมนุษย์และเซลล์	นางสาววรรณิศา นางสาวรติพร นางสาวธันย์ชนก	ธรรมชัย สุภสิริ โทธศักดิ์	อ.ทพ.ภาณุภัทร ภูมิภัทราคม

การประชุมสัมมนาด้านการวิจัย

การประชุมสัมมนาด้านการวิจัยของคณะจัดทำขึ้นภายใต้แผนปฏิบัติการประจำปี ๒๕๕๘ โดยมีความสอดคล้องกับพันธกิจด้านการวิจัยของมหาวิทยาลัยนเรศวร จำนวน ๖ โครงการ ดังตารางที่ ๒๐

**ตารางที่ ๒๐ การประชุมสัมมนาด้านการวิจัย ของคณะทันตแพทยศาสตร์
ในปีงบประมาณพ.ศ. ๒๕๕๘**

ลำดับ	ชื่อโครงการ	ระยะเวลาดำเนินโครงการ	ผู้เข้าร่วมโครงการ	งบประมาณที่เบิกจ่าย	ประเภทเงิน
๑	โครงการสัมมนาเชิงวิชาการ วันวิจัยคณะทันตแพทยศาสตร์	๒๐ กุมภาพันธ์ ๒๕๕๘	อาจารย์ ๔๐ คน เจ้าหน้าที่ ๓๐ คน นิสิต ๖๐ คน	๒๗,๔๙๘	แผ่นดิน รายได้
๒	โครงการอบรมเชิงปฏิบัติการ การทำงานวิจัยทางคลินิก	๑๕ พฤษภาคม ๒๕๕๘	อาจารย์ ๒๐ คน เจ้าหน้าที่ ๑๑ คน	๑๑,๑๗๕	แผ่นดิน รายได้
๓	โครงการอบรมเชิงปฏิบัติการ เรื่อง การนำสถิติไปใช้ใน งานวิจัย	๓๐ มีนาคม ๒๕๕๘	อาจารย์ ๑๔ คน เจ้าหน้าที่ ๑๖ คน นิสิต ๗๓ คน	๑๕,๙๖๕	แผ่นดิน รายได้
๔	โครงการอบรมเชิงปฏิบัติการ เรื่อง แนวทางการขอรับรอง จริยธรรมการวิจัยในมนุษย์	๓๑ มีนาคม ๒๕๕๘	อาจารย์ ๑๗ คน เจ้าหน้าที่ ๑๓ คน นิสิต ๗๓ คน	๑๗,๔๖๕	แผ่นดิน รายได้
๕	โครงการประชุมวิชาการ นเรศวรวิจัย คณะทันต แพทยศาสตร์	๒๒-๒๓ กรกฎาคม ๒๕๕๘	เจ้าหน้าที่ ๓๘ คน นิสิต ๖๘ คน	-	-

การเผยแพร่ผลงานวิชาการและวิจัย

ในปี พ.ศ.๒๕๕๘ คณาจารย์คณะทันตแพทยศาสตร์ มีผลงานวิจัยหรือวิชาการที่ได้ตีพิมพ์เผยแพร่ในวารสารวิชาการระดับชาติ และระดับนานาชาติ

๑. การเผยแพร่ผลงานระดับชาติ จำนวน ๒ ผลงาน ดังตารางที่ ๒๑

ตารางที่ ๒๑ ผลงานวิชาการและวิจัยที่ได้ตีพิมพ์เผยแพร่ในวารสารวิชาการระดับชาติ

ลำดับ	ชื่อเรื่อง	ผู้เขียน	ชื่อวารสาร
๑	ผลของเคอร์เซตินต่อความมีชีวิตและการตายแบบอะพอโทสิสของเซลล์อออสทีโอซาร์โคมาของมนุษย์ชนิด U2-Os ในห้องปฏิบัติการ	ผศ.ทพญ.ดร.รุ่งอรุณ เกரியังไกร	เชียงใหม่ทันตแพทยสาร
๒	ปัจจัยที่สัมพันธ์กับการเข้าถึงบริการทันตกรรมของผู้สูงอายุในเขตภาคเหนือตอนล่าง ประเทศไทย	อ.ทพญ.ดร.สุภาพร แสงอ่วม	เชียงใหม่ทันตแพทยสาร

๒. การเผยแพร่ผลงานระดับนานาชาติ จำนวน ๒๔ ผลงาน ดังตารางที่ ๒๒

ตารางที่ ๒๒ ผลงานวิชาการและวิจัยที่ได้ตีพิมพ์เผยแพร่ในวารสารวิชาการระดับนานาชาติ

ลำดับ	ชื่อเรื่อง	ผู้เขียน	ชื่อวารสาร
๑	Effect of tooth bleaching agents on protein content and mechanical properties of dental enamel	อ.ทพญ.ดร.ณัฐธิดา ชะรัตรัมย์	Acta Biomaterialia
๒	Association of Hyposalivation with Oral Function, Nutrition, and Oral Health in Visual Impaired Patient	ผศ.ทพ.ดร.ภัชรพล สำเนียง	International Journal Prevention Dentistry
๓	Fabrication and In Vitro In Vivo Performance of Mucoadhesive Electrospun Nanofiber Mats Containing α -Mangostin	รศ.ทพญ.ดร.รัชดาภรณ์ เค้ามงคลกิจ	AAPS PharmSciTech
๔	Fast releasing oral electrospun PVP/CD nanofiber mats of taste-masked meloxicam	รศ.ทพญ.ดร.รัชดาภรณ์ เค้ามงคลกิจ	International Journal of Pharmaceutics
๕	A pilot study on characterization of articulatory movements during fricative /s/ sound in an anterior open-bite subject: A tooth-visualized ๓-T magnetic resonance imaging video evaluation	อ.ทพญ.ดร.กุลธิดา นันทยานนท์	Journal of the World Federation of Orthodontists
๖	Prevalence and Distribution of Dental anomalies in Thai Orthodontic Patients	ผศ.ทพญ.ดร.วีรญา ตันทนาภรณ์กุล	International Journal of Medical and Health Sciences
๗	Halloysite nanotube incorporation into adhesive systems—effect on bond strength to human dentin	ทพ.ดร.เจษฎา ผลาสุข	Clinical Oral Investigations
๘	Green tea catechin inhibits the activity and neutrophil release of Matrix Metalloproteinase-๙	ทพ.ดร.เจษฎา ผลาสุข	Journal of Traditional and Complementary Medicine
๙	Fabrication of mucoadhesive chitosan coated polyvinylidone/cyclodextrin/ctotrimazole sandwich patches for oral candidiasis	รศ.ทพญ.ดร.รัชดาภรณ์ เค้ามงคลกิจ	Carbohydrate Polymers
๑๐	Female sex hormones modulate <i>Porphyromonas gingivalis</i> lipopolysaccharide-induced Toll-like receptor signaling in primary human monocytes	ผศ.ทพ.ดร.ไพบูลย์ จิตประเสริฐวงศ์	Journal of Periodontal Research

ตารางที่ ๒๒ ผลงานวิชาการและวิจัยที่ได้ตีพิมพ์เผยแพร่ในวารสารวิชาการระดับนานาชาติ (ต่อ)

ลำดับ	ชื่อเรื่อง	ผู้เขียน	ชื่อวารสาร
๑๑	The efficacy of polycaprolactone/hydroxyapatite scaffold in combination with mesenchymal stem cells for bone tissue engineering	อ.ทพญ.ดร.บุณทริกา ชื่นจิตกุลถาวร	Journal of biomedical materials research(Part A)
๑๒	Pyoderma gangrenosum-like oral ulcerations in an elderly patient	รศ.ทพญ.ดร.รัชดาภรณ์ เค้ามงคลกิจ	Gerodontology
๑๓	Development of a community-based oral healthcare model for Thai dependent older people	อ.ทพญ.ดร.ทิพย์ฤทัย ประยูรวงศ์	Gerodontology
๑๔	Oral Health Care Situation of Dependent Older People : Older Health Care Stakeholders' Perspective	อ.ทพญ.ดร.ทิพย์ฤทัย ประยูรวงศ์	Gerontol Geriatr Research
๑๕	Mucoadhesive electrospun chitosan-based mats for dental caries prevention	รศ.ทพญ.ดร.รัชดาภรณ์ เค้ามงคลกิจ	Carbohydrate Polymers
๑๖	Fabrication of a novel scaffold of clotrimazole-microemulsion-containing nanofibers using an electrospinning process for oral candidiasis applications.	รศ.ทพญ.ดร.รัชดาภรณ์ เค้ามงคลกิจ	Colloids and surfaces B : biointerface
๑๗	Inhibitory Effect of Alpha-Mangostin on Adhesion of Candida Albicans to Denture Acrylic	รศ.ทพญ.ดร.รัชดาภรณ์ เค้ามงคลกิจ	The Open Dentistry Journal
๑๘	Effects of design parameters on fracture resistance of glass simulated dental crowns	อ.ทพ.ดร.ธนพล ศรีสุวรรณ	Dental Materials
๑๙	Hypoxia enhances the effect of lipopolysaccharide-stimulated IL- β expression in human periodontal ligament cells	อ.ทพญ.ดร.จิตติมา พุ่มกลิ่น	Odontology
๒๐	Oral Malodor and Its Related Factors in Edentate Elderly with and without Dentures	ผศ.ทพ.ดร.ภัชชพรพล สำเนียง	International Journal of Clinical Preventive Dentistry
๒๑	Relationship of Nutritional Status with Oral Health Status in Visual Impairment	ผศ.ทพ.ดร.ภัชชพรพล สำเนียง	Makara Journal Health Research

ตารางที่ ๒๒ ผลงานวิชาการและวิจัยที่ได้ตีพิมพ์เผยแพร่ในวารสารวิชาการระดับนานาชาติ (ต่อ)

ลำดับ	ชื่อเรื่อง	ผู้เขียน	ชื่อวารสาร
๒๒	Fabrication and Evaluation of Nanostructured Herbal Oil/Hydroxypropyl- β -Cyclodextrin/Polyvinylpyrrolidone Mats for Denture Stomatitis Prevention and Treatment	รศ.ทพญ.ดร.รัชดาภรณ์ เค้ามงคลกิจ	AAPS PharmSciTech
๒๓	Differences in Velopharyngeal Structure during Speech among Asians Revealed by ๓- Tesla Magnetic Resonance Imaging Movie Mode	อ.ทพญ.ดร.กุลธิดา นันทยานนท์	BioMed Research International
๒๔	Deacetylation affects the physical properties and bioactivity of acemannan, an extracted polysaccharide from Aloe vera	อ.ทพญ.ดร.สุวิมล เจตนาเชี่ยวชาญกิจ	Carbohydrate Polymers

๓. การเผยแพร่ผลงานสืบเนื่องจากการประชุม จำนวน ๑ ผลงาน ดังตารางที่ ๒๓

ตารางที่ ๒๓ ผลงานวิชาการและวิจัยที่ได้ตีพิมพ์ในวารสารสืบเนื่องจากการประชุม

ลำดับ	ชื่อเรื่อง	ผู้เขียน	ชื่อวารสาร	ชื่องานประชุม
๑	The Capacity of Perceived Coping Self-Efficacy in Adolescents with Repaired Cleft Lip and Cleft Palate	อ.ทพญ.ดร.จุฑารัตน์ ฉิมเรือง	The Asian Conference on Psychology & the Behavioral Sciences	The Asian Conference on Psychology & the Behavioral Sciences ๒๐๑๕

การบริการทางวิชาการสู่สังคม

คณะทันตแพทยศาสตร์ มีปณิธานด้านการบริการวิชาการแก่สังคม ที่จะดูแลทันตสุขภาพของ ประชากรภาคเหนือตอนล่าง โดยมีเป้าประสงค์เพื่อเป็นศูนย์กลางการประชาสัมพันธ์ข้อมูลข่าวสาร และบริการ วิชาการทางทันตกรรมในเขตภาคเหนือตอนล่าง รวมถึงเป็นผู้นำในการให้บริการทางทันตกรรมแก่ประชากรใน เขตนี้ ในปีพ.ศ.๒๕๕๘ คณะฯ จัดให้มีการบริการวิชาการสู่สังคมแก่ชุมชนใกล้เคียงมหาวิทยาลัยและประชาชน ในเขตภาคเหนือตอนล่าง ทั้งการให้ความรู้และการรักษาโรคในช่องปาก คณะทันตแพทยศาสตร์ได้ปฏิบัติงาน ด้านบริการวิชาการสู่สังคม รวม ๒๘ โครงการ และ ๒๗ กิจกรรม สรุปรวมจำนวนผู้รับบริการทางทันตกรรม จากโครงการของโรงพยาบาลทั้งหมด ๓๒,๐๖๖ ราย จากแผนงานคณะกรรมการบริการวิชาการสู่สังคมซึ่งทำ หน้าที่ดูแลรวบรวมงานบริการวิชาการสู่สังคมโดยแบ่งเป็น ๒ ด้าน ได้แก่ การให้บริการทันตกรรมแก่ประชาชน ทั่วไป และการให้บริการวิชาการความรู้ทางวิชาการ

๑. การให้บริการทันตกรรมแก่ประชาชนทั่วไป

๑.๑ โรงพยาบาลทันตกรรมให้บริการทางทันตกรรมแก่ประชาชนทั่วไป ประจำปี พ.ศ.๒๕๕๘

โรงพยาบาลทันตกรรม คณะทันตแพทยศาสตร์ ได้เปิดให้บริการทางทันตกรรมแก่ประชาชนในเขต พื้นที่ภาคเหนือตอนล่าง โดยมีบุคลากรที่เป็นผู้เชี่ยวชาญในการรักษาทางทันตกรรมหลากหลายสาขา และมี วิทยาการที่ทันสมัย มีศักยภาพและประสิทธิภาพในการดูแลรักษาผู้ป่วยเป็นอย่างดี โดยเปิดให้บริการในเวลา ราชการ ทุกวันจันทร์ถึงวันศุกร์ ตั้งแต่เวลา ๐๘.๓๐ - ๑๖.๓๐ นาฬิกา และนอกเวลาราชการ ทุกวันจันทร์ถึง วันศุกร์ ตั้งแต่เวลา ๑๗.๐๐ - ๒๐.๐๐ นาฬิกา และวันเสาร์ - อาทิตย์ ตั้งแต่เวลา ๐๙.๐๐ - ๑๗.๐๐ นาฬิกา สรุปรวมจำนวนผู้รับบริการโรงพยาบาลทันตกรรมในปี พ.ศ.๒๕๕๘ ดังรายละเอียดต่อไปนี้

ตารางที่ ๒๔ สรุปรวมจำนวนผู้รับบริการโรงพยาบาลทันตกรรมในปี พ.ศ.๒๕๕๘

เดือน	จำนวนผู้ป่วยมารับบริการ (ราย) ในเวลาราชการ	จำนวนผู้ป่วยมารับบริการ (ราย) นอกเวลาราชการ
มกราคม	๑,๕๐๐	๘๙๕
กุมภาพันธ์	๑,๑๑๔	๘๐๕
มีนาคม	๑,๒๒๘	๑,๒๐๕
เมษายน	๙๕๖	๙๔๑
พฤษภาคม	๓๓๗	๑,๑๔๗
มิถุนายน	๑,๐๔๕	๑,๑๒๐
กรกฎาคม	๑,๔๐๕	๑,๐๒๔
สิงหาคม	๑,๓๕๓	๑,๑๓๒
กันยายน	๑,๗๙๕	๑,๐๓๔
ตุลาคม	๑,๑๔๓	๑,๒๖๘
พฤศจิกายน	๙๑๗	๑,๒๘๖
ธันวาคม	๙๑๑	๘๖๕
รวมทั้งสิ้น	๑๓,๖๙๔	๑๒,๗๒๒



ตารางที่ ๒๕ จำนวนผู้ป่วยที่มารับบริการระหว่างเดือนมกราคม - ธันวาคม ๒๕๕๘

การรักษา	จำนวนผู้ป่วยที่มารับบริการระหว่างเดือนมกราคม - ธันวาคม ๒๕๕๘												รวมทั้งสิ้น
	ม.ค.	ก.พ.	มี.ค.	เม.ย.	พ.ค.	มิ.ย.	ก.ค.	ส.ค.	ก.ย.	ต.ค.	พ.ย.	ธ.ค.	
จัดฟัน	๑๔๒	๑๗๗	๑๘๓	๑๗๔	๔๑๑	๓๕๔	๒๒๗	๒๔๐	๒๖	๑๖๖	๑๐๒	๑๗๘	๒,๓๘๐
เด็ก	๒๗๘	๑๖๗	๙๓	-	-	๓๑๒	๓๕๐	๓๒๒	๒๔๔	๒๑๑	๑๘๘	๑๗๙	๒,๓๔๔
บดเคี้ยว	๙๓	๖๔	๑๒๐	๔๘	๑๐๗	๒๒	๑๖๑	๑๑๙	๕๐	๔๖	๗๒	๒๕	๙๒๗
ฟันปลอม	๑๑๔๑	๙๕๗	๑๓๕๘	๑๖๘๒	๓๐๒	๔๙๙	๑๓๓๑	๙๗๙	๔๑๓	๒๒๕	๒๘๘	๑๘๕	๙,๓๖๑
อุดฟัน	๘๙๖	๗๗๙	๑๐๓๘	๙๓๔	๓๔๙	๑๑๘	๖๖๔	๕๘๗	๑๘๓	๒๔๑	๒๕๖	๑๕๗	๖,๒๐๒
โรคเหงือก	๙๙๒	๙๐๕	๑๐๕๙	๘๖๓	๕๓๑	๑๒๙	๖๘๕	๙๙๕	๓๑๕	๒๒๗	๓๐๙	๑๑๙	๗,๑๒๙
รังสี	๘๑๙	๘๑๒	๑๒๑๑	๖๔๙	๒๕๖	๓๙๘	๗๔๑	๗๔๐	๕๒๙	๖๒๑	๕๑๒	๓๔๐	๗,๖๒๘
รักษารากฟัน	๔๒๗	๓๓๕	๖๑๗	๕๘๙	๒๒๗	๑๗๔	๕๖๒	๒๕๐	๗๖	๑๘๕	๑๙๓	๘๓	๓,๗๑๘
ตรวจ	๖๕๓	๔๐๖	๕๒๙	๓๘๙	๒๑๗	๓๑๙	๕๑๐	๕๕๐	๔๕๖	๓๓๒	๓๓๑	๓๐๐	๔,๙๙๒
ถอนฟัน	๔๐๙	๕๐๕	๖๗๑	๗๗๒	๑๓๘	๓๒๗	๖๔๔	๕๓๐	๓๔๗	๒๘๒	๓๕๓	๑๙๐	๑,๗๕๖
รวมทั้งสิ้น	๕,๘๕๐	๕,๑๐๗	๖,๘๗๙	๖,๑๐๐	๒,๕๓๘	๒,๖๕๒	๕,๘๗๕	๕,๓๑๒	๒,๖๓๙	๒,๕๓๖	๒,๖๐๕	๑,๗๕๖	๔๙,๘๔๙

๑.๒. โครงการบริการทันตกรรมภายใต้หน่วยทันตกรรมพระราชทาน มหาวิทยาลัยนครสวรรค์

๑.๒.๑ โครงการจัดบริการทันตกรรมเฉลิมพระเกียรติสมเด็จพระเทพรัตนราชสุดาฯ สยามบรมราชกุมารี

เนื่องในโอกาสวันคล้ายวันพระราชสมภพ สมเด็จพระเทพรัตนราชสุดาฯ สยามบรมราชกุมารี ๒ เมษายน ๒๕๕๘ และเพื่อสนองพระราชปราชญ์ของพระองค์ คณะทันตแพทยศาสตร์ มหาวิทยาลัยนครสวรรค์ จึงได้จัดโครงการสัมมนาทางวิชาการเชิงปฏิบัติการ เพื่อให้ความรู้ทางทันตกรรมพร้อมกับให้บริการทางทันตกรรมแก่ประชาชนทั่วไปในเขตอำเภอเมือง จังหวัดพิษณุโลก โดยไม่คิดค่าใช้จ่าย และมีผลการดำเนินงานดังรายละเอียดต่อไปนี้

ตารางที่ ๒๖ ผลการดำเนินงานโครงการจัดบริการทันตกรรมเฉลิมพระเกียรติสมเด็จพระเทพรัตนราชสุดาฯ สยามบรมราชกุมารี

ประเภทการให้บริการ								
ถอนฟัน	ผ่าฟันคุด	อุดฟัน	ขูดหินปูน	ปรึกษา	x-ray	เคลือบฟลูออไรด์	เคลือบหลุมร่องฟัน	รวมทั้งสิ้น
๑๐๑	๕๒	๑๖๙	๒๕๗	๑๐	๔๑	๑	๔	๖๓๕

จากผลการดำเนินงานโครงการปี พ.ศ. ๒๕๕๘ มีผู้มารับบริการทางทันตกรรมมากกว่าเป้าหมายที่ตั้งไว้จำนวน ๖๓๕ ราย (จากเป้าหมาย จำนวน ๒๐๐ ราย) เนื่องจากมีการประชาสัมพันธ์ประชาชนทั่วไปก่อนล่วงหน้า ๑ เดือน และประชาสัมพันธ์อย่างทั่วถึงในเขตพื้นที่ใกล้เคียง

๑.๒.๒ โครงการบริการทางทันตกรรมสำหรับผู้พิการ

คณะทันตแพทยศาสตร์ ตระหนักถึงความสำคัญ ในการให้บริการทางทันตกรรมแก่ประชาชนผู้ยากไร้ ในเขตภาคเหนือตอนล่าง ซึ่งใน ปี พ.ศ.๒๕๕๘ มุ่งเน้นเป้าหมายที่ประชากรกลุ่มผู้พิการ ซึ่งเป็นประชากรที่ เข้าถึงบริการได้ในสัดส่วนที่น้อย ทั้งนี้เพื่อให้กลุ่มผู้พิการมีทันตสุขภาพที่ดีขึ้น คณะทันตแพทยศาสตร์ จึงร่วมกับหน่วยทันตกรรมพระราชทาน มหาวิทยาลัยนเรศวรจัดให้บริการทางทันตกรรม ได้แก่ตรวจสุขภาพ ช่องปาก อุดฟัน ขูดหินปูน ถอนฟันและผ่าฟันคุด แก่กลุ่มผู้พิการ ในวันที่ ๒๙ เมษายน ๒๕๕๘ ณ โรงเรียน ท่งเสถียมนชนูปถัมภ์ อำเภอท่งเสถียม จังหวัดสุโขทัย และวันที่ ๓๐ เมษายน ๒๕๕๘ ณ โรงเรียนอนุบาลศรีนคร (ไทยรัฐอนุกุล) อำเภอศรีนคร จังหวัดสุโขทัย ซึ่งประเภผู้พิการที่เข้ารับบริการ แบ่งเป็น พิการทางการ เรียนรู้ และพิการทางการเคลื่อนไหว รายละเอียดดังต่อไปนี้

ตารางที่ ๒๗ จำนวนผู้รับบริการโครงการบริการทางทันตกรรมสำหรับผู้พิการ

สถานที่ปฏิบัติงาน	ประเภทการให้บริการ							รวมทั้งสิ้น
	ถอนฟัน	ผ่าฟันคุด	อุดฟัน	ขูดหินปูน	ปรึกษา	เคลือบฟลูออไรด์	เคลือบหลุมร่องฟัน	
ร.ร.ท่งเสถียมนชนูปถัมภ์	๗๕	๖	๗๔	๗๑	๓	๒	๙	๒๔๐
ร.ร.อนุบาลศรีนคร	๗๑	๒	๗๕	๗๓	๑	๓	๕	๒๓๐

จากผลการดำเนินงานโครงการ มีจำนวนผู้มารับบริการเป็นไปตามเป้าหมายที่ตั้งไว้ (รวมจำนวน ๔๗๐ ราย จากเป้าหมาย ๔๐๐ ราย) โดยมีจำนวนเพิ่มขึ้นเนื่องจากผู้ประสานงานพื้นที่ช่วยประสานงานและขอความอนุเคราะห์ไปยังผู้มีส่วนเกี่ยวข้องให้เน้นเรื่องการประชาสัมพันธ์ผู้พิการ รวมทั้งประชาชนทั่วไป

๑.๒.๓ โครงการหน่วยทันตกรรมพระราชทาน มหาวิทยาลัยนเรศวร

คณะทันตแพทยศาสตร์ร่วมกับหน่วยทันตกรรมพระราชทาน มหาวิทยาลัยนเรศวร ออกให้บริการทางทันตกรรมแก่ประชาชนทั่วไปในเขตพื้นที่ใกล้เคียงมหาวิทยาลัย ในวันที่ ๖ พฤษภาคม ๒๕๕๘ ณ วัดบ้านดงโคกขาม ต.บึงระมาณ อ.บางระกำ จ.พิษณุโลก

ตารางที่ ๒๘ จำนวนผู้รับบริการโครงการหน่วยทันตกรรมพระราชทาน มหาวิทยาลัยนเรศวร

ประเภทการให้บริการ							รวมทั้งสิ้น
ถอนฟัน	ผ่าฟันคุด	อุดฟัน	ขูดหินปูน	ปรึกษา	เคลือบฟลูออไรด์	เคลือบหลุมร่องฟัน	
๖๖	๔	๒๘	๔๕	๒	๑	๕	๑๕๑

จากผลการดำเนินงานโครงการ มีจำนวนผู้มารับบริการไม่เป็นไปตามเป้าหมายที่ตั้งไว้ (รวมจำนวน ๑๕๑ ราย จากเป้าหมาย ๒๐๐ ราย) เนื่องจากก่อนวันให้บริการมีฝนตกลมแรงพัดต้นไม้ล้มทับบ้านเรือน ประชากรหลายหลังคาเรือน ประกอบกับมีไฟฟ้าดับบางพื้นที่ด้วย ส่งผลให้มีผู้มารับบริการจำนวนน้อย

๑.๒.๔ โครงการบริการทันตกรรมเพื่อถวายเป็นพระราชกุศลแด่สมเด็จพระมหิตลาธิเบศร อดุลยเดชวิกรม พระบรมราชชนก

คณะทันตแพทยศาสตร์ร่วมกับหน่วยทันตกรรมพระราชทาน มหาวิทยาลัยนเรศวร จัดโครงการบริการทันตกรรมเพื่อถวายเป็นพระราชกุศลแด่สมเด็จพระมหิตลาธิเบศร อดุลยเดชวิกรม พระบรมราชชนก มีวัตถุประสงค์เพื่อถวายเป็นพระราชกุศลแด่สมเด็จพระมหิตลาธิเบศร อดุลยเดชวิกรม พระบรมราชชนก และเผยแพร่ให้ประชาชนทั่วไปได้ทราบถึงความสำคัญของวันมหิดล อีกทั้งยังเป็นการตรวจสอบสุขภาพทั่วไปและสุขภาพช่องปาก รวมถึงให้บริการทางทันตกรรม ได้แก่ อุดฟัน ขูดหินน้ำลาย ถอนและผ่าฟันคุด แก่ประชาชนทั่วไป โดยกิจกรรมเป็นการออกหน่วยบริการทางทันตกรรมของหน่วยทันตกรรมพระราชทาน มหาวิทยาลัยนเรศวร โครงการดำเนินการเมื่อวันที่ ๓๐ กันยายน ๒๕๕๘ ณ สถานสงเคราะห์คนไร้ที่พึ่งวังทอง อำเภอวังทอง จังหวัดพิษณุโลก มีจำนวนผู้รับบริการทางทันตกรรม ดังรายละเอียดต่อไปนี้

ตารางที่ ๒๙ จำนวนผู้รับบริการโครงการบริการทันตกรรมเพื่อถวายเป็นพระราชกุศลแด่สมเด็จพระมหิตลาธิเบศร อดุลยเดชวิกรม พระบรมราชชนก

ประเภทการให้บริการ					รวมทั้งสิ้น
ถอนฟัน	ผ่าฟันคุด	อุดฟัน	ขูดหินปูน	ปรึกษา	
๙๖	๓	๔๓	๑๐๙	๒๕	๒๗๖

จากผลการดำเนินงานโครงการมีผู้รับบริการ จำนวน ๒๗๖ คน ซึ่งเป็นผู้ยากไร้และมีข้อจำกัดในการเข้ารับบริการ มีผู้มารับบริการจำนวนเพิ่มขึ้นจากเดิม เมื่อเปรียบเทียบกับผลการดำเนินงานปี ๒๕๕๗ (จำนวน ๒๐๕ คน) เนื่องจากเปลี่ยนพื้นที่ให้บริการและพื้นที่ดังกล่าวมีประชากรอาศัยอยู่จำนวนประมาณ ๕๐๐ คน และส่วนใหญ่มีปัญหาสุขภาพช่องปากเป็นจำนวนมาก

๑.๒.๕ โครงการอบรมเชิงปฏิบัติการวันทันตสาธารณสุข

คณะทันตแพทยศาสตร์ จัดให้บริการทางทันตกรรมแก่ประชาชนทั่วไปในเขตจังหวัดพิษณุโลก เมื่อวันที่ ๒๑ ตุลาคม ๒๕๕๘ ณ โรงพยาบาลทันตกรรม คณะทันตแพทยศาสตร์ เนื่องในวันทันตสาธารณสุข เพื่อถวายเป็นพระราชกุศลแด่สมเด็จพระศรีนครินทราบรมราชชนนี “พระมารดาแห่งการทันตแพทย์ไทย” ดังรายละเอียดต่อไปนี้

ตารางที่ ๓๐ จำนวนผู้รับบริการโครงการอบรมเชิงปฏิบัติการวันทันตสาธารณสุข

ประเภทการให้บริการ						รวมทั้งสิ้น
ถอนฟัน	ผ่าฟันคุด	อุดฟัน	ขูดหินปูน	ปรึกษา	x-ray	
๙๖	๓	๔๓	๑๐๙	๒๕	๗๘	๓๕๔

จากผลการดำเนินงานโครงการ มีทันตแพทย์ผู้ให้บริการ จำนวน ๖๑ คน เจ้าหน้าที่ฝ่ายสนับสนุน ๕๕ คน นิสิตทันตแพทย์ช่วยงานบริการ ๘๖ คน มีผู้มารับบริการจำนวนเพิ่มขึ้นจากเดิมมาก เมื่อเปรียบเทียบกับผลการดำเนินงานปี ๒๕๕๗ (จำนวน ๕๖๕ คน) เนื่องจากมีการประชาสัมพันธ์ล่วงหน้าอย่างน้อย ๑ เดือน และเพิ่มช่องทางการประชาสัมพันธ์ เช่น สื่อทางวิทยุและโทรทัศน์ ป้ายหน้าคณะฯ

๑.๒.๖ โครงการฟันเทียมพระราชทาน ประจำปีงบประมาณ พ.ศ.๒๕๕๘

คณะทันตแพทยศาสตร์ เล็งเห็นว่าประชาชนในเขตพื้นที่ภาคเหนือตอนล่าง ยังคงประสบสภาพปัญหาการสูญเสียฟัน หรือมีปัญหาจากฟันสึกอย่างรุนแรงทั้งปาก ทำให้คุณภาพชีวิตด้อยลง อย่างไรก็ตามยังมีประชากรส่วนหนึ่งที่ยังคงไม่ได้รับการใส่ฟันเทียมเพื่อการรักษา เนื่องจากประชาชนเหล่านั้นยังคงขาดความรู้ความเข้าใจเกี่ยวกับประโยชน์ของฟันเทียมเพื่อการรักษาหรือยังคงมีเศรษฐฐานะยากไร้ หรือยังไม่ได้รับการบริการจากหน่วยงานสาธารณสุข ด้วยเหตุนี้ คณะทันตแพทยศาสตร์ มหาวิทยาลัยนเรศวร จึงมีความต้องการที่จะให้ความรู้ และให้การรักษาด้วยการใส่ฟันเทียมกับประชาชนที่ประสบปัญหาดังกล่าวว่ามีวัตถุประสงค์เพื่อบริการทันตกรรมแก่ประชาชนในเขตพื้นที่ภาคเหนือตอนล่าง มีโอกาสได้ใส่ฟันเทียมทดแทน โดยผู้ที่สูญเสียฟันมีคุณภาพชีวิตที่ดีขึ้น หลังจากได้รับการใส่ฟันเทียม โดยเป็นการให้บริการการใส่ฟันเทียมบางส่วนชนิดฐานพลาสติก หรือฟันเทียมทั้งปากชนิดฐานพลาสติกโดยไม่คิดค่าใช้จ่าย จากการให้บริการโดยอาจารย์ทันตแพทย์ร่วมกับนิสิตทันตแพทย์ชั้นปีที่ ๔ และ ๕ ดังรายละเอียดต่อไปนี้

ตารางที่ ๓๑ จำนวนผู้รับบริการโครงการฟันเทียมพระราชทาน ประจำปีงบประมาณ พ.ศ.๒๕๕๘

ประเภทการให้บริการรักษา	จำนวนผู้รับบริการ (คน)
ฟันเทียมบางส่วนแบบถอดได้ ชนิดฐานพลาสติก (TP)	๗๔

จากผลการดำเนินงานโครงการปี พ.ศ.๒๕๕๘ เมื่อเปรียบเทียบกับปีที่ผ่านมาจำนวนผู้รับบริการใส่ฟันเทียมเพิ่มขึ้น และมากกว่าเป้าหมายที่ตั้งไว้ในโครงการ (รวมจำนวน ๗๔ ราย จากเป้าหมาย จำนวน ๒๐ ราย) เนื่องจากมีการเพิ่มช่องทางการประชาสัมพันธ์มากขึ้น

๑.๒.๗ โครงการให้บริการทางทันตกรรมพระราชทานสำหรับนักเรียนชั้นประถมศึกษา ประจำปีงบประมาณ พ.ศ.๒๕๕๘

คณะทันตแพทยศาสตร์ ร่วมกับคลินิกทันตกรรมสำหรับเด็ก จัดให้บริการทันตกรรมแก่นักเรียนชั้นประถมศึกษาเขตตำบลในเมือง ตำบลท่าโพธิ์ และตำบลท่าทอง จังหวัดพิษณุโลก ให้บริการทางทันตกรรม ได้แก่ ตรวจสุขภาพช่องปาก ถ่ายภาพรังสี อุดฟัน ขูดหินปูน ถอนฟัน รักษาประสาทฟันน้ำนม ครอบฟันน้ำนม เคลือบฟลูออไรด์ เคลือบหลุมร่องฟันโดยไม่คิดค่าใช้จ่าย โดยมีวัตถุประสงค์เพื่อเฉลิมพระเกียรติและสนองพระราชประสงค์แด่พระบาทสมเด็จพระเจ้าอยู่หัว และสมเด็จพระนางเจ้าพระบรมราชินีนาถ สรุปผลการดำเนินงานโครงการ ดังรายละเอียดต่อไปนี้

ตารางที่ ๓๒ จำนวนผู้รับบริการโครงการให้บริการทางทันตกรรมพระราชทานสำหรับนักเรียนชั้นประถมศึกษา ประจำปีงบประมาณ พ.ศ.๒๕๕๘

ลำดับที่	รายชื่อโรงเรียน	จำนวนนักเรียน (ราย)
๑.	โรงเรียนวัดจุฬามณี	๓๓
๒.	โรงเรียนวัดพันปี	๘๐
๓.	โรงเรียนชุมชน ๑ วัดสะกัฒน์น้ำมัน	๔๗
๔.	โรงเรียนวัดกรับพวง	๒๙
๕.	โรงเรียนวัดคู้งวารี	๒๔
๖.	โรงเรียนบ้านคลองหนองเหล็ก	๒๙
๗.	โรงเรียนวัดศรีรัตนาราม (จุงนาง)	๓๕
จำนวนรวม		๒๗๗



ตารางที่ ๓๓ สรุปจำนวนผู้มารับบริการทางทันตกรรม

ประเภทการให้บริการรักษา	จำนวนผู้มารับบริการ (ราย)
ตรวจสุขภาพช่องปาก	๑๓๒
อุดฟัน	๓๘๐
ถอนฟัน	๙๖
ขูดหินปูน	๑๙
รักษาประสาทฟันน้ำนม	๙๙
เคลือบฟลูออไรด์	๓๒๑
ถ่ายภาพรังสี	๓๘๙
ครอบฟันน้ำนม	๑๔๙
หาคาบจุลินทรีย์	๒๘๒
เคลือบหลุมร่องฟัน	๔๓๓
รวมทั้งสิ้น	๒,๑๖๘

จากผลการดำเนินงานโครงการปี พ.ศ.๒๕๕๘ เมื่อเปรียบเทียบกับจากปีที่ผ่านมา มีผู้มารับบริการทางทันตกรรมสำหรับเด็กมากกว่าเป้าหมายที่ตั้งไว้อย่างต่อเนื่อง โดยปี พ.ศ.๒๕๕๗ มีผู้รับบริการรวมจำนวน ๑,๘๗๒ ราย ปี พ.ศ.๒๕๕๘ รวม ๒,๑๖๘ ราย (จากเป้าหมาย ๕๐๐ ราย) ทั้งนี้ เนื่องจากคณะฯ ได้เพิ่มช่องทางการเข้ารับบริการทางทันตกรรมสำหรับเด็ก เช่น มีการรับผู้ป่วยเพิ่มขึ้นจากกรณีมีได้นัดหมายล่วงหน้าและกรณีฉุกเฉิน ให้สามารถรับบริการได้ตามจำนวนนิสิตที่ลงปฏิบัติงาน

๑.๒.๘ โครงการหน่วยทันตกรรมพระราชทาน มหาวิทยาลัยนเรศวร : กิจกรรมวิจัยและบริการทันตกรรมแก่ผู้สูงอายุและผู้พิการ ประจำปีงบประมาณ พ.ศ.๒๕๕๘

คณะทันตแพทยศาสตร์ ร่วมกับหน่วยทันตกรรมพระราชทาน มหาวิทยาลัยนเรศวร ดำเนินกิจกรรมวิจัยและบริการทันตกรรมแก่ผู้สูงอายุและผู้พิการ โดยมีวัตถุประสงค์เพื่อส่งเสริมด้านทันตกรรมป้องกันแก่ผู้พิการ เพื่อให้กลุ่มผู้สูงอายุและผู้พิการสามารถดำรงชีพได้อย่างปกติ และมีคุณภาพชีวิตที่ดีขึ้น คณะทันตแพทยศาสตร์ จึงจัดกิจกรรมบริการทันตกรรมแก่กลุ่มผู้สูงอายุและกลุ่มผู้พิการทางการเรียนรู้ พิการทางสติปัญญา รายละเอียดดังต่อไปนี้

ตารางที่ ๓๔ จำนวนผู้มารับบริการกิจกรรมวิจัยและบริการทันตกรรมแก่ผู้สูงอายุและผู้พิการ ประจำปีงบประมาณ พ.ศ.๒๕๕๘

ประเภทการให้บริการ	จำนวนผู้มารับบริการ	
	ศูนย์การศึกษาพิเศษ มหาวิทยาลัยราชภัฏพิบูลสงคราม	ผู้พิการทางการมองเห็น สมาคมคนตาบอด จังหวัดพิษณุโลก
ถอนฟัน	๖	๑๘
อุดฟัน	๖	๑๘
ขูดหินปูน	๖	๑๘
ตรวจฟัน	๖	๑๘
X-ray	๖	๑๘
เคลือบฟลูออไรด์	๖	๑๘
เคลือบหลุมร่องฟัน	๖	๐
ผ่าฟันคุด	๒	๐
จำนวนรวม	๔๔	๑๐๘

จากผลการดำเนินงานโครงการดังกล่าว กลุ่มเป้าหมายเป็นไปตามวัตถุประสงค์ของโครงการ และมีจำนวนมากว่าเป้าหมายที่ตั้งไว้ ๑๕๒ ราย จากเป้าหมาย ๔๐ ราย และกลุ่มเป้าหมายสามารถดูแลสุขภาพช่องปากของตนเองได้ตามอัตภาพ เป็นไปตามวัตถุประสงค์ของโครงการ เนื่องจากได้มีการติดตามผลการรักษาหลังจากให้บริการทางทันตกรรมในระยะ ๓ เดือน

๑.๓ กิจกรรมการรับตรวจขึ้นเนื้อเพื่อการวินิจฉัย

คณะทันตแพทยศาสตร์ ให้บริการรับตรวจขึ้นเนื้อทางทันตกรรมเพื่อการวินิจฉัย อ่านผลโดยทันตแพทย์ผู้เชี่ยวชาญทางพยาธิวิทยาช่องปาก ในปี พ.ศ.๒๕๕๘ มีการส่งตรวจทั้งจากหน่วยงานภายนอกและภายใน รวมทั้งสิ้น ๙๐ ราย

ตารางที่ ๓๕ จำนวนผู้มารับบริการกิจกรรมการรับตรวจขึ้นเนื้อเพื่อการวินิจฉัย

ประเภทหน่วยงาน	จำนวนผู้รับบริการ (ราย)
หน่วยงานภายใน (โรงพยาบาลทันตกรรม)	๖๓
หน่วยงานภายนอก	๒๗
จำนวนรวม	๙๐

๑.๔ กิจกรรมบริการวิชาการตรวจสอบสุขภาพช่องปากและฟัน

โรงพยาบาลทันตกรรม มีกิจกรรมการให้บริการตรวจสอบสุขภาพช่องปากและฟันเพื่อการวินิจฉัย โดยการขอความอนุเคราะห์จากหน่วยงานภายนอก ในปี พ.ศ.๒๕๕๗ รายละเอียดดังต่อไปนี้

๑.๔.๑ ตรวจสอบสุขภาพช่องปากและฟันเด็ก ณ ศูนย์พัฒนาเด็กเล็กปฐมวัย คณะพยาบาลศาสตร์

ให้บริการตรวจสอบสุขภาพช่องปากและฟันเด็ก ในศูนย์พัฒนาเด็กเล็กปฐมวัย คณะพยาบาลศาสตร์ จำนวน ๖๖ คน เมื่อวันที่ ๒๖ กุมภาพันธ์ ๒๕๕๘ เวลา ๐๙.๓๐ – ๑๑.๓๐ นาฬิกา รายละเอียดดังต่อไปนี้

ตารางที่ ๓๖ จำนวนผู้รับบริการตรวจสอบสุขภาพช่องปากและฟันเด็ก ณ ศูนย์พัฒนาเด็กเล็กปฐมวัย คณะพยาบาลศาสตร์

ผลการตรวจสอบสุขภาพช่องปาก	จำนวนเด็กเล็กที่รับบริการ (ราย)
	๒๖ กุมภาพันธ์ ๒๕๕๘ ณ ศูนย์พัฒนาเด็กเล็กปฐมวัย คณะพยาบาลศาสตร์
ฟันยังไม่ขึ้น	๑
ไม่มีฟันผุ	๕๐
มีฟันผุ	๑๕
จำนวนรวม	๖๖

ตารางที่ ๓๗ สรุปคำแนะนำจากทันตแพทย์ภายหลังการรับบริการตรวจสอบสุขภาพช่องปาก

ประเภทคำแนะนำ	จำนวน (ราย)
เคลือบฟลูออไรด์	๔๔
เคลือบหลุมร่องฟัน	๘
อุดฟัน	๗
ใช้ไหมขัดฟันบริเวณซอกฟัน	๔๑
พบทันตแพทย์เพื่อรับคำแนะนำ	๓๑

๑.๔.๒ ตรวจสอบสุขภาพฟันนักเรียนใหม่ โรงเรียนสาธิตมหาวิทยาลัยนเรศวร

ให้บริการตรวจสอบสุขภาพฟันนักเรียนใหม่ จากโรงเรียนสาธิตมหาวิทยาลัยนเรศวร ตามโครงการกล้า
เสลา เทา-แสด ครั้งที่ ๙ ในวันที่ ๗ พฤษภาคม ๒๕๕๘ เวลา ๐๘.๓๐-๑๐.๓๐ นาฬิกา ณ โรงพยาบาลทันต
กรรม คณะทันตแพทยศาสตร์ จำนวนยอดผู้รับบริการทั้งสิ้น ๒๘๗ คน

ตารางที่ ๓๘ จำนวนผู้รับบริการตรวจสอบสุขภาพฟันนักเรียนใหม่ โรงเรียนสาธิตมหาวิทยาลัยนเรศวร

วัน/เดือน/ปี	สถานที่	จำนวนผู้รับบริการ (ราย)
๗ พ.ค. ๒๕๕๘	โรงพยาบาลทันตกรรม คณะทันตแพทยศาสตร์ มหาวิทยาลัยนเรศวร	๒๘๗

๑.๕ โครงการความร่วมมือกับสำนักงานหลักประกันสุขภาพแห่งชาติ

คณะทันตแพทยศาสตร์ ได้ดำเนินโครงการพัฒนา ดูแลรักษาฟันฟู การแก้ไขการพูด ทันตกรรมจัด
ฟันและการผ่าตัดสำหรับผู้ป่วยปากแหว่งเพดานโหว่ ในระบบหลักประกันสุขภาพถ้วนหน้า ประเภทรูปแบบ
การจัดการโรคเฉพาะของปากแหว่งเพดานโหว่ ในหน่วยที่ ๒ หน่วยบริการแก้ไข ฟันฟู ดูแลต่อเนื่องด้านทันต
กรรมจัดฟัน และโครงการทันตกรรมประดิษฐ์ และฟันปลอม ประจำปีงบประมาณ พ.ศ.๒๕๕๘ มีผู้ป่วยที่เข้ารับ
บริการโครงการ แบ่งเป็นประเภทการให้บริการรายละเอียดดังต่อไปนี้

ตารางที่ ๓๙ จำนวนผู้รับบริการโครงการความร่วมมือกับสำนักงานหลักประกันสุขภาพแห่งชาติ

ประเภทการให้บริการรักษา			
ทันตกรรมจัดฟัน	เพดานเทียม	ทันตกรรมประดิษฐ์และฟันปลอม	รวมทั้งสิ้น
๑๑	๑๒	๗๔	๙๗

จากผลการดำเนินงานโครงการดังกล่าว มีผู้ป่วยมารับบริการแก้ไข ฟันฟู ดูแลต่อเนื่องด้านทันตกรรม
จัดฟัน จำนวน ๕ คน เท่ากับปี พ.ศ.๒๕๕๗ เนื่องจากผู้ป่วยดังกล่าวเป็นผู้ป่วยปากแหว่งเพดานโหว่ที่จำเป็นต้อง
ดูแลต่อเนื่องด้านทันตกรรมจัดฟัน ส่วนผู้ป่วยโครงการมีจำนวนลดลงจากเดิมปี พ.ศ.๒๕๕๗ มีจำนวน ๑๐๒
ราย ปี พ.ศ.๒๕๕๘ มีจำนวน ๙๗ ราย

๑.๖ โครงการรากฟันเทียมเฉลิมพระเกียรติพระบาทสมเด็จพระเจ้าอยู่หัวเนื่องในโอกาสพระราชพิธีมหามงคลเฉลิมพระชนมพรรษา ๗ รอบ ๕ ธันวาคม ๒๕๕๔

คณะทันตแพทยศาสตร์ ร่วมกับสถาบันทันตกรรม กรมการแพทย์ จัดโครงการรากฟันเทียมเฉลิมพระ
เกียรติพระบาทสมเด็จพระเจ้าอยู่หัวเนื่องในโอกาสพระราชพิธีมหามงคลเฉลิมพระชนมพรรษา ๗ รอบ ๕
ธันวาคม ๒๕๕๔ ดำเนินการในปีงบประมาณ ๒๕๕๕ - ๒๕๕๙ โดยมีวัตถุประสงค์เพื่อเพิ่มประสิทธิภาพในการ
บดเคี้ยวของผู้สูงอายุ ผู้พิการ และผู้ด้อยโอกาสที่สูญเสียฟันทั้งปาก สามารถใช้ฟันเทียมได้ดีขึ้น เคี้ยวอาหาร
ได้อย่างมีประสิทธิภาพ มีสุขภาพและคุณภาพชีวิตที่ดีขึ้น โครงการเป็นการให้บริการผู้ป่วยด้วยรากฟันเทียม ๒
ตัวยึดฟันเทียมทั้งปากชิ้นล่าง ด้วย Ball attachment with Housing ในปี ๒๕๕๗ มีผู้เข้าร่วมโครงการจำนวน
๑๐ ราย มีผู้ป่วยที่ได้รับการฝังรากเทียมพร้อมใส่ฟันเทียมเรียบร้อยแล้วจำนวน ๕ ราย และมีผู้ป่วยที่ได้รับการ
ฝังรากเทียม และอยู่ระหว่างรอใส่ฟันเทียมจำนวน ๖ ราย

จากผลการดำเนินงานโครงการดังกล่าว มีผู้สนใจเข้าร่วมโครงการเป็นจำนวนมาก แต่ต้องได้รับการคัดกรองตามเกณฑ์ที่ตั้งไว้ ส่วนใหญ่เป็นความต้องการฝังรากฟันเทียมแบบ single implant ซึ่งไม่ใช่กลุ่มเป้าหมายของโครงการ

๑.๗ กิจกรรมการออกให้บริการชุมชนด้านทันตสุขภาพ เนื่องในวันเปิดโลกกิจกรรม มหาวิทยาลัยนเรศวร

กิจกรรมมีวัตถุประสงค์เพื่อประชาสัมพันธ์ข้อมูลการให้บริการทางทันตกรรมของโรงพยาบาล ตรวจสอบสุขภาพช่องปากแก่นิสิตชั้นปีที่ ๑ และจัดบอร์ดนิทรรศการให้ความรู้ด้านการดูแลสุขภาพช่องปาก ในวันเสาร์ที่ ๒๒ สิงหาคม ๒๕๕๘ เวลา ๐๘.๐๐ - ๑๒.๐๐ นาฬิกา ณ ลานกิจกรรม อาคารอเนกประสงค์ มหาวิทยาลัยนเรศวร มีนิสิตช่วยงานบริการจำนวน ๓๗ คน อาจารย์ทันตแพทย์ผู้ให้บริการ ๕ คน รายละเอียดการให้บริการมีดังต่อไปนี้

มีจำนวนผู้มารับบริการตรวจสุขภาพช่องปากและฟัน มีทั้งหมด ๑๗๔ คน จากการตรวจสุขภาพช่องปากและฟันพบว่าผู้ป่วยควรได้รับการรักษาต่อทางด้านทันตกรรม รายละเอียดดังต่อไปนี้

ตารางที่ ๔๐ กิจกรรมการออกให้บริการชุมชนด้านทันตสุขภาพ เนื่องในวันเปิดโลกกิจกรรม มหาวิทยาลัยนเรศวร

ประเภทคำแนะนำ	จำนวน (ราย)
ขูดหินปูน	๑๕๙
ถอนฟัน/ผ่าฟันคุด	๙๕
รักษารากฟัน	๕
จัดฟัน	๔
ครอบฟัน	๑
ตัดเหงือก	๑
ถ่ายภาพรังสี	๒
ถ่ายภาพรังสีฟันคุด	๒
อุดฟัน	๑๐๐

๑.๘ กิจกรรมการออกให้บริการชุมชนด้านทันตสุขภาพ

กิจกรรมมีวัตถุประสงค์เพื่อบริการตรวจสุขภาพช่องปากแก่ประชาชนและการให้คำปรึกษาแก่ประชาชน ให้ความรู้ทางด้านทันตสุขภาพ และเคลือบฟลูออไรด์แก่ประชาชนที่มารับบริการและแจกแผ่นพับประชาสัมพันธ์โรงพยาบาลทันตกรรม และเพื่อให้คณะทันตแพทยศาสตร์ มหาวิทยาลัยนเรศวร ได้เป็นที่รู้จักในฐานะศูนย์กลางความรู้ทางวิชาการและการให้บริการทางทันตสุขภาพในเขตจังหวัดภาคเหนือตอนล่าง โครงการจัดในวันเสาร์ที่ ๑๐ มกราคม ๒๕๕๘ เวลา ๐๗.๓๐ - ๑๗.๐๐ นาฬิกา ณ กองบิน ๔๖ จังหวัดพิษณุโลก สรุปผลการออกให้บริการ รายละเอียดดังต่อไปนี้

ผู้เข้ารับบริการตรวจฟัน มีทั้งหมด ๒๙๗ คน แบ่งเป็นผู้ใหญ่ ๑๗ คน และ ผู้ป่วยเด็ก ๒๖๒ คน ดังนี้

ตารางที่ ๔๑ ข้อมูลผู้ป่วยประเภทเด็ก ๒๖๒ คน

ประเภท/รายละเอียด	จำนวน
เด็กให้ความร่วมมือ	๒๔๓ คน
เด็กไม่ให้ความร่วมมือ	๑๙ คน
การรักษาทางทันตกรรมที่สมควรได้รับเพิ่มเติม	
เคลือบฟลูออไรด์	๑๒๗ คน
ขูดหินปูน	๕ คน
ผลการตรวจฟันน้ำนม	
ฟันน้ำนมผุ	๗๓๖ ซี่
ฟันน้ำนมผุที่ต้องได้รับการอุด	๔๗๙ ซี่
ฟันน้ำนมผุที่ต้องได้รับการถอน	๑๐๕ ซี่
ฟันผุที่ต้องได้รับการรักษาคลองราก และครอบฟันน้ำนม	๑๒๕ ซี่
ผลการตรวจฟันแท้	
ฟันแท้ผุ	๗๙ ซี่
ฟันแท้ผุที่ควรเฝ้าดูอาการ	๖ ซี่
ฟันแท้ผุที่ต้องได้รับการอุด	๗๓ ซี่
ฟันแท้ผุที่ต้องได้รับการถอน	๐ ซี่
ฟันแท้ที่สมควรได้รับการเคลือบหลุมร่องฟัน	๒๓๕ ซี่

ตารางที่ ๔๒ ข้อมูลผู้ป่วยประเภทผู้ใหญ่ ๑๗ คน

ประเภท/รายละเอียด	จำนวน
เฉลี่ยจำนวนฟันผุ/คน	๒.๓๕ ซี่
จำนวนฟันแท้ผุ	๔๔ ซี่
ฟันแท้ผุที่ควรเฝ้าดูอาการ	๐ ซี่
ฟันแท้ผุที่ต้องได้รับการอุด	๔๐ ซี่
ฟันแท้ผุที่ต้องได้รับการถอน	๔ ซี่
สมควรได้รับการรักษาคลองรากฟัน	๐ ซี่
สภาพอวัยวะปริทันต์ปกติ	๐ คน
เป็นโรคเหงือกอักเสบ	๑๕ คน
เป็นโรคปริทันต์อักเสบ	๐ คน
สมควรได้รับการขูดหินปูน	๙ คน
สมควรได้รับการขูดหินปูนเกลารากฟัน	๐ คน
สมควรได้รับผ่าฟันคุด	๑ คน
สมควรได้รับการใส่ฟันเทียม	๐ คน

จากการประเมินผล พบว่า ผู้ตอบแบบสอบถามมีความคิดเห็นเกี่ยวกับโครงการเผยแพร่วิชาการแก่สังคม โครงการย่อยที่ ๓ กิจกรรมการออกให้บริการชุมชนด้านทันตสุขศึกษา เนื่องในวันเด็กแห่งชาติ โดยภาพรวมว่ามีความพึงพอใจอยู่ในระดับมาก (๔.๓๕) โดยความพึงพอใจต่อความสนุกสนาน และความประทับใจที่ได้รับจากการเข้าร่วมกิจกรรมมีความพึงพอใจสูงสุด (๔.๔๙) รองลงมาคือ ความพึงพอใจต่อการให้บริการทางทันตกรรม (๔.๔๕) การได้มีส่วนร่วมในการเข้าร่วมกิจกรรม (๔.๓๙) เนื้อหา สาระ ความรู้ ประโยชน์ทางด้านโภชนาการที่เป็นประโยชน์ และด้านทันตสุขภาพที่ได้รับ (๔.๓๔) ความเหมาะสมของอุปกรณ์และเครื่องมือที่ใช้ในการจัดกิจกรรม (๔.๓๑) การเตรียมพร้อมของการจัดกิจกรรม (๔.๓๐) และความเหมาะสมของสถานที่จัดกิจกรรม มีความพึงพอใจน้อยที่สุด (๔.๒๑)

๑.๙ โครงการเรียนรู้และฝึกปฏิบัติงานสร้างเสริมสุขภาพในชุมชน

คณะทันตแพทยศาสตร์ ภาควิชาทันตกรรมป้องกัน กลุ่มสาขาวิชาทันตกรรมชุมชน ได้จัดการเรียนการสอนในรายวิชาทันตกรรมชุมชน ๕ และเล็งเห็นความสำคัญการสร้างเสริมสุขภาพซึ่งเป็นวิธีการที่มีความสำคัญและมีประสิทธิภาพในการทำงานด้านการส่งเสริมและป้องกันของบุคลากรทางด้านสาธารณสุข จึงได้จัดโครงการแลกเปลี่ยนเรียนรู้และฝึกปฏิบัติงานสร้างเสริมสุขภาพในชุมชน เพื่อให้นิสิตทันตแพทย์ได้เรียนรู้และฝึกปฏิบัติเกี่ยวกับการทำงานสร้างเสริมสุขภาพในชุมชน เข้าใจชุมชน สามารถร่วมกำหนดและแก้ไขปัญหาสุขภาพของชุมชนโดยอาศัยการมีส่วนร่วมของชุมชนได้ นิสิตทันตแพทย์สามารถคิด วิเคราะห์ และวางแผนการทำงานได้อย่างเหมาะสม สามารถนำความรู้ที่ได้จากการเรียนในวิชาทันตกรรมชุมชนมาประยุกต์ใช้ในการทำงานสร้างเสริมสุขภาพในชุมชนได้ โดยโครงการดำเนินการเมื่อเดือนตุลาคม ถึงเดือนธันวาคม ๒๕๕๗ ซึ่งเป็น การฝึกปฏิบัติงานภาคสนาม โดยการแบ่งกลุ่มนิสิตทันตแพทย์ชั้นปีที่ ๕ จำนวน ๓๑ คน ออกเป็น ๖ กลุ่ม เพื่อลงฝึกปฏิบัติงาน ณ ศูนย์พัฒนาเด็กเล็กในเขตพื้นที่ความรับผิดชอบขององค์การบริหารส่วนตำบลท่าทอง รวมทั้งสิ้นจำนวน ๓๖ ครั้ง รายละเอียดดังต่อไปนี้

ตารางที่ ๔๓ โครงการเรียนรู้และฝึกปฏิบัติงานสร้างเสริมสุขภาพในชุมชน

ว/ด/ป	สถานที่
๑๓-๓๐ ต.ค. ๕๗	ศูนย์พัฒนาเด็กเล็กวัดสว่างอารมณ์ (นิสิตทันตแพทย์กลุ่มที่ ๑)
๔-๒๑ พ.ย. ๕๗	ศูนย์พัฒนาเด็กเล็กวัดสว่างอารมณ์ (นิสิตทันตแพทย์กลุ่มที่ ๒)
๑๒ ธ.ค. ๕๗ - ๗ ม.ค. ๕๘	ศูนย์พัฒนาเด็กเล็กบ้านท่าทอง สาขาบ้านหนองห้วยยาง (นิสิตทันตแพทย์กลุ่มที่ ๓)
๑๕ พ.ค. - ๓ มิ.ย. ๕๘	นิสิตทันตแพทย์กลุ่มที่ ๑-๔ ออกฝึกปฏิบัติงานชุมชน ณ สถานที่ ดังนี้ ๑. ศูนย์การศึกษาพิเศษ คณะครุศาสตร์ มหาวิทยาลัยราชภัฏพิบูลสงคราม ๒. ศูนย์พัฒนาเด็กเล็กวัดสว่างอารมณ์ ๓. ศูนย์พัฒนาเด็กเล็กบ้านท่าทอง ๔. ศูนย์พัฒนาเด็กเล็กบ้านท่าทอง สาขาหนองห้วยยาง
๕ - ๒๔ มิ.ย. ๕๘	นิสิตทันตแพทย์กลุ่มที่ ๕-๖ ออกฝึกปฏิบัติงานชุมชน ณ สถานที่ ดังนี้ ๑. ศูนย์พัฒนาเด็กเล็กวัดสว่างอารมณ์ ๒. ศูนย์พัฒนาเด็กเล็กบ้านท่าทอง ๓. ศูนย์พัฒนาเด็กเล็กบ้านท่าทอง สาขาหนองห้วยยาง ๔. ศูนย์พัฒนาเด็กเล็กวังอิทก

ในการปฏิบัติงาน นิสิตทันตแพทย์ได้มีการตรวจสุขภาพช่องปาก เก็บข้อมูลปัญหาสุขภาพของกลุ่มศึกษา และนำปัญหาสุขภาพของชุมชนในศูนย์พัฒนาเด็กเล็กแต่ละศูนย์ มาประชุมกลุ่มเพื่อคิด วิเคราะห์ วางแผนการทำงานเพื่อแก้ไขปัญหาดังกล่าวร่วมกัน และได้ทดลองนำมาใช้เสนอแนวทางแก้ทางศูนย์พัฒนาเด็กเล็กเหล่านี้



๒. การให้บริการวิชาการความรู้

๒.๑. โครงการเผยแพร่ความรู้วิชาการแก่สังคม

๒.๑.๑ กิจกรรมการจัดรายการ “ฟันทอล์ค” โดยจัดกิจกรรมรายการวิทยุฟันทอล์ค มีวัตถุประสงค์เพื่อประชาสัมพันธ์องค์ความรู้ทันตแพทยศาสตร์ และเผยแพร่ความรู้ด้านทันตสุขภาพแก่ประชาชน โดยออกอากาศทุกวันจันทร์ เวลา ๓๐ นาทีต่อสัปดาห์ ทางระบบความถี่ FM ๑๐๗.๒๕ เมกกะเฮิร์ตซ์ ณ สถานีวิทยุกระจายเสียง มหาวิทยาลัยนเรศวร ระยะเวลาดำเนินโครงการฯ ตั้งแต่เดือนมกราคม ถึงเดือนธันวาคม ๒๕๕๘ ทั้งหมด ๔๒ ครั้ง จำนวน ๔๒ หัวข้อ รายละเอียดดังต่อไปนี้

ตารางที่ ๔๔ กิจกรรมการจัดรายการ “ฟันทอล์ค”

ว/ด/ป	ชื่อเรื่อง/ประเด็นการพูดคุย	ผู้จัดรายการ/ผู้เรียบเรียงเนื้อหา
๕ ม.ค. ๕๘	อาหารกับการเกิดฟันผุ	นางเจนตา บัวเทศ
๑๒ ม.ค. ๕๘	ฟันคุดเจ้าปัญหาตอนที่ ๑	ทพ.ธีรวัฒน์ สุขไผ่ตา
๑๙ ม.ค. ๕๘	อาการปวดฟันเกิดจากอะไร	ทพญ.ธัญญพัทธ์ อิงบุญมีสกุล
๒๖ ม.ค. ๕๘	ภาวะปากแห้งเพดานโหว่ในเด็กเล็ก	ทพญ.หทัยภัทร ตระกูลสุข
๒ ก.พ. ๕๘	โรคปากนกกระจอก	นางสาวนฤมล สังข์ทอง
๙ ก.พ. ๕๘	ฟันคุดเจ้าปัญหาตอนที่ ๒	ทพ.ธีรวัฒน์ สุขไผ่ตา
๑๖ ก.พ. ๕๘	ปากแห้งเพดานโหว่	ทพญ.ธัญญพัทธ์ อิงบุญมีสกุล
๒๓ ก.พ. ๕๘	ภาวะกระดูกพรุนต่อสุขภาพช่องปาก	ผศ.ทพญ.ดร.วีรญา ตันทนาภรณ์กุล
๒ มี.ค. ๕๘	หญิงตั้งครรภ์	นางสาวนฤมล สังข์ทอง
๙ มี.ค. ๕๘	ยาต้านเกล็ดเลือด ยาต้านการแข็งตัวของเลือด	ทพญ.ชลธิป ชมพูนุท ณ อยุธยา
๑๖ มี.ค. ๕๘	โรคเรื้อรังที่ริมฝีปาก	อ.ทพญ.จุฑามาศ อรรถโกมล
๒๓ มี.ค. ๕๘	สารสกัดจากธรรมชาติที่มีฤทธิ์ต้านเชื้อแคนดิดา อัลบิแคนส์ ๑	รศ.ทพญ.ดร.รัชดาภรณ์ เค้ามงคลกิจ
๓๐ มี.ค. ๕๘	สารสกัดจากธรรมชาติที่มีฤทธิ์ต้านเชื้อแคนดิดา อัลบิแคนส์ ๒	รศ.ทพญ.ดร.รัชดาภรณ์ เค้ามงคลกิจ
๖ เม.ย. ๕๘	รอยโรคหลากสี	ผศ.ทพ.ดร.ชายแดน อินตะปา
๒๐ เม.ย. ๕๘	การดื่มชากับสุขภาพช่องปาก	อ.ดร.ประวิณ วัชยานนท์
๒๗ เม.ย. ๕๘	อาการเสียวฟัน	อ.ดร.จันทร์ทิภา จบศรี
๔ พ.ค. ๕๘	เมื่อคุณนอนกัดฟัน จะทำยังไงดี ?	อ.ทพญ.ดร.บุณทริกา ชื่นจิตกุลถาวร
๑๑ พ.ค. ๕๘	ความผิดปกติของขากรรไกรและใบหน้า	อ.ทพญ.ดร.ฐานิต ประสิทธิ์ศักดิ์
๑๘ พ.ค. ๕๘	สารให้ความหวานแทนน้ำตาลกับการเกิดฟันผุ	อ.ทพญ.ดร.สุวิมล เจตนาเขียวชาญกิจ
๒๕ พ.ค. ๕๘	การแปร่งฟันอย่างเดียวเพียงพอหรือไม่ในการดูแลช่องปาก	อ.ทพญ.รัชชุน ชาญสมาธิ
๑ มิ.ย. ๕๘	การดูแลสุขภาพช่องปากในผู้ป่วยกลุ่มเด็กพิเศษ	ทพญ.อรุณจักษ์วี วงศ์วิริยะ
๘ มิ.ย. ๕๘	สิทธิในการรักษาทางทันตกรรมของประชาชน	อ.ทพญ.ธนิดา โพธิ์ดี
๑๕ มิ.ย. ๕๘	ไขมันทรานส์ ภัยร้ายที่มาพร้อมกับความอร่อย	ผศ.ทพญ.ดร.รุ่งอรุณ เกรียงไกร
๒๒ มิ.ย. ๕๘	ความสำคัญของฟันน้ำนม	ทพญ.รวิวรรณ เพ็ชรพลาวัธ
๒๙ มิ.ย. ๕๘	การเสียวฟันจากหลุมร่องฟันลึก	นางเจนตา บัวเทศ
๖ ก.ค. ๕๘	หลายคำถามเกี่ยวกับบยาสีฟัน	นางเจนตา บัวเทศ
๑๓ ก.ค. ๕๘	เรื่องน่ารู้จากโฆษณาบยาสีฟัน	นางเจนตา บัวเทศ
๒๐ ก.ค. ๕๘	ฟันสึกป้องกันได้	อ.ทพญ.ดร.สุภาพร แสงอ่วม
๒๗ ก.ค. ๕๘	บุหรีกับการเกิดโรคปริทันต์	ผศ.ทพญ.ดร.อิชยา เยี่ยมวัฒนา
๓ ส.ค. ๕๘	โครงการ “Buddy for Smiles หนึ่งหยาดโลหิตต่อชีวิตผู้ป่วย ฮาลีสซีเมีย”	นางเจนตา บัวเทศ นทพ.อรรถพงศ์ ตีตกลั่น นทพ.กาญจนา เหมันตกุล

ตารางที่ ๔๔ กิจกรรมการจัดรายการ “ฟันทอล์ค” (ต่อ)

ว/ด/ป	ชื่อเรื่อง/ประเด็นการพูดคุย	ผู้จัดรายการ/ผู้เรียบเรียงเนื้อหา
๑๐ ส.ค. ๕๘	ฟลูออไรด์	ทพ.วิชญยุทธ์ ศศิเมณฑล
๑๗ ส.ค. ๕๘	งานวิจัยเรื่องความแม่นยำของภาพรังสีปริทัศน์ในการประเมินความสัมพันธ์ระหว่างคลองขากรรไกรล่าง และฟันกรามล่างคู่ซี่ที่สาม	ผศ.ทพญ.ดร.วีรญา ตันทนาภรณ์กุล
๒๔ ส.ค. ๕๘	ผู้สูงอายุกับการดูแลสุขภาพช่องปาก	ผศ.ทพญ.ดร.สุทธิพลินทร์ สุวรรณกุล
๓๑ ส.ค. ๕๘	โรคปริทันต์ และความเกี่ยวพันกับภาวะแห้งที่เกิดขึ้นเอง	นางเจนตา บัวเทศ
๗ ก.ย. ๕๘	นมแม่กับการพัฒนาการของช่องปากและกระดูขากรรไกร	นางเจนตา บัวเทศ
๑๔ ก.ย. ๕๘	สุขภาพช่องปากสดใสกับผู้สูงอายุ	อ.ทพญ.ทิพย์ฤทัย ประยูรวงษ์
๒๑ ก.ย. ๕๘	ทำไมผู้ป่วยควรมารับการใส่ฟันเทียม	ทพญ.เพียงขวัญ สายประเสริฐ
๒๘ ก.ย. ๕๘	เหงือกกรัน	นางเจนตา บัวเทศ
๕ ต.ค.๕๘	ข้อปฏิบัติตัวของคนไข้หลังจากได้รับฟันปลอมชนิดถอดได้	ทพ.สันติภาพ เก่งธัญกิจ
๑๒ ต.ค.๕๘	ข้อปฏิบัติตัวของคนไข้หลังจากได้รับฟันปลอมชนิดติดแน่น	ทพ.สันติภาพ เก่งธัญกิจ
๑๙ ต.ค.๕๘	ฟันหลอ ๑ ซี่นั้นควรจัดการกับช่องว่างนี้อย่างไร	ทพญ.ปวีณา คงคอน
๒๖ ต.ค.๕๘	หมากฝรั่งปราศจากน้ำตาล	ทพญ.ฉิรญา ก้อนสมบัติ/ทพ.ธีรพันธ์ นราแก้ว

การจัดทำโฮมเพจรายการวิทยุฟันทอล์ค ประกอบด้วย เสียงบันทึกรายการที่เคยออกอากาศทางสถานีวิทยุ และตอบปัญหาสุขภาพช่องปาก การให้บริการเกร็ดความรู้ ทางเว็บไซต์ของคณะทันตแพทยศาสตร์ (www.dent.nu.ac.th) โดยมีจำนวนผู้เข้ามาอ่านบทความฟันทอล์ค จำนวน ๑๙๐ ครั้ง มีผู้เข้ารับฟังรายการฟันทอล์คย้อนหลัง จำนวน ๓,๕๔๔ ครั้ง (ข้อมูล ณ วันที่ ๒๙ มกราคม ๒๕๕๙)

๒.๑.๒ กิจกรรมจัดรายการราชการพัฒนาประชาชนเป็นสุข ช่วงพบหมอฟัน

เป็นการประชาสัมพันธ์โรงพยาบาลทันตกรรม และเผยแพร่ข้อมูลทางวิชาการผ่านทางรายการราชการพัฒนาประชาชนเป็นสุข ช่วงพบหมอฟัน ทางสถานีวิทยุกระจายเสียงแห่งประเทศไทย จังหวัดพิษณุโลก ณ คลื่นความถี่ FM ๙๔.๒๕ MHz. โดยเริ่มตั้งแต่เดือนมกราคม – ธันวาคม ๒๕๕๘ ทุกวันพุธสัปดาห์แรกของเดือน เวลา ๑๔.๐๐ – ๑๕.๐๐ นาฬิกา รายละเอียดดังต่อไปนี้

ตารางที่ ๔๕ กิจกรรมจัดรายการราชการพัฒนาประชาชนเป็นสุข ช่วงพบหมอฟัน

ว/ด/ป	ชื่อเรื่อง/ประเด็นการพูดคุย	ผู้จัดรายการ
๑๔ ม.ค. ๕๘	มารู้จักฟันคุดเจ้าปัญหากันเถอะ	ทพ.ธีรวัฒน์ สุขไผ่ตา
๒๕ ก.พ. ๕๘	การดูแลสุขภาพช่องปาก	ทพ.กิตติพงษ์ เกตุแป้น
๒๕ มี.ค. ๕๘	การดูแลฟันปลอม	ทพญ.ปวีณา คงคอน และ ทพญ.จิตรเรขา สัมพันธ์รัตน์
๘ เม.ย. ๕๘	ของหวานทำให้ฟันผุอย่างไร	อ.ทพญ.ดร.ฐานิต ประสิทธิ์ศักดิ์
๖ พ.ค. ๕๘	การใช้ฟลูออไรด์ในเด็ก	อ.ทพญ.ดร.ศศิมา ภูวนันท์
๓ มิ.ย. ๕๘	การดูแลสุขภาพช่องปากในกลุ่มผู้สูงอายุ	ผศ.ทพญ.ดร.สุทธิพลินทร์ สุวรรณกุล
๘ ก.ค. ๕๘	เชอร์ราในปาก	ทพ.วุฒพล สาแดง และ ทพญ. อรรจามักวี วงศ์วิริยะ



ตารางที่ ๕๕ กิจกรรมจัดรายการราชการพัฒนาประชาชนเป็นสุข ช่วงพบหมอฟัน (ต่อ)

ว/ด/ป	ชื่อเรื่อง/ประเด็นการพูดคุย	ผู้จัดรายการ
๕ ส.ค. ๕๘	ผลิตภัณฑ์เสริมเพื่อดูแลสุขภาพช่องปาก	อ.ทพญ.ดร.มยุรีชฎี พิพัฒภัสกร ทพ.พงษ์สิริ ใจคำปัน
๒ ก.ย. ๕๘	นอนกัดฟันต้องทำอะไร	อ.ทพญ.ดร.จิตติมา พุ่มกลิ่น
๒๘ ต.ค.๕๘	ฟันคุด	ทพญ.รัตจิต ตันตเสนา
๔ พ.ย.๕๘	การดูแลสุขภาพช่องปากในผู้ป่วยสูงอายุ	อ.ทพญ.ดร.สุภาพร แสงอ่วม
๒ ธ.ค.๕๘	เครื่องมือจัดฟันเลื่อน	ทพ.วีรยุทธ หมื่นแก้ว ทพญ.เพียงขวัญ สายประเสริฐ

๒.๑.๓ กิจกรรมการประชาสัมพันธ์ความรู้ด้านทันตสุขภาพจากโรงพยาบาลทันตกรรม

ในปี พ.ศ.๒๕๕๘ คณะทันตแพทยศาสตร์ ดำเนินงานด้านการประชาสัมพันธ์เกี่ยวกับความรู้ด้านทันตสุขภาพ โดยมีบอร์ดนิทรรศการความรู้ทางทันตสุขภาพบริเวณโถงสวนสุขภาพ รวมทั้งหมด ๖ บอร์ด แผ่นพับความรู้ทางทันตสุขภาพ ๒ เรื่อง คือ อาหารกับการเกิดโรคฟันผุ และการดูแลสุขภาพช่องปากของหญิงมีครรภ์และเด็กทารก และมีการบริการตอบคำถามสุขภาพช่องปากผ่านกระดานสนทนา website โรงพยาบาลทันตกรรม โดยมีประชาชนทั่วไปที่ส่งคำถามสุขภาพมาทางกระดานสนทนา จำนวน ๗๐ คน มีผู้เข้าชม website จำนวน ๑,๓๘๑ คน การให้บริการเกร็ดความรู้, การตอบคำถามสุขภาพช่องปาก ผ่านทาง website โรงพยาบาลทันตกรรม จำนวน ๘ เรื่อง รายละเอียดดังต่อไปนี้

- การจัดฟัน
- การผ่าตัด
- การผ่าฟัน
- การขูดหินปูน
- การรักษารากฟัน
- การเรียกคิว
- ค่าใช้จ่ายสำหรับรักษาทางทันตกรรม
- อาการข้างเคียง และคำถามทั่วไป

๒.๒ โครงการพัฒนาทรัพยากรสารสนเทศ

มีวัตถุประสงค์เพื่อจัดหาหนังสือตำราเรียน วารสารทางวิชาการ ทั้งภาษาไทยและภาษาต่างประเทศในสาขาทันตแพทย์ เพื่อส่งเสริมและสนับสนุนระบบการเรียนการสอน การค้นคว้า เพื่อการศึกษาวิจัยของอาจารย์ เจ้าหน้าที่ และนิสิตทันตแพทย์ เพื่อให้เกิดความพร้อมของแหล่งข้อมูลทางวิชาการที่ทันสมัย อันเป็นผลให้จัดการเรียนการสอนการสืบค้น และการศึกษาวิจัยเป็นไปอย่างมีประสิทธิภาพและประสิทธิผลยิ่งขึ้นไป โดยแบ่งออกเป็น กิจกรรมย่อย ได้แก่

๒.๒.๑ กิจกรรมจัดหาวารสารทางวิชาการ

ห้องอ่านหนังสือได้ดำเนินกิจกรรม จัดซื้อวารสารทางวิชาการทั้งภาษาไทยและภาษาต่างประเทศ ประจำปี ๒๕๕๘ เพื่อส่งเสริมสนับสนุนการเรียนการสอน การศึกษาค้นคว้าวิจัย จำนวนทั้งสิ้น ๑๓ รายการ ดังนี้

๑. Community Dentistry and Oral Epidemiology
๒. European Journal of Orthodontics

๓. International Endodontic Journal
๔. Journal of Adhesive Dentistry
๕. Journal of Dental Research
๖. Journal of Oral Pathology and Medicine
๗. Journal of Oral & Facial Pain and Headache (ชื่อเดิม:Journal of Orofacial Pain)
๘. Journal of Prosthodontics
๙. Operative Dentistry
๑๐. Oral Diseases
๑๑. Oral and Maxillofacial Surgery Clinics of North America
๑๒. Periodontology ๒๐๐๐
๑๓. Pediatric Dentistry

๒.๒.๒ กิจกรรมจัดหากิจกรรมจัดหาหนังสือ ตำรา และสื่อโสตทัศนวัสดุ

ห้องอ่านหนังสือได้ดำเนินกิจกรรม จัดซื้อหนังสือ ตำรา สื่อโสตทัศนวัสดุ ทั้งภาษาไทยและภาษาต่างประเทศเพิ่มเติม เพื่อส่งเสริม สนับสนุนการเรียนการศึกษาค้นคว้าวิจัยของนิสิต อาจารย์ และเจ้าหน้าที่ และเป็นแหล่งข้อมูลทางวิชาการแก่ทันตแพทย์ในเขตภาคเหนือตอนล่าง โดยได้จัดซื้อหนังสือ ตำรา ทั้งภาษาไทยและภาษาต่างประเทศประจำปี ๒๕๕๘ จำนวนทั้งสิ้น ๑๔๔ เล่ม และดำเนินการจัดซื้อเป็นประจำ ต่อเนื่องทุกปี และได้เปิดให้บริการในเวลาราชการตั้งแต่เวลา ๐๘.๓๐ - ๑๖.๓๐ นาฬิกา และนอกเวลาราชการ ๑๖.๓๕ - ๒๐.๓๕ นาฬิกา โดยมีผู้เข้าใช้บริการได้แก่ คณาจารย์ นิสิตทันตแพทย์ เจ้าหน้าที่ และบุคคลทั่วไป รายละเอียดดังต่อไปนี้

ตารางที่ ๔๖ สรุปจำนวนสถิติผู้ผ่านเข้า-ออกห้องอ่านหนังสือแต่ละเดือน

เดือน	จำนวนครั้งที่เข้าใช้บริการในเวลาราชการ	จำนวนครั้งที่เข้าใช้บริการนอกเวลาราชการ
มกราคม ๒๕๕๘	๖,๙๒๑	๑,๕๙๗
กุมภาพันธ์ ๒๕๕๘	๔,๘๘๒	๑,๓๔๔
มีนาคม ๒๕๕๘	๕,๕๑๓	๑,๔๗๗
เมษายน ๒๕๕๘	๔,๙๕๗	๑,๑๒๗
พฤษภาคม ๒๕๕๘	๔,๘๕๓	๓๕๑
มิถุนายน ๒๕๕๘	๕,๓๓๙	งดให้บริการช่วงปิดเทอม
กรกฎาคม ๒๕๕๘	๔,๐๒๔	งดให้บริการช่วงปิดเทอม
สิงหาคม ๒๕๕๘	๕,๓๘๖	๑,๑๓๗
กันยายน ๒๕๕๘	๕,๐๑๓	๑,๔๕๗
ตุลาคม ๒๕๕๘	๔,๙๒๓	๑,๖๖๔
พฤศจิกายน ๒๕๕๘	๔,๔๗๙	๑,๗๒๐
ธันวาคม ๒๕๕๘	๔,๕๑๙	๗๐๙
รวมทั้งสิ้น	๖๐,๘๐๙	๑๒,๕๘๓



ตารางที่ ๔๗ สรุปจำนวนผู้ใช้บริการยืม-คืนหนังสือ และวารสารทางวิชาการ

เดือน	จำนวนผู้ใช้บริการยืมคืนหนังสือ (รายการ)	จำนวนผู้ใช้บริการยืมคืนวารสารทาง วิชาการ (รายการ)
มกราคม ๒๕๕๘	๓๔๓	๑
กุมภาพันธ์ ๒๕๕๘	๓๑๓	๒
มีนาคม ๒๕๕๘	๓๓๐	-
เมษายน ๒๕๕๘	๑๘๖	๑
พฤษภาคม ๒๕๕๘	๑๗๙	๑
มิถุนายน ๒๕๕๘	๑๒๔	๑
กรกฎาคม ๒๕๕๘	๑๕๕	-
สิงหาคม ๒๕๕๘	๓๗๐	๒
กันยายน ๒๕๕๘	๓๒๗	-
ตุลาคม ๒๕๕๘	๓๑๒	๑
พฤศจิกายน ๒๕๕๘	๒๔๙	-
ธันวาคม ๒๕๕๘	๑๖๒	๑
รวมทั้งสิ้น	๓,๐๕๐	๑๐

๒.๓ เป็นสถาบันหลักของศูนย์การศึกษาต่อเนื่อง

๒.๓.๑ คณะทันตแพทยศาสตร์ มหาวิทยาลัยนเรศวร ดำเนินกิจกรรมจัดซื้อวารสารทางวิชาการทั้งภาษาไทยและภาษาต่างประเทศเพื่อส่งเสริมสนับสนุนการเรียนการสอน การศึกษาค้นคว้าวิจัย ประจำปีงบประมาณ ๒๕๕๘ จำนวนทั้งสิ้น ๑๓ รายการ และดำเนินกิจกรรมจัดซื้อหนังสือ ตำรา สื่อโสตทัศนวัสดุ ทั้งภาษาไทยและภาษาต่างประเทศเพิ่มเติม เพื่อส่งเสริม สนับสนุนการเรียนการศึกษาค้นคว้าวิจัยของนิสิต อาจารย์ และเจ้าหน้าที่ และเป็นแหล่งข้อมูลทางวิชาการแก่ทันตแพทย์ในเขตภาคเหนือตอนล่าง โดยได้จัดซื้อหนังสือ ตำรา ทั้งภาษาไทยและภาษาต่างประเทศ ประจำปีงบประมาณ ๒๕๕๘ จำนวนทั้งสิ้น ๑๔๔ เล่ม และดำเนินการจัดซื้อเป็นประจำต่อเนื่องทุกปี

๒.๓.๒ คณะทันตแพทยศาสตร์ มหาวิทยาลัยนเรศวรจัดโครงการที่คิดคะแนนศึกษาต่อเนื่อง จำนวน ๒ ครั้ง ดังนี้

๑. โครงการประชุมวิชาการทางทันตกรรมป้องกัน ๑ เรื่อง “การเพิ่มความยาวตัวฟันด้วยวิธีทางศัลยกรรม” ดำเนินการเมื่อวันจันทร์ที่ ๑๑ พฤษภาคม ๒๕๕๘ ณ โรงพยาบาลทันตกรรม ผู้เข้าร่วมโครงการ ๖๓ คน คะแนน ๓.๕

๒ โครงการประชุมเชิงวิชาการเพื่อพัฒนาวิชาการภาควิชาทันตกรรมบูรณะ กิจกรรมประชุมวิชาการทาง ทันตกรรมบูรณะ ครั้งที่ ๑๐ “SUPERglue in dentistry” ดำเนินการเมื่อวันศุกร์ที่ ๓ กรกฎาคม ๒๕๕๘ ณ โรงพยาบาลทันตกรรม ผู้เข้าร่วมโครงการ ๔๙ คน คะแนน ๓.๕

๒.๔ สนับสนุนบุคลากรของคณะฯ เข้าร่วมประชุมวิชาการระดับชาติผู้บริหารองค์กรผู้บริหารคณะทันตแพทยศาสตร์แห่งประเทศไทย (อ.บ.ท.ท.) เป็นประจำทุกปี

ตารางที่ ๔๘ ผู้เข้าร่วมประชุมวิชาการระดับชาติผู้บริหารองค์กรผู้บริหารคณะทันตแพทยศาสตร์แห่งประเทศไทย (อ.บ.ท.ท.)

วัน/เดือน/ปี	สถานที่	รายนามคณาจารย์ที่เข้าร่วมการประชุม อ.บ.ท.ท.
๒๒-๒๔ ก.ค. ๕๘	การประชุมวิชาการและเสนอผลงานวิจัยสาขา ทันตแพทยศาสตร์ครั้งที่ ๑๓ The ๑๓ th National Scientific Conference of the Dental Faculty Consortium of Thailand (DFCT ๒๐๑๕) ในหัวข้อเรื่อง “Dental Education and Clinical Practice in the ๒๑ st century” โดย คณะทันตแพทยศาสตร์ จุฬาลงกรณ์ มหาวิทยาลัย ณ อาคารเฉลิมราชกุมารี ๖๐ พรพรา (อาคารจามจุรี ๑๐) จุฬาลงกรณ์ มหาวิทยาลัย	รายชื่อผู้นำเสนอผลงานแบบบรรยาย - อ.ทพญ.ดร.สุภาพร แสงอ่วม - อ.ทพ.ดร.ชายแดน อินตะปา - อ.ทพญ.ดร.ฐานิต ประสิทธิ์ศักดิ์ รายชื่อผู้นำเสนอผลงานแบบโปสเตอร์ - รศ.ทพญ.ดร.รัชดาภรณ์ เค้ามงคลกิจ - อ.ทพญ.ดร.มยุรชฎี พิพัฒภัสกร - ผศ.ทพ.ดร.ภัชรพล สำเนียง รายชื่อผู้เข้าร่วมประชุมวิชาการ - ผศ.ทพญ.ดร.พีรยา ภูอภิชาติดำรง - ผศ.ทพญ.ดร.รุ่งอรุณ เกரியงไกร - ผศ.ทพญ.ดร.สดใส วิโรจนศักดิ์ - อ.ทพญ.ดร.พจมาลย์ โตเทียม - อ.ทพญ.ดร.ประวีณา โสภภาพอมร - ผศ.ทพญ.ดร.วีรญา ตันทนาภรณ์กุล

๒.๕ โครงการประชาสัมพันธ์การบริการวิชาการสู่สังคม คณะทันตแพทยศาสตร์

คณะทันตแพทยศาสตร์ ได้ดำเนินการจัดทำจุลสารของคณะฯ “จดหมายข่าว ทันตะ มอนอ” ปีละ ๖ ฉบับ ตีพิมพ์ข่าว ๒ เดือน ต่อ ๑ ฉบับ ได้แก่

๑. จดหมายข่าว ทันตะ มอนอ ฉบับที่ ๑๓ เดือนมกราคม ๒๕๕๘
๒. จดหมายข่าว ทันตะ มอนอ ฉบับที่ ๑๔ เดือนมีนาคม ๒๕๕๘
๓. จดหมายข่าว ทันตะ มอนอ ฉบับที่ ๑๕ เดือนพฤษภาคม ๒๕๕๘
๔. จดหมายข่าว ทันตะ มอนอ ฉบับที่ ๑๖ เดือนกรกฎาคม ๒๕๕๘
๕. จดหมายข่าว ทันตะ มอนอ ฉบับที่ ๑๗ เดือนกันยายน ๒๕๕๘
๖. จดหมายข่าว ทันตะ มอนอ ฉบับที่ ๑๘ เดือนพฤศจิกายน ๒๕๕๘

๒.๖ โครงการจัดประชุม/อบรม/สัมมนาเชิงปฏิบัติการความรู้ทางทันตแพทย์

คณะทันตแพทยศาสตร์ ได้ดำเนินการจัดโครงการจัดประชุม/อบรม/สัมมนาเชิงปฏิบัติการความรู้ทางทันตแพทย์เพื่อเพิ่มพูนทักษะในวิชาการทันตแพทย์ ซึ่งเป็นพื้นฐานในการประกอบวิชาชีพ เพื่อให้สามารถนำความรู้ที่ได้มาประยุกต์ใช้ในวิชาชีพได้อย่างเหมาะสม ประจำปี พ.ศ. ๒๕๕๘ ดังตารางต่อไปนี้

ตารางที่ ๔๙ โครงการจัดประชุม/อบรม/สัมมนาเชิงปฏิบัติการความรู้ทางทันตแพทย์ ประจำปี พ.ศ.๒๕๕๘

กิจกรรม	หน่วยงานที่รับผิดชอบ	กลุ่มเป้าหมาย	ระยะเวลาจัดกิจกรรม	จำนวนผู้เข้าร่วม (คน)	งบประมาณ	แหล่งที่มาของงบประมาณ
๑. โครงการประชุมวิชาการศิษย์เก่า ครั้งที่ ๒	คณะทันตแพทยศาสตร์และชมรมศิษย์เก่า	ศิษย์เก่าและศิษย์ปัจจุบัน	๓๐ มี.ค.๕๘	๒๕ คน	-	-
๒. โครงการประชุมวิชาการเพื่อพัฒนาวิชาการภาควิชาทันตกรรมบูรณะ (แบ่งออกเป็น ๓ กิจกรรมย่อย)	คณะทันตแพทยศาสตร์และภาควิชาทันตกรรมบูรณะ	คณาจารย์ นิสิตเจ้าหน้าที่ และทันตแพทย์ทั่วไป	มิ.ย.-ก.ค. ๕๘	๑๓๘ คน	๕๕,๐๐๐ ๑๕,๐๐๐	งบประมาณแผ่นดิน งบประมาณรายได้
๒.๑ กิจกรรมที่ ๑ จัดประชุมเชิงวิชาการทางทันตกรรมบูรณะ ๑๐ เรื่อง “Superglue in Dentistry”	คณะทันตแพทยศาสตร์และภาควิชาทันตกรรมบูรณะ	คณาจารย์ นิสิต และเจ้าหน้าที่ และทันตแพทย์ทั่วไป	๓ ก.ค.๕๘	๑๐๑ คน	-	-
๒.๒ กิจกรรมที่ ๒ สัมมนาวัสดุทางทันตกรรมร่วมสมัย	คณะทันตแพทยศาสตร์และภาควิชาทันตกรรมบูรณะ	คณาจารย์ เจ้าหน้าที่	๑๙ มิ.ย.๕๘	๒๒ คน	-	-
๒.๓ สัมมนาวิชาการเพื่อการพัฒนาความรู้ทางทันตกรรมประดิษฐ์สำหรับอาจารย์ใหม่	คณะทันตแพทยศาสตร์และภาควิชาทันตกรรมบูรณะ	คณาจารย์ เจ้าหน้าที่	๕ มิ.ย.๕๘	๑๕ คน	-	-
๓. โครงการสัมมนาเชิงปฏิบัติการภาควิชาทันตกรรมบูรณะ (แบ่งออกเป็น ๓ กิจกรรมย่อย)	คณะทันตแพทยศาสตร์และภาควิชาทันตกรรมบูรณะ	คณาจารย์ เจ้าหน้าที่	เม.ย.-พ.ค.๕๘	๑๖๔ คน	๙,๐๐๐ ๑๙,๕๐๐	งบประมาณแผ่นดิน งบประมาณรายได้
๓.๑ กิจกรรมแลกเปลี่ยนเรียนรู้ภาควิชาทันตกรรมบูรณะ	คณะทันตแพทยศาสตร์และภาควิชาทันตกรรมบูรณะ	คณาจารย์ และเจ้าหน้าที่	๓ เม.ย.๕๘	๒๕ คน	-	-
๓.๒ กิจกรรมสัมมนาวิชาการ เรื่อง “Minimal Intervention Dentistry”	คณะทันตแพทยศาสตร์และภาควิชาทันตกรรมบูรณะ	คณาจารย์ และนิสิตทันตแพทย์ และ ๖	๘ เม.ย.๕๘	๘๓ คน	-	-
๓.๓ กิจกรรมประชุมเชิงปฏิบัติการทางทันตกรรมบูรณะ เรื่อง “รู้จักกับ NiTi Rotary files”	คณะทันตแพทยศาสตร์และภาควิชาทันตกรรมบูรณะ	คณาจารย์ เจ้าหน้าที่ และนิสิตทันตแพทย์	๒๑ พ.ค.๕๘	๕๖ คน	-	-
๔.โครงการอบรมเชิงปฏิบัติการ เรื่อง “การอ่านและแปลภาพรังสีทางวิทยาเอ็นโดดอนต์”	คณะทันตแพทยศาสตร์และภาควิชาทันตกรรมบูรณะ	คณาจารย์ เจ้าหน้าที่ และนิสิตทันตแพทย์ และทันตแพทย์ทั่วไป จากหน่วยงานภายนอก	๑๑ พ.ค.๕๘	๒๖ คน	๑๒,๐๐๐	งบประมาณแผ่นดิน



ตารางที่ ๕๙ โครงการจัดประชุม/อบรม/สัมมนาเชิงปฏิบัติการความรู้ทางทันตแพทย์ ประจำปี พ.ศ.๒๕๕๘ (ต่อ)

กิจกรรม	หน่วยงานที่รับผิดชอบ	กลุ่มเป้าหมาย	ระยะเวลาจัดกิจกรรม	จำนวนผู้เข้าร่วม (คน)	งบประมาณ	แหล่งที่มาของงบประมาณ
๕. โครงการฝึกอบรมทันตแพทย์ประจำบ้าน เพื่อวุฒิบัตร/อนุบัตรแสดงความรู้ความชำนาญในการประกอบวิชาชีพทันตกรรม สาขาทันตกรรมจัดฟัน	คณะทันตแพทยศาสตร์และสาขาวิชาทันตกรรมจัดฟัน	คณาจารย์และนิสิตปริญญาโทสาขาวิชาทันตกรรมจัดฟัน	๙-๑๒ มี.ค.๕๘	๗ คน	๑,๕๐๖,๐๐๐	งบประมาณรายได้
๖. โครงการประชุมเชิงวิชาการทางทันตกรรมป้องกัน ๑ เรื่อง “การเพิ่มความยาวตัวฟันด้วยวิธีทางศัลยกรรม”	คณะทันตแพทยศาสตร์และภาควิชาทันตกรรมป้องกัน	คณาจารย์ นิสิตทันตแพทย์ และทันตแพทย์ทั่วไปจากหน่วยงานภายนอก	๑๑ พ.ค.๕๘	๑๐๒ คน	๓๐,๐๐๐ ๗๕,๐๐๐	งบประมาณแผ่นดิน งบประมาณรายได้

ตารางที่ ๕๐ โครงการ/กิจกรรมการฝึกอบรมบุคลากรสายวิชาการ สายสนับสนุน เพื่อเพิ่มประสิทธิภาพการให้บริการวิชาการสู่สังคม ประจำปี พ.ศ.๒๕๕๘

กิจกรรม	หน่วยงานที่รับผิดชอบ	กลุ่มเป้าหมาย	ระยะเวลาจัดกิจกรรม	จำนวนผู้เข้าร่วม (คน)	งบประมาณ	แหล่งที่มาของงบประมาณ
๑. โครงการอบรมพัฒนางานด้านมาตรฐานโรงพยาบาล ๓ (แบ่งเป็นกิจกรรมย่อย ๓ กิจกรรม)	โรงพยาบาลทันตกรรม คณะทันตแพทยศาสตร์	คณาจารย์ เจ้าหน้าที่ และนิสิตทันตแพทย์	ม.ค.-พ.ค.๕๘	-	๑๐๙,๘๐๐ ๖๖,๖๐๐	งบประมาณแผ่นดิน งบประมาณรายได้
๑.๑ กิจกรรมการพัฒนาระบบงานโรงพยาบาล ได้แก่ ๑.๑.๑ การอบรมแจ้งสิทธิผู้ป่วยซึ่งได้รับการรักษา	โรงพยาบาลทันตกรรม คณะทันตแพทยศาสตร์	เจ้าหน้าที่ และนิสิตทันตแพทย์	๑๘ พ.ค.๕๘	๑๔๑ คน	-	-
๑.๑.๒ อบรมความรู้เรื่องยา	โรงพยาบาลทันตกรรม คณะทันตแพทยศาสตร์	เจ้าหน้าที่	๘ พ.ค.๕๘	๕๐ คน	-	-
๑.๑.๓ การพัฒนาคุณภาพขั้นพื้นฐาน	โรงพยาบาลทันตกรรม คณะทันตแพทยศาสตร์	คณาจารย์ เจ้าหน้าที่	๑๒ ม.ค.๕๘	๕๓ คน	-	-
๑.๑.๔ การพัฒนาคุณภาพสำหรับงานสนับสนุน	โรงพยาบาลทันตกรรม คณะทันตแพทยศาสตร์	คณาจารย์ เจ้าหน้าที่	๙ ก.พ.๕๘	๖๔ คน	-	-
๑.๒ กิจกรรมการพัฒนาคู่มือความรู้อย่างต่อเนื่อง	โรงพยาบาลทันตกรรม คณะทันตแพทยศาสตร์	คณาจารย์ เจ้าหน้าที่	๒๑ พ.ค.๕๘	๗๘ คน	-	-
๑.๓ กิจกรรมการประชาสัมพันธ์แนวทางการพัฒนาคุณภาพโรงพยาบาล (แบ่งเป็น ๒ กิจกรรมย่อย) ได้แก่ ๑.๓.๑ HA Walk Rally มุ่งสู่คุณภาพบริการ	โรงพยาบาลทันตกรรม คณะทันตแพทยศาสตร์	คณาจารย์ เจ้าหน้าที่ และนิสิตทันตแพทย์	ก.พ.๕๘ ธ.ค.๕๘	๑๗๑ คน	๒๐,๘๐๐ ๒๘,๘๖๐	งบประมาณแผ่นดิน งบประมาณรายได้
๑.๓.๒ อบรมเชิงปฏิบัติการ เรื่อง แนวทางการพัฒนาและขอรับรองคุณภาพโรงพยาบาล	โรงพยาบาลทันตกรรม คณะทันตแพทยศาสตร์	คณาจารย์ และเจ้าหน้าที่	๒๕ ก.พ.๕๘	๗๗ คน	-	-
๑.๔ กิจกรรมการฝึกอบรมสัมมนาเชิงปฏิบัติการเพื่อพัฒนาและปรับปรุงระบบฐานข้อมูลออนไลน์ (ระบบนัดหมายผู้ป่วยและระบบการจัดการวัสดุ)	โรงพยาบาลทันตกรรม คณะทันตแพทยศาสตร์	คณาจารย์ และเจ้าหน้าที่	๒๖ ก.พ.๕๘	๔๒ คน	-	-





ตารางที่ ๕๐ โครงการ/กิจกรรมการฝึกอบรมบุคลากรสายวิชาการ สายสนับสนุน เพื่อเพิ่มประสิทธิภาพการให้บริการวิชาการสู่สังคม ประจำปี พ.ศ.๒๕๕๘ (ต่อ)

กิจกรรม	หน่วยงานที่รับผิดชอบ	กลุ่มเป้าหมาย	ระยะเวลาจัดกิจกรรม	จำนวนผู้เข้าร่วม (คน)	งบประมาณ	แหล่งที่มาของงบประมาณ
๒. โครงการอบรมพัฒนาบุคลากรคณะทันตแพทยศาสตร์ มหาวิทยาลัยนเรศวร เรื่อง การช่วยเหลือผู้ป่วยในภาวะเจ็บป่วยฉุกเฉิน (แบ่งเป็น ๒ กิจกรรมย่อย) ได้แก่	โรงพยาบาลทันตกรรม คณะทันตแพทยศาสตร์	คณาจารย์ เจ้าหน้าที่ และนิสิตทันตแพทย์	พ.ค.๕๘ ส.ค.๕๘	-	๓๕,๑๐๐ ๓๗,๓๐๐	งบประมาณแผ่นดิน งบประมาณรายได้
๒.๑ กิจกรรมอบรมเชิงปฏิบัติการ เรื่อง การช่วยเหลือผู้ป่วยในภาวะเจ็บป่วยฉุกเฉิน	โรงพยาบาลทันตกรรม คณะทันตแพทยศาสตร์	คณาจารย์ เจ้าหน้าที่ และนิสิตทันตแพทย์	๗ พ.ค.๕๘	๒๘๔ คน	-	-
๒.๒ กิจกรรมพัฒนาศักยภาพของบุคลากร เรื่อง การช่วยเหลือฟื้นคืนชีพขั้นสูง	โรงพยาบาลทันตกรรม คณะทันตแพทยศาสตร์	คณาจารย์	๑๙ - ๒๑ ส.ค. ๕๘	๓ คน	-	-
๓. โครงการอบรมเชิงปฏิบัติการ เรื่อง การซ่อมหนีไฟในคณะทันตแพทยศาสตร์และโรงพยาบาลทันตกรรม	โรงพยาบาลทันตกรรม คณะทันตแพทยศาสตร์	คณาจารย์ เจ้าหน้าที่ และนิสิตทันตแพทย์	๒๒ พ.ค.๕๘	๓๑๑ คน	๒๔,๒๐๐ ๓๕,๐๐๐	งบประมาณแผ่นดิน งบประมาณรายได้
๔. โครงการอบรมวิชาการแก่บุคลากรสายสนับสนุน เรื่อง การพัฒนาสมรรถนะของบุคลากรสายสนับสนุน	โรงพยาบาลทันตกรรม คณะทันตแพทยศาสตร์	เจ้าหน้าที่	๒๗ เม.ย.๕๘	๕๖ คน	๑๕,๑๕๐ ๑,๐๐๐	งบประมาณแผ่นดิน งบประมาณรายได้
๕. โครงการสัมมนาเชิงปฏิบัติการ เรื่อง การพัฒนาทักษะการทำงานและการแลกเปลี่ยนเรียนรู้ระหว่างคลินิกสำหรับผู้ปฏิบัติงานทันตกรรม	โรงพยาบาลทันตกรรม คณะทันตแพทยศาสตร์	เจ้าหน้าที่	๒๘ เม.ย.๕๘	๒๖ คน	๗,๓๕๐	งบประมาณรายได้

ตารางที่ ๕๑ การเผยแพร่ความรู้ทางวิชาการจากการได้รับเชิญเป็นวิทยากรระดับชาติ และนานาชาติ ประจำปี พ.ศ.๒๕๕๘

ครั้งที่	วัน/เดือน/ปี	สถานที่	หัวข้อการบรรยาย	รายนามอาจารย์
๑	๓๐ มี.ค. ๕๘	คณะทันตแพทยศาสตร์ มหาวิทยาลัยเชียงใหม่	วิทยากรในการฝึกอบรมในหัวข้อเรื่อง “คุณภาพชีวิตกับสุขภาพช่องปาก”	ผศ.ทพ.ดร.ภัชรพล สำเนียง
๒	๒๓-๒๔ มี.ค.๕๘	โรงแรมแคนทารีฮิลล์ จ.เชียงใหม่	วิทยากรประชุมระดมสมองเพื่อวางต้นแบบคลินิกทันตกรรมสำหรับเด็กพิการ	อ.ทพญ.พรสุดา หน่อไชย
๓	๒๕-๒๗ มี.ค.๕๘	กรมการแพทย์ กระทรวง สาธารณสุข จ.นนทบุรี	วิทยากรบรรยายวิชาการ เรื่อง “Cell therapy in dentistry” ในการประชุม วิชาการกฎหมายการแพทย์แห่งชาติ ครั้งที่ ๙	ผศ.ทพ.ดร.อนุพันธ์ สิทธิโชคชัยวุฒิ
๔	๒๘ ส.ค.๕๘	โรงพยาบาลพุทธชินราช พิษณุโลก	วิทยากรบรรยายวิชาการเรื่อง “HOW MICROBIOTA INFLUENCE OUR HEALTH AND DISEASE?”	ผศ.ทพ.ดร.ไพบุลย์ จิตประเสริฐวงศ์



**ตารางที่ ๕๒ เป็นกรรมการสอบวิทยานิพนธ์ /กรรมการประเมินผลคุณภาพภายใน/กรรมการประเมินสถาบัน/
กรรมการพิจารณาคำแห่งทางวิชาการของมหาวิทยาลัยต่างๆ ประจำปี พ.ศ.๒๕๕๘**

ครั้งที่	วัน/เดือน/ปี	หน่วยงาน	รายละเอียด	รายนามคณาจารย์
๑.	ก.พ. ๕๘	มหาวิทยาลัยนเรศวร	กรรมการสอบวิทยานิพนธ์	ผศ.ทพ.ดร.ภัชรพล สำเนียง
๒.	๒๙ เม.ย. ๕๘	คณะทันตแพทยศาสตร์ จุฬาลงกรณ์มหาวิทยาลัย	กรรมการสอบวิทยานิพนธ์	อ.ทพญ.ดร.จุฑารัตน์ นิมเรือง
๓.	๑๑ พ.ค. ๕๘	คณะทันตแพทยศาสตร์ จุฬาลงกรณ์มหาวิทยาลัย	กรรมการสอบวิทยานิพนธ์	รศ.ทพญ.ดร.รัชดาภรณ์ เค้ามงคลกิจ
๔.	๑๘ พ.ค. ๕๘	คณะทันตแพทยศาสตร์ มหาวิทยาลัยศรีนครินทรวิโรฒ	กรรมการสอบปากเปล่าปริญญาโท	ผศ.ทพ.ดร.ไพบุลย์ จิตประเสริฐวงศ์
๕.	๒๕ พ.ค. ๕๘	คณะทันตแพทยศาสตร์ มหาวิทยาลัยเชียงใหม่	กรรมการสอบการค้นคว้าแบบอิสระ	ผศ.ทพ.ดร.ภัชรพล สำเนียง
๖.	๒ มิ.ย. ๕๘	คณะเภสัชศาสตร์ มหาวิทยาลัยศิลปากร	กรรมการตรวจสอบวิทยานิพนธ์ นักศึกษาระดับมหาบัณฑิต และดุษฎีบัณฑิต สาขาวิชาเทคโนโลยีเภสัชกรรม มหาวิทยาลัย ศิลปากร	รศ.ทพญ.ดร.รัชดาภรณ์ เค้ามงคลกิจ
๗.	๑ ก.ค. ๕๘	คณะทันตแพทยศาสตร์ จุฬาลงกรณ์มหาวิทยาลัย	กรรมการสอบวิทยานิพนธ์ของนิสิตหลักสูตรวิทยาศาสตรดุษฎี บัณฑิต สาขาวิชา ทันตชีววัสดุศาสตร์ (สหสาขาวิชา)	อ.ทพญ.ดร.สุวิมล เจตนาเชี่ยวชาญกิจ
๘.	๘-๙ ก.ค. ๕๘	คณะทันตแพทยศาสตร์ มหาวิทยาลัยขอนแก่น	ประธานกรรมการสอบวิทยานิพนธ์ นักศึกษาหลักสูตรวิทยาศา สตรมหาบัณฑิต สาขาปริทันตวิทยา มหาวิทยาลัยขอนแก่น	ผศ.ทพ.ดร.ไพบุลย์ จิตประเสริฐวงศ์
๙.	๒ ก.ค.๕๘	สถาบันราชานุกูล กรมสุขภาพจิต	ผู้ตรวจเนื้อหาร่างคู่มือแนวทางการดูแลทางทันตกรรมสำหรับเด็กพิเศษ	อ.ทพญ.ดร.จุฑารัตน์ นิมเรือง
๑๐	๑๐ ก.ค. ๕๘	คณะทันตแพทยศาสตร์ มหาวิทยาลัยขอนแก่น	กรรมการสอบวิทยานิพนธ์ นักศึกษาหลักสูตรวิทยาศาสตร มหาบัณฑิต สาขาวิชาทันตกรรมบูรณะ คณะทันต แพทยศาสตร์ มหาวิทยาลัยขอนแก่น	อ.ทพญ.ดร.บุญทริกา ชื่นจิตกุลถาวร
๑๑	๒๑ - ๒๔ ธ.ค.๕๘	คณะทันตแพทยศาสตร์ มหาวิทยาลัยขอนแก่น	กรรมการสอบเค้าโครงวิทยานิพนธ์ นักศึกษาหลักสูตรวิทยาศา สตรมหาบัณฑิต สาขาปริทันตวิทยา คณะทันตแพทยศาสตร์ มหาวิทยาลัยขอนแก่น	อ.ทพญ.ดร.ศิริลาวัลย์ ไต้ะนาค

ตารางที่ ๕๒ เป็นกรรมการสอบวิทยานิพนธ์ /กรรมการประเมินผลคุณภาพภายใน/กรรมการประเมินสถาบัน/
กรรมการพิจารณาตำแหน่งทางวิชาการของมหาวิทยาลัยต่างๆ ประจำปี พ.ศ.๒๕๕๘ (ต่อ)

ครั้งที่	วัน/เดือน/ปี	หน่วยงาน	รายละเอียด	รายนามคณาจารย์
๑๒	๓ ต.ค.๕๘	คณะสหเวชศาสตร์ มหาวิทยาลัยนเรศวร	กรรมการพิจารณาโครงร่างวิทยานิพนธ์ นักศึกษาระดับ ปริญญาเอก หลักสูตรปรัชญาดุษฎีบัณฑิต สาขาวิชาชีวเวช ศาสตร์	อ.ทพญ.ดร.บุณทริกา ชื่นจิตกุลถาวร
๑๓	๑๕ ก.ย.๕๘	คณะสหเวชศาสตร์ มหาวิทยาลัยนเรศวร	อาจารย์ประจำหลักสูตรวิทยาศาสตร์มหาบัณฑิตและปรัชญา ดุษฎีบัณฑิต สาขาชีวเวชศาสตร์	ผศ.ทพ.ดร.ไพบุลย์ จิตประเสริฐวงศ์
๑๔	ภาคเรียนที่ ๒ ปี การศึกษา ๒๕๕๗ จนถึงปัจจุบัน	คณะทันตแพทยศาสตร์ มหาวิทยาลัยเชียงใหม่	ที่ปรึกษาวิทยานิพนธ์ นักศึกษาปริญญาโท คณะทันตแพทยศาสตร์ มหาวิทยาลัยเชียงใหม่	อ.ทพ.ดร.ชนพล ศรสวรรณ

ตารางที่ ๕๓ ผู้พิจารณาบทความทางวิชาการ ประจำปี พ.ศ.๒๕๕๘

ครั้งที่	วัน/เดือน/ปี	หน่วยงาน	ชื่อวารสาร	รายนามคณาจารย์
๑.	มี.ค. ๕๘	มหาวิทยาลัยศรีนครินทรวิโรฒ	วารสารมหาวิทยาลัยศรีนครินทรวิโรฒ (สาขาวิทยาศาสตร์ และเทคโนโลยี)	ผศ.ทพ.ดร.ภัชรพล สำเนียง





ตารางที่ ๕๔ เป็นอาจารย์พิเศษเพื่อให้ความรู้ทางวิชาการภายนอกคณะ และมหาวิทยาลัยต่างๆ ประจำปี พ.ศ.๒๕๕๘

ลำดับ	วัน/เดือน/ปี	หน่วยงาน	รายละเอียด	รายนามคณาจารย์
๑	๒๗ พ.ค.๕๘	คณะแพทยศาสตร์ มหาวิทยาลัยนเรศวร	รายวิชาสุขภาพและโรคของเด็กแรกเกิดจนถึงวัยรุ่น ๑ สำหรับนิสิตแพทย์ชั้นปีที่ ๔ หัวข้อ “Common dental problem in pediatric”	อ.ทพ.พิชิต งามวรรณกุล
๒	๒๘ ต.ค.๕๘	คณะแพทยศาสตร์ มหาวิทยาลัยนเรศวร	รายวิชาสุขภาพและโรคของเด็กแรกเกิดจนถึงวัยรุ่น ๑ สำหรับนิสิตแพทย์ชั้นปีที่ ๔ หัวข้อ “Common dental problem in pediatric”	อ.ทพ.พิชิต งามวรรณกุล
๓	๒๑ -๒๒ พ.ย.๕๘	คณะทันตแพทยศาสตร์ มหาวิทยาลัยพะเยา	รายวิชาการเจริญเติบโตของศีรษะและใบหน้า	ผศ.ทพญ.ดร.รุ่งอรุณ เกரியงไกร
๔	๒๘-๒๙ พ.ย.๕๙	คณะทันตแพทยศาสตร์ มหาวิทยาลัยพะเยา	รายวิชาการเจริญเติบโตของศีรษะและใบหน้า	อาจารย์ ดร.จันทร์ทิภา จบศรี
๕	๒๘-๒๙ พ.ย.๕๙	คณะทันตแพทยศาสตร์ มหาวิทยาลัยพะเยา	รายวิชาการเจริญเติบโตของศีรษะและใบหน้า	อ.ทพญ.ดร.บุณทริกา ชื่นจิตกุลถาวร
๖	๒๘-๒๙ พ.ย.๕๙	คณะทันตแพทยศาสตร์ มหาวิทยาลัยพะเยา	รายวิชาการเจริญเติบโตของศีรษะและใบหน้า	อาจารย์ ดร.ประวีณ วยัคฆานนท์
๗	๒๘-๒๙ พ.ย.๕๙	คณะทันตแพทยศาสตร์ มหาวิทยาลัยพะเยา	รายวิชาการเจริญเติบโตของศีรษะและใบหน้า	อ.ทพญ.ดร.สุวิมล เจตนาเชี่ยวชาญกิจ

ตารางที่ ๕๕ งานอื่นๆที่ได้รับมอบหมายที่เกี่ยวข้องกับการดำเนินงานด้านบริการวิชาการ ประจำปี พ.ศ.๒๕๕๘

ครั้งที่	วัน/เดือน/ปี	รายละเอียด	รายนามคณาจารย์และเจ้าหน้าที่
๑.	๘ พ.ค. ๕๘	ตรวจสอบสุขภาพช่องปากและฟันแก่ผู้สูงอายุ ในโครงการความร่วมมือกับสำนักงานหลักประกันสุขภาพแห่งชาติ โครงการรากฟันเทียมพระราชทาน ภายใต้ระบบหลักประกันสุขภาพถ้วนหน้าร่วมกับคณะทันตแพทยศาสตร์ มหาวิทยาลัยนเรศวร ณ วัดจุฬามณี ต.ท่าทอง อ.เมือง จ.พิษณุโลก	อ.ทพญ.ดร.นวภรณ์ จิตตภิรมย์ศักดิ์ อ.ทพ.ดร.ธนพล ศรีสุวรรณ ผศ.ทพ.ดร.ภัชพรพล สำเนียง อ.ทพญ.หทัยรัตน์ เลชะธนะ ทพ.ณัฐ ดวงรัตน์ประทีป ทพญ.ปวีณา คงคอน ทพญ.ปิ่นหทัย กันตะวงษ์ ทพญ.เพียงขวัญ สายประเสริฐ ทพญ.หทัยภัทร ตระกูลสุข นางสาวนงศ์เยาว์ เชียงหนุ่น นางสาวทิพวรรณ บุญเลิศ
๒.	๑๖ พ.ค. ๕๘	ประชาสัมพันธ์ ออกพบปะครู และผู้ปกครอง เพื่อให้ความรู้และตอบคำถามการให้บริการทางทันตกรรมสำหรับเด็ก โรงเรียนวัดกรับพวง อ.บางระกำ จ.พิษณุโลก	อ.ทพญ.ดร.ศศิมา ภูวนันท์ ทพญ.รวิวรรณ เพียรพลาวุธ
๓.	๒๒ ก.ค. ๕๘	ตรวจสอบสุขภาพช่องปาก งาน “ฟันดี สุขภาพดี” ครั้งที่ ๓ ณ ศูนย์การค้าเซ็นทรัลพลาซ่า จ.พิษณุโลก	อ.ทพญ.หทัยรัตน์ เลชะธนะ ทพญ.จินต์จุฑาทักดิ์ ทองดี ทพ.วีรยุทธ หมื่นแก้ว ทพ.สันติภาพ เก่งธัญกิจ นายธนศักดิ์ แก้วบังเกิด
๔.	๒๐ ต.ค. ๕๘	โครงการสัญจรเพื่อคุณภาพชีวิตที่ดีขึ้นสำหรับผู้ป่วยปากแหว่งเพดานโหว่ (Mobile Project for a better quality of life among patients with cleft lip and palate) ณ. โรงพยาบาลสวรรค์ประชารักษ์ จ. นครสวรรค์	อ.ทพญ.ดร.สิริโอม สาตราวาหะ อ.ทพญ.รัชวรรณ ต้นศลารักษ์ อ.ทพญ.ดร.กุลธิดา นันทิยานนท์ นางสาวทานิภา มีบุญ นางสาวกรรณนิภา สวัสดิ์



ตารางที่ ๕๕ งานอื่นๆที่ได้รับมอบหมายที่เกี่ยวข้องกับการดำเนินงานด้านบริการวิชาการ ประจำปี พ.ศ.๒๕๕๘ (ต่อ)

ครั้งที่	วัน/เดือน/ปี	รายละเอียด	รายนามคณาจารย์และเจ้าหน้าที่
๕	๑๗ พ.ย. ๕๘	โครงการสำรวจเพื่อคุณภาพชีวิตที่ดีขึ้นสำหรับผู้ป่วยปากแหว่งเพดานโหว่ (Mobile Project for a better quality of life among patients with cleft lip and palate) ณ โรงพยาบาลสวรรค์ประชารักษ์ จ. นครสวรรค์	อ.ทพญ.ดร.สิริโฉม สาตราวาหะ อ.ทพญ.ดร.กุลธิดา นันทิยานนท์ นางสาวกรรณิกา สวัสดิ์ นางสาวจันทิรา สุชีภักตร์
๖	๑๗-๒๐ พ.ย. ๕๘	เป็นอนุกรรมการพัฒนาข้อสอบ ระบบคอมพิวเตอร์ ประจำปี พ.ศ. ๒๕๕๙ ณ ภัทราราม ริสอร์ท เขาใหญ่ จ.นครราชสีมา	ผศ.ทพ.ดร.ไพบุลย์ จิตประเสริฐวงศ์
๗	๑๗-๒๐ ธ.ค. ๕๘	เป็นอนุกรรมการพัฒนาข้อสอบภาควิทยาการคลินิกทันตกรรมสำหรับ ศ.ป.ท. ครั้งที่ ๒ ระบบคอมพิวเตอร์ ประจำปี พ.ศ.๒๕๕๙ ณ บ้านคุณนาย ริสอร์ท จ.ชลบุรี	ผศ.ทพ.ดร.ไพบุลย์ จิตประเสริฐวงศ์
๘	๒๑ ธ.ค. ๕๘	ประชุมคณะอนุกรรมการจัดทำแนวทางการจัดสอบแบบ Objective structured clinical examination (OSCE) ณ สถาบันทันตกรรม จ.นนทบุรี	ผศ.ทพญ.ดร.สดใส วิโรจนศักดิ์
๙	๒๒ ธ.ค. ๕๘	โครงการสำรวจเพื่อคุณภาพชีวิตที่ดีขึ้นสำหรับผู้ป่วยปากแหว่งเพดานโหว่ (Mobile Project for a better quality of life among patients with cleft lip and palate) ณ โรงพยาบาลสวรรค์ประชารักษ์ จ. นครสวรรค์	อ.ทพญ.ดร.สิริโฉม สาตราวาหะ อ.ทพญ.รัชวรรณ ตันศลารักษ์ อ.ทพญ.ดร.กุลธิดา นันทิยานนท์ นางสาวกรรณิกา สวัสดิ์ นางสาวรัตนา มีป่า

ตารางที่ ๕๖ การเผยแพร่บทความวิชาการในวารสาร และสื่อลักษณะอื่นๆ ประจำปี พ.ศ.๒๕๕๘

นำเสนอผลงานวิจัย

ครั้งที่	วัน/เดือน/ปี	สถานที่	รายละเอียด	รายนามคณาจารย์
๑.	๒๖-๓๐ มี.ค. ๕๕๘	Rihga Royal Hotel / Osaka International Conference Center โอซาก้า ประเทศญี่ปุ่น	นำเสนอผลงานรูปแบบ Oral Presentation ชื่อผลงาน The Capacity of perceived Coping Self-Efficacy in Adolescents with Repaired Cleft Lip and Cleft Palate ในงานประชุม The Asian conference on Psychology & the Behavioral Sciences	อ.ทพญ.ดร.จุฑารัตน์ ฉิมเรือง
๒	๑๒-๑๕ ส.ค.๕๕๘	The Discovery Kartika Plaza Hotel, Kuta เมืองบาหลี ประเทศอินโดนีเซีย	นำเสนอผลงานรูปแบบ Oral Presentation ในงานประชุม ๒๖ th Annual Scientific Meeting South East Asia Association for Dental Education (SEAADE) และ ๒๙ th Annual Scientific International Association for Dental Research Southeast Asia Division (IADR SEA)	ผศ.ทพ.ดร.ภัชรพล สำเนียง
๓	๑๖-๑๘ ต.ค.๕๕๘	Peking University School of Stomatology, Beijing	นำเสนอผลงานในงานประชุม The First Scientific Meeting of the Oral Diseases Group of Asia ๒๐๑๕	รศ.ทพญ.ดร.รัชดาภรณ์ เค้ามงคลกิจ ผศ.ทพญ.ดร.วีรญา ตันทนากรณ์กุล
๔	๑๙-๒๒ ต.ค. ๕๕๘	ศูนย์การประชุมและแสดงสินค้านานาชาติเชียงใหม่ จ.เชียงใหม่	นำเสนอผลงาน ในการประชุมนานาชาติ The ๑๐ th International Association of Gerontology and Geriatrics Asia / oecania congress	อ.ทพญ.ดร.จุฑารัตน์ ฉิมเรือง
๕	๑๕- ๑๘ ธ.ค. ๕๕๘	เซ็นทาราแกรนด์และบางกอกคอนเวนชันเซ็นเตอร์ เซ็นทรัลเวิลด์ กรุงเทพฯ	นำเสนอผลงานวิจัยเพื่อเข้าร่วมประกวดโครงการ The D.A.T Research Award ๒๐๑๕ ในการประชุมใหญ่สามัญประจำปี ๒๕๕๘ ของทันตแพทย์สมาคม	อ.ทพญ.ดร.กรชนก วยัคฆานนท์ ทพญ.ณิรญา ก้อนสมบัติ ทพ.พีระพงษ์ วามะสิงห์



การทำนุบำรุงศิลปวัฒนธรรม

นโยบายของคณะทันตแพทยศาสตร์มีนโยบายเกี่ยวกับการทำนุบำรุงศิลปวัฒนธรรมที่สอดคล้องกับทางมหาวิทยาลัยคือ สนับสนุนกิจกรรมที่มุ่งทำให้เกิดวัฒนธรรมที่ดีขึ้นในองค์กร และให้บุคลากรทุกระดับ ทั้งอาจารย์ เจ้าหน้าที่และนิสิตมีส่วนร่วมในกิจกรรมที่มุ่งทำให้เกิดวัฒนธรรมที่ดีขึ้นในองค์กร

ในปี ๒๕๕๘ คณะทันตแพทยศาสตร์ดำเนินโครงการ/กิจกรรมต่างๆ ในด้านส่งเสริมศิลปวัฒนธรรม ทั้งในส่วนของคณะและให้ความร่วมมือกับทางมหาวิทยาลัยและคณะอื่นๆ ในการดำเนินกิจกรรมที่ถือเป็นการทำนุบำรุงศิลปวัฒนธรรม ได้แก่

ตารางที่ ๕๗ โครงการ/กิจกรรมในด้านการส่งเสริมศิลปวัฒนธรรม

ลำดับ	โครงการ/กิจกรรม	ระยะเวลา การดำเนินกิจกรรม	สถานที่
๑	ทำบุญตักบาตร เนื่องในวันขึ้นปีใหม่ ๒๕๕๘	๖ มกราคม ๒๕๕๘	คณะทันตแพทยศาสตร์ มหาวิทยาลัยนเรศวร
๒	กิจกรรมพัฒนาทักษะทางดนตรี	๘ มกราคม ๒๕๕๘	ลานกิจกรรม มหาวิทยาลัยนเรศวร
๓	ฟ.ฟันเกมส์	๘ มกราคม ๒๕๕๘	สนามกีฬาในร่ม มหาวิทยาลัยนเรศวร
๔	โครงการอบรมจิตอาสาพระนเรศวร รุ่น ๑	๗-๘ กุมภาพันธ์ ๒๕๕๘	โรงพยาบาลมหาวิทยาลัยนเรศวร
๕	วันสถาปนาครบรอบ ๑๘ ปี คณะทันตแพทยศาสตร์ มหาวิทยาลัยนเรศวร	๒๐ กุมภาพันธ์ ๒๕๕๘	คณะทันตแพทยศาสตร์ มหาวิทยาลัยนเรศวร
๖	ส่งเสริมจริยธรรมแก่นิสิต	๔ มีนาคม ๒๕๕๘	อาคารเอกาทศรถ มหาวิทยาลัยนเรศวร
๗	กีฬาสามสัมพันธ์วิทยาศาสตร์สุขภาพ	๘-๑๕ มีนาคม ๒๕๕๘	สนามกีฬา มหาวิทยาลัยนเรศวร
๘	เลือกตั้งคณะกรรมการสโมสรนิสิต	๑๖-๒๐ มีนาคม ๒๕๕๘	ระบบเลือกตั้งออนไลน์ มหาวิทยาลัยนเรศวร
๙	เฉลิมพระเกียรติสมเด็จพระเทพรัตนราชสุดา สยามบรมราชกุมารี	๒ เมษายน ๒๕๕๘	โรงพยาบาลทันตกรรม มหาวิทยาลัยนเรศวร
๑๐	พิธีพระราชทานเพลิงร่างอาจารย์ใหญ่	๔-๕ เมษายน ๒๕๕๘	วัดศรีรัตนาราม (วัดจุงนาง) จังหวัดพิษณุโลก
๑๑	รดน้ำขอพรเนื่องในวันสงกรานต์ คณะทันตแพทยศาสตร์	๙ เมษายน ๒๕๕๘	บริเวณชั้น ๑ อาคารบริหาร คณะทันตแพทยศาสตร์
๑๒	ค่ายทันตอาสาสามเณร	๑๗-๑๘ เมษายน ๒๕๕๘	สถานที่ภายในอำเภอเมือง จังหวัดพิษณุโลก
๑๓	นิสิตดีเด่น	พฤษภาคม-มิถุนายน ๒๕๕๘	คณะทันตแพทยศาสตร์ มหาวิทยาลัยนเรศวร
๑๔	ส่งบัณฑิตสู่สังคม	๘-๑๒ พฤษภาคม ๒๕๕๘	คณะทันตแพทยศาสตร์ และโรงแรมวังจันทร์ริเวอร์วิว
๑๕	นิสิตคุณธรรม	๑๑ พฤษภาคม ๒๕๕๘	โรงแรมวังจันทร์ริเวอร์วิว จังหวัดพิษณุโลก



ตารางที่ ๕๗ โครงการ/กิจกรรมในด้านการส่งเสริมศิลปวัฒนธรรม (ต่อ)

ลำดับ	โครงการ/กิจกรรม	ระยะเวลา การดำเนินกิจกรรม	สถานที่
๑๖	พิธีรับรางวัลทันตแพทยศาสตรบัณฑิตผู้มี จริยธรรมดีเยี่ยม จากกองทุนศาสตราจารย์ ทันตแพทย์ดิศระ-ทันตแพทย์หญิงชนบพันธุ์ ยุคตะนันท์	๑๓ พฤษภาคม ๒๕๕๘	โรงแรมเซ็นทาราแกรนด์ เซ็นทรัลลาดพร้าว
๑๗	พัฒนาทักษะทางดนตรีไทย	๒ กรกฎาคม-๕ สิงหาคม ๒๕๕๘	คณะทันตแพทยศาสตร์ มหาวิทยาลัยนเรศวร
๑๘	ปฐมนิเทศนิสิตใหม่ คณะทันตแพทยศาสตร์ ประจำปีการศึกษา ๒๕๕๘	๒๙ กรกฎาคม ๒๕๕๘	โรงพยาบาลทันตกรรม มหาวิทยาลัยนเรศวร
๑๙	เปิดประตูสู่ทันตะ	๓๑ กรกฎาคม ๔-๕ และ ๗-๙ สิงหาคม ๒๕๕๘	รพ.พุทธชินราช และสถานที่ ภายในมหาวิทยาลัยนเรศวร
๒๐	ปฐมนิเทศนิสิตใหม่ มหาวิทยาลัยนเรศวร ปีการศึกษา ๒๕๕๘	๑-๓ สิงหาคม ๒๕๕๘	มหาวิทยาลัยนเรศวร
๒๑	บายศรีสู่ขวัญนิสิตใหม่ ปีการศึกษา ๒๕๕๘	๓ สิงหาคม ๒๕๕๘	อาคารอเนกประสงค์ มหาวิทยาลัยนเรศวร
๒๒	บวงสรวงสมเด็จพระนเรศวรมหาราช	๖ สิงหาคม ๒๕๕๘	ลานพระบรมราชานุสาวรีย์สมเด็จพระ นเรศวรมหาราช
๒๓	ปฐมนิเทศทันตแพทย์ระดับบัณฑิตศึกษา คณะทันตแพทยศาสตร์	๖ สิงหาคม ๒๕๕๘	โรงพยาบาลทันตกรรม มหาวิทยาลัยนเรศวร
๒๔	วันไหว้ครูและสายสัมพันธ์ทันตแพทย์	๖ สิงหาคม ๒๕๕๘	อาคารขวัญเมือง มหาวิทยาลัยนเรศวร
๒๕	ตักบาตรต้อนรับนิสิตใหม่ เทิดไถ้องคราชินี ประจำปีการศึกษา ๒๕๕๘	๙ สิงหาคม ๒๕๕๘	พักนิติมหาวิทยาลัยนเรศวร
๒๖	นิสิตจิตอาสาร่วมกิจกรรมโครงการลดคาร์บอน ลดโลกร้อน	๑๒ สิงหาคม ๒๕๕๘	พื้นที่สาธารณะบึงจาง ตำบลท่าโพธิ์ อ.เมือง จ.พิษณุโลก
๒๗	วันไหว้ครูมหาวิทยาลัยนเรศวร	๒๐ สิงหาคม ๒๕๕๘	อาคารอเนกประสงค์ มหาวิทยาลัยนเรศวร
๒๘	เปิดโลกกิจกรรม ปีการศึกษา ๒๕๕๗	๒๒ สิงหาคม ๒๕๕๘	ลานกิจกรรม มหาวิทยาลัยนเรศวร
๒๙	ร้องเพลงมหาวิทยาลัยภาคภูมิใจนเรศวร ปีการศึกษา ๒๕๕๘	๓๐ สิงหาคม-๖ กันยายน ๒๕๕๘	สนามกีฬากลาง มหาวิทยาลัยนเรศวร
๓๐	พิธีเข้ารับพระราชทานทุนการศึกษาและประกาศ เกียรติคุณบัณฑิตทันตแพทย์ดีเด่น มูลนิธิสมเด็จพระ พระมหิตลาธิเบศร อดุลยเดชวิกรม พระบรมราช ชนก จากสมเด็จพระเทพรัตนราชสุดาฯ สยาม บรมราชกุมารี	๕ กันยายน ๒๕๕๘	Life Style Hall ชั้น ๒ ศูนย์การค้าสยามพารากอน เขตปทุมวัน กรุงเทพฯ
๓๑	เทิดพระเกียรติสมเด็จพระมหิตลาธิเบศร อดุลยเดชวิกรม พระบรมราชชนก	๓๐ กันยายน ๒๕๕๘	สถานสงเคราะห์คนไร้ที่พึ่งวังทอง อ.วังทอง จ.พิษณุโลก
๓๒	Freshy Night ปีการศึกษา ๒๕๕๘	๑๗ ตุลาคม ๒๕๕๘	อาคารอเนกประสงค์ มหาวิทยาลัยนเรศวร

ตารางที่ ๕๗ โครงการ/กิจกรรมในด้านการส่งเสริมศิลปวัฒนธรรม (ต่อ)

ลำดับ	โครงการ/กิจกรรม	ระยะเวลา การดำเนินกิจกรรม	สถานที่
๓๓	วันทันตสาธารณสุข	๒๑ ตุลาคม ๒๕๕๘	คณะทันตแพทยศาสตร์ มหาวิทยาลัยนเรศวร
๓๔	งานประกาศผลรางวัลสุดยอดห้องเชียร์ ๒๕๕๘	๑๒ พฤศจิกายน ๒๕๕๘	สนามกีฬากลาง มหาวิทยาลัยนเรศวร
๓๕	วันลอยกระทง	๑๔ พฤศจิกายน ๒๕๕๘	สระน้ำโครงการหอพักนิสิต มหาวิทยาลัยนเรศวร
๓๖	เยาวชนรุ่นใหม่หัวใจจิตอาสา ครั้งที่ ๑๐	๑๐ ธันวาคม ๒๕๕๗	ชมรมพุทธศาสตร์สากลในอุปถัมภ์ สมเด็จพระมหารัชมังคลาจารย์ จังหวัดปทุมธานี
๓๗	คืนสู่เหย้า	๑๗-๒๐ ธันวาคม ๒๕๕๘	คณะทันตแพทยศาสตร์ มหาวิทยาลัยนเรศวร
๓๘	วันขึ้นปีใหม่ ๒๕๕๙ มหาวิทยาลัยนเรศวร	๒๕ ธันวาคม ๒๕๕๘	ลานกิจกรรม มหาวิทยาลัยนเรศวร
๓๙	เสริมสร้างศักยภาพนิสิตทันตแพทย์ก่อนการ ปฏิบัติงานวิชาชีพในคลินิก	๒๘ ธันวาคม ๒๕๕๘	โรงพยาบาลทันตกรรม มหาวิทยาลัยนเรศวร

ตารางที่ ๕๘ สรุปกิจกรรมด้านการทำนุบำรุงศิลปวัฒนธรรม

กิจกรรมด้านการทำนุบำรุงศิลปวัฒนธรรม	จำนวนกิจกรรม		
	ประจำปี ๒๕๕๖	ประจำปี ๒๕๕๗	ประจำปี ๒๕๕๘
กิจกรรมที่มีการพัฒนาและสร้างมาตรฐาน ศิลปวัฒนธรรม	๑๙	๒๔	๒๓
กิจกรรมที่ทำร่วมกับมหาวิทยาลัย/คณะอื่นๆ	๑๓	๑๕	๑๖
รวม	๓๒	๓๙	๓๙



การบริหารและจัดการ

คณะกรรมการประจำคณะทันตแพทยศาสตร์ มหาวิทยาลัยนเรศวร ตามพระราชบัญญัติมหาวิทยาลัยนเรศวร พุทธศักราช ๒๕๓๓ กำหนดให้กรรมการคณะฯ มีอำนาจและหน้าที่ควบคุมดูแลกิจการทั่วไปของคณะฯ ในด้านการวางนโยบายของคณะฯ ที่เกี่ยวข้องกับการศึกษา การวิจัย การให้บริการทางวิชาการแก่สังคม และการทำนุบำรุงศิลปวัฒนธรรม วางระเบียบและออกข้อบังคับของคณะฯ ตลอดจนพิจารณาให้ความเห็นชอบและอนุมัติในเรื่องต่าง ๆ เกี่ยวกับกิจการของคณะฯ

คณะกรรมการประจำคณะทันตแพทยศาสตร์ ในปีพุทธศักราช ๒๕๕๘ ประกอบด้วย

(ข้อมูล ณ วันที่ ๓๑ ธันวาคม ๒๕๕๘)

๑. คณบดีคณะทันตแพทยศาสตร์ (รองศาสตราจารย์ ทันตแพทย์ ดร.ทศพล ปิยะปัทมินทร์)	ประธานกรรมการ
๒. รองคณบดีฝ่ายคลินิก (ผู้ช่วยศาสตราจารย์ ทันตแพทย์หญิง ดร.สดใส วิโรจนศักดิ์)	กรรมการ
๓. รองคณบดีฝ่ายวางแผนพัฒนาและประกันคุณภาพการศึกษา (อาจารย์ ทันตแพทย์หญิง ดร.พจมาลย์ โตเทียม)	กรรมการ
๔. รองคณบดีฝ่ายวิจัย (ผู้ช่วยศาสตราจารย์ ทันตแพทย์หญิง ดร.วีรญา ตันทนาภรณ์กุล)	กรรมการ
๕. รองคณบดีฝ่ายวิชาการ (อาจารย์ ทันตแพทย์หญิง ดร.ศิริลาวัฒน์ โต้ะนาค)	กรรมการ
๖. รองคณบดีฝ่ายกิจการนิสิต (ผู้ช่วยศาสตราจารย์ ทันตแพทย์ ดร.ภัสรพล สำเนียง)	กรรมการ
๗. หัวหน้าภาควิชาชีววิทยาช่องปาก (ผู้ช่วยศาสตราจารย์ ทันตแพทย์หญิง ดร.รุ่งอรุณ เกรียงไกร)	กรรมการ
๘. หัวหน้าภาควิชาทันตกรรมบูรณะ (ผู้ช่วยศาสตราจารย์ ทันตแพทย์หญิง ดร.พีรยา ภูอภิชาติดำรง)	กรรมการ
๙. หัวหน้าภาควิชาทันตกรรมป้องกัน (อาจารย์ ทันตแพทย์หญิง ดร.ประวีณา โสภภาพอมร)	กรรมการ
๑๐. หัวหน้าภาควิชาศัลยศาสตร์ช่องปาก (อาจารย์ ทันตแพทย์ พิชิต งามวรรณกุล)	กรรมการ
๑๑. หัวหน้าภาควิชาทันตกรรมวินิจฉัย (รองศาสตราจารย์ ทันตแพทย์หญิง ดร.รัชดาภรณ์ เค้ามงคลกิจ)	กรรมการ
๑๒. ตัวแทนคณาจารย์ (อาจารย์ ทันตแพทย์ ดร.ชายแดน อินตะปา)	กรรมการ
๑๓. ตัวแทนคณาจารย์ (อาจารย์ ทันตแพทย์ รมณยุทธ ชาญสมาริ)	กรรมการ
๑๔. รองคณบดีฝ่ายบริหาร (อาจารย์ ดร.จันทร์ทิภา จบศรี)	กรรมการและเลขานุการ

อนึ่ง อาจารย์ของคณะทันตแพทยศาสตร์ที่ดำรงตำแหน่งกรรมการในสภาอาจารย์ คือ อาจารย์ ทันตแพทย์หญิง ดร.มยุรชฎี พิพัฒภัสกร

การบริหารงานของคณะทันตแพทยศาสตร์

คณะทันตแพทยศาสตร์ มีการบริหารองค์กรโดยคณะกรรมการประจำคณะ ประกอบด้วย คณบดี (ประธานคณะกรรมการฯ) หัวหน้าภาควิชาฯ กรรมการโดยการคัดเลือก และรองคณบดี ๖ ฝ่าย ได้แก่ รองคณบดีฝ่ายบริหาร รองคณบดีฝ่ายคลินิก รองคณบดีฝ่ายวางแผนพัฒนาและประกันคุณภาพการศึกษา รองคณบดีฝ่ายวิจัย รองคณบดีฝ่ายวิชาการ และรองคณบดีฝ่ายกิจการนิสิต

ปัจจุบันคณะทันตแพทยศาสตร์ แบ่งการบริหารเป็นดังนี้ คือ

๑. รองคณบดีฝ่ายบริหาร กำกับและดูแล ประกอบด้วย

๑.๑ สำนักงานเลขาธิการคณะทันตแพทยศาสตร์ แบ่งออกเป็น ๖ สายงาน คือ หัวหน้างานธุรการ หัวหน้างานการเงินและพัสดุ หัวหน้างานนโยบายและแผน หัวหน้างานบริการการศึกษา หัวหน้างานห้องปฏิบัติการ และหัวหน้างานกิจการนิสิตและศิษย์เก่าสัมพันธ์

๒. รองคณบดีฝ่ายวางแผนพัฒนาและประกันคุณภาพการศึกษา

๓. รองคณบดีฝ่ายวิจัย

๔. รองคณบดีฝ่ายวิชาการ

๕. รองคณบดีฝ่ายกิจการนิสิต

๖. รองคณบดีฝ่ายคลินิก และผู้อำนวยการโรงพยาบาลทันตกรรม กำกับดูแล ประกอบด้วย

๖.๑ หัวหน้างานธุรการและเวชระเบียน

๖.๒ หัวหน้างานการเงินพัสดุและอาคารสถานที่

๖.๓ หัวหน้างานนโยบายและแผน

๖.๔ หัวหน้างานบริการวิชาการสู่สังคม

๖.๕ หัวหน้างานงานปฏิบัติการคลินิก

๗. ภาควิชาฯ ที่ขึ้นตรงต่อคณบดี ประกอบด้วย ๕ ภาควิชา ดังนี้

๗.๑ ภาควิชาชีววิทยาช่องปาก รับผิดชอบการจัดการเรียน-การสอนและการประเมินผลหมวดวิชาเฉพาะด้าน กลุ่มวิชาเอกดังต่อไปนี้ ชีววิทยาช่องปาก จุลกายวิภาคศาสตร์ช่องปาก ทันตกายวิภาคศาสตร์ วัสดุศาสตร์พื้นฐานเออร์โกโนมิก และโครงการวิจัย เป็นต้น

๗.๒ ภาควิชาทันตกรรมบูรณะ รับผิดชอบการจัดการเรียน-การสอนและการประเมินผลหมวดวิชาเฉพาะด้านกลุ่มวิชาเอกสาขาวิชาทันตกรรมหัตถการ ทันตกรรมประดิษฐ์ และทันตกรรมบดเคี้ยว

๗.๓ ภาควิชาทันตกรรมป้องกัน รับผิดชอบการจัดการเรียน-การสอนและการประเมินผลหมวดวิชาเฉพาะด้าน กลุ่มวิชาเอกสาขาวิชาปริทันตวิทยา ทันตกรรมสำหรับเด็ก ทันตกรรมจัดฟัน และ ทันตกรรมชุมชน

๗.๔ ภาควิชาศัลยศาสตร์ช่องปาก รับผิดชอบการจัดการเรียน-การสอนและการประเมินผลหมวดวิชาเฉพาะด้าน กลุ่มวิชาเอกสาขาวิชาศัลยศาสตร์ช่องปาก และทันตกรรมโรงพยาบาล

๗.๕ ภาควิชาทันตกรรมวินิจฉัย รับผิดชอบการจัดการเรียน-การสอนและการประเมินผลหมวดวิชาเฉพาะด้าน กลุ่มวิชาเอกสาขาวิชาวินิจฉัยช่องปาก และพยาธิวิทยาช่องปาก



ตารางที่ ๕๙ จำนวนบุคลากรของคณะทันตแพทยศาสตร์ มหาวิทยาลัยนเรศวร
(ข้อมูล ณ วันที่ ๓๑ ธันวาคม ๒๕๕๘)

หน่วยงาน	ผู้มีความรู้ๆ และ ผู้เกษียณฯ	ข้าราชการ			พนักงานมหาวิทยาลัย				พนักงานราชการ	ลูกจ้างชั่วคราว	รวม
		สาย ก.	สาย ข.	สาย ค.	ประเภท ผู้บริหาร ที่มีวาระ	ประเภท วิชาการ	ประเภท ผู้บริหาร ที่มี ตำแหน่ง ติดตัว	ประเภท วิชาชีพ เฉพาะ หรือ เชี่ยวชาญ เฉพาะ และ ทั่วไป			
ภาควิชาชีววิทยาช่องปาก	๑	๑	-	-	๑	๕	-	-	-	-	๘
ภาควิชาทันตกรรมบูรณะ	๑	๔	-	-	-	๑๐	-	๑๕	-	-	๓๐
ภาควิชาทันตกรรมป้องกัน	-	๔	-	-	๓	๑๔	-	๕	-	-	๒๖
ภาควิชาศัลยศาสตร์ช่องปาก	-	๓	-	-	-	๑	-	๕	-	-	๙
ภาควิชาทันตกรรมวินิจฉัย	๑	๑	-	-	๓	๒	-	๗	-	-	๑๔
สำนักงานเลขานุการคณะฯ	-	-	-	๒	-	-	๒	๓๔	๑	๑๘	๕๗
โรงพยาบาลทันตกรรม	-	-	-	-	-	-	๑	๓๗	-	๒๒	๖๐
รวมทั้งสิ้น	๓	๑๓	-	๒	๗	๓๒	๓	๑๐๓	๑	๔๐	๒๐๔

การเงินและงบประมาณ

สืบเนื่องจากมหาวิทยาลัย ได้มีการจัดทำแผนกลยุทธ์ เพื่อเป็นกรอบแนวทางในการดำเนินงานด้านต่างๆ ตามภารกิจหลักโดยได้ทำการวิเคราะห์ภารกิจเพื่อจัดทำเป็นแผนงบประมาณซึ่งจะทำให้มหาวิทยาลัยสามารถวางแผนการใช้จ่ายงบประมาณเพื่อขอรับการจัดสรรงบประมาณเป็นรายปีจากรัฐบาลและใช้เป็นนโยบายในการจัดหางบประมาณจากแหล่งอื่นมาสนับสนุนการดำเนินงานเพื่อพัฒนามหาวิทยาลัยในด้านต่างๆ นั้น

คณะทันตแพทยศาสตร์ ได้เตรียมความพร้อมบุคลากรให้มีความรู้ความสามารถในด้านปฏิบัติงานระบบใหม่ ซึ่งได้มีการนำระบบสารสนเทศมาใช้ในการจัดการข้อมูลระบบบัญชี ทั้งงบประมาณแผ่นดินและงบประมาณรายได้ โดยอิงระบบจากกองคลัง ของมหาวิทยาลัย เป็นหลัก เพื่อให้มีประสิทธิภาพ เอื้ออำนวยแก่ผู้บริหารในการตัดสินใจ เพื่อให้การใช้งบประมาณของคณะเป็นไปตามวัตถุประสงค์ มีประสิทธิภาพถูกต้องตรวจสอบได้ และใช้งบประมาณไม่เกินวงเงินงบประมาณที่ได้รับอนุมัติแต่ละรายการเพื่อให้การเบิกจ่ายเงินถูกต้องตามกฎหมาย ระเบียบ ข้อบังคับ จึงมีการสำรวจความต้องการแท้จริงสำหรับการใช้งบประมาณของแต่ละฝ่าย โดยฝ่ายบริหารจะทำการสำรวจแต่ละปี และให้นำเสนอมายังผู้บริหารเพื่อพิจารณาอนุมัติต่อไป

ในปีงบประมาณ พ.ศ. ๒๕๕๘ คณะทันตแพทยศาสตร์มีการบริหารจัดการงบประมาณที่ได้รับจัดสรรตามแผนงบประมาณและผลผลิต โดยมีรายละเอียดงบประมาณดังนี้

งบประมาณแผ่นดิน

แผนงบประมาณ : เร่งรัดปฏิรูปการศึกษาและการเรียนรู้ตลอดชีวิต โดยจำแนกตามผลผลิตดังตารางที่ ๖๐ และแผนภูมิที่ ๓

ตารางที่ ๖๐ งบประมาณที่ได้รับจัดสรรตามแผนงบประมาณและผลผลิต

๑	ผลผลิตที่ ๓ : ผู้สำเร็จการศึกษาด้านวิทยาศาสตร์สุขภาพ	๑๒,๑๔๔,๘๐๐.๐๐	บาท
๒	ผลผลิตที่ ๔ : ผู้สำเร็จการศึกษาตามโครงการเร่งรัดผลิตบัณฑิตสาขาวิชาที่ขาดแคลน	๓๕,๖๐๖,๑๐๐.๐๐	บาท
๓	ผลผลิตที่ ๕ : ผลงานการให้บริการวิชาการ	๗๐๐,๐๐๐.๐๐	บาท
รวมทั้งสิ้น		๔๘,๔๕๐,๙๐๐.๐๐	บาท



แผนภูมิที่ ๓ งบประมาณแผ่นดินจำแนกตามผลผลิต

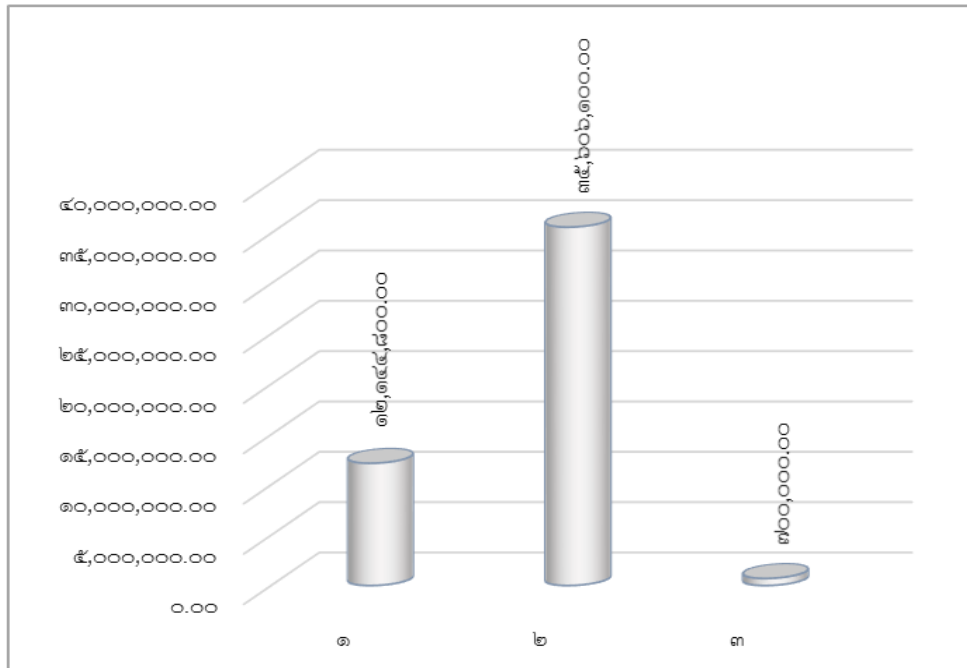

- ๑ ผลผลิตที่ ๓ : ผู้สำเร็จการศึกษาด้านวิทยาศาสตร์สุขภาพ
- ๒ ผลผลิตที่ ๔ : ผู้สำเร็จการศึกษิตตามโครงการเร่งรัดผลิตบัณฑิตสาขาวิชาที่ขาดแคลน
- ๓ ผลผลิตที่ ๕ : ผลงานการให้บริการวิชาการ

ประเภทของผลผลิต จำแนกตามหมวดรายจ่าย

ผลผลิตที่ ๓ : ผู้สำเร็จการศึกษาด้านวิทยาศาสตร์สุขภาพ

กิจกรรม : จัดการเรียนการสอนด้านวิทยาศาสตร์สุขภาพ

งานจัดการศึกษาสาขาทันตแพทยศาสตร์

ตารางที่ ๖๑ ประเภทของงบประมาณ จำแนกตามหมวดรายจ่าย

งบบุคลากร	เงินเดือน	๔,๘๗๓,๙๐๐.๐๐	บาท	๖,๔๕๕,๗๐๐.๐๐	บาท
	ค่าจ้างชั่วคราว	๑,๕๘๑,๘๐๐.๐๐	บาท		
งบดำเนินงาน	ค่าตอบแทน ใช้สอยและวัสดุ	๕๖๑,๑๐๐.๐๐	บาท	๕๖๑,๑๐๐.๐๐	บาท
งบเงินอุดหนุน	อุดหนุนทั่วไป	๕,๑๒๘,๐๐๐.๐๐	บาท	๕,๑๒๘,๐๐๐.๐๐	บาท
รวมทั้งสิ้น				๑๒,๑๔๔,๘๐๐.๐๐	บาท

แผนภูมิที่ ๔ งบประมาณแผ่นดินจำแนกตามหมวดรายจ่าย

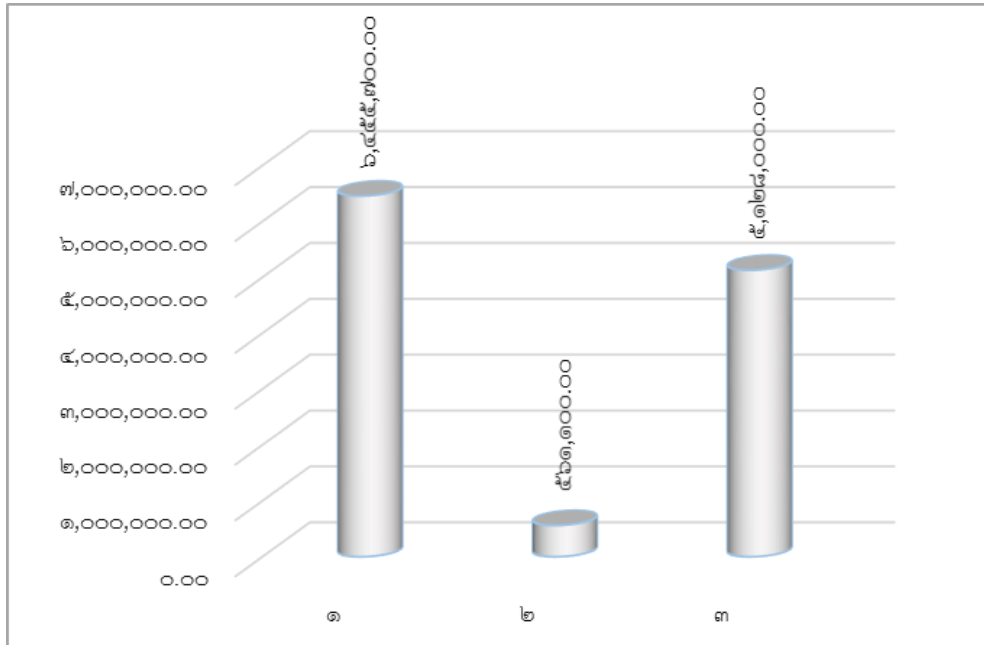

- ๑ งบบุคลากร
- ๒ งบดำเนินงาน
- ๓ งบเงินอุดหนุน

ผลผลิตที่ ๔ : ผู้สำเร็จการศึกษาตามโครงการเร่งรัดผลิตบัณฑิตสาขาวิชาที่ขาดแคลน
 กิจกรรม : จัดการเรียนการสอนสาขาวิชาที่ขาดแคลน
 โครงการเร่งรัดผลิตบัณฑิตสาขาวิชาที่ขาดแคลน

ตารางที่ ๖๒ ประเภทของงบประมาณ จำแนกตามหมวดรายจ่าย

งบอุดหนุน	เงินอุดหนุนการเร่งรัดผลิตบัณฑิต ทางด้านทันตแพทยศาสตร์	๓๒,๖๐๖,๑๐๐.๐๐	บาท	๓๒,๖๐๖,๑๐๐.๐๐	บาท
	เงินอุดหนุนการเร่งรัดผลิตบัณฑิต ทางด้านทันตแพทยศาสตร์ ระยะที่ ๒	๓,๐๐๐,๐๐๐.๐๐	บาท	๓,๐๐๐,๐๐๐.๐๐	บาท
รวมทั้งสิ้น				๓๕,๖๐๖,๑๐๐.๐๐	บาท



แผนภูมิที่ ๕ งบประมาณแผ่นดินจำแนกตามหมวดรายจ่าย

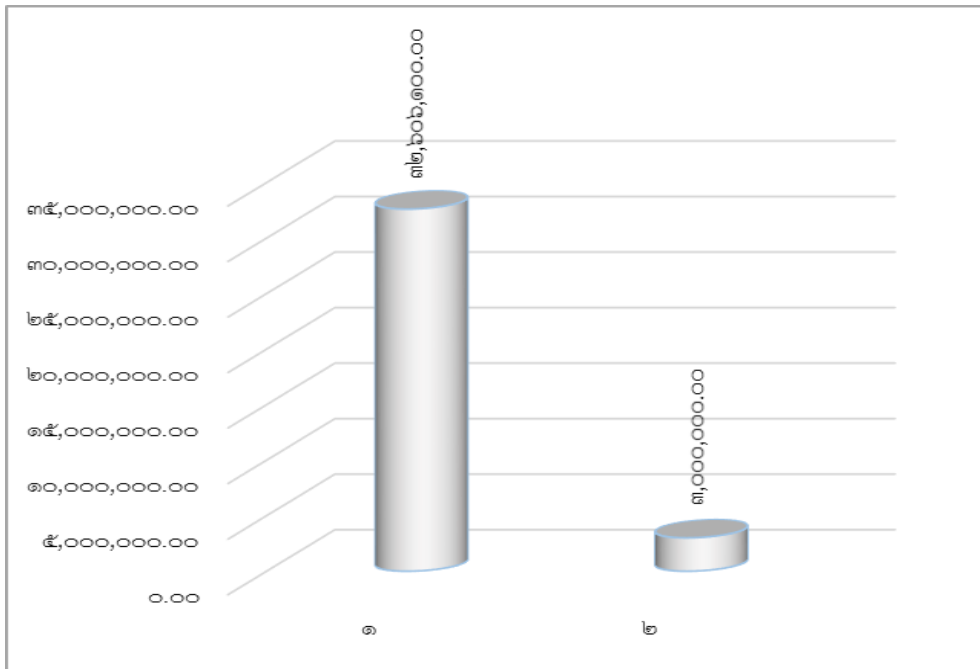

- ๑ เงินอุดหนุนการเร่งรัดผลิตบัณฑิตทางด้านทันตแพทยศาสตร์
- ๒ เงินอุดหนุนการเร่งรัดผลิตบัณฑิตทางด้านทันตแพทยศาสตร์ ระยะที่ ๒

ผลผลิตที่ ๕ : ผลงานการให้บริการวิชาการ

กิจกรรม : เผยแพร่ความรู้และบริการวิชาการ

งานบริการวิชาการแก่สังคม

ตารางที่ ๖๓ ประเภทของงบประมาณ จำแนกตามหมวดรายจ่าย

งบอุดหนุน	เงินอุดหนุนโครงการบริการวิชาการแก่สังคม(โครงการหน่วยทันตกรรมพระราชทาน)	๗๐๐,๐๐๐.๐๐	บาท	๗๐๐,๐๐๐.๐๐	บาท
รวมทั้งสิ้น				๗๐๐,๐๐๐.๐๐	บาท

ตารางที่ ๖๔ เปรียบเทียบการได้รับจัดสรรงบประมาณแผ่นดินที่ใช้ในการบริหารจัดการของ
 คณะทันตแพทยศาสตร์มหาวิทยาลัยนเรศวรตั้งแต่ปีงบประมาณ พ.ศ.๒๕๕๙ - ๒๕๕๘

รายการ	ปีงบประมาณ									
	๒๕๕๙	๒๕๕๐	๒๕๕๑	๒๕๕๒	๒๕๕๓	๒๕๕๔	๒๕๕๕	๒๕๕๖	๒๕๕๗	๒๕๕๘
งบบุคลากร	๗,๕๙๑,๙๐๐	๖,๖๕๘,๑๐๐	๖,๘๙๑,๔๐๐	๗,๒๑๑,๗๐๐	๖,๘๘๒,๘๐๐	๖,๙๐๐,๘๐๐	๗,๕๐๑,๗๐๐	๗,๙๙๙,๔๐๐	๙,๓๙๕,๑๐๐	๖,๕๕๕,๗๐๐
งบดำเนินงาน	๑,๙๒๒,๐๐๐	๑,๙๒๒,๐๐๐	๑,๙๒๒,๐๐๐	๑,๘๖๙,๕๐๐	๑,๘๗๐,๗๐๐	๒,๐๗,๓๐๐	๙๑๖,๙๐๐	๘๙๗,๐๐๐	๗๗๙,๓๐๐	๕๖๑,๑๐๐
งบลงทุน-ครุภัณฑ์การศึกษา	-	-	-	-	-	-	-	-	-	-
งบลงทุน-ครุภัณฑ์ประกอบอาคาร	-	-	-	-	-	-	-	-	-	-
งบเงินอุดหนุนทั่วไปสำหรับนักศึกษาทันตแพทย์	๕,๐๘๓,๐๐๐	๕,๐๘๓,๐๐๐	๕,๐๘๓,๐๐๐	๕,๐๘๓,๐๐๐	๕,๐๘๓,๐๐๐	๕,๐๘๓,๐๐๐	๕,๐๘๓,๐๐๐	๕,๐๘๓,๐๐๐	๕,๐๘๓,๐๐๐	๕,๐๘๓,๐๐๐
งบเงินอุดหนุนทั่วไป(แผนงานบริการวิชาการแก่สังคม)	๑,๑๐๐,๐๐๐	๑,๕๕๐,๐๐๐	๘๐๐,๐๐๐	๗๐๐,๐๐๐	๙๐๐,๐๐๐	๗๐๐,๐๐๐	-	๔๐๐,๐๐๐	๗๐๐,๐๐๐	๗๐๐,๐๐๐
งบเงินอุดหนุนทั่วไป:ค่าบำรุงสมาชิก อ.บ.ท.ท.	๗,๔๐๐	๗,๔๐๐	๕๕,๐๐๐	๕๕,๐๐๐	๕๕,๐๐๐	๕๕,๐๐๐	๕๕,๐๐๐	๕๕,๐๐๐	๕๕,๐๐๐	๕๕,๐๐๐
งบเงินอุดหนุนทั่วไป(โครงการเร่งรัดผลิตบัณฑิตฯ)	๖,๑๑๑,๐๐๐	๑๕,๖๑๒,๔๐๐	๒๑,๒๖๙,๓๐๐	๒๘,๗๖๙,๓๐๐	๔๐,๐๐๐,๐๐๐	๕๕,๐๐๐,๐๐๐	๕๕,๐๐๐,๐๐๐	๕๕,๐๐๐,๐๐๐	๓๕,๒๘๒,๕๐๐	๓๕,๖๐๖,๑๐๐
รวม	๒๑,๘๑๕,๓๐๐	๒๙,๗๓๒,๙๐๐	๓๖,๐๑๐,๗๐๐	๔๓,๖๗๘,๕๐๐	๕๕,๗๙๑,๕๐๐	๕๘,๕๓๖,๑๐๐	๕๘,๕๕๖,๖๐๐	๕๙,๓๓๙,๕๐๐	๕๑,๒๘๔,๙๐๐	๔๘,๕๕๐,๙๐๐

หมายเหตุ งบเงินอุดหนุนทั่วไป (โครงการเร่งรัดผลิตบัณฑิตทางด้านทันตแพทยศาสตร์)

ปี	จัดสรร	รายการหัก		คงเหลือ ที่คณะทันตฯได้รับ	หมายเหตุ
		ให้ ม.นเรศวร	คณะอื่นที่สอน		
๒๕๕๘	๒,๕๐๐,๐๐๐	-	-	๒,๕๐๐,๐๐๐	
๒๕๕๙	๑๐,๐๐๐,๐๐๐	๒,๐๐๐,๐๐๐	๑,๘๘๙,๐๐๐	๖,๑๑๑,๐๐๐	
๒๕๕๐	๑๗,๕๐๐,๐๐๐	-	๒,๘๘๗,๖๐๐	๑๔,๖๑๒,๔๐๐	} ขออนุมัติยกเว้นให้ส่วนกลาง ๒๐%
๒๕๕๑	๒๕,๐๐๐,๐๐๐	-	๓,๗๓๐,๗๐๐	๒๑,๒๖๙,๓๐๐	
๒๕๕๒	๓๒,๕๐๐,๐๐๐	-	๓,๗๓๐,๗๐๐	๒๘,๗๖๙,๓๐๐	
๒๕๕๓	๔๐,๐๐๐,๐๐๐	-	-	๔๐,๐๐๐,๐๐๐	} ได้รับจัดสรร ๑๐๐% โดยยึดหลักการจัดสรรงบประมาณที่ได้รับจากกระทรวง
๒๕๕๔	๕๕,๐๐๐,๐๐๐	-	-	๕๕,๐๐๐,๐๐๐	
๒๕๕๕	๕๕,๐๐๐,๐๐๐	-	-	๕๕,๐๐๐,๐๐๐	}
๒๕๕๖	๕๕,๐๐๐,๐๐๐	-	-	๕๕,๐๐๐,๐๐๐	
๒๕๕๗	๓๕,๒๘๒,๕๐๐	-	-	๓๕,๒๘๒,๕๐๐	
๒๕๕๘	๓๕,๖๐๖,๑๐๐	-	-	๓๕,๖๐๖,๑๐๐	

แผนภูมิที่ ๒ เปรียบเทียบการได้รับจัดสรรงบประมาณแผ่นดิน

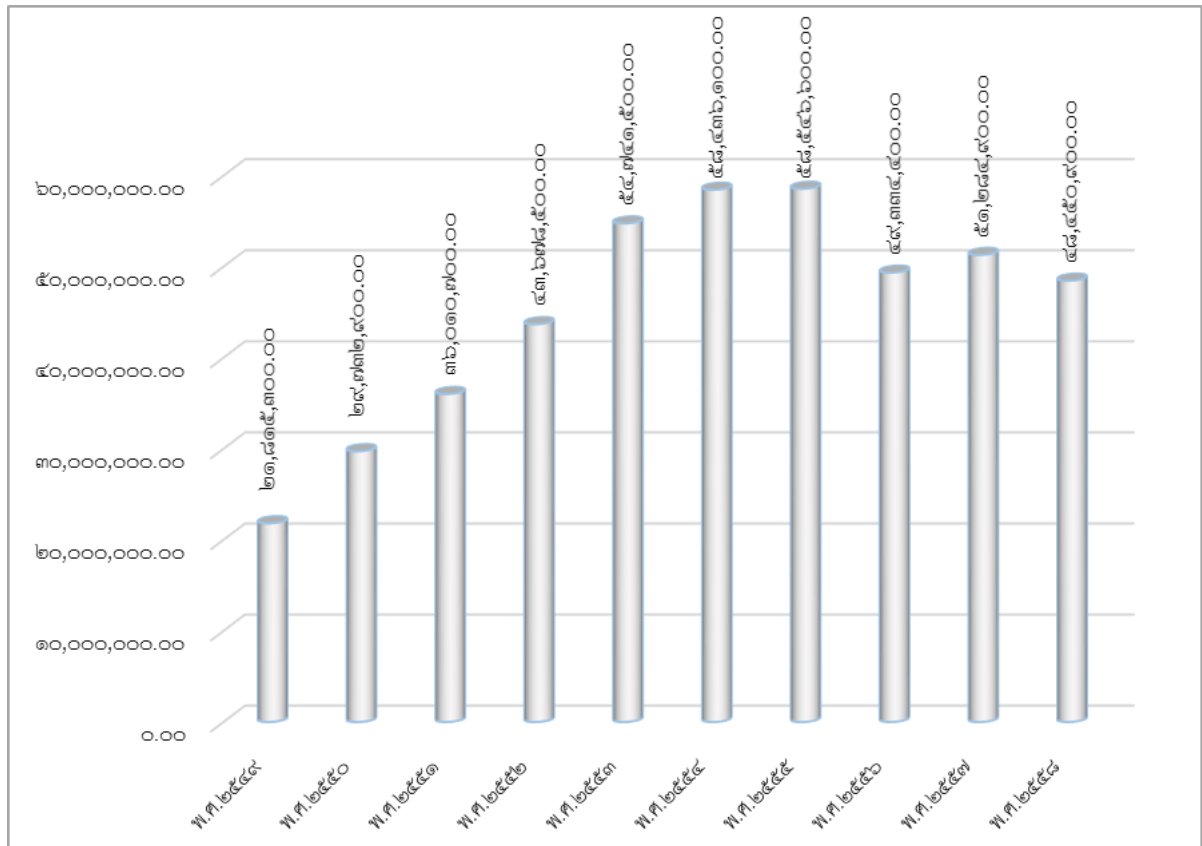

งบประมาณรายได้

งบประมาณรายได้ของคณะทันตแพทยศาสตร์ แหล่งที่มาของรายรับนอกจากจะมาจากผลการเรียนการสอนแล้ว คณะฯ ยังได้มีการจัดหารายได้โดยการเปิดให้บริการคลินิกทันตกรรมนอกเวลาราชการ โดยได้เปิดให้บริการตั้งแต่วันที่ ๖ พฤษภาคม ๒๕๕๖

คณะฯ ได้พัฒนาการจัดหารายได้เพิ่มเพื่อให้เพียงพอกับรายจ่ายของคณะฯ โดยการขออนุมัติเปิดให้บริการคลินิกทันตกรรมนอกเวลาราชการเพิ่มจากเดิมซึ่งให้บริการในวันจันทร์ถึงวันศุกร์ เพิ่มเป็นให้บริการจากวันจันทร์ถึงวันเสาร์ โดยเปิดให้บริการตั้งแต่วันที่ ๑๗ พฤษภาคม ๒๕๕๑ และขยายเพิ่มวันทำการคลินิกนอกเวลา วันอาทิตย์ ตั้งแต่ วันที่ ๒ สิงหาคม ๒๕๕๒ เป็นต้นมา ในสิ้นปีงบประมาณ ๒๕๕๘ ผลการดำเนินงานของคลินิกทันตกรรมนอกเวลาราชการมีรายได้จากการรักษาทางทันตกรรม จำนวนเงิน ๑๐,๓๙๒,๗๙๐.๗๕ บาท เพิ่มขึ้นจากปีงบประมาณ ๒๕๕๗ ซึ่งมีรายได้จากการรักษาทางทันตกรรม จำนวนเงิน ๙,๒๒๗,๓๙๕.๗๙ บาท ดังนั้นสรุปได้ว่าในปีงบประมาณ ๒๕๕๘ คณะฯ มีรายรับจากการรักษาทางทันตกรรมเพิ่มขึ้น โดยคิดเป็นร้อยละ ๑๒.๖๒ เมื่อเทียบกับปีงบประมาณ ๒๕๕๗

คณะทันตแพทยศาสตร์มีการประมาณการจากรายรับเพื่อนำมาจัดสรรงบประมาณของปี ๒๕๕๘ จำนวนเงิน ๒๓,๒๑๗,๘๙๖.๐๐ บาท และได้ขอจัดสรรงบประมาณเพิ่มระหว่างปี จำนวนเงิน ๑๔,๓๙๗,๓๕๒.๐๘ บาท รวมเป็นเงินทั้งสิ้น ๓๗,๖๑๕,๒๔๘.๐๘ บาท โดยคณะฯ ได้ดำเนินการใช้งบประมาณในปี ๒๕๕๘ ทั้งสิ้นจำนวนเงิน ๓๐,๘๕๒,๘๖๙.๒๐ บาท โดยสามารถจำแนกเป็น ๖ มิติ ได้ดังนี้

แผนภูมิที่ ๗ มิติแผนงาน

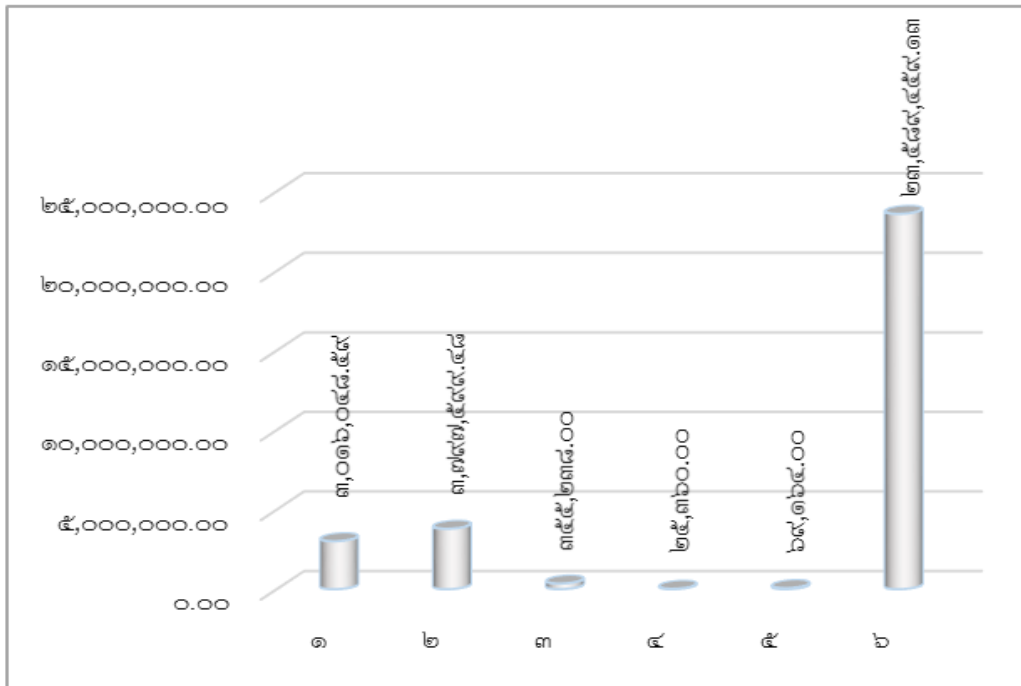

- | | |
|---|--------------------------------|
| ๑ แผนงานจัดการศึกษาอุดมศึกษา (ส่วนกลาง) | ๔ แผนงานบริการวิชาการ |
| ๒ แผนงานจัดการศึกษาอุดมศึกษา | ๕ แผนงานศาสนา ศิลปะและวัฒนธรรม |
| ๓ แผนงานวิจัย | ๖ แผนงานบริการสุขภาพ |

แผนภูมิที่ ๘ มิติกองทุน

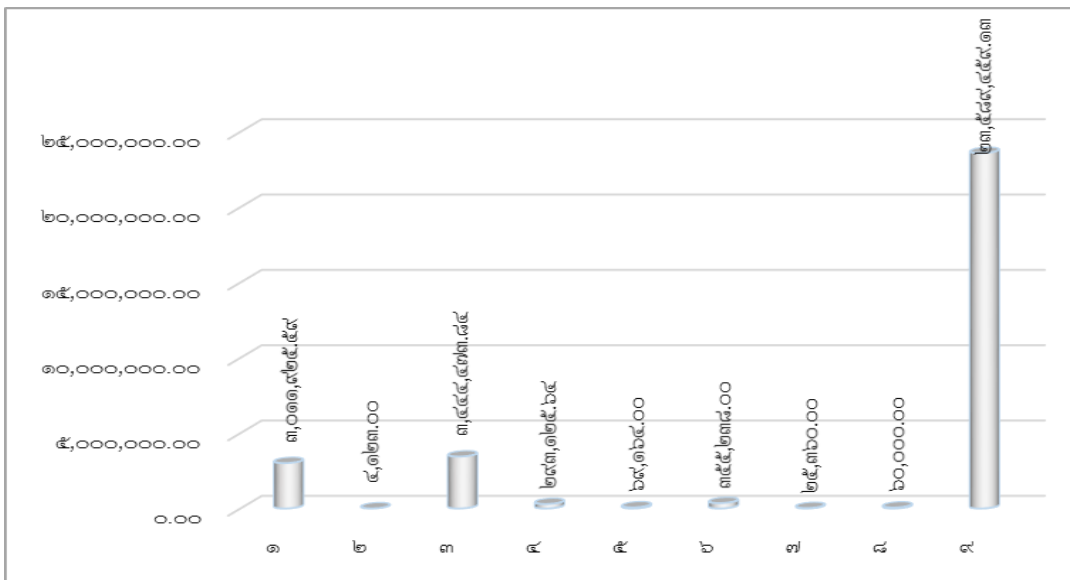

- | | |
|---------------------------------|-----------------------|
| ๑ กองทุนทั่วไป(ส่วนกลาง) | ๖ กองทุนวิจัย |
| ๒ กองทุนกิจการนิสิต(ส่วนกลาง) | ๗ กองทุนบริการวิชาการ |
| ๓ กองทุนเพื่อการศึกษา | ๘ กองทุนสินทรัพย์ถาวร |
| ๔ กองทุนกิจการนิสิต | ๙ กองทุนบริการสุขภาพ |
| ๕ กองทุนทำนุ บำรุง ศิลปวัฒนธรรม | |

ตารางที่ ๖๕ มิติหน่วยงาน

มิติกองทุน	จำนวนเงิน (บาท)
๑ คณะทันตแพทยศาสตร์	๓๐,๘๕๒,๘๖๙.๒๐
รวมมิติหน่วยงาน	๓๐,๘๕๒,๘๖๙.๒๐

หมายเหตุ

- รายได้จัดสรรคณะทันตแพทยศาสตร์หักเข้าส่วนกลาง
 - ๑. รายได้ค่าลงทะเบียนเรียน ๘,๖๓๔,๐๑๐.๐๐
 - ๒. รายได้ค่ารักษาทางทันตกรรมและรายได้อื่นๆ ๓,๐๖๗,๓๕๓.๔๓
 - รวม** **๑๑,๗๐๑,๓๖๓.๔๓**
- ค่าใช้จ่าย(ส่วนกลาง) ปีงบประมาณพ.ศ.๒๕๕๘ แผนงานจัดการศึกษาอุดมศึกษา
สำหรับคณะทันตแพทยศาสตร์
 - ๑. กองทุนทั่วไป ๓,๐๑๑,๙๒๕.๕๙
 - ๒. กองทุนกิจการนิสิต ๔,๑๒๓.๐๐
 - รวม** **๓,๐๑๖,๐๔๘.๕๙**

ตารางที่ ๖๖ เปรียบเทียบรายรับจริงเงินงบประมาณรายได้ที่ใช้ในการบริหารจัดการของ
คณะทันตแพทยศาสตร์มหาวิทยาลัยนเรศวรตั้งแต่ปีงบประมาณ พ.ศ.๒๕๕๙-๒๕๕๘

ที่	รายการ	ปีงบประมาณ									
		๒๕๕๙	๒๕๕๐	๒๕๕๑	๒๕๕๒	๒๕๕๓	๒๕๕๔	๒๕๕๕	๒๕๕๖	๒๕๕๗	๒๕๕๘
๑	ค่ารักษาทางทันตกรรมใน เวลาราชการ	๑,๗๙๔,๔๗๑.๐๐	๑,๘๔๗,๗๓๘.๕๐	๑,๙๖๔,๔๐๑.๓๐	๒,๐๑๙,๑๐๓.๒๕	๒,๒๑๖,๓๗๒.๙๑	๒,๕๙๖,๖๗๙.๕๐	๒,๘๐๓,๑๙๙.๐๐	๓,๐๒๑,๕๒๖.๐๐	๓,๖๘๑,๙๘๘.๐๐	๖,๒๖๕,๔๗๓.๕๐
๒	ค่ารักษาทางทันตกรรมนอก เวลาราชการ	๑,๖๔๐,๒๐๖.๒๕	๓,๑๕๓,๙๓๐.๗๕	๔,๙๑๒,๑๖๓.๑๑	๔,๒๗๑,๖๒๒.๓๓	๔,๑๔๐,๙๗๐.๕๘	๕,๕๔๙,๕๐๖.๓๘	๘,๙๐๕,๕๐๙.๐๐	๙,๓๖๑,๖๖๖.๘๑	๙,๒๒๗,๓๕๕.๗๙	๑๐,๓๙๒,๗๙๐.๗๕
๓	ค่าขึ้นงานทางทันตกรรมใน เวลาราชการ	-	-	-	-	-	-	-	-	-	๗๑๔,๕๗๒.๗๕
๔	ค่าขึ้นงานทางทันตกรรมนอก เวลาราชการ	-	-	-	-	-	-	-	-	-	๒,๑๘๖,๕๑๑.๑๐
๕	ค่าปรับนิตินัดทันตแพทย์ผิด สัญญา	๕๗๘,๘๓๐.๒๐	๖๕๓,๐๕๓.๘๘	๑,๕๗๗,๐๘๘.๙๘	๔๑๖,๕๙๓.๓๑	๑,๓๐๔,๓๖๔.๑๒	๒,๐๔๙,๕๗๖.๒๔	๖๙๙,๒๗๖.๘๒	๑๒๐,๐๐๐.๐๐	๑๒๔,๒๒๓.๖๙	-
๖	ค่าปรับสำหรับห้องอ่าน หนังสือ	๑๐,๓๙๐.๐๐	๑๗,๒๑๐.๐๐	๒๒,๘๒๕.๐๐	๑๔,๗๑๐.๐๐	๑๘,๐๒๖.๐๐	๑๘,๕๒๐.๐๐	๒๔,๕๕๐.๐๐	๒๘,๑๙๕.๐๐	๒๖,๔๐๖.๐๐	๒๖,๔๓๒.๐๐
๗	ห้องปฏิบัติงานวิจัย	-	-	๒๖,๒๕๐.๐๐	๒๓,๕๗๐.๐๐	๒๐,๕๒๐.๐๐	๑๘,๕๒๐.๐๐	๘๘,๘๗๘.๐๐	๑๑,๘๐๐.๐๐	๓๖,๓๗๐.๐๐	๑๕,๖๐๐.๐๐
๘	ค่าประกันอุปกรณ์งาน ดาวเทียม	-	-	-	-	-	-	-	-	๔,๐๐๐.๐๐	-
๙	ค่าลงทะเบียนการศึกษา คณะทันตแพทยศาสตร์	๔,๕๒๕,๕๕๐.๐๐	๖,๘๕๓,๙๐๐.๐๐	๘,๔๓๔,๔๓๖.๐๐	๙,๓๔๒,๖๐๗.๕๕	๙,๘๑๔,๐๓๓.๖๐	๑๑,๑๒๒,๐๗๙.๐๐	๑๐,๗๘๙,๔๙๖.๐๐	๑๙,๗๐๗,๕๐๐.๐๐	๑๘,๙๖๐,๐๐๐.๐๐	๑๘,๗๐๐,๐๐๐.๐๐
	รวม	๘,๕๔๙,๔๙๗.๕๕	๑๒,๕๒๕,๘๓๓.๑๓	๑๖,๙๓๗,๑๖๔.๓๙	๑๖,๐๘๘,๒๐๖.๔๔	๑๗,๕๑๔,๒๐๗.๒๑	๒๑,๓๕๔,๖๘๑.๑๒	๒๓,๓๑๐,๘๐๘.๘๒	๓๒,๒๕๐,๕๘๗.๘๑	๓๒,๐๖๐,๓๘๓.๔๘	๓๘,๓๐๑,๓๘๐.๑๐

หมายเหตุ

- รายรับปีงบประมาณพ.ศ.๒๕๕๘ สูงกว่า รายรับปีงบประมาณ พ.ศ.๒๕๕๗ จำนวนเงิน ๖,๒๔๐,๙๙๖.๖๒ บาท คิดเป็นร้อยละ ๑๙.๔๗

แผนภูมิที่ ๙ เปรียบเทียบรายรับจริงเงินงบประมาณรายได้ที่ใช้ในการบริหารจัดการ

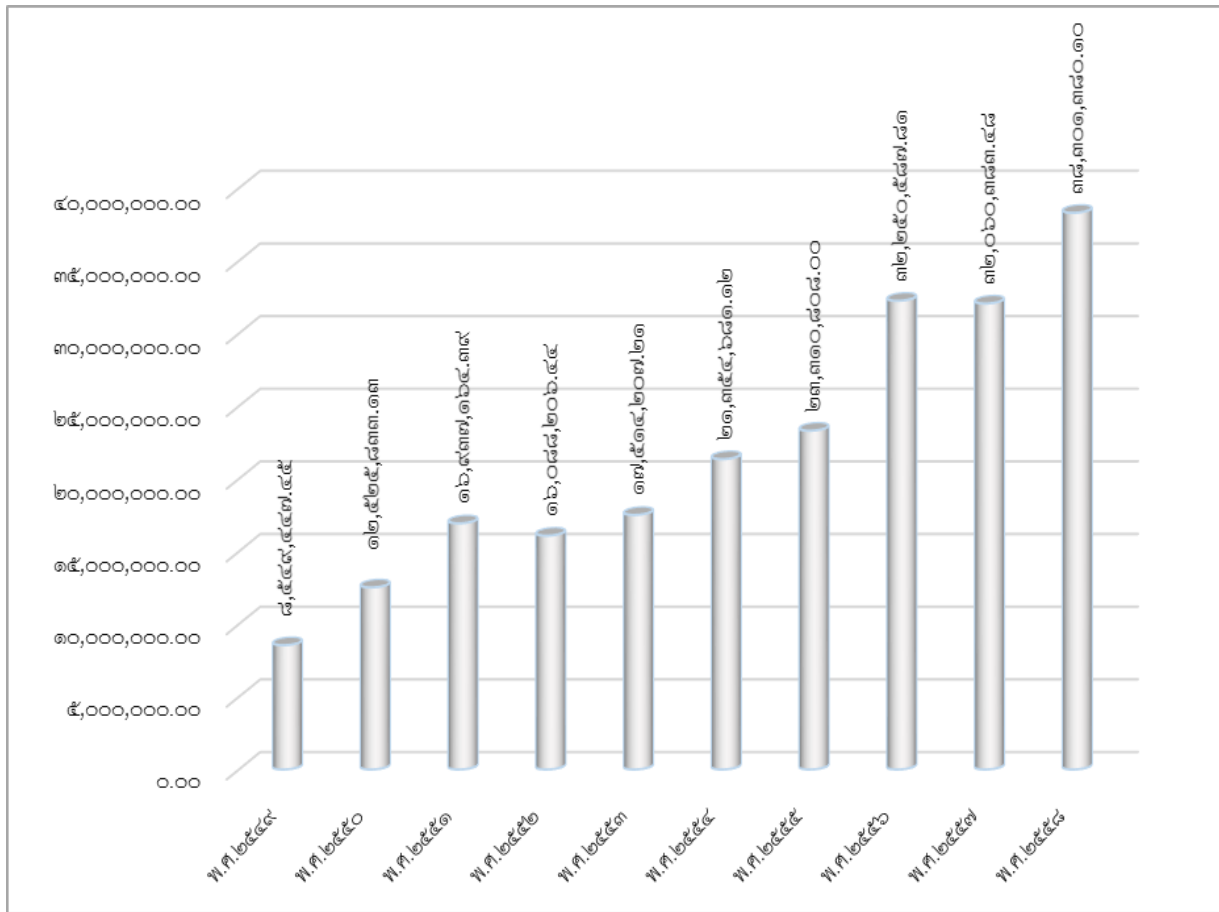

กองทุนเงินนอกงบประมาณ

ตาราง ๖๗ เปรียบเทียบ รายรับ - จ่ายจริง เงินรับฝาก

แผนงาน	รายการ	ยอดยกมาปี ๒๕๕๗	รับระหว่างปี ๒๕๕๘	รวมรายรับ	จ่ายระหว่างปี ๒๕๕๘	ยอดคงเหลือ
แผนงาน การจัดการ การศึกษา อุดมศึกษา	๑. เงินรับฝาก - สำหรับ ทันตแพทย์ที่ปฏิบัติงาน คลินิกนอกเวลาราชการ	-	๑๐,๐๖๓,๒๐๖.๒๕	๑๐,๐๖๓,๒๐๖.๒๕	๑๐,๐๖๓,๒๐๖.๒๕	-
	๒. เงินรับฝาก - กองทุน อเนกประสงค์	๖๙๖,๑๓๕.๔๐	๕๗,๙๖๐.๐๐	๗๕๔,๐๙๕.๔๐	๙๒,๘๐๐.๐๐	๖๖๑,๒๙๕.๔๐
	๓. เงินรับฝาก - กองทุน นางละไมซีคุณา	๒๔๖,๑๔๖.๔๗	-	๒๔๖,๑๔๖.๔๗	-	๒๔๖,๑๔๖.๔๗
แผนงาน บริการ วิชาการ	๔. เงินรับฝาก - โครงการ ส่งเสริมบริการด้าน ทันตกรรมบริการฯ	๒๐๙,๘๕๔.๑๓	-	๒๐๙,๘๕๔.๑๓	-	๒๐๙,๘๕๔.๑๓
	๕. เงินรับฝาก - โครงการ ความร่วมมือกับสำนักงาน ประกันสุขภาพฯ	๔๓๖,๔๐๐.๐๐	๔๗๑,๘๐๐.๐๐	๙๐๘,๒๐๐.๐๐	๗๘,๘๒๐.๐๐	๘๒๙,๓๘๐.๐๐
	๖. เงินรับฝาก - โครงการ ประชุมวิชาการศิษย์เก่า คณะทันตแพทยศาสตร์ฯ	๗๖,๓๗๕.๐๐	-	๗๖,๓๗๕.๐๐	-	๗๖,๓๗๕.๐๐
	๗. เงินรับฝาก - เงิน อุดหนุนสถาบันทันตกรรม กรมการแพทย์	๑,๓๕๐.๐๐	๒,๐๐๐.๐๐	๓,๓๕๐.๐๐	๑,๕๕๐.๐๐	๑,๘๐๐.๐๐
	๘. เงินรับฝาก - โครงการ ฝึกอบรมทันตแพทย์ ประจำบ้านฯ สาขาทันต กรรมจัดฟัน	๑,๑๒๙,๑๐๐.๐๐	๑,๓๕๐,๐๐๐.๐๐	๒,๔๗๙,๑๐๐.๐๐	๑๔๒,๕๙๗.๐๙	๒,๓๓๖,๕๐๒.๙๑
	๙. เงินรับฝาก - โครงการ ประชุมเชิงวิชาการทาง ทันตกรรมป้องกัน	-	๒๗,๙๐๐.๐๐	๒๗,๙๐๐.๐๐	๕,๘๓๙.๐๐	๒๒,๐๖๑.๐๐
	๑๐. เงินรับฝาก - กิจกรรมประชุมเชิง วิชาการทางทันตกรรม บูรณะ ๑๐	-	๘,๑๐๐.๐๐	๘,๑๐๐.๐๐	๒,๗๐๐.๐๐	๕,๔๐๐.๐๐
	๑๑. เงินรับฝาก - โครงการความร่วมมือกับ สปสช. (โครงการฟันเทียม พระราชทาน)	-	๒๗๐,๐๐๐.๐๐	๒๗๐,๐๐๐.๐๐	-	๒๗๐,๐๐๐.๐๐
รวมทั้งสิ้น		๒,๗๙๕,๓๖๑.๐๐	๑๒,๒๕๐,๙๖๖.๒๕	๑๕,๐๔๖,๓๒๗.๒๕	๑๐,๓๘๗,๕๑๒.๓๔	๔,๖๕๘,๘๑๔.๙๑



แผนภูมิที่ ๑๐ เปรียบเทียบรายรับ - จ่ายจริง เงินรับฝาก

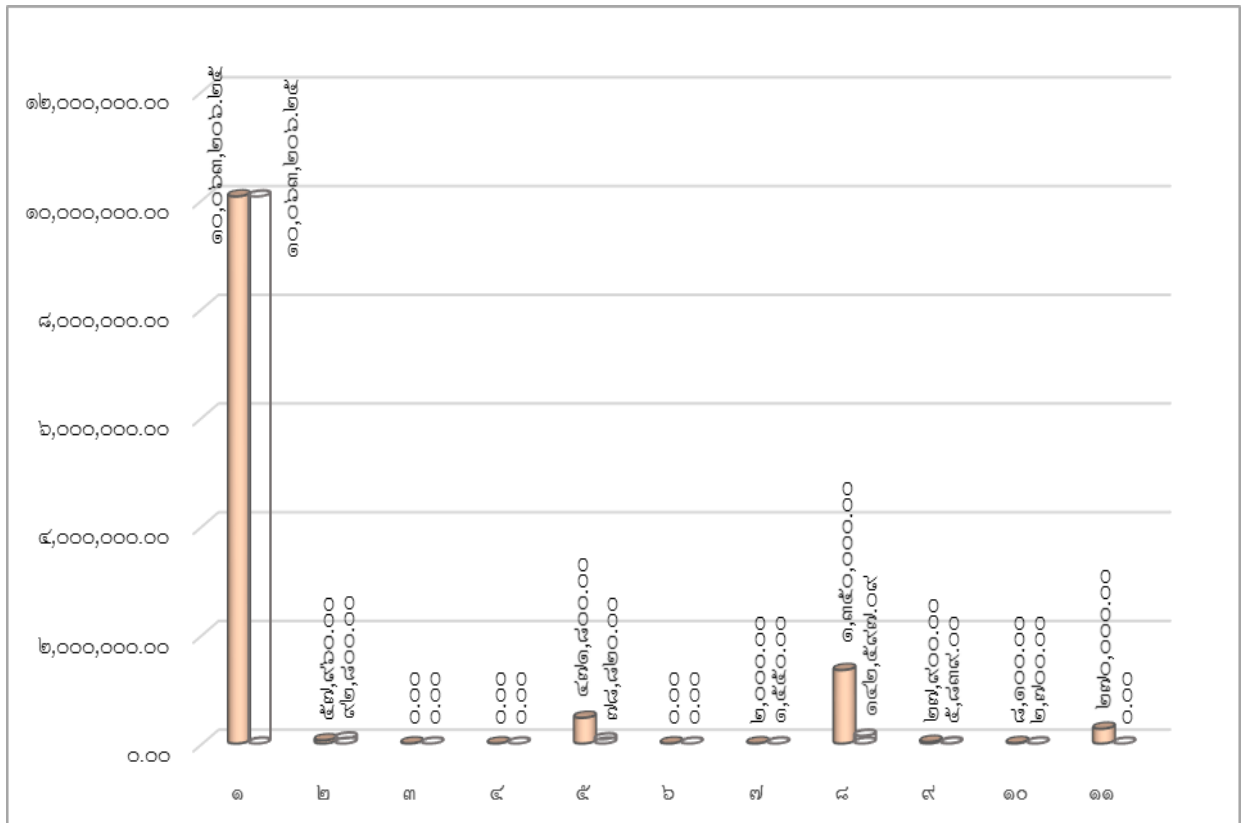

รายรับระหว่างปี
 รายจ่ายระหว่างปี

รายได้สะสมปีงบประมาณ ๒๕๕๘

รายรับ :

รายได้จากการจัดการศึกษา
 ค่าธรรมเนียมการศึกษา
หัก สมทบกองทุนคยอดเงินต้น
 สมทบกองทุนบำรุงรักษาอาคารสถานที่และระบบ
 สาธารณูปโภค
 สมทบงบประมาณบริหารส่วนกลาง
 คงเหลือหลังหักสมทบ
หัก รายวิชาศึกษาทั่วไป
 คงเหลือ
บวก ค่าบำรุงกิจกรรม(นิสิตระดับปริญญาโท-ปริญญาเอก)
 รวมค่าธรรมเนียมการศึกษา

 ค่ารักษาทางทันตกรรม
 รายได้อื่น
 รวมรายรับ
หัก สมทบกองทุนคยอดเงินต้น
 สมทบกองทุนบำรุงรักษาอาคารสถานที่และระบบ
 สาธารณูปโภค
 สมทบงบประมาณบริหารส่วนกลาง
 คงเหลือหลังหักสมทบ
บวก ค่าขึ้นงานทางทันตกรรม
 รวมหลังบวกค่าขึ้นงานทางทันตกรรม
 รวมรายรับ
บวก ขอเงินรายได้สะสมตั้งเป็นงบประมาณรายจ่ายเพิ่ม
 รวมหลังบวกเงินรายได้สะสมยกมา
บวก รับเงินโอนจากหน่วยงานนอกคณะ
รวมรายรับสุทธิ

รายจ่าย :

รายจ่ายปีงบประมาณ ๒๕๕๘
 โอนเงินไปหน่วยงานอื่น
 รายจ่ายเหลือปีงบประมาณ ๒๕๕๘
รวมรายจ่ายสุทธิ
คงเหลือสุทธิปีงบประมาณ ๒๕๕๘
 รายได้สะสมปีงบประมาณ ๒๕๕๗ ยกมา
หัก ขอเงินรายได้สะสมตั้งเป็นงบประมาณรายจ่ายเพิ่ม
 คงเหลือหลังหักรายได้สะสม
รายได้สะสมยกไปปีงบประมาณ ๒๕๕๙

ประมาณการงานนโยบายและแผน	
	๑๖,๔๐๕,๐๐๐.๐๐
๔๙๒,๑๕๐.๐๐	๔๙๒,๑๕๐.๐๐
๖,๘๗๒,๕๗๕.๐๐	๗,๘๕๖,๘๗๕.๐๐
	๘,๕๔๘,๑๒๕.๐๐
	๒๐๕,๗๖๖.๐๐
	๘,๓๔๒,๓๕๙.๐๐
	๐.๐๐
	๘,๓๔๒,๓๕๙.๐๐
	๙,๖๐๐,๐๐๐.๐๐
	๐.๐๐
	๙,๖๐๐,๐๐๐.๐๐
๒๘๘,๐๐๐.๐๐	๒๘๘,๐๐๐.๐๐
๒๘๘,๐๐๐.๐๐	๒๘๘,๐๐๐.๐๐
๙๐๒,๔๐๐.๐๐	๑,๔๗๘,๔๐๐.๐๐
	๘,๑๒๑,๖๐๐.๐๐
	๔,๐๐๐,๐๐๐.๐๐
	๑๒,๑๒๑,๖๐๐.๐๐
	๒๐,๔๖๓,๙๕๙.๐๐
	๑๔,๐๐๐,๐๐๐.๐๐
	๓๔,๔๖๓,๙๕๙.๐๐
	๐.๐๐
	๓๔,๔๖๓,๙๕๙.๐๐
	๒๗,๑๕๒,๙๒๗.๕๗
	๗,๔๐๐.๐๐
	๖๗๖,๔๙๓.๐๔
	๒๗,๘๓๖,๘๒๐.๖๑
	๖,๖๒๗,๑๓๘.๓๙
๓๐,๓๐๔,๙๕๔.๓๐	๓๐,๓๐๔,๙๕๔.๓๐
๑๔,๐๐๐,๐๐๐.๐๐	๑๖,๓๐๔,๙๕๔.๓๐
	๒๒,๙๓๒,๐๘๒.๖๙
	๒๒,๙๓๒,๐๘๒.๖๙

รายรับ-รายจ่ายจริง	
	๑๘,๗๐๐,๐๐๐.๐๐
๕๖๑,๐๐๐.๐๐	๕๖๑,๐๐๐.๐๐
๗,๕๑๒,๐๑๐.๐๐	๘,๖๓๔,๐๑๐.๐๐
	๑๐,๐๖๕,๙๙๐.๐๐
	๙๑๘,๔๗๔.๐๐
	๙,๑๔๗,๕๑๖.๐๐
	๔,๕๕๙.๐๐
	๙,๑๕๒,๐๗๕.๐๐
	๑๖,๖๕๘,๒๖๔.๒๕
	๒,๗๕๕,๑๐๘.๓๐
	๑๙,๔๑๓,๓๗๒.๕๕
	๕๘๒,๔๐๑.๑๘
	๕๘๒,๔๐๑.๑๘
๑,๙๐๒,๕๕๑.๐๗	๓,๐๖๗,๓๕๓.๔๓
	๑๖,๓๔๖,๐๑๙.๑๒
	๒,๙๐๑,๐๘๓.๘๕
	๑๙,๒๔๗,๑๐๒.๙๗
	๒๘,๓๙๙,๑๗๗.๙๗
	๑๔,๐๐๐,๐๐๐.๐๐
	๔๒,๓๙๙,๑๗๗.๙๗
	๑๒๕,๓๒๐.๐๐
	๔๒,๕๒๔,๔๙๗.๙๗
	๒๗,๑๕๒,๙๒๗.๕๗
	๗,๔๐๐.๐๐
	๖๗๖,๔๙๓.๐๔
	๒๗,๘๓๖,๘๒๐.๖๑
	๑๔,๖๘๗,๖๗๗.๓๖
	๑๖,๓๐๔,๙๕๔.๓๐
	๓๐,๙๙๒,๖๒๑.๖๖
	๓๐,๙๙๒,๖๒๑.๖๖

ระบบและกลไกการประกันคุณภาพ

คณะทันตแพทยศาสตร์ ดำเนินการด้านการประกันคุณภาพการศึกษาอย่างต่อเนื่อง โดยจัดให้มีระบบและกลไกในการดำเนินการประกันคุณภาพการศึกษา เพื่อใช้เป็นแนวทางในการพัฒนาการดำเนินงานด้านต่างๆ ของคณะฯ และมุ่งสู่เป้าหมาย “คุณภาพ” ของภารกิจหลักมหาวิทยาลัย

นโยบายด้านการประกันคุณภาพการศึกษาและพัฒนางาน

๑. ดำเนินงานประกันคุณภาพการศึกษาตามแนวทางของมหาวิทยาลัยนเรศวร เพื่อเป็นกลไกในการควบคุมการดำเนินงานต่างๆ ตามภารกิจของคณะฯ ให้เป็นไปอย่างมีประสิทธิภาพ โดยเฉพาะเพื่อให้ได้บัณฑิตที่พึงประสงค์ และเตรียมรับการตรวจสอบประเมินจากภายนอก
๒. เสริมสร้างความรู้ ความเข้าใจเรื่องการประกันคุณภาพการศึกษาให้กับบุคลากรและนิสิต
๓. ส่งเสริมและสนับสนุนการดำเนินงานประกันคุณภาพการศึกษา ทั้งบุคลากรและนิสิต เพื่อสร้างความมั่นใจในคุณภาพของการจัดการศึกษา
๔. ส่งเสริมให้บุคลากรมีความรู้ในการจัดการความรู้ มีการแลกเปลี่ยนเรียนรู้ในหน่วยงาน และสามารถพัฒนางานประจำเป็นงานวิจัย

การประกันคุณภาพการศึกษา

ในปีการศึกษา ๒๕๕๗ คณะทันตแพทยศาสตร์ได้ดำเนินการเตรียมความพร้อม และรับการประเมินคุณภาพการศึกษาตามองค์ประกอบคุณภาพ ๕ ด้าน จำนวน ๑๓ ตัวบ่งชี้ ซึ่งมีองค์ประกอบ ตัวบ่งชี้ และเกณฑ์การตัดสินตามที่มหาวิทยาลัยนเรศวรเป็นผู้กำหนด ตามเกณฑ์ตั้งบ่งชี้ในการประเมินคุณภาพภายนอก ระดับอุดมศึกษาของ สกอ. เพื่อเป็นการตรวจติดตามการดำเนินงาน การประเมินคุณภาพ การปรับปรุงพัฒนาคุณภาพซึ่งคณะกรรมการประกันคุณภาพการศึกษาของคณะทันตแพทยศาสตร์เป็นผู้รับผิดชอบ โดยมีลำดับขั้นตอนการดำเนินการ ดังนี้

๑. แต่งตั้งคณะกรรมการประกันคุณภาพการศึกษาของคณะทันตแพทยศาสตร์
๒. ติดตาม/ตรวจสอบและรายงานผลการดำเนินการประกันคุณภาพการศึกษา รอบ ๖ เดือน ๙ เดือน และ ๑๒ เดือน (ข้อมูล ๑ ส.ค.๕๗ – ๓๑ ก.ค.๕๘)
๓. หน่วยงานและบุคลากรส่งรายงานผลการดำเนินการประกันคุณภาพการศึกษา
๔. การจัดทำรายงานประเมินตนเอง (SAR) ของคณะฯ และระดับหลักสูตร
๕. การดำเนินการรับการประเมิน/ตรวจสอบคุณภาพจากทั้งหน่วยงานภายในและภายนอก
๖. รายงานผลการประเมินคุณภาพ (SAR/CAR/YAR) ของคณะฯ ต่อมหาวิทยาลัยและสำนักงานคณะกรรมการการอุดมศึกษา ผ่านระบบ CHE QA Online

รายชื่อคณะกรรมการประกันคุณภาพ ประจำปีการศึกษา ๒๕๕๗

๑. คณะบดีคณะทันตแพทยศาสตร์	ที่ปรึกษา
(รองศาสตราจารย์ ทันตแพทย์ ดร.ทศพล ปิยะปัทมินทร์)	
๒. รองคณบดีฝ่ายวางแผนพัฒนาและประกันคุณภาพการศึกษา	ประธานกรรมการ
(อาจารย์ ทันตแพทย์หญิง ดร.พจมาลย์ โตเทียม)	
๓. รองคณบดีฝ่ายคลินิก	กรรมการ
(ผู้ช่วยศาสตราจารย์ ทันตแพทย์หญิง ดร.สตีโล วิโรจนศักดิ์)	
๔. รองคณบดีฝ่ายบริหาร	กรรมการ
(อาจารย์ ดร.จันทร์ทิภา จบศรี)	
๕. รองคณบดีฝ่ายวิชาการ	กรรมการ
(อาจารย์ ทันตแพทย์หญิง ดร.ศิริลาวัฒน์ โตะะนาค)	
๖. รองคณบดีฝ่ายกิจการนิสิต	กรรมการ
(ผู้ช่วยศาสตราจารย์ ทันตแพทย์ ดร.ภัชรพล สำเนียง)	
๗. รองคณบดีฝ่ายวิจัย	กรรมการ
(ผู้ช่วยศาสตราจารย์ ทันตแพทย์หญิง ดร.วีรญา ตันทนาภรณ์กุล)	
๘. หัวหน้าภาควิชาชีววิทยาช่องปาก	กรรมการ
(ผู้ช่วยศาสตราจารย์ ทันตแพทย์หญิง ดร.รุ่งอรุณ เกรียงไกร)	
๙. หัวหน้าภาควิชาทันตกรรมบูรณะ	กรรมการ
(ผู้ช่วยศาสตราจารย์ ทันตแพทย์หญิง ดร.พีรยา สุรภิงค์พันธ์)	
๑๐. หัวหน้าภาควิชาทันตกรรมป้องกัน	กรรมการ
(อาจารย์ ทันตแพทย์หญิง ดร.ประวีณา โสภภาพอมร)	
๑๑. หัวหน้าภาควิชาศัลยศาสตร์ช่องปาก	กรรมการ
(อาจารย์ ทันตแพทย์ พิชิต งามวรรณกุล)	
๑๒. หัวหน้าภาควิชาทันตกรรมวินิจฉัย	กรรมการ
(รองศาสตราจารย์ ทันตแพทย์หญิง ดร.รัชดาภรณ์ เค้ามงคลกิจ)	
๑๓. นางสาวอภิษฎา บุญรูป	กรรมการ
๑๔. นางสาวสุกฤตา เส็งเข้ม	กรรมการ
๑๕. นางสาวคณิง ตรงต่อกิจ	กรรมการ
๑๖. นางสาวอัญชิสรา บุญสาใจ	กรรมการ
๑๗. นางสาวรุจิรา วิทยาเรืองศรี	กรรมการ
๑๘. นางสาวอ้อมฤทัย คอนสาร	กรรมการ
๑๙. นางเพ็ญภา หมีเทศ	กรรมการ
๒๐. นางสาวณัฐรดา คงรอด	กรรมการ
๒๑. เจ้าหน้าที่ประจำภาควิชาชีววิทยาช่องปาก	กรรมการ
(นางสาวศุภดา สนวนุ่ม)	
๒๒. เจ้าหน้าที่ประจำภาควิชาทันตกรรมบูรณะ	กรรมการ
(นางสมจิต ดีदन้อย)	



๒๓. เจ้าหน้าที่ประจำภาควิชาทันตกรรมป้องกัน (นางสาวณัฐยาภรณ์ คำเหลือง)	กรรมการ
๒๔. เจ้าหน้าที่ประจำภาควิชาทันตกรรมวินิจฉัย (นางสาวฤทัยรัตน์ พรหมศรี)	กรรมการ
๒๕. เจ้าหน้าที่ประจำภาควิชาศัลยศาสตร์ช่องปาก (นางสาววิภาพร บัวทอง)	กรรมการ
๒๖. นางสาวพัสดราภรณ์ คำโอด	กรรมการและเลขานุการ
๒๗. นางสาวธิดารัตน์ สุขตระกูล	กรรมการและผู้ช่วยเลขานุการ

คณะกรรมการประเมินตรวจสอบ ประจำปีการศึกษา ๒๕๕๗

๑. รศ.ดร.อุษา เล็กอุทัย	คณะสาธารณสุขศาสตร์ มหาวิทยาลัยมหิดล	ประธาน
๒. ผศ.ดร.แพรวพรรณ สุวรรณกิจ	คณะสหเวชศาสตร์ มหาวิทยาลัยนเรศวร	กรรมการ
๓. ดร.เนตรนภิส วรรณิสสร	คณะวิทยาศาสตร์การแพทย์ มหาวิทยาลัยนเรศวร	กรรมการ
๔. นางสาวพัสดราภรณ์ คำโอด		เลขานุการ
๕. นางสาวอัญชิสา บุญसाใจ		ผู้ช่วยเลขานุการ
๖. นางสาวธิดารัตน์ สุขตระกูล		ผู้ช่วยเลขานุการ

ผลการดำเนินงานด้านประกันคุณภาพการศึกษา ประจำปีการศึกษา ๒๕๕๗

ผลการดำเนินงานด้านการประกันคุณภาพการศึกษา ประจำปีการศึกษา ๒๕๕๗ ได้แก่ การรายงาน การประเมินคุณภาพภายในของคณะฯ และระดับหลักสูตร และส่วนที่ดำเนินการตามปีงบประมาณ คือ ผลการดำเนินการโครงการตามแผนปฏิบัติการ ปีงบประมาณ ๒๕๕๑ นำเสนอตามลำดับ ดังนี้ต่อไป

**ตารางที่ ๖๘ แสดงผลการประเมินการประกันคุณภาพการศึกษาคณะทันตแพทยศาสตร์
ปีการศึกษา ๒๕๕๗**

ตัวบ่งชี้	เป้าหมาย	คะแนน ประเมิน ตนเอง	คะแนน ประเมิน ตรวจสอบ
องค์ประกอบที่ ๑ การผลิตบัณฑิต			
ตัวบ่งชี้ที่ ๑.๑	ผลการบริหารหลักสูตรโดยรวม	๒.๓๗	๒.๓๗
ตัวบ่งชี้ที่ ๑.๒	อาจารย์ประจำคณะที่มีคุณวุฒิปริญญาเอก	๔.๓๒	๔.๓๒
ตัวบ่งชี้ที่ ๑.๓	อาจารย์ประจำคณะที่ดำรงตำแหน่งทางวิชาการ	๑.๘๒	๑.๘๒
ตัวบ่งชี้ที่ ๑.๔	จำนวนนักศึกษาเต็มเวลาเทียบเท่าต่อจำนวนอาจารย์ประจำ	๒.๔๔	๒.๔๔
ตัวบ่งชี้ที่ ๑.๕	การบริการนักศึกษาระดับปริญญาตรี	๕	๕
ตัวบ่งชี้ที่ ๑.๖	กิจกรรมนักศึกษาระดับปริญญาตรี	๕	๕
	รวม	๓.๔๙	๓.๔๙
องค์ประกอบที่ ๒ การวิจัย			
ตัวบ่งชี้ที่ ๒.๑	ระบบและกลไกการบริหารและพัฒนางานวิจัยหรืองานสร้างสรรค์	๕	๕
ตัวบ่งชี้ที่ ๒.๒	เงินสนับสนุนงานวิจัยและงานสร้างสรรค์ต่อจำนวนอาจารย์ประจำและนักวิจัยประจำ	๐.๔๔	๐.๔๔
ตัวบ่งชี้ที่ ๒.๓	ผลงานวิชาการของอาจารย์ประจำและนักวิจัยประจำ	๓.๗๓	๓.๔๙
	รวม	๓.๐๖	๒.๙๘
องค์ประกอบที่ ๓ การบริการวิชาการ			
ตัวบ่งชี้ที่ ๓.๑	การบริการวิชาการแก่สังคม	๕	๕
	รวม	๕	๕
องค์ประกอบที่ ๔ การทำนุบำรุงศิลปะและวัฒนธรรม			
ตัวบ่งชี้ที่ ๔.๑	ระบบและกลไกการทำนุบำรุงศิลปะและวัฒนธรรม	๕	๕
	รวม	๕	๕
องค์ประกอบที่ ๕ การบริหารจัดการ			
ตัวบ่งชี้ที่ ๕.๑	การบริหารของคณะเพื่อการกำกับติดตามผลลัพธ์ตามพันธกิจ กลุ่มสถาบัน และเอกลักษณ์ของคณะ	๕	๕
ตัวบ่งชี้ที่ ๕.๒	ระบบกำกับประกันคุณภาพหลักสูตร	๔	๕
	รวม	๔.๕	๕
เฉลี่ยคะแนนรวมทุกตัวบ่งชี้ของทุกองค์ประกอบ		๓.๗๘	๓.๘๔



แผนภูมิที่ ๑๑ ผลการประเมินการประกันคุณภาพการศึกษาคณะทันตแพทยศาสตร์ ปีการศึกษา ๒๕๕๗

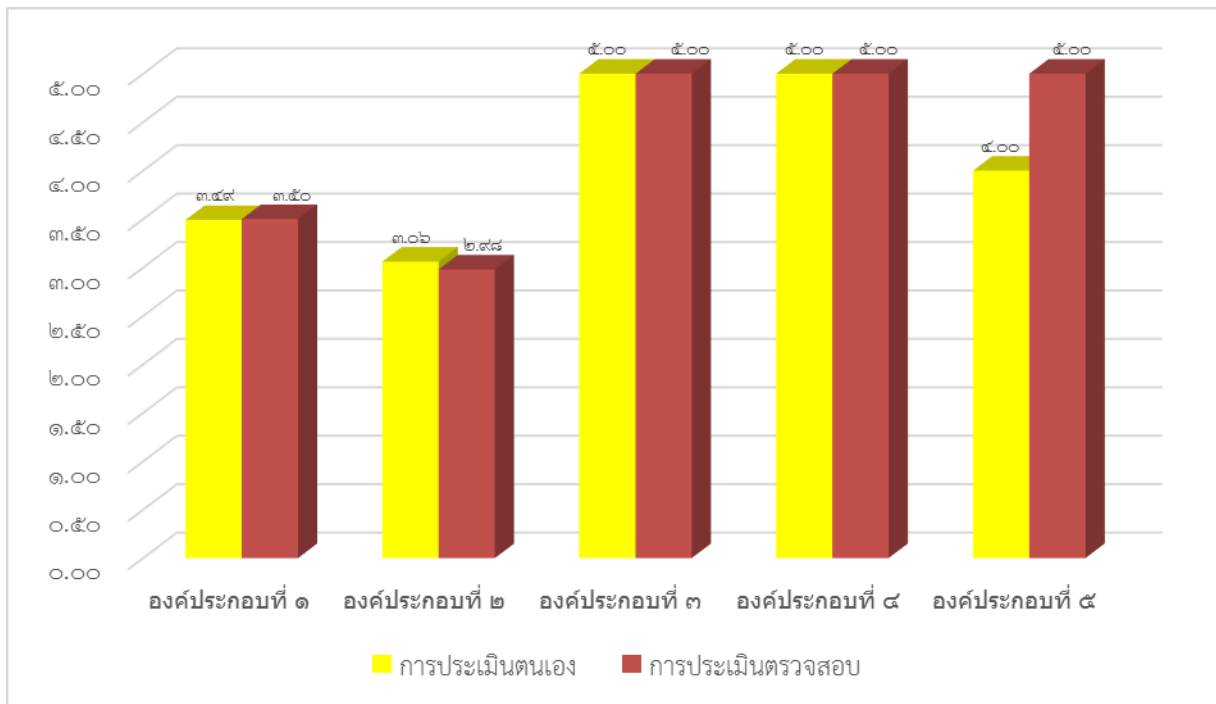

ตารางที่ ๖๙ ผลการประเมินการประกันคุณภาพการศึกษาของหลักสูตร ระดับปริญญาตรี/ระดับบัณฑิตศึกษา คณะทันตแพทยศาสตร์ มหาวิทยาลัยนเรศวร ปีการศึกษา ๒๕๕๗

องค์ประกอบคุณภาพ	ระดับปริญญาตรี		ระดับบัณฑิตศึกษา			
	หลักสูตรทันตแพทยศาสตรบัณฑิต หลักสูตรปรับปรุง พ.ศ. ๒๕๕๖		หลักสูตรวิทยาศาสตรมหาบัณฑิต สาขาวิชาทันตแพทยศาสตร์ หลักสูตรปรับปรุง พ.ศ. ๒๕๕๗		หลักสูตรปรัชญาดุษฎีบัณฑิต สาขาวิชา ชีววิทยาช่องปาก หลักสูตรปรับปรุง พ.ศ. ๒๕๕๖	
	ประเมินตนเอง	ตรวจสอบ	ประเมินตนเอง	ตรวจสอบ	ประเมินตนเอง	ตรวจสอบ
องค์ประกอบที่ ๑ การกำกับมาตรฐาน						
ตัวบ่งชี้ที่ ๑.๑ การบริหารหลักสูตรตามเกณฑ์มาตรฐานหลักสูตรที่กำหนดโดย สกอ.	ผ่านเกณฑ์	ผ่านเกณฑ์	ผ่านเกณฑ์	ผ่านเกณฑ์	ผ่านเกณฑ์	ผ่านเกณฑ์
องค์ประกอบที่ ๒ บัณฑิต						
ตัวบ่งชี้ที่ ๒.๑ คุณภาพบัณฑิตตามกรอบมาตรฐานคุณวุฒิระดับอุดมศึกษาแห่งชาติ	๔.๑๖	๔.๑๖	๔.๑๕	๔.๑๕	ไม่ประเมิน เนื่องจากไม่มีผู้สำเร็จการศึกษาในปีการศึกษา ๒๕๕๖	
ตัวบ่งชี้ที่ ๒.๒ การได้งานทำหรือผลงานวิจัยของผู้สำเร็จการศึกษา	๕	๕	ไม่ประเมิน เนื่องจากไม่มีนิสิตสำเร็จการศึกษาและผลงานที่ได้รับการตีพิมพ์หรือเผยแพร่ ในปี พ.ศ. ๒๕๕๗			
เฉลี่ยคะแนนองค์ประกอบที่ ๒	๔.๕๘	๔.๕๘	๔.๑๕	๔.๑๕	๐	๐
องค์ประกอบที่ ๓ นักศึกษา						
ตัวบ่งชี้ที่ ๓.๑ การรับนักศึกษา	๔	๓	๒	๓	๒	๓
ตัวบ่งชี้ที่ ๓.๒ การส่งเสริมและพัฒนา นักศึกษา	๓	๒	๒	๑	๒	๑
ตัวบ่งชี้ที่ ๓.๓ ผลที่เกิดกับนักศึกษา	๓	๒	๒	๑	๒	๒
เฉลี่ยคะแนนองค์ประกอบที่ ๓	๓.๓๓	๒.๓๓	๒	๑.๖๗	๒	๒
องค์ประกอบที่ ๔ อาจารย์						
ตัวบ่งชี้ที่ ๔.๑ การบริหารและพัฒนาอาจารย์	๓	๒	๒	๑	๒	๑
ตัวบ่งชี้ที่ ๔.๒ คุณภาพอาจารย์	๓.๘๙	๓.๘๙	๔.๕๘	๔.๕๘	๒.๘๔	๒.๙๒
๔.๒.๑ ร้อยละของอาจารย์ประจำหลักสูตรที่มีคุณวุฒิปริญญาเอก	๕	๕	๕	๕	๕	๕
๔.๒.๒ ร้อยละของอาจารย์ประจำหลักสูตรที่ดำรงตำแหน่งทางวิชาการ	๑.๖๗	๑.๖๗	๓.๗๕	๓.๗๕	๒	๒
๔.๒.๓ ผลงานทางวิชาการของอาจารย์ประจำหลักสูตร	๕	๕	๕	๕	๓.๖๗	๔
๔.๒.๔ จำนวนบทความของอาจารย์ประจำหลักสูตรปริญญาเอกที่ได้รับการอ้างอิงในฐานข้อมูล TCI และ Scopus ต่อจำนวนอาจารย์ประจำหลักสูตร	-	-	-	-	๐.๖๗	๐.๖๗
ตัวบ่งชี้ที่ ๔.๓ ผลที่เกิดกับอาจารย์	๓	๒	๒	๒	๒	๒
เฉลี่ยคะแนนองค์ประกอบที่ ๔	๓.๓๐	๒.๖๓	๒.๘๖	๒.๕๓	๒.๒๘	๑.๙๗

ตารางที่ ๒๙ ผลการประเมินการประกันคุณภาพการศึกษาของหลักสูตร ระดับปริญญาตรี/ระดับบัณฑิตศึกษา คณะทันตแพทยศาสตร์ มหาวิทยาลัยนเรศวร ปีการศึกษา ๒๕๕๗ (ต่อ)

องค์ประกอบคุณภาพ	ระดับปริญญาตรี		ระดับบัณฑิตศึกษา			
	หลักสูตรทันตแพทยศาสตรบัณฑิต หลักสูตรปรับปรุง พ.ศ. ๒๕๕๖		หลักสูตรวิทยาศาสตรมหาบัณฑิต สาขาวิชาทันตแพทยศาสตร์ หลักสูตรปรับปรุง พ.ศ. ๒๕๕๗		หลักสูตรปรัชญาดุษฎีบัณฑิต สาขาวิชาชีววิทยาช่องปาก หลักสูตรปรับปรุง พ.ศ. ๒๕๕๖	
	ประเมินตนเอง	ตรวจสอบ	ประเมินตนเอง	ตรวจสอบ	ประเมินตนเอง	ตรวจสอบ
องค์ประกอบที่ ๕ หลักสูตร การเรียนการสอน การประเมินผู้เรียน						
ตัวบ่งชี้ที่ ๕.๑ สารของรายวิชาในหลักสูตร	๓	๒	๓	๓	๓	๓
ตัวบ่งชี้ที่ ๕.๒ การวางระบบผู้สอนและกระบวนการจัดการเรียนการสอน	๔	๒	๓	๑	๓	๑
ตัวบ่งชี้ที่ ๕.๓ การประเมินผู้เรียน	๓	๓	๒	๑	๒	๑
ตัวบ่งชี้ที่ ๕.๔ ผลการดำเนินงานหลักสูตรตามกรอบมาตรฐานคุณวุฒิระดับอุดมศึกษาแห่งชาติ	๐	๐	๕	๕	๕	๕
เฉลี่ยคะแนนองค์ประกอบที่ ๕	๒.๕๐	๑.๗๕	๓.๒๕	๒.๕๐	๓.๒๕	๒.๕๐
องค์ประกอบที่ ๖ สิ่งสนับสนุนการเรียนรู้						
ตัวบ่งชี้ที่ ๖.๑ สิ่งสนับสนุนการเรียนรู้	๔	๒	๒	๒	๒	๒
เฉลี่ยคะแนนองค์ประกอบที่ ๖	๔	๒	๒	๒	๒	๒
เฉลี่ยคะแนนรวมทุกตัวบ่งชี้ของทุกองค์ประกอบ	๓.๓๑	๒.๕๔	๒.๘๑	๒.๓๔	๒.๕๓	๒.๑๗

แผนภูมิที่ ๑๒ ผลการประเมินการประกันคุณภาพการศึกษาของหลักสูตร ระดับปริญญาตรี/ระดับบัณฑิตศึกษา คณะทันตแพทยศาสตร์ มหาวิทยาลัยนเรศวร ปีการศึกษา ๒๕๕๗

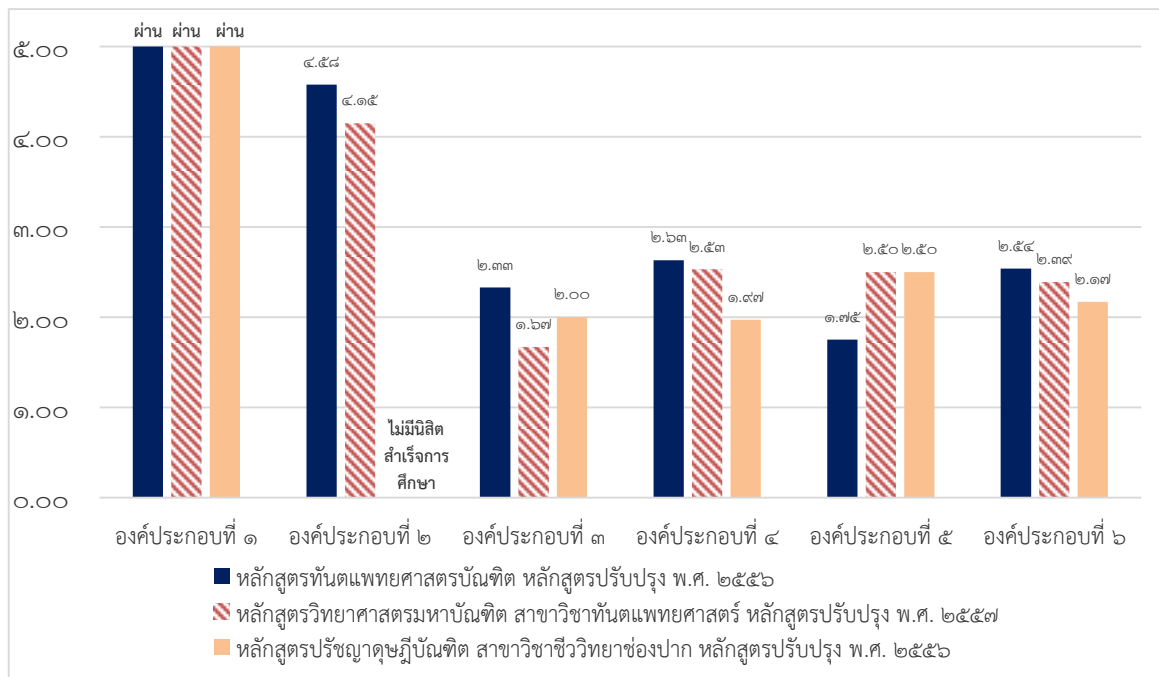

ภาคผนวก
ประมวลภาพกิจกรรมคณะทันตแพทยศาสตร์



กิจกรรมด้านวิชาการ



โครงการส่งเสริมทัศนศึกษาดูงาน ๑๓



โครงการอบรมเชิงปฏิบัติการ เรื่อง การใช้ห้องสมุดและการสืบค้นสารสนเทศ

กิจกรรมพัฒนานิสิต



กิจกรรมปฐมนิเทศนิสิตใหม่ประจำปีการศึกษา ๒๕๕๘



กิจกรรม ฟ.ฟันเกมส์ ครั้งที่ ๑๒



กิจกรรมทำบุญบำรุงศิลปวัฒนธรรม



กิจกรรมทำบุญตักบาตรเนื่องในวันขึ้นปีใหม่ ปีพุทธศักราช ๒๕๕๘



กิจกรรมรณรงค์ขอพรเนื่องในวันสงกรานต์



กิจกรรมวันไหว้ครูและสายสัมพันธ์ทันตแพทย์



กิจกรรมบวงสรวงสมเด็จพระนเรศวรมหาราช



กิจกรรมด้านการวิจัย



โครงการสัมมนาเชิงวิชาการวันวิจัยคณะทันตแพทยศาสตร์



โครงการอบรมเชิงปฏิบัติการการทำงานวิจัยทางคลินิก



โครงการสัมมนาเชิงวิชาการ "ผลงานวิจัยของนิสิตทันตแพทย์ ชั้นปีที่ ๖"



โครงการอบรมเชิงปฏิบัติการเรื่อง เทคนิคการวิจัยและการใช้เครื่องมือในห้องปฏิบัติการ กิจกรรม "เทคนิค Immunofluorescence staining"

กิจกรรมด้านบริการวิชาการสู่สังคม



ออกหน่วยทันตกรรม ณ สถานสงเคราะห์คนไร้ที่พึ่งวังทอง อำเภอวังทอง จังหวัดพิษณุโลก



ออกหน่วยทันตกรรม ณ วัดบ้านดงโคกขาม ต.บึงระมาณ อ.บางระกำ จ.พิษณุโลก

กิจกรรมด้านบริหารและจัดการ



กิจกรรมอบรมเชิงปฏิบัติการ เรื่อง Big Cleaning Day



กิจกรรมสัมมนาเชิงปฏิบัติการเรื่อง “การวิเคราะห์ทบทวนปรัชญา ปณิธาน
วัตถุประสงค์และแผนยุทธศาสตร์ของคณะ”



กิจกรรมด้านการประกันคุณภาพและพัฒนาองค์กร



กิจกรรมสัมมนาเชิงปฏิบัติการเรื่อง “การแลกเปลี่ยนเรียนรู้ด้านการเรียนการสอน”



กิจกรรม "การประกันคุณภาพการศึกษาของคณะฯ"



คณะทันตแพทยศาสตร์ มหาวิทยาลัยนเรศวร

ตำบลท่าโพธิ์ อำเภอเมือง จังหวัดพิษณุโลก

เบอร์โทรศัพท์ ๐๕๕-๙๖๖๐๖๑-๓

โทรสาร ๐๕๕-๙๖๖๐๕๙