



คณะทันตแพทยศาสตร์ มหาวิทยาลัยนเรศวร
Faculty of Dentistry Naresuan University

รายงานประจำปี ๒๕๕๙



ANNUAL REPORT 2016

รายงานประจำปี พุทธศักราช ๒๕๕๙ ฉบับนี้ คณะทันตแพทยศาสตร์ มหาวิทยาลัยนเรศวร จัดทำขึ้นเพื่อเผยแพร่ข้อมูลและผลงานด้านต่างๆ ของคณะฯ ในรอบปีที่ผ่านมาให้สาธารณชนได้รับทราบ คณะทันตแพทยศาสตร์ มุ่งเน้นการผลิตทันตแพทย์ที่มีความรู้ ความสามารถทางทันตกรรม ทั้งด้านส่งเสริม สุขภาพ ป้องกันโรค รักษาพยาบาล พัฒนาสุขภาพชีวิตให้กับประชากรในภูมิภาค โดยเฉพาะในเขต ๑๐ จังหวัด ได้แก่ พิษณุโลก พิจิตร สุโขทัย กำแพงเพชร เพชรบูรณ์ อุตรดิตถ์ ตาก นครสวรรค์ อุทัยธานี และจังหวัดพะเยา โดยการจัดการเรียนการสอน ให้สอดคล้องกับความต้องการของสังคมและประเทศชาติ ตลอดปีที่ผ่านมา บุคลากรทุกฝ่ายของคณะฯ ได้ปฏิบัติงานอย่างเต็มที่ โดยยึดหลักการประกันคุณภาพ เพื่อให้บรรลุวิสัยทัศน์ พันธกิจ เป้าประสงค์ และแผนงานตามภารกิจหลัก ๔ ด้าน ซึ่งคณะได้กำหนดไว้

รายงานประจำปี พุทธศักราช ๒๕๕๙ นี้ จะเป็นสื่อเพื่อเผยแพร่ข้อมูลและผลงานด้านต่างๆ ของ คณะฯ ในรอบปีที่ผ่านมาให้สาธารณชนได้รับทราบ และได้เข้าใจบทบาทของคณะทันตแพทยศาสตร์ได้ดียิ่งขึ้น

รองศาสตราจารย์ ทันตแพทย์ ดร.ทศพล ปิยะปัทมินทร์

คณบดีคณะทันตแพทยศาสตร์

มีนาคม ๒๕๖๐



สารบัญ

	หน้า
ส่วนนำ	
ชื่อหน่วยงาน	๑
ที่ตั้ง	๑
ประวัติคณะทันตแพทยศาสตร์ มหาวิทยาลัยนเรศวร	๑
ตราประจำคณะ	๑
สีประจำคณะ	๑
ดอกไม้ประจำคณะ	๑
ผู้บริหารประจำคณะทันตแพทยศาสตร์ มหาวิทยาลัยนเรศวร ปี พ.ศ. ๒๕๕๘	๒
วิสัยทัศน์ พันธกิจ เป้าประสงค์ และแผนดำเนินงาน	
๑.๑ ปรัชญา ปณิธาน วิสัยทัศน์ พันธกิจ และเป้าประสงค์	๓
๑.๒ นโยบายการดำเนินงาน	๔
นโยบายหลัก	๔
นโยบายด้านการเรียนการสอน	๔
นโยบายด้านกิจกรรมพัฒนานิสิต	๔
นโยบายด้านการวิจัย	๕
นโยบายด้านการบริการทางวิชาการสู่สังคม	๕
นโยบายด้านการทำนุบำรุงศิลปวัฒนธรรม	๕
นโยบายด้านการบริหารและจัดการ	๕
นโยบายด้านการจัดการด้านระบบเทคโนโลยีสารสนเทศ	๕
นโยบายด้านการเงินและงบประมาณ	๖
นโยบายด้านงานประกันคุณภาพการศึกษาและพัฒนาองค์กร	๖
การเรียนการสอน	
หลักสูตร	๗
จำนวนนิสิตและบัณฑิต	๘
โครงการ/กิจกรรมส่งเสริมประสิทธิภาพนิสิต	๙
โครงการ/กิจกรรมพัฒนาการเรียนการสอน	๑๐
โครงการ/กิจกรรมส่งเสริมการศึกษาหลังปริญญา	๑๐
กิจกรรมพัฒนานิสิต	
แผนงานส่งเสริมและพัฒนางานกิจการนิสิต	๑๑
กิจกรรมพัฒนานิสิต	๑๑

สารบัญ (ต่อ)

	หน้า
การวิจัย (รวมทั้งงานสร้างสรรค์)	
แผนการพัฒนากการวิจัย	๑๕
คณะกรรมการฝ่ายวิจัย คณะทันตแพทยศาสตร์ มหาวิทยาลัยนเรศวร	๑๕
ผลงานวิจัย	๑๖
ประชุม/สัมมนาด้านการวิจัย	๒๑
การเผยแพร่ผลงานวิชาการและวิจัย	๒๒
คณะกรรมการห้องปฏิบัติการวิจัย คณะทันตแพทยศาสตร์ มหาวิทยาลัยนเรศวร	๒๔
หน่วยวิจัยชีววิทยาช่องปากและพันธุศาสตร์	๒๕
หน่วยวิจัยชีววัสดุและนาโนเทคโนโลยี	๒๙
การบริการวิชาการสู่สังคม	
๑. การให้บริการทางทันตกรรม	
๑.๑ ผลงานการดูแลผู้ป่วยทางทันตกรรมสำหรับประชาชนทั่วไป	๓๒
๑.๒ ผลงานการให้บริการตรวจสุขภาพช่องปากและฟันเด็ก	๓๓
๑.๓ ผลงานการให้บริการตรวจชิ้นเนื้อทางทันตกรรมเพื่อการวินิจฉัย	๓๓
๑.๔ ผลงานการให้บริการทางทันตกรรมภายใต้โครงการหน่วยทันตกรรมพระราชทาน	๓๔
มหาวิทยาลัยนเรศวร	
๑.๕ ผลงานการให้บริการทางทันตกรรมภายใต้โครงการที่ได้รับความร่วมมือ	๔๐
หรือสนับสนุนจากหน่วยงานภาครัฐ/องค์กรอื่น	
๑.๖ กิจกรรมการออกให้บริการด้านทันตสุศึกษา/ทันตกรรมแก่ชุมชนภายนอก	๔๔
๒. การให้บริการวิชาการความรู้	
๒.๑ ผลงานด้านการให้บริการวิชาการความรู้	
๒.๑.๑ โครงการเผยแพร่ความรู้วิชาการแก่สังคม	๔๖
๒.๑.๒ กิจกรรมจัดรายการราชการพัฒนาประชาเป็นสุข ช่วงพบหมอฟัน	๔๗
๒.๑.๓ กิจกรรมการประชาสัมพันธ์ความรู้ด้านทันตสุขภาพจาก	๔๘
โรงพยาบาลทันตกรรม	
๒.๑.๔ โครงการส่งเสริมวิชาการนิสิตทันตแพทย์ (การจัดนิทรรศการสัปดาห์	๔๙
วิทยาศาสตร์แห่งชาติครั้งที่ ๒๗)	
๒.๑.๕ โครงการพัฒนาทรัพยากรสารสนเทศ	๔๙
๒.๑.๖ เป็นสถาบันหลักของศูนย์การศึกษาต่อเนื่อง	๕๐
๒.๑.๗ โครงการประชาสัมพันธ์การบริการวิชาการสู่สังคม คณะทันตแพทยศาสตร์	๕๒
๒.๒ สนับสนุนบุคลากรของคณะฯ เข้าร่วมประชุมวิชาการระดับชาติผู้บริหาร	๕๓
องค์กรผู้บริหารคณะทันตแพทยศาสตร์แห่งประเทศไทย (อ.บ.ท.ท.)	
๒.๓ โครงการจัดประชุม/อบรม/สัมมนาเชิงปฏิบัติการความรู้ทางทันตแพทย์	๕๓

สารบัญ (ต่อ)

	หน้า
การทำนุบำรุงศิลปวัฒนธรรม	
การทำนุบำรุงศิลปวัฒนธรรม	๗๙
การบริหารและจัดการ	
คณะกรรมการประจำคณะทันตแพทยศาสตร์ ในปีพุทธศักราช ๒๕๕๙	๘๒
การบริหารงานของคณะทันตแพทยศาสตร์	๘๓
การเงินและงบประมาณ	
งบประมาณแผ่นดิน	๘๕
งบประมาณรายได้	๘๙
กองทุนเงินนอกงบประมาณ	๙๔
รายได้สะสมปีงบประมาณ ๒๕๕๙	๙๖
ระบบและกลไกการประกันคุณภาพ	
นโยบายด้านการประกันคุณภาพการศึกษาและพัฒนาองค์กร	๙๗
การประกันคุณภาพการศึกษา	๙๗
รายชื่อคณะกรรมการประกันคุณภาพ ประจำปีการศึกษา ๒๕๕๘	๙๘
คณะกรรมการประเมินตรวจสอบ ประจำปีการศึกษา ๒๕๕๘	๙๙
ผลการดำเนินงานด้านประกันคุณภาพการศึกษาในปีการศึกษา ๒๕๕๘	๙๙
ภาคผนวกประมวลภาพกิจกรรมคณะทันตแพทยศาสตร์	
กิจกรรมด้านวิชาการ	๑๐๔
กิจกรรมพัฒนานิสิต	๑๐๕
กิจกรรมทำนุบำรุงศิลปวัฒนธรรม	๑๐๖
กิจกรรมด้านการวิจัย	๑๐๘
กิจกรรมด้านบริการวิชาการสู่สังคม	๑๐๙
กิจกรรมด้านการบริหารและจัดการ	๑๑๑
กิจกรรมด้านการประกันคุณภาพและการพัฒนาองค์กร	๑๑๓

ส่วนนำ

ชื่อหน่วยงาน คณะทันตแพทยศาสตร์ มหาวิทยาลัยนเรศวร

ที่ตั้ง

อาคารคณะทันตแพทยศาสตร์ มหาวิทยาลัยนเรศวร
ตำบลท่าโพธิ์ อำเภอเมือง จังหวัดพิษณุโลก ๖๕๐๐๐

ประวัติคณะทันตแพทยศาสตร์ มหาวิทยาลัยนเรศวร

คณะทันตแพทยศาสตร์ มหาวิทยาลัยนเรศวร ได้เริ่มจัดตั้งเมื่อเดือนตุลาคม พ.ศ. ๒๕๓๘ โดยในระยะแรกยังคงเป็นโครงการจัดตั้งคณะทันตแพทยศาสตร์ ในปีการศึกษา ๒๕๔๐ โครงการจัดตั้งคณะทันตแพทยศาสตร์ได้เริ่มรับนิสิตระดับปริญญาตรีรุ่นแรก จำนวน ๓๐ คน

โครงการจัดตั้งคณะทันตแพทยศาสตร์ได้รับอนุมัติจากสภามหาวิทยาลัยนเรศวรให้มีสถานภาพเป็นคณะทันตแพทยศาสตร์ เมื่อวันที่ ๑๙ สิงหาคม ๒๕๔๓ และในเดือนพฤศจิกายน ๒๕๔๖ มีสถานที่ตั้งถาวรของคณะฯ คือ อาคารคณะทันตแพทยศาสตร์ ซึ่งเป็นอาคาร ๓ หลังที่มีทางเดินเชื่อมต่อกัน ประกอบด้วยอาคารบริหารคณะทันตแพทยศาสตร์ (NU ๐๑) อาคารปฏิบัติการ (NU ๐๒) และอาคารปฏิบัติการพื้นฐานทางทันตกรรม (NSU ๐๓)

ตราประจำคณะ



สีประจำคณะ สีม่วงเงิน (ลาเวนเดอร์)

ดอกไม้ประจำคณะ บัวสุทธาสีโนบล

คณะบดีคณะทันตแพทยศาสตร์ มหาวิทยาลัยนเรศวร และ วาระการดำรงตำแหน่ง

รองศาสตราจารย์ ทันตแพทย์ ดร.ทศพล ปิยะปัทมินทร์

วาระที่ ๒ วาระการดำรงตำแหน่ง (๑๙ สิงหาคม ๒๕๕๙ ถึง ปัจจุบัน)

ผู้บริหารประจำคณะทันตแพทยศาสตร์ มหาวิทยาลัยนเรศวร วาระปัจจุบัน

๑. รองศาสตราจารย์ ทันตแพทย์ ดร.ทศพล ปิยะปัทมินทร์	คณะบดีคณะทันตแพทยศาสตร์
๒. ผู้ช่วยศาสตราจารย์ ทันตแพทย์หญิง ดร.สดใส วิโรจนศักดิ์	รองคณะบดีฝ่ายคลินิกและ รักษาการผู้อำนวยการโรงพยาบาลทันตกรรม
๓. ผู้ช่วยศาสตราจารย์ ทันตแพทย์หญิง ดร.รุ่งอรุณ เกรียงไกร	รองคณะบดีฝ่ายวิจัยและวิรัชกิจ
๔. อาจารย์ ทันตแพทย์หญิง ดร.ศิริลาวิทย์ ไต้ะนาค	รองคณะบดีฝ่ายวิชาการ
๕. ผู้ช่วยศาสตราจารย์ ทันตแพทย์ ดร.ภัสรพล สำเนียง	รองคณะบดีฝ่ายกิจการนิสิต
๖. อาจารย์ ทันตแพทย์ ดร.ชายแดน อินต๊ะปา	รองคณะบดีฝ่ายวางแผนพัฒนาและ ประกันคุณภาพการศึกษา
๗. อาจารย์ ทันตแพทย์หญิง ดร.ฐานิต ประสิทธิ์ศักดิ์	หัวหน้าภาควิชาชีววิทยาช่องปาก
๘. ผู้ช่วยศาสตราจารย์ ทันตแพทย์หญิง ดร.พีรยา ภูอภิชาติดำรง	หัวหน้าภาควิชาทันตกรรมบูรณะ
๙. อาจารย์ ทันตแพทย์หญิง ดร.ประวีณา โสภพรอมร	หัวหน้าภาควิชาทันตกรรมป้องกัน
๑๐. รองศาสตราจารย์ ทันตแพทย์หญิง ดร.รัชดาภรณ์ เค้ามงคลกิจ	หัวหน้าภาควิชาทันตกรรมวินิจฉัย
๑๑. อาจารย์ ทันตแพทย์ พิเชิต งามวรรณกุล	หัวหน้าภาควิชาศัลยศาสตร์ช่องปาก
๑๒. อาจารย์ ทันตแพทย์หญิง ดร.บุญทริกา ชื่นจิตกุลถาวร	ผู้แทนคณาจารย์
๑๓. อาจารย์ ทันตแพทย์ รณยุทธ ชาญสมานี	ผู้แทนคณาจารย์

ปัจจุบัน คณะทันตแพทยศาสตร์ แบ่งส่วนราชการเพื่อการบริหารงานภายในคณะฯ ออกเป็น ๗ หน่วยงานหลัก ได้แก่

๑. สำนักงานเลขานุการคณะฯ
๒. ภาควิชาชีววิทยาช่องปาก
๓. ภาควิชาทันตกรรมบูรณะ
๔. ภาควิชาทันตกรรมป้องกัน
๕. ภาควิชาทันตกรรมวินิจฉัย
๖. ภาควิชาศัลยศาสตร์ช่องปาก
๗. โรงพยาบาลทันตกรรม



วิสัยทัศน์ พันธกิจ เป้าประสงค์ และแผนการดำเนินงาน

๑.๑ ปรัชญา ปณิธาน วิสัยทัศน์ พันธกิจ และเป้าประสงค์

ปรัชญา

คณะทันตแพทยศาสตร์มุ่งเน้นการผลิตทันตแพทย์ที่มีความรู้ ความสามารถทางทันตกรรม ทั้งด้านส่งเสริมสุขภาพ ป้องกันโรค รักษาพยาบาล พัฒนาสุขภาพชีวิต โดยเป็นผู้มีคุณธรรม จริยธรรม เป็นแบบอย่างที่ดีงามในการดำรงชีวิตและเป็นสถาบันการศึกษาที่มุ่งพัฒนาความรู้ และส่งเสริมทำนุบำรุงศิลปวัฒนธรรมไทย

ปณิธาน

บริหารยอด วิชาการเยี่ยม วิจัยทันยุค บริการทั่วถึง ทำนุบำรุงศิลปวัฒนธรรม

วิสัยทัศน์

คณะทันตแพทยศาสตร์มุ่งสู่ความเป็นเลิศทางด้านวิชาการ ด้านการวิจัย และการบริการสู่สังคมบนพื้นฐานของคุณธรรม จริยธรรมและจรรยาบรรณวิชาชีพ และส่งเสริมทำนุบำรุงศิลปวัฒนธรรมไทย

พันธกิจ

๑. จัดการเรียนการสอนด้วยหลักวิชาการอันเป็นสากล สอดคล้องกับความก้าวหน้าทางเทคโนโลยี ตลอดจนคุณธรรม จริยธรรม และจรรยาบรรณวิชาชีพ
๒. ดำเนินงานวิจัยที่มีคุณภาพเพื่อพัฒนาองค์ความรู้ทางทันตแพทยศาสตร์
๓. ให้บริการวิชาการแก่สังคมเพื่อทันตสุขภาพที่ดีของประชาชนในเขตภาคเหนือตอนล่าง
๔. ส่งเสริมการอนุรักษ์และทำนุบำรุงศิลปวัฒนธรรมไทย

เป้าประสงค์

๑. ผลิตบัณฑิตที่มีคุณภาพ มีความรู้ด้านงานวิชาการและงานวิจัย
๒. ผลิตบัณฑิตที่ยึดมั่นในคุณธรรม จริยธรรม และจรรยาบรรณวิชาชีพ
๓. มีหลักสูตรระดับบัณฑิตศึกษาที่ได้มาตรฐานและเป็นที่ยอมรับในระดับชาติ/นานาชาติ
๔. มีผลงานวิจัยที่มีคุณภาพ ได้รับการเผยแพร่ และมีการนำไปใช้อย่างเป็นรูปธรรม
๕. มีการบริหารจัดการด้านการวิจัยและมีการร่วมมือกับองค์กรภายนอกอย่างมีประสิทธิภาพ
๖. เป็นศูนย์กลางการประชาสัมพันธ์ข้อมูลข่าวสารและบริการวิชาการทางทันตกรรมในเขตภาคเหนือตอนล่าง
๗. เป็นผู้ให้บริการทางทันตกรรมแก่ประชากรในเขตภาคเหนือตอนล่าง
๘. เป็นองค์กรในการส่งเสริมและปฏิบัติในด้านทำนุบำรุงศิลปวัฒนธรรม
๙. มีการดำเนินงานที่มีประสิทธิภาพโดยใช้หลักธรรมาภิบาล
๑๐. มีระบบสารสนเทศที่ทันสมัยต่อการบริหารงานทั้งคณะฯ และโรงพยาบาลทันตกรรม



๑.๒ นโยบายการดำเนินงาน

นโยบายหลัก

นโยบายของคณะทันตแพทยศาสตร์ มหาวิทยาลัยนเรศวร มุ่งเน้นการตอบสนองต่อนโยบายและทิศทางการพัฒนาของมหาวิทยาลัย นโยบายของกระทรวงศึกษาธิการ (เดิม: ทบวงมหาวิทยาลัย) ทั้งนโยบายตามแผนอุดมศึกษาระยะยาว ๑๕ ปี และแผนพัฒนาการศึกษาระดับอุดมศึกษา รวมทั้งแผนพัฒนาเศรษฐกิจและสังคมแห่งชาติ ซึ่งได้แก่

๑. การกระจายโอกาสและการสร้างความเสมอภาค (Equity)
๒. การพัฒนาประสิทธิภาพการบริหารอุดมศึกษา (Efficiency)
๓. การมุ่งเน้นความเป็นเลิศทางวิชาการ (Excellency) และการประกันคุณภาพ (Quality Assurance)
๔. ความเป็นสากล (Internationalization)
๕. การมีส่วนร่วมในการจัดการศึกษาภาคเอกชน (Privatization)

ทั้งนี้ได้กำหนดนโยบายของคณะฯ โดยการมีส่วนร่วมของผู้บริหารทุกฝ่ายทุกระดับ ตามภารกิจและแผนงานหลักของมหาวิทยาลัยนเรศวรดังนี้

นโยบายด้านการเรียนการสอน

๑. พัฒนาระบบการจัดการเรียนการสอนให้มีความคล่องตัว สามารถปรับเปลี่ยนได้
๒. สนับสนุนการพัฒนาและปรับปรุงหลักสูตรอย่างต่อเนื่อง ตอบสนองความต้องการของประเทศ และมีมาตรฐานตามเกณฑ์วิชาชีพ
๓. สนับสนุนให้มีการพัฒนาศักยภาพของอาจารย์
๔. ส่งเสริมการผลิตบัณฑิตที่มีคุณภาพและประสิทธิภาพทั้งด้านความรู้และคุณธรรม จริยธรรม
๕. ใช้ระบบฐานข้อมูลนิสิตเพื่อประกอบการเรียนการสอนอย่างมีประสิทธิภาพ
๖. จัดหา สนับสนุน และพัฒนาทรัพยากรเพื่อการศึกษาและเทคโนโลยีเพื่อการศึกษาในทุกด้าน เพื่อส่งเสริมการเรียนรู้ของนิสิตอย่างต่อเนื่อง
๗. พัฒนาหลักสูตรบัณฑิตศึกษาให้เป็นหลักสูตรนานาชาติ

นโยบายด้านกิจกรรมพัฒนานิสิต

๑. พัฒนานิสิตให้เป็นบัณฑิตที่พึงประสงค์ เป็นผู้มีความพร้อมทั้งด้านวิชาการ วิชาชีพ คุณธรรม จริยธรรม บุคลิกภาพ สุขภาพกายและสุขภาพจิต
๒. ส่งเสริมกิจกรรมนิสิตที่เน้นการทำงานร่วมกับผู้อื่น และกิจกรรมที่สร้างสำนึกรับผิดชอบต่อตนเอง สังคม และประเทศชาติ เพื่ออยู่ในสังคมได้อย่างมีความสุข
๓. เสริมสร้างศักยภาพระบบการให้คำปรึกษา งานแนะแนวอาชีพ และการศึกษาต่อ



นโยบายด้านการวิจัย

๑. จัดระบบบริหารจัดการงานวิจัย และงานสร้างสรรค์ สอดคล้องกับยุทธศาสตร์ของชาติและมหาวิทยาลัย
๒. สนับสนุนให้อาจารย์ นิสิต และบุคลากรทุกระดับ ร่วมทำวิจัย โดยมีโครงการวิจัยเป็นของตนเอง ทั้งเพื่อการเรียนการสอน เพื่อค้นหาความรู้ใหม่ เพื่อแก้ไขปัญหาของชุมชน
๓. สนับสนุนการจัดกิจกรรมวิจัยในคณะฯ การประชุมระดับชาติและนานาชาติ เพื่อสร้างวัฒนธรรมการวิจัย
๔. สนับสนุนการเผยแพร่ผลงานวิจัยทุกรูปแบบ และการนำผลงานวิจัยไปใช้ประโยชน์
๕. จัดหาปัจจัยเกื้อหนุนเพื่อสนับสนุนการวิจัย ได้แก่ ทุนวิจัย/เครื่องมือวิจัยให้เพียงพอ และเหมาะสมกับความต้องการของผู้วิจัย

นโยบายด้านการบริการทางวิชาการสู่สังคม

๑. ให้บริการทางทันตสาธารณสุขแก่ประชาชนในเขตภาคเหนือตอนล่างโดยหน่วยทันตกรรมพระราชทาน
๒. เป็นศูนย์กลางบริการวิชาการและแลกเปลี่ยนเรียนรู้แก่ทันตแพทย์และบุคลากรในเขตภาคเหนือตอนล่าง
๓. สนับสนุนให้คณาจารย์ นิสิตและบุคลากรนำปัญหาทางสุขภาพช่องปากและภูมิปัญญาท้องถิ่นมาสู่การวิจัย

นโยบายด้านการทำนุบำรุงศิลปวัฒนธรรม

๑. สนับสนุนบุคลากรทุกระดับ ทั้งอาจารย์ เจ้าหน้าที่และนิสิตให้มีส่วนร่วมในกิจกรรมที่มุ่งทำให้เกิดวัฒนธรรมที่ดีขึ้นในองค์กร
๒. สนับสนุนกิจกรรมที่มุ่งทำให้เกิดวัฒนธรรมที่ดีขึ้นในองค์กร

นโยบายด้านการบริหารและจัดการ

๑. เป็นองค์กรที่มีการบริหารจัดการโดยหลักธรรมาภิบาลอย่างแท้จริง
๒. ระบบการบริหารต้องมีความคล่องตัว และสามารถปรับเปลี่ยนได้
๓. งานด้านบริหารต้องนำนวัตกรรมและเทคโนโลยีใหม่มาใช้
๔. โครงสร้างและระบบที่สนับสนุนภารกิจหลัก ต้องมีประสิทธิภาพและคุณภาพ

นโยบายด้านการจัดการด้านระบบเทคโนโลยีสารสนเทศ

๑. การจัดการด้านระบบเทคโนโลยีสารสนเทศต้องมีความคล่องตัว (Agility) และความยืดหยุ่น (Flexibility)
๒. การจัดการด้านระบบเทคโนโลยีสารสนเทศมุ่งเน้นความเป็นเลิศในศักยภาพของเทคโนโลยีสารสนเทศ และระบบฐานข้อมูล เพื่อเอื้ออำนวยต่อการเรียนการสอน การวิจัย การบริการวิชาการสู่สังคม และการบริหารจัดการ โดยคำนึงถึงผู้รับบริการ บนพื้นฐานด้านการใช้งาน (Utilization) และความปลอดภัย (Safety) ของข้อมูล

นโยบายด้านการเงินและงบประมาณ

๑. มุ่งระดมทรัพยากรการเงินจากแหล่งต่างๆ เพื่อสนับสนุนการดำเนินงานของคณะฯ
๒. จัดสรรงบประมาณเพื่อให้การดำเนินงานของคณะฯ เป็นไปได้อย่างมีประสิทธิภาพ
๓. ประเมินผลการใช้งบประมาณ เพื่อให้ทราบถึงประสิทธิผลของการดำเนินงาน
๔. ตรวจสอบการเงินและงบประมาณอย่างเป็นระบบ เพื่อให้เกิดความโปร่งใสในการดำเนินงาน

นโยบายด้านงานประกันคุณภาพการศึกษาและพัฒนาองค์กร

๑. ดำเนินงานประกันคุณภาพการศึกษาตามแนวทางของมหาวิทยาลัยนเรศวร เพื่อเป็นกลไกในการควบคุมการดำเนินงานต่างๆ ตามภารกิจของคณะฯ ให้เป็นไปอย่างมีประสิทธิภาพ โดยเฉพาะเพื่อให้ได้บัณฑิตที่พึงประสงค์ และเตรียมรับการตรวจสอบประเมินจากภายนอก
๒. เสริมสร้างความรู้ ความเข้าใจเรื่องการประกันคุณภาพการศึกษาให้กับบุคลากรและนิสิต
๓. ส่งเสริมและสนับสนุนการดำเนินงานประกันคุณภาพการศึกษา ทั้งบุคลากรและนิสิต เพื่อสร้างความมั่นใจในคุณภาพของการจัดการศึกษา
๔. ส่งเสริมให้บุคลากรมีความรู้ในการจัดการความรู้ มีการแลกเปลี่ยนเรียนรู้ในหน่วยงาน และสามารถพัฒนางานประจำเป็นงานวิจัย



การเรียนรู้การสอน

หลักสูตร

สภาพปัจจุบันของคณะทันตแพทยศาสตร์ ด้านวิชาการ

คณะทันตแพทยศาสตร์มีการจัดการเรียนการสอนที่มีคุณภาพและประสิทธิภาพ มีการประเมินและพัฒนาหลักสูตรรวมถึงการจัดการเรียนการสอนให้สอดคล้องกับความต้องการทางด้านวิชาการและวิชาชีพ มีการผลิตทันตบุคลากรให้สอดคล้องกับความต้องการของสังคม มีการปรับปรุงให้สอดคล้องกับนโยบายของมหาวิทยาลัย โดยนำผลจากการประเมินหลักสูตรในทุกด้านในรอบปีมาวิเคราะห์เพื่อหาแนวทางพัฒนาหลักสูตรในรอบ ๕ ปี เพื่อให้หลักสูตรมีความทันสมัย สามารถผลิตบัณฑิตที่มีคุณภาพ มีการจัดหาปัจจัยสนับสนุนการเรียนการสอนเพื่อส่งเสริมการเรียนรู้ของนิสิตอย่างมีคุณภาพและประสิทธิภาพโดยมุ่งเน้นการใช้เทคโนโลยีสารสนเทศในการค้นคว้าข้อมูล เพื่อสร้างองค์ความรู้ใหม่ในสาขาทันตแพทยศาสตร์และสาขาวิชาที่เกี่ยวข้อง มีการพัฒนาและวางแผนการเปิดหลักสูตรในระดับบัณฑิตศึกษา ซึ่งจะนำไปสู่การพัฒนาวิชาชีพ และระบบการบริการทางทันตสาธารณสุข ที่จะพัฒนาคุณภาพชีวิตและความเป็นอยู่ของประชาชน โดยเฉพาะในเขตจังหวัดภาคเหนือตอนล่าง ให้เท่าเทียมกับประชาชนในเขตเมืองใหญ่

ปัจจุบัน คณะทันตแพทยศาสตร์ จัดการเรียนการสอนทางทันตแพทยศาสตร์ ออกเป็น ๓ ระดับ คือ ระดับต่ำกว่าปริญญาตรี ระดับปริญญาตรี และระดับบัณฑิตศึกษา แต่ในปีการศึกษา ๒๕๕๙ ได้มีการจัดการเรียนการสอน ๒ ระดับ คือ ระดับปริญญาตรี และระดับบัณฑิตศึกษา จำนวน ๔ หลักสูตร รายละเอียดดังต่อไปนี้

แผนภูมิที่ ๑ หลักสูตรที่มีการจัดการเรียนการสอน ในปีการศึกษา ๒๕๕๙

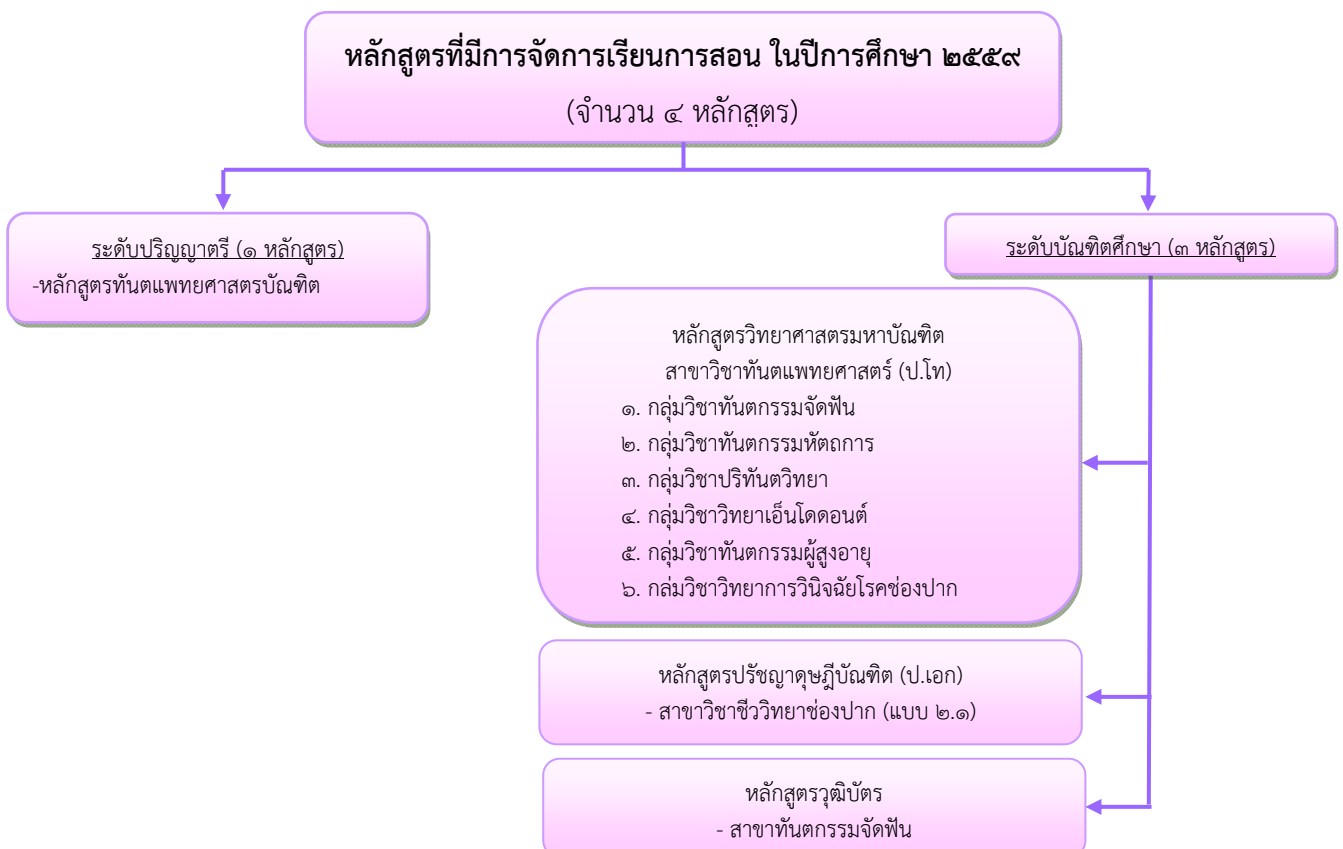

จำนวนนิสิต และบัณฑิตคณะทันตแพทยศาสตร์

คณะทันตแพทยศาสตร์มีจำนวนนิสิตทั้งหมด ๔๓๔ คน เป็นนิสิตระดับปริญญาตรีจำนวน ๔๐๖ คน ระดับบัณฑิตศึกษาจำนวน ๒๘ คน ในปีการศึกษา ๒๕๕๙ มีนิสิตเข้าศึกษาใหม่จำนวนทั้งหมด ๖๒ คน แบ่งเป็น นิสิตระดับปริญญาตรีจำนวน ๔๙ คน ระดับบัณฑิตศึกษาจำนวน ๑๓ คน และมีจำนวนผู้สำเร็จการศึกษาทั้งหมด ๕๔ คน เป็นผู้สำเร็จการศึกษาระดับปริญญาตรีจำนวน ๕๒ คน ระดับบัณฑิตศึกษาจำนวน ๒ คน ดังตารางต่อไปนี้

ตารางที่ ๑ จำนวนนิสิตทั้งหมด/นิสิตเข้าศึกษาใหม่/จำนวนผู้สำเร็จการศึกษาทั้งหมด

ระดับการศึกษา / หลักสูตร / สาขาวิชา จำนวนนิสิตทั้งหมด	จำนวนนิสิตทั้งหมด	นิสิตใหม่	ผู้สำเร็จการศึกษา
☆ ระดับปริญญาตรี			
- หลักสูตรทันตแพทยศาสตรบัณฑิต	๔๐๖	๔๙	๕๒
☆ ระดับบัณฑิตศึกษา			
๑. หลักสูตรวิทยาศาสตรมหาบัณฑิต สาขาวิชาทันตแพทยศาสตร์			
- กลุ่มวิชาทันตกรรมจัดฟัน	๑๓	๘	-
- กลุ่มวิชาทันตกรรมหัตถการ	๒	-	-
- กลุ่มวิชาปริทันตวิทยา	๒	๑	-
- กลุ่มวิชาวิทยาเอ็นโดดอนต์	๕	๒	๒
- กลุ่มวิชาทันตกรรมผู้สูงอายุ	๑	-	-
- กลุ่มวิชาวิทยาการวินิจฉัยโรคช่องปาก	๑	-	-
๒. หลักสูตรปรัชญาดุษฎีบัณฑิต			
- สาขาวิชาชีววิทยาช่องปาก (แบบ ๒.๑)	๔	๒	-
รวมทั้งหมด (คน)	๔๓๔	๖๒	๕๔

ปีการศึกษา ๒๕๕๙ คณะทันตแพทยศาสตร์ มีจำนวนนิสิตระดับปริญญาตรีจำนวน ๔๐๖ คิดเป็นร้อยละ ๙๔ ระดับบัณฑิตศึกษาจำนวน ๒๘ คน คิดเป็นร้อยละ ๖ ของจำนวนนิสิตทั้งหมด ซึ่งเป็นนิสิตเข้าศึกษาใหม่ในระดับปริญญาตรีจำนวน ๔๙ คน คิดเป็นร้อยละ ๗๙ ระดับบัณฑิตศึกษาจำนวน ๑๓ คน คิดเป็นร้อยละ ๒๑ ของจำนวนนิสิตเข้าศึกษาใหม่ทั้งหมด โดยมีจำนวนผู้สำเร็จการศึกษา ปีการศึกษา ๒๕๕๙ ในระดับปริญญาตรีจำนวน ๕๒ คน คิดเป็นร้อยละ ๗๖ ระดับบัณฑิตศึกษาจำนวน ๒ คน คิดเป็นร้อยละ ๓ และระดับต่ำกว่าปริญญาตรี ๑๔ คน คิดเป็นร้อยละ ๒๑ จากจำนวนผู้สำเร็จการทั้งหมด ๖๘ คน



แผนภูมิที่ ๒ จำนวนนิสิตทั้งหมด/นิสิตเข้าศึกษาใหม่/จำนวนผู้สำเร็จการศึกษาทั้งหมด

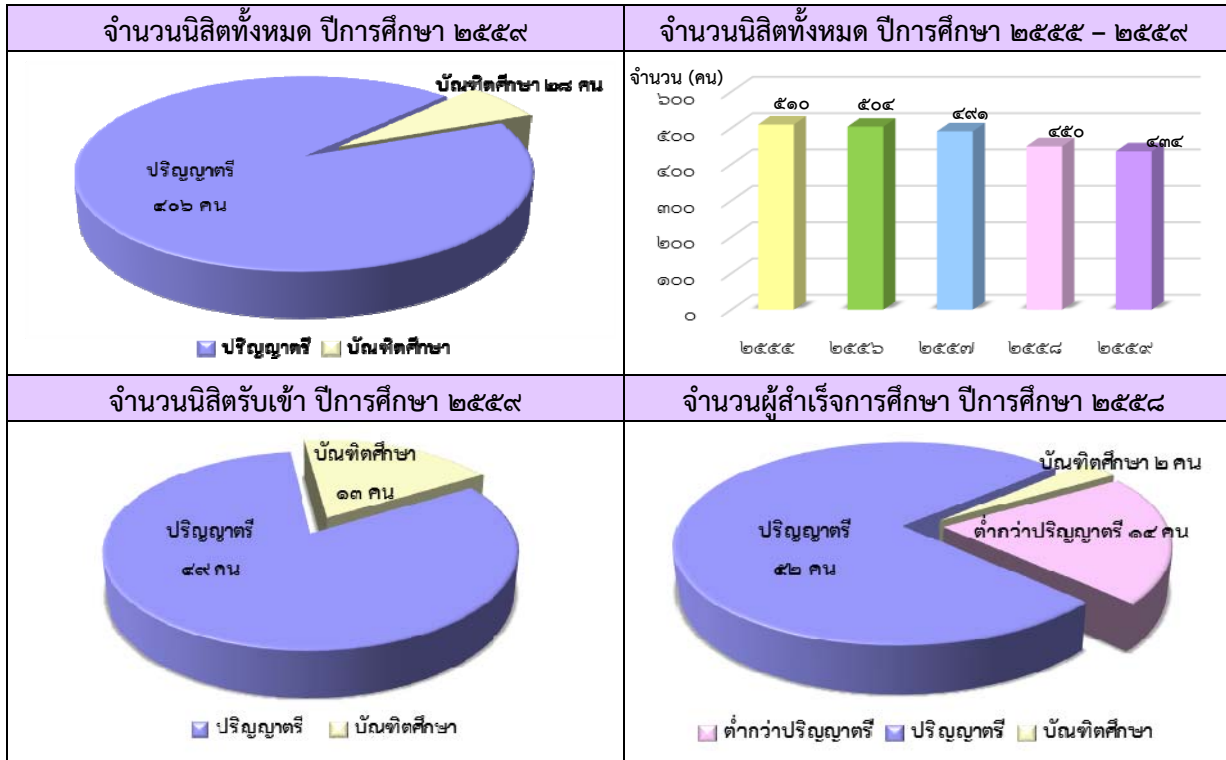

โครงการ/กิจกรรมส่งเสริมประสิทธิภานิสิต

คณะทันตแพทยศาสตร์มุ่งเน้นการพัฒนาประสิทธิภานในด้านการผลิตบัณฑิตที่มีความรู้ความสามารถและสามารถปฏิบัติวิชาชีพทันตแพทย์ได้ตามมาตรฐานวิชาชีพที่ทันตแพทยสภากำหนด การวิจัยและเตรียมความพร้อมในการทำงานเมื่อจบการศึกษา ซึ่งปีการศึกษา ๒๕๕๙ ได้จัดโครงการ/กิจกรรมส่งเสริมประสิทธิภานิสิตจำนวน ๘ โครงการ รายละเอียดดังนี้

ตารางที่ ๒ โครงการ/กิจกรรมส่งเสริมประสิทธิภานิสิต

ลำดับที่	โครงการ/กิจกรรม	ผลการประเมินโครงการ
๑	โครงการส่งบัณฑิตสู่สังคม ๑๔	มาก
๒	โครงการอบรมเพิ่ม/เสริมสร้างศักยภาพนิสิตทันตแพทย์เพื่อการสอบขึ้นทะเบียนใบประกอบวิชาชีพ	มาก
๓	โครงการอบรมเชิงปฏิบัติการ เรื่อง “การใช้ห้องสมุดและการสืบค้นสารสนเทศ”	มากที่สุด
๔	โครงการสัมมนาเชิงวิชาการ “โครงร่างงานวิจัยของนิสิตทันตแพทย์ ชั้นปีที่ ๕”	มาก
๕	โครงการสัมมนาเชิงวิชาการ “ผลงานวิจัยของนิสิตทันตแพทย์ ชั้นปีที่ ๖”	มาก
๖	โครงการสัมมนาเชิงปฏิบัติการ เรื่อง “การแลกเปลี่ยนเรียนรู้การทำงานสร้างเสริมสุขภาพในชุมชน”	มาก
๗	โครงการอบรมทันตกรรมทางไกลเพื่อการวินิจฉัยและการรักษา	มาก
๘	โครงการอบรมและฝึกทักษะการเตรียมและย้อมขึ้นเนื้อเพื่อเพิ่มประสิทธิภานการวินิจฉัยโรคทางจุลพยาธิ	มาก

โครงการ/กิจกรรมพัฒนาการเรียนการสอน

คณะทันตแพทยศาสตร์ มหาวิทยาลัยนเรศวร มีนโยบายด้านการเรียนการสอน มุ่งเน้นในการพัฒนากระบวนการจัดการเรียนการสอนให้มีความคล่องตัว สามารถปรับเปลี่ยนได้ สนับสนุนการพัฒนาและปรับปรุงหลักสูตรอย่างต่อเนื่อง สนับสนุนให้มีการพัฒนาศักยภาพของบุคลากรสายวิชาการ และปรับปรุงหลักสูตร เพื่อการผลิตบัณฑิตที่มีคุณภาพ ในปีการศึกษา ๒๕๕๙ ได้จัดโครงการ/กิจกรรมเพื่อพัฒนาการเรียนการสอน จำนวน ๔ โครงการ รายละเอียดดังนี้

ตารางที่ ๓ โครงการ/กิจกรรมพัฒนาการเรียนการสอน

ลำดับที่	โครงการ/กิจกรรม	ผลการประเมินโครงการ
๑	โครงการพัฒนาการเรียนการสอน	มาก
๒	โครงการอบรมพัฒนาบุคลากรสายวิชาการคณะทันตแพทยศาสตร์	มาก
๓	โครงการอบรมแนวทางการเขียนข้อสอบเพื่อสอบขึ้นทะเบียนใบประกอบวิชาชีพทันตกรรมรูปแบบใหม่	มาก
๔	โครงการประชุมสัมมนาประเมินและพัฒนาหลักสูตรคณะทันตแพทยศาสตร์	มาก

โครงการ/กิจกรรมส่งเสริมการศึกษาหลังปริญญา

คณะทันตแพทยศาสตร์ มหาวิทยาลัยนเรศวร มีโครงการ/กิจกรรมส่งเสริมการศึกษาหลังปริญญา ซึ่งเป็นส่วนหนึ่งของการศึกษาต่อเนื่องซึ่งเปิดโอกาสให้ทันตแพทย์ทั่วไปได้มีโอกาสเข้าร่วมโครงการเพื่อเก็บหน่วยการศึกษาต่อเนื่อง ในปีการศึกษา ๒๕๕๙ ได้จัดโครงการ/กิจกรรมส่งเสริมการศึกษาหลังปริญญา จำนวน ๖ โครงการ รายละเอียดดังนี้

ตารางที่ ๔ โครงการ/กิจกรรมส่งเสริมการศึกษาหลังปริญญา

ลำดับที่	โครงการ/กิจกรรม	ผลการประเมินโครงการ
๑	โครงการประชุมเชิงวิชาการเพื่อพัฒนาวิชาการภาควิชาทันตกรรมบูรณะ กิจกรรมที่ ๑ ประชุมวิชาการทางทันตกรรมบูรณะ ๑๑ เรื่อง “Basic Occlusion Concept: Don't miss the key points”	มาก
๒	โครงการประชุมเชิงวิชาการเพื่อพัฒนาวิชาการภาควิชาทันตกรรมบูรณะ กิจกรรมที่ ๒ สัมมนาวัสดุทางทันตกรรมร่วมสมัย เรื่อง “Endo ไม่ยากสักนิด เพียงคิดใช้ Rotary”	มาก
๓	โครงการประชุมเชิงวิชาการเพื่อพัฒนาวิชาการภาควิชาทันตกรรมบูรณะ กิจกรรมที่ ๓ สัมมนาวิชาการเพื่อการพัฒนาความรู้ทางทันตกรรมประดิษฐ์สำหรับอาจารย์ใหม่	มาก
๔	โครงการสัมมนาเชิงปฏิบัติการภาควิชาทันตกรรมบูรณะ กิจกรรมที่ ๒ กิจกรรมสัมมนาวิชาการ เรื่อง “Minimal Intervention Dentistry”	มาก
๕	โครงการสัมมนาเชิงปฏิบัติการภาควิชาทันตกรรมบูรณะ กิจกรรมที่ ๓ ประชุมเชิงปฏิบัติการทางทันตกรรมบูรณะ เรื่อง “รู้จักกับ NiTi Rotary files”	มาก
๖	โครงการสัมมนาเชิงวิชาการและนำเสนอผลงาน (ในเขตพื้นที่ภาคเหนือตอนล่าง) เรื่อง Problem solving in common oral diseases	มาก



กิจกรรมการพัฒนานิสิต

แผนงานส่งเสริมและพัฒนางานกิจการนิสิต

คณะทันตแพทยศาสตร์มีนโยบายด้านการดำเนินงานกิจการนิสิต ดังนี้

๑. พัฒนานิสิตให้เป็นบัณฑิตที่พึงประสงค์เป็นผู้มีความพร้อมทั้งด้านวิชาการ วิชาชีพ คุณธรรม จริยธรรม บุคลิกภาพ สุขภาพกายและสุขภาพจิต
๒. ส่งเสริมกิจกรรมนิสิตที่เน้นการทำงานร่วมกับผู้อื่น และกิจกรรมที่สร้างสำนึกรับผิดชอบต่อตนเอง สังคม และ ประเทศชาติ เพื่ออยู่ในสังคมได้อย่างมีความสุข
๓. เสริมสร้างศักยภาพระบบการให้คำปรึกษา งานแนะแนวอาชีพ และการศึกษาต่อ

กิจกรรมพัฒนานิสิต

คณะฯ จัดให้มีคณะกรรมการฝ่ายต่างๆ ด้านกิจการนิสิต และเน้นระบบอาจารย์ที่ปรึกษา เพื่อเป็นที่ปรึกษาและ รับผิดชอบในการจัดสวัสดิการ งานทุนการศึกษา การแนะแนวอาชีพและการศึกษาต่อ ตลอดจนดูแลแก้ไขปัญหาต่างๆของนิสิต จัดกิจกรรมมุ่งเน้นในการส่งเสริมคุณธรรม จริยธรรมและบุคลิกภาพ ส่งเสริม ศิลปวัฒนธรรม ส่งเสริมวิชาการ การบำเพ็ญประโยชน์และพัฒนาสังคม และด้านส่งเสริมสุขภาพ สนับสนุนการจัดตั้งชมรมตามความถนัดและความสนใจของนิสิต เพื่อเป็น การพักผ่อนจากการเรียน อาทิ ชมรมดนตรีไทย เป็นต้น ทั้งนี้มีสโมสรนิสิตคณะทันตแพทยศาสตร์ เป็นผู้ดำเนินโครงการ/กิจกรรมดังตารางที่ ๕

ตารางที่ ๕ แสดงรายละเอียดโครงการ/กิจกรรมพัฒนานิสิต ประจำปี พ.ศ. ๒๕๕๙

โครงการ/กิจกรรม	ระยะเวลาดำเนินโครงการ/กิจกรรม	งบประมาณ			
		รายได้ คณะฯ	กอง กิจการ นิสิต	อื่นๆ (ส่วน กลาง)	รวม
ด้านส่งเสริมคุณธรรม จริยธรรมและบุคลิกภาพ					
กิจกรรมพัฒนาทักษะทางดนตรี	วันพฤหัสบดีที่ ๗ มกราคม ๒๕๕๙	๒๐,๐๐๐	-	-	๒๐,๐๐๐
กิจกรรมนิสิตดีเด่น	พฤษภาคมถึงกรกฎาคม ๒๕๕๙	-	-	-	-
นิสิตคุณธรรม	วันอังคารที่ ๑๐ พฤษภาคม ๒๕๕๙	๑,๕๐๐	-	-	๑,๕๐๐
ปฐมนิเทศนิสิตใหม่ ประจำปี การศึกษา ๒๕๕๙	วันพฤหัสบดีที่ ๒๘ กรกฎาคม ๒๕๕๙	๑๒,๐๐๐	-	-	๑๒,๐๐๐
กิจกรรมรู้เท่าทัน Social Media กับจรรยาบรรณวิชาชีพ	วันศุกร์ที่ ๒๙ กรกฎาคม ๒๕๕๙	๓๐,๐๐๐	-	๕,๖๔๐	๓๕,๖๔๐
การสื่อสารและการบริหารความสัมพันธ์ระหว่างทันตแพทย์กับผู้ป่วย	วันอังคารที่ ๒๐ กันยายน ๒๕๕๙	๑๒,๐๐๐	-	-	๑๒,๐๐๐
กิจกรรมสวดมนต์ถวายพระพรชัยมงคล	วันพุธที่ ๑๕ ตุลาคม ๒๕๕๙	๑๐,๐๐๐	-	-	๑๐,๐๐๐

ตารางที่ ๕ แสดงรายละเอียดโครงการ/กิจกรรมพัฒนานิสิต ประจำปี พ.ศ. ๒๕๕๙ (ต่อ)

โครงการ/กิจกรรม	ระยะเวลาดำเนินโครงการ/กิจกรรม	งบประมาณ			
		รายได้ คณะฯ	กอง กิจการ นิสิต	อื่นๆ	รวม
ด้านทำนุ บำรุง ศิลปะและวัฒนธรรม ภายในคณะ					
ทำบุญตักบาตรเนื่องในวันขึ้นปี ใหม่ ปีพุทธศักราช ๒๕๕๙	วันพุธที่ ๖ มกราคม ๒๕๕๙	๑๕,๐๐๐	-	-	๑๕,๐๐๐
พัฒนาทักษะทางดนตรี	วันพฤหัสบดีที่ ๗ มกราคม ๒๕๕๙	๒๐,๐๐๐	-	-	๒๐,๐๐๐
วันสถาปนาครบรอบ ๑๙ ปี คณะ ทันตแพทยศาสตร์	วันศุกร์ที่ ๑๙ กุมภาพันธ์ ๒๕๕๙	๑๕,๐๐๐	-	-	๑๕,๐๐๐
กีฬาสามสัมพันธ์วิทยาศาสตร์ สุขภาพ	วันจันทร์ที่ ๑ ถึงวันอาทิตย์ที่ ๗ กุมภาพันธ์ ๒๕๕๙	๑๐,๐๐๐	-	-	๑๐,๐๐๐
รดน้ำขอพรเนื่องในวันสงกรานต์	วันพฤหัสบดีที่ ๗ เมษายน ๒๕๕๙	๑๘,๐๐๐	-	-	๑๘,๐๐๐
พัฒนาทักษะทางดนตรีไทย	วันจันทร์ที่ ๔ กรกฎาคมถึงวันพุธ ที่ ๓ สิงหาคม ๒๕๕๙	-	๘,๐๐๐	-	๘,๐๐๐
บวงสรวงสมเด็จพระนเรศวร มหาราช	วันพฤหัสบดีที่ ๔ สิงหาคม ๒๕๕๙	-	๘,๐๐๐	-	๘,๐๐๐
วันไหว้ครูและสายสัมพันธ์ทันต แพทย์	วันพฤหัสบดีที่ ๔ สิงหาคม ๒๕๕๙	-	-	-	๑๒,๐๐๐
วันทันตสาธารณสุข	วันศุกร์ที่ ๒๑ ตุลาคม ๒๕๕๙	-	-	-	-
ทำบุญตักบาตรเพื่อถวายเป็นพระ ราชกุศลแด่พระบาทสมเด็จพระ ปรมินทร มหาภูมิพลอดุลยเดช	วันพฤหัสบดีที่ ๑๗ พฤศจิกายน ๒๕๕๙	-	-	-	-
ทำบุญตักบาตรเพื่อถวายเป็นพระ ราชกุศลแด่พระบาทสมเด็จพระ ปรมินทร มหาภูมิพลอดุลยเดช	วันพฤหัสบดีที่ ๑๕ ธันวาคม ๒๕๕๙	-	-	-	-
กิจกรรมคืนสู่เหย้า	วันอาทิตย์ที่ ๗ ถึงวันอังคารที่ ๙ ธันวาคม ๒๕๕๙	๒๐,๐๐๐	-	-	๒๐,๐๐๐
กิจกรรมยิ้มอย่างไทย ไหว้สรวงงาม	วันพฤหัสบดีที่ ๗ เมษายน ๒๕๕๙	-	-	-	-
กิจกรรมอนุรักษ์ภาษาไทย	วันพฤหัสบดีที่ ๗ เมษายน ๒๕๕๙	-	-	-	-
ด้านส่งเสริมศิลปวัฒนธรรมที่ทำร่วมกับมหาวิทยาลัย/คณะอื่นๆ					
กิจกรรมเฉลิมพระเกียรติ สมเด็จพระ บรมโอรสาธิราชฯ สยามกุฎ ราชกุมาร	วันพฤหัสบดีที่ ๒๘ กรกฎาคม ๒๕๕๙	-	-	-	-
โครงการปฐมนิเทศนิสิตใหม่และ ปรับสภาพนิสิต	วันจันทร์ที่ ๑ ถึงวันพุธที่ ๓ สิงหาคม ๒๕๕๙	-	-	-	-
โครงการบายศรีสู่ขวัญนิสิตใหม่	วันพุธที่ ๓ สิงหาคม ๒๕๕๙	-	-	-	-



ตารางที่ ๕ แสดงรายละเอียดโครงการ/กิจกรรมพัฒนานิสิต ประจำปี พ.ศ. ๒๕๕๙ (ต่อ)

โครงการ/กิจกรรม	ระยะเวลาดำเนินโครงการ/กิจกรรม	งบประมาณ			
		รายได้ คณะฯ	กอง กิจการ นิสิต	อื่นๆ	รวม
พิธีวันเฉลิมพระชนมพรรษาสมเด็จพระนางเจ้าสิริกิติ์ฯ พระบรมราชินีนาถ	วันศุกร์ที่ ๑๒ สิงหาคม ๒๕๕๙	-	-	-	-
โครงการเปิดโลกกิจกรรมปีการศึกษา ๒๕๕๙	วันอาทิตย์ที่ ๒๑ สิงหาคม ๒๕๕๙	-	-	-	-
วันไหว้ครูมหาวิทยาลัยนเรศวร	วันพฤหัสบดีที่ ๒๕ สิงหาคม ๒๕๕๙	-	-	-	-
โครงการตักบาตรต้อนรับนิสิตใหม่เทิดไถ่องค์ราชินี	วันอาทิตย์ที่ ๒๘ สิงหาคม ๒๕๕๙	-	-	-	-
กิจกรรมพิธีแสดงความสำนึกในพระมหากรุณาธิคุณไว้อาลัยพระบาทสมเด็จพระปรมินทรมหาภูมิพลอดุลยเดช	วันพุธที่ ๙ พฤศจิกายน ๒๕๕๙	-	-	-	-
พิธีจุดเทียนชัยถวายพระพรวันเฉลิมพระบาทสมเด็จพระปรมินทรมหาภูมิพล อดุลยเดช	วันจันทร์ที่ ๕ ธันวาคม ๒๕๕๙	-	-	-	-
ด้านส่งเสริมวิชาการ					
กิจกรรมเสริมสร้างศักยภาพสู่การเรียนรู้วิชาชีพทันตแพทย์	วันเสาร์ที่ ๑๓ กุมภาพันธ์ ๒๕๕๙	๑๐,๐๐๐	-	-	๑๐,๐๐๐
กิจกรรมเสริมสร้างศักยภาพนิสิตทันตแพทย์ก่อนการปฏิบัติงานวิชาชีพในคลินิก	วันอาทิตย์ที่ ๖ สิงหาคม ๒๕๕๙	๑๐,๐๐๐	-	-	๑๐,๐๐๐
ด้านบำเพ็ญประโยชน์					
กิจกรรม Buddy for smiles หนึ่งหยาดโลหิต ต่อชีวิตผู้ป่วย ธาลัสซีเมีย	วันอาทิตย์ที่ ๑๓ มีนาคม ๒๕๕๙	-	๓๐,๐๐๐	-	๓๐,๐๐๐
ม่วนสัมพันธ์	๕-๗ ธันวาคม ๒๕๕๙	-	-	-	-
ด้านส่งเสริมสุขภาพ					
กิจกรรม ฟ.ฟันเกมส์ ครั้งที่ ๑๓	วันพฤหัสบดีที่ ๗ มกราคม ๒๕๕๙	๑๕,๐๐๐	-	-	๑๕,๐๐๐
กีฬาสามสัมพันธ์วิทยาศาสตร์สุขภาพ	วันอาทิตย์ที่ ๒ ถึงวันเสาร์ที่ ๘ กุมภาพันธ์ ๒๕๕๙	๕,๐๐๐	-	-	๕,๐๐๐
กิจกรรม Dent League	วันจันทร์ที่ ๑๒ ถึงวันพฤหัสบดีที่ ๑๕ ตุลาคม ๒๕๕๘	๑๐,๐๐๐	-	-	๑๐,๐๐๐

ตารางที่ ๕ แสดงรายละเอียดโครงการ/กิจกรรมพัฒนานิสิต ประจำปี พ.ศ. ๒๕๕๙ (ต่อ)

โครงการ/กิจกรรม	ระยะเวลาดำเนินโครงการ/กิจกรรม	งบประมาณ			
		รายได้ คณะฯ	กอง กิจการ นิสิต	อื่นๆ	รวม
ด้านส่งเสริมและพัฒนางานสโมสรนิสิต					
เลือกตั้งคณะกรรมการสโมสรนิสิต	วันพุธที่ ๑๖ ถึงวันศุกร์ที่ ๑๘ มีนาคม ๒๕๕๙	๕๐๐	-	-	๕๐๐
สัมมนาสโมสรนิสิต	วันศุกร์ที่ ๑๗ มิถุนายน ๒๕๕๙	๓๕,๐๐๐	-	-	๓๕,๐๐๐
ด้านส่งเสริมกิจกรรมนิสิต					
พัฒนานิสิตด้านความเป็นผู้นำ	๑๕,๒๑,๒๒ กรกฎาคม ๒๕๕๙	๘,๐๐๐	-	-	๘,๐๐๐
เปิดประตูสู่ทันตะ	ในวันที่ ๒๘-๓๑ กรกฎาคม ถึง ๕- ๖ สิงหาคม ๒๕๕๙	๘๐,๐๐๐	-	-	๘๐,๐๐๐



การวิจัย (รวมทั้งงานสร้างสรรค์)

แผนการพัฒนการวิจัย

คณะทันตแพทยศาสตร์ได้ดำเนินงานวิจัยที่ตอบสนองต่อเป้าหมายในการบริหารมหาวิทยาลัยที่จะเป็นมหาวิทยาลัยที่มุ่งสู่ความเป็นมหาวิทยาลัยแห่งนวัตกรรม (innovation based university) โดยการจัดตั้งองค์กรภายในแต่ละคณะฯ วิทยาลัย หรือสถาบัน มุ่งสร้างผู้นำทางการวิจัยภายใต้การสร้างพันธมิตร (partnership) และเครือข่าย (networking) กับสถาบันที่มีชื่อเสียงทั้งในและต่างประเทศ โดยจัดเงินรายได้ เน้นทุนสนับสนุนการวิจัยเพิ่มเติมจากแหล่งทุนอื่นเพื่อส่งเสริมให้อาจารย์ได้ผลิตงานวิจัยอย่างต่อเนื่อง และต้องได้รับการตีพิมพ์ผลงานวิจัย/ผลงานวิชาการในวารสารระดับชาติและระดับนานาชาติ โดยมีคณะกรรมการฝ่ายวิจัยเป็นผู้ดูแลบริหารงานวิจัยของคณะฯ ดังรายนามต่อไปนี้

คณะกรรมการฝ่ายวิจัย คณะทันตแพทยศาสตร์ มหาวิทยาลัยนเรศวร

(แต่งตั้ง ณ วันที่ ๒๖ สิงหาคม ปีพุทธศักราช ๒๕๕๙)

๑. ศาสตราจารย์ (พิเศษ) ทันตแพทย์หญิง ดร.วิสาขะ ลิ้มวงศ์	ที่ปรึกษา
๒. คณบดีคณะทันตแพทยศาสตร์ (รองศาสตราจารย์ ทันตแพทย์ ดร.ทศพล ปิยะปัทมินทร์)	ที่ปรึกษา
๓. รองคณบดีฝ่ายวิจัยและวิรัชกิจ (ผู้ช่วยศาสตราจารย์ ทันตแพทย์หญิง ดร.รุ่งอรุณ เกียรติไกร)	ประธานกรรมการ
๔. ตัวแทนสาขาวิชาทันตกรรมจัดฟัน	กรรมการ
๕. ตัวแทนสาขาวิชาชีววิทยาช่องปาก	กรรมการ
๖. ตัวแทนสาขาวิชาปริทันตวิทยา	กรรมการ
๗. ตัวแทนสาขาวิชาทันตกรรมประดิษฐ์	กรรมการ
๘. ตัวแทนสาขาวิชาทันตกรรมหัตถการ	กรรมการ
๙. ตัวแทนสาขาวิชาวิทยาเอ็นโดดอนท์	กรรมการ
๑๐. ตัวแทนสาขาวิชาศัลยศาสตร์ช่องปาก	กรรมการ
๑๑. ตัวแทนสาขาวิชาทันตกรรมวินิจฉัย	กรรมการ
๑๒. ตัวแทนสาขาวิชาทันตกรรมชุมชน	กรรมการ
๑๓. ประธานกรรมการห้องปฏิบัติการวิจัย	เลขานุการ
๑๔. นางสุทธิมาศ หยวกยง	ผู้ช่วยเลขานุการ
๑๕. นางสาวอัญชิสา บุญสาใจ	ผู้ช่วยเลขานุการ

โดยคณะกรรมการมีหน้าที่และความรับผิดชอบ ดังนี้

๑. บริหารงานวิจัย กำหนดนโยบายวิจัยและแผนกลยุทธ์ด้านงานวิจัยของคณะฯ
๒. สนับสนุนการดำเนินงานวิจัยของคณะฯ
๓. จัดทำและติดตามแผนปฏิบัติการกองทุนวิจัยของคณะฯ
๔. จัดหาทรัพยากรการเงินและปัจจัยเกื้อหนุนเพื่อสนับสนุนการวิจัย
๕. สนับสนุนการพัฒนาทรัพยากรต่างๆ ด้านการวิจัย
๖. พิจารณาโครงการวิจัยที่เสนอขอรับทุนอุดหนุนการวิจัยจากแหล่งทุนต่างๆ



๗. พิจารณาโครงการวิจัย คัดเลือก วิเคราะห์และสังเคราะห์งานวิจัยหรืองานสร้างสรรค์เพื่อเผยแพร่สู่สาธารณชน
๘. สนับสนุนการเผยแพร่ผลงานวิจัยและงานสร้างสรรค์และการนำผลงานไปใช้ประโยชน์
๙. สนับสนุนการสร้างเครือข่าย/ความร่วมมือระหว่างนักวิจัยทั้งภายในและภายนอกคณะฯ
๑๐. พิจารณาเรื่องที่เกี่ยวข้องกับสิทธิบัตรหรืออนุสิทธิบัตร
๑๑. สนับสนุนการจดสิทธิบัตร การคุ้มครองสิทธิของงานวิจัยหรืองานสร้างสรรค์ให้แก่ักวิจัย
๑๒. ปฏิบัติหน้าที่อื่นๆ ตามที่ได้รับมอบหมาย

ผลงานวิจัย

๑. ผลงานวิจัยของอาจารย์

๑.๑ งบประมาณรายได้มหาวิทยาลัยนเรศวร ประจำปีงบประมาณ ๒๕๕๙ มีอาจารย์และบุคลากรได้รับทุนอุดหนุนการวิจัย จำนวน ๗ โครงการ ดังตารางที่ ๖

ตารางที่ ๖ รายละเอียดโครงการวิจัยจากงบประมาณรายได้ของมหาวิทยาลัยนเรศวร ปีงบประมาณ ๒๕๕๙

ลำดับ	ชื่อโครงการวิจัย	ผู้วิจัย	งบประมาณ(บาท)
๑	ผลของฮอร์โมนเพศหญิงต่อการแสดงออกของเมทริกซ์เมทัลโลโปรตีนเอส-๑, -๘ และ -๙ ในเซลล์ไฟโบรบลาสต์จากเหงือกของมนุษย์	ผศ.ทพ.ดร.ไพบุลย์ จิตประเสริฐวงศ์	๑๘๐,๐๐๐
๒	การสำรวจสถานะและปัจจัยของการใส่ฟันปลอม รวมถึงผลกระทบต่อการใช้ฟันปลอมต่อรอยโรคในช่องปาก สภาวะโภชนาการและคุณภาพชีวิตของผู้สูงอายุในจังหวัดพิษณุโลก	ผศ.ทพ.ดร.ภัชรพล สำเนียง	๒๐๐,๐๐๐
๓	รูปแบบของฟันกรามคุดซี่ที่สามในประชากรไทย: การศึกษาแบบย้อนหลังจากภาพรังสี	ผศ.ทพญ.ดร.วีรญา ตันทนาภรณ์กุล	๗๐,๐๐๐
๔	การประเมินอายุจากการสร้างฟันกรามแท้ซี่ที่สามที่ปรากฏในภาพรังสีปริทัศน์ในประชากรไทย	ผศ.ทพญ.ดร.วีรญา ตันทนาภรณ์กุล	๗๐,๐๐๐
๕	ผลของแอลฟาแมงโกสตินต่อการแสดงออกของเจลาตินเอสในเซลล์มะเร็งออสติโอซาร์โคมา ของมนุษย์	รศ.ทพญ.ดร.รัชดาภรณ์ เค้ามคคกิจ	๑๕๐,๐๐๐
๖	การใช้โพรงจินเตอร์เซลล์จากเยื่อหุ้มกระดูกในวิศวกรรมเนื้อเยื่อกระดูกสำหรับการรักษาโรคเพดานโหว่	อ.ทพญ.ดร.ศศิมา ภูวนันท์	๑๘๐,๐๐๐
๗	ความชุกของรอยโรคบริเวณเยื่อหุ้มช่องปากในผู้ป่วยทางทันตกรรมแถบภาคเหนือตอนล่างของประเทศไทย	อ.ทพ.ดร.ชายแดน อินตะปา	๕๐,๐๐๐



๒. ผลงานวิจัยของนิสิต

คณะทันตแพทยศาสตร์ตระหนักถึงความสำคัญของการศึกษาวิจัย จึงมีการสนับสนุนให้อาจารย์ บุคลากรและนิสิตทำวิจัย โดยในกระบวนการจัดการเรียนการสอนได้กำหนดให้นิสิตชั้นปีที่ ๕ และ ๖ เรียนรู้กระบวนการศึกษาและดำเนินการวิจัย นิสิตสามารถเลือกปัญหาที่สนใจเพื่อการวิจัย โดยได้รับความเห็นชอบจากอาจารย์ที่ปรึกษา ซึ่งในปีงบประมาณ ๒๕๕๙ (ตุลาคม ๒๕๕๘ ถึงกันยายน ๒๕๕๙) คณะทันตแพทยศาสตร์ได้จัดสรรงบประมาณกองทุนวิจัย ส่วนงบประมาณรายได้คณะทันตแพทยศาสตร์ ให้เป็นทุนอุดหนุนโครงการวิจัยสำหรับนิสิต ทุนละ ๕,๐๐๐ บาท จำนวน ๒๐ โครงการ รวมเป็นเงิน ๑๐๐,๐๐๐ บาท (หนึ่งแสนบาทถ้วน) รายละเอียดดังตารางที่ ๗

ตารางที่ ๗ จำนวนผลงานวิจัยของนิสิตชั้นปีที่ ๖ ในปีงบประมาณ ๒๕๕๙

ลำดับ	หัวข้อ	รายชื่อ นิสิต	รายชื่ออาจารย์ที่ปรึกษา
๑	การศึกษาผลของควมมีชีวิตของเซลล์ มะเร็งที่ลิ้นชนิดสแควมัสในห้องปฏิบัติการ ต่อสารสกัดจากใบทุเรียนเทศ Effects of Soursop leaf (Annona muricata Linn.) extracts on vitality of squamous cell carcinoma cell lines of tongue	นายชลธาร เกิดทอง นายชัช ศรีพงษ์ นายโปรดปราน ปันศักดิ์ นายพงศ์พิสุทธิ์ รัตนสกล	ผศ.ทพ.ไพโรจน์ ศรีอรุณ
๒	การศึกษานำร่องเรื่องการใช้ค่าเกรย์สเกล เพื่อแยกโรคฟันผุแบบเป็นโพรงและไม่เป็นโพรง Pilot study of gray-scale value to differentiate cavitated carious lesion from non-cavitated lesion	นางสาวจิราพัชร เพ็งจันทร์ นางสาวโชติรส สันคม นางสาวณัฐนิชา วามะสิงห์	อ.ทพญ.ดร.ศิริลาวัลย์ ไต๊ะนาค
๓	การเปรียบเทียบประสิทธิภาพการพัฒนา เซลล์เสมือนกระดูกระหว่างเซลล์ต้นกำเนิดจากเนื้อเยื่อหุ้มกระดูกขากรรไกร และเนื้อเยื่อในฟันของมนุษย์ Comparison of osteogenic potential between stem cells derived from human jaw periosteum and dental pulp	นางสาวกัญต์ฤทัย แก้วสุวรรณ นายดนุพล จันทพลาบูรณ์ นางสาวปาริฉัตร ชูรุจิพร นายวิษณุ ยอดจันทร์	อ.ทพญ.ดร.ศศิมา ภูวนันท์
๔	ปัจจัยที่มีความสัมพันธ์กับการผ่าน มาตรฐานงานขั้นต่ำในรายวิชาทันตกรรม ประดิษฐ์ ๔ ประจำปีการศึกษา ๒๕๕๘ ของนิสิตทันตแพทย์มหาวิทยาลัยนเรศวร Factors related to the passing of the minimum requirement standards in the course of Prosthodontics ๔ of academic year ๒๕๕๘ of dental students of Naresuan University	นายธนัท สิทธิรัตน์ นางสาวพันธนันท์ ยนต์เจริญล้ำ นางสาวมนัสวี หาญขเล นายวัชรดนัย อึ้งสุวรรณ	อ.ทพญ.ดร.นวภรณ์ จิตตภิรมย์ศักดิ์

ตารางที่ ๗ จำนวนผลงานวิจัยของนิสิตชั้นปีที่ ๖ ในปีงบประมาณ ๒๕๕๙ (ต่อ)

ลำดับ	หัวข้อ	รายชื่อ นิสิต	รายชื่ออาจารย์ที่ปรึกษา
๕	การเปรียบเทียบความแข็งผิวระดับจุลภาคระหว่างซิงค์ฟอสเฟตซีเมนต์และเรซินซีเมนต์ชนิดบ่มตัวด้วยแสงร่วมกับบ่มตัวเองภายใต้สภาวะกรดเบสที่ต่างกัน Comparison of the surface micro-hardness of Zinc phosphate cement and dual-cured resin cement under the different acid-base conditions	นายปวีณ อิศรางกูร ณ อยุธยา นางสาวกรรณิการ์ กรีพรต นายปรณัฐ เมฆสุธิพิทักษ์ นางสาวพิชชาภัสร์ สุพรรณศรี	อ.ทพ.ดร.ธนพล ศรสุวรรณ
๖	การแสดงออกของ FOXC ๑ ในเนื้องอกอะมีโลบลาสโตมา Expression of FOXC๑ in Ameloblastoma	นายขจรศักดิ์ สุริยะ นายปรัชญา วิริยาภรณ์ประภาส นายภาณุพงศ์ บันลือ นายวัชรพงษ์ ต้นประสงค์	อ.ทพญ.ดร.ฐานิต ประสิทธิ์ศักดิ์
๗	ผลการต้านเชื้อแบคทีเรียแอกกริเกรติแบคเตอร์ แอกติโนไมซีเทมโคมิแทนส์ในห้องปฏิบัติการของสารสกัดจากเปลือกกล้วยน้ำว้าดิบพันธุ์มะลิอ่อน Antibacterial activity of unripe banana peel (Musa sapientum L.) extract on Aggregatibacter actinomycetemcomitans in vitro	นางสาววิลาวัลย์ เนียมสุวรรณ นางสาวธิดาพร มงคลแดง นางสาวพิชญา อเนกสมบูรณ์ผล นางสาวจิตาภา เจริญพานทองดี	ผศ.ทพญ.ดร.อิชยา เยี่ยมวัฒนา
๘	ฤทธิ์ต้านอนุมูลอิสระของสารสกัดหยาบจากใบเตยหอม Free radical scavenging activity of leaf crude extract from Pandanus amaryllifolius Roxb	สมชาย คัชมาตย์ กษิติศ เหมณีย์ เชษฐา บุญทรัพย์ ณัชชา อัครวินนิมิตร	ผศ.ทพญ.ดร.สุทธิพลินทร์ สุวรรณกุล
๙	การประเมินตำแหน่งรูข้างคางจากภาพรังสีของผู้ป่วยโรงพยาบาลทันตกรรม มหาวิทยาลัยนเรศวร Radiographic assessment of mental foramen position in dental hospital patients, Naresuan University	นายคณิน รุ่งคนาวุฒิ นายณัฐกิจ เลาว์วัฒนา นายกจิตรสิทธิ์ นรสิงห์ นายอดิگانต์ เร่งเพียร	ผศ.ทพญ.ดร.วีรญา ตันทนากรณ์กุล
๑๐	การศึกษาฤทธิ์ในการต้านเชื้อแอกกริเกรติแบคเตอร์ แอกติโนไมซีเทมโคมิแทนส์จากอนุภาคเงินนาโนที่มีสารเคลือบผิวจากกระเจี๊ยบแดง The study of antimicrobial activity on Aggregatibacter actinomycetemcomitans of AgNPs	นางสาวฐิติรัตน์ ทายา นางสาวณัฐยาน์ พรายอินทร์ นางสาวณัฐพร สุขประเสริฐ นายวิษณุ ชูเนียม	อ.ทพญ.ดร.ศิโรรัช วัชรานาถ



ตารางที่ ๗ จำนวนผลงานวิจัยของนิสิตชั้นปีที่ ๖ ในปีงบประมาณ ๒๕๕๙ (ต่อ)

ลำดับ	หัวข้อ	รายชื่อ นิสิต	รายชื่ออาจารย์ที่ปรึกษา
๑๑	การศึกษานำร่องเรื่องการเปรียบเทียบผลในการลดคราบจุลินทรีย์ในช่องปากของยาสีฟันแบบน้ำและยาสีฟันแบบครีม Pilot study of comparison of effect on dental plaque reduction in oral cavity between liquid toothpaste and creamy toothpaste	นางสาวศรันณ์พร สิงหะพันธุ์ นางสาวกัญญาวีร์ สุวัฒน์สุนทร นางสาวสุขสรณ์ พุทธชาติ นางสาวขวัญมนัส กิตยานุรักษ์	อ.ทพญ.ดร.ประวีณา โสภภาพอมร
๑๒	ความชุกและปริมาณดีเอ็นเอของเชื้อพอร์ไฟโรโมนแนสจิงจิวาลิสในคราบจุลินทรีย์ใต้เหงือกในผู้ป่วยโรคเหงือกอักเสบและโรคปริทันต์อักเสบ-การศึกษานำร่อง Prevalence and quantity of Porphyromonas gingivalis DNA in subgingival plaques of gingivitis	นางสาวกนกวรรณ ตริรัตน์วงศ์ นางสาวขวัญหทัย กองคำบุตร นางสาวฐานิดา กอเจริญรัตน์กุล นางสาวสาธิตา จงวิสุทธิสันต์	ผศ.ทพญ.ดร.สดี วิโรจน์ศักดิ์
๑๓	อุบัติการณ์กระดูกขาเท้าอักเสบภายหลังการผ่าตัดฟันกรามล่างซี่ที่สาม โดยใช้ ๐.๑๒% น้ำยาบ้วนปากคลอร์เฮกซิดีน นาน ๓ วัน Incidence of alveolar osteitis after the lower third molar surgery by using ๓ days post-operative ๐.๑๒% chlorhexidine mouthwash	นางสาวเกศกมล โทวนิชย์ นางสาวจรัสศรี สีเสด นางสาวมารยาท สุขสวัสดิ์ นางสาวรุจิรา แสนดี	รศ.ทพญ.ลลิตกร พรหมมา
๑๔	รูปแบบ วิธีการ การให้คุณค่าและความหมายของการจัดฟันแฟชั่นของกลุ่มวัยรุ่น Types, Practices, Values and Meanings of having fashion braces in the adolescents	นายกิตติคุณ คำแถลง นางสาวจันทิมา น้อยเขียว นายวีรวัฒน์ พิทักษ์โพธิ์ทอง นางสาวอริสา เครือชัยพินิต	อ.ทพญ.ดร.ธนิดา โพธิ์ดี
๑๕	การตรวจสอบความครบถ้วนของการบันทึกข้อมูลในเวชระเบียน โรงพยาบาลทันตกรรม มหาวิทยาลัยนเรศวรพ.ศ. ๒๕๕๒ ถึง พ.ศ.๒๕๕๘ The Audit of Comprehensiveness of Dental Records at Dental Hospital, Naresuan University from ๒๐๐๙ to ๒๐๑๕	นายธนภัทร ชัยรัตน์ศักดิ์ นางสาวดวงฤทัย บุญโย นายนราธิป อยู่ทิม นายณัฐพล เกิดผล	อ.ทพญ.ดร.ทิพย์ฤทัย ประยูรวงษ์

ตารางที่ ๗ จำนวนผลงานวิจัยของนิสิตชั้นปีที่ ๖ ในปีงบประมาณ ๒๕๕๙ (ต่อ)

ลำดับ	หัวข้อ	รายชื่อ นิสิต	รายชื่ออาจารย์ที่ปรึกษา
๑๖	การศึกษาความชุกของรอยโรคบริเวณเยื่อผิวช่องปากย้อนหลัง ๑๐ ปี ในผู้ป่วยสูงอายุที่เข้ารับบริการ ณ โรงพยาบาลทันตกรรม มหาวิทยาลัยนเรศวร Prevalence of Oral Mucosal Lesions in Geriatric Patients Visiting Dental Hospital, Naresuan University : A ๑๐ Years Retrospective Study	นายบัณฑิตย์ บุญมูล นายอนวัทย์ พวงสมบัติ นางสาวอุบลวรรณ โตนุ่ม นางสาวธิดา จรรยาสุรินทร์	อ.ทพ.ดร.ชายแดน อินดีปะปา
๑๗	การศึกษาความวิตกกังวลทางทันตกรรมและการใช้บริการทางทันตกรรมของผู้สูงอายุในเขตเทศบาลตำบลท่าทอง อำเภอเมือง จังหวัดพิษณุโลก A study of dental anxiety and utilization of dental services among the elderly in Thathong sub-district, Phitsanulok	นายกิตติชัย สิริรัตน์ นายณัฐพล คงถาวร นางสาวจรรยา ต่อชีพ นางสาวชนากานต์ เกียรติสนธิ์	อ.ทพญ.ดร.สุภาพร แสงอ่วม
๑๘	การขึ้นรูปและการทดสอบในห้องปฏิบัติการของโครงสร้างร่างแหไคโตซานผสมไฟโบรอินร่วมกับเบต้าไตรแคลเซียมฟอสเฟต Fabrication and in vitro testing of novel dental scaffold based on chitosan/fibroin with betatricalcium phosphate	นางสาวจิราภา เลิศไพจิตร นางสาวภณิศา สุขโฉม นางสาวฉัตรชนก หมกทอง นางสาวดวงพร ทองป่าคาย	ผศ.ทพ.ไพโรจน์ ศรีอรุณ
๑๙	ผลของระยะเวลาในการล้างหลังจากการกัดผิวฟันด้วยกรดฟอสฟอริกที่แตกต่างกันต่อความแข็งแรงดึงระดับจุลภาคระหว่างเนื้อฟันกับวัสดุเรซิน คอมโพสิท The effect of different rinsing times after etching with phosphoric acid on the microtensile bond strength between dentin and resin composite	นายทศพล มณีธร นายพงษ์เทพ โสมศรีแพง นางสาวสุธาสินี ศรีชัย นางสาวอภิญญา คนฉลาด	อ.ทพญ.ดร.มยุรีชฎ์ พิพัฒภาสกร



ตารางที่ ๗ จำนวนผลงานวิจัยของนิสิตชั้นปีที่ ๖ ในปีงบประมาณ ๒๕๕๙ (ต่อ)

ลำดับ	หัวข้อ	รายชื่อ นิสิต	รายชื่ออาจารย์ที่ปรึกษา
๒๐	การสำรวจความพึงพอใจของผู้ใช้แอปพลิเคชันที่ถูกพัฒนาขึ้นเพื่อรองรับการดูแลผู้ป่วยปากแหว่งเพดานโหว่ในสถานรักษาแก้ไขภาวะปากแหว่งเพดานโหว่และความผิดปกติของศีรษะและใบหน้า มหาวิทยาลัยนเรศวร The survey of user's satisfaction on mobile application for supporting of patients in Naresuan University cleft and craniofacial	นางสาวกฤติยา สิงห์น้อย นางสาวภัทษา ศรีสุเมธชัย นางสาวมารีสา เพิ่มพูนธนาลาภ นางสาวอัจฉรา สิงห์คำ	ผศ.ทพ.ดร.อนุพันธ์ สิทธิโชคชัยวุฒิ

การประชุมสัมมนาด้านการวิจัย

การประชุมสัมมนาด้านการวิจัยของคณะจัดทำขึ้นภายใต้แผนปฏิบัติการประจำปี ๒๕๕๙ โดยมีความสอดคล้องกับพันธกิจด้านการวิจัยของมหาวิทยาลัยนเรศวร จำนวน ๕ โครงการ ดังตารางที่ ๘

ตารางที่ ๘ การประชุมสัมมนาด้านการวิจัยของคณะทันตแพทยศาสตร์ ในปีงบประมาณ ๒๕๕๙

ลำดับ	ชื่อโครงการ	ระยะเวลาดำเนินโครงการ	ผู้เข้าร่วมโครงการ	งบประมาณที่เบิกจ่าย	ประเภทเงิน
๑	โครงการสัมมนาเชิงวิชาการวันวิจัยคณะทันตแพทยศาสตร์	วันที่ ๑๙ กุมภาพันธ์ ๒๕๕๙	- นิสิตชั้นปีที่ ๖ จำนวน ๗๐ คน - อาจารย์/เจ้าหน้าที่ จำนวน ๕๐ คน	๑๕,๓๕๐ บาท ๖๙๐ บาท	งปม.แผ่นดิน งปม.รายได้
๒	โครงการอบรมเชิงปฏิบัติการการนำสถิติไปใช้ในงานวิจัย	วันที่ ๒๘ มีนาคม ๒๕๕๙	- อาจารย์/เจ้าหน้าที่ จำนวน ๒๐ คน - นิสิตชั้นปีที่ ๕ จำนวน ๗๐ คน	-	-
๓	โครงการอบรมเชิงปฏิบัติการแนวทางการขอรับรองจริยธรรมการวิจัยในมนุษย์และในสัตว์ทดลอง	วันที่ ๒๙ มีนาคม ๒๕๕๙	- อาจารย์/เจ้าหน้าที่ จำนวน ๒๐ คน - นิสิตชั้นปีที่ ๕ จำนวน ๗๐ คน	-	-
๔	โครงการอบรมเชิงปฏิบัติการเพื่อเพิ่มศักยภาพด้านการวิจัย เรื่อง การพัฒนางานประจำไปสู่งานวิจัย	วันที่ ๒๔ มิถุนายน ๒๕๕๙	- อาจารย์/เจ้าหน้าที่ จำนวน ๕๐ คน - ผู้ปฏิบัติงานทันตกรรม จำนวน ๒๕ คน	๑๕,๔๓๐ บาท ๔๙๐ บาท	งปม.แผ่นดิน งปม.รายได้
๕	โครงการอบรมเชิงปฏิบัติการเทคนิคการวิจัยในห้องปฏิบัติการ เรื่อง เทคนิคการผ่าตัดตัวอ่อนหนูเพื่องานวิจัยภายใต้กล้องผ่าตัดทางทันตกรรม	วันที่ ๗ มิถุนายน ๒๕๕๙	- อาจารย์และเจ้าหน้าที่ จำนวน ๓๐ คน	๓๑,๙๖๔ บาท	งปม.แผ่นดิน

การเผยแพร่ผลงานวิชาการและวิจัย

ในปี พ.ศ.๒๕๕๙ คณะจารย์คณะทันตแพทยศาสตร์ มีผลงานวิจัยหรือวิชาการที่ได้ตีพิมพ์เผยแพร่ในวารสารวิชาการระดับชาติ และระดับนานาชาติ

๑. การเผยแพร่ผลงานระดับชาติ จำนวน ๕ ผลงาน

๑. Acemannan in orabase did not cause allergy to skin and oral mucosa in a short-term exposure. Pasutha Thunyakitpisal, Suwimon Jettanacheawchankit, Polakit Sangvanich, Chulalongkorn University Dental Journal. ๒๐๑๖; ๓๙, p ๑-๘.
๒. Effect of chlorhexidine as a vehicle for sodium perborate in non-vital tooth bleaching on microleakage of resin composite. Nuchjaree Bunphawatthanarak, Peraya Puapichartdumrong, Thosapol Piyapattamin, Chulalongkorn University Dental Journal. ๒๐๑๖; ๓๙, p ๙-๑๘.
๓. Dens invaginatus รู้จักภาวะฟันในฟันและแนวทางการรักษา, Peraya Puapichartdumrong, วารสารชมรมเอ็นโดดอนติกส์แห่งประเทศไทย, ๒๐๑๖; vol ๒๑, No ๑.
๔. Prevalence of Abnormal Oral Habits and Its Relation to Malocclusion In Dental Patients of the Lower Northern Part of Thailand Udom Sasigornwong, Patcharaphol Samnieng, Sasima Puwanun, Thosapol Piyapattamin, Ratchawan Tansalarak, Kulthida Nunthayanon, Sirichom Satrawaha. Mahidol Dent Journal. ๒๐๑๖, Vol ๓๖, No ๒ (May-August ๒๐๑๖), p ๑๑๓-๑๒๒.
๕. Oral Health Status and Treatment Needs of Elderly in Phitsanulok, Patcharaphol Samnieng, Naresuan University Journals, ๒๐๑๖, Vol ๒๔, No ๑.

๒. การเผยแพร่ผลงานระดับนานาชาติ จำนวน ๑๙ ผลงาน

๑. Chuenjitkuntaworn B, Osathanon T, Nowwarote N, Supaphol P, Pavasant P. The efficacy of polycaprolactone/hydroxyapatite scaffold in combination with mesenchymal stem cells for bone tissue engineering. Journal of biomedical materials research(Part A), ๒๐๑๖ Jan; ๑๐๔(๑): ๒๖๔-๗๑.
๒. Zhang Z, Sornsuan T, Rungsiyakull C, Li W, Li Q, Swain MV. Effects of design parameters on fracture resistance of glass simulated dental crowns. Dental Materials, ๒๐๑๖ Mar; ๓๒(๓): ๓๗๓-๘๔.
๓. Pumklin J, Bhalang K, Pavasant P. Hypoxia enhances the effect of lipopolysaccharide-stimulated IL- β expression in human periodontal ligament cells. Odontology, ๒๐๑๖ Sep; ๑๐๔(๓): ๓๓๘-๔๖.
๔. Tonglairoum P, Ngawhirunpat T, Rojanarata T, Kaomongkolgit R, Opanasopit P. Fabrication and Evaluation of Nanostructured Herbal Oil/Hydroxypropyl- β -Cyclodextrin/Polyvinylpyrrolidone Mats for Denture Stomatitis Prevention and Treatment. AAPS PharmSciTech, ๒๐๑๖ Dec; ๑๗(๖): ๑๔๔๑-๑๔๔๙.



๕. Chotprakaikiat W, Allen A, Bui-Minh D, Harden E, Jobsri J, Cavallo F, Gleba Y, K. Stevenson K, Ottensmeier C, Klimyuk, V and Savelyeva N. A plant-expressed conjugate vaccine breaks CD4⁺ tolerance and induces potent immunity against metastatic Her2⁺ breast cancer. *Oncoimmunology*, ๒๐๑๖, Jun; ๕(๖).
๖. Puwanun, S. Bye, F.J. Ireland, M.M. MacNeil, S. Reilly, G.C. Green, N.H. Production and Characterization of a Novel, Electrospun, Tri-Layer Polycaprolactone Membrane for the Segregated Co-Culture of Bone and Soft Tissue. *Polymers MDPI*, ๒๐๑๖, ๘ (๖): ๒๒๑-๒๒๙.
๗. Tantanapornkul W, Mavin D, Prapaiphittayakun J, Phipatboonyarat N, Julphantong W. Accuracy of Panoramic Radiograph in Assessment of the Relationship Between Mandibular Canal and Impacted Third Molars. *The open dentistry journal*, ๒๐๑๖, Jun ๒๓;๑๐: ๓๒๒-๙.
๘. Kaomongkolgit R, Yiemwattana I. Alpha-mangostin suppresses TPA-mediated MMP-๙ expression in U๒๐s human osteosarcoma cells USOS. *Tropical Journal of Pharmaceutical Research*, ๒๐๑๖, Oct, ๑๕; ๑๐: ๒๐๖๓-๒๐๗๐.
๙. Kaomongkolgit R, Jamdee K. Inhibitory effect of alpha-mangostin on *Candida* biofilms. *Odontology*, ๒๐๑๖, jul. ๑.
๑๐. Jitprasertwong P, Charadram N, Kumphune S, Pongcharoen S, Sirisinha S. Female sex hormones modulate *Porphyromonas gingivalis* lipopolysaccharide-induced Toll-like receptor signaling in primary human monocytes. *Journal of Periodontal Research*, ๒๐๑๖, Jun; ๕๑(๓): ๓๙๕-๔๐๖.
๑๑. Wan K. Kim-Park, Eman S. Allam, Jadesada Palasuk, Michael Kowolik, Kichuel K. Park, L. Jack Windsor. Green tea catechin inhibits the activity and neutrophil release of Matrix Metalloproteinase-๙. *Journal of Traditional and Complementary Medicine*, ๒๐๑๖, Oct; ๖(๔): ๓๔๓-๓๔๖.
๑๒. Prayoonwong T, Wiwatkhunupakan T, Lasuka D, Srisilapanan P. Development of a community-based oral healthcare model for Thai dependent older people. *Gerodontology*, ๒๐๑๖, Dec;๓๓(๔): ๕๔๕-๕๕๓.
๑๓. Wacharanad S, Sasimomthon W, Wongyai P, Vudhivanich A and Tippawan K. Activity of Chlorhexidine Gluconate Loaded at Varying Polyelectrolyte Multilayers against Aggregatibacter Actinomycetemcomitans. *MATEC Web of Conferences*, ๒๐๑๖, ๗๗.
๑๔. Chantaramanee A, Siangruangsaeng K, Chittaputta P, Daroonpan P, Jaichum P, Jommoon P, Laohachaiaroon P, Champeecharoensuk S, Sitthirat T, Samnieng P. Oral Health Status of the Professional Soccer Players in Thailand. *Journal of dentistry Indonesia*, ๒๐๑๖, ๒๓(๑): ๑-๔.
๑๕. Sangouam S, Wongsriya K, Ratanadheeradhorn S, Channetikit A. The Oral Health Status an Hygiene of the Dependent Eldry in Munag, Phitsanuloe, Thailand. *Journal of Dentistry Indonesia*, ๒๐๑๖, ๒๓(๓): ๖๔-๖๘.
๑๖. Alghilan MA, Windsor LJ, Palasuk J, Yassen GH. Attachment and proliferation of dental pulp stem cells on dentine treated with different regenerative endodontic protocols. *International Endodontic Journal*, ๒๐๑๖, Jun ๘.

๑๗. Thanida Pothidee, Luechai Sringernyuang, Songvuth Tuongratanaphan. Inequity in access to oral health service of primary students: A case study of a dental fund in a central region province. Kasetsart Journal of Social Sciences. ๒๐๑๖, Sep, ๓๗(๓): ๑๗๕-๑๘๑.

๑๘. Moftah H, Dias K, Apu EH, Liu L, Uttagomol J, Bergmeier L, Kermorgant S, Wan H. Desmoglein ๓ regulates membrane trafficking of cadherins, an implication in cell-cell adhesion. Cell Adhesion and Migration, ๒๐๑๖, Jun ๒:๑-๒๒.

๑๙. Wan H, Lin K, Tsang SM, Uttagomol J. Evidence for Dsg๓ in regulating Src signaling by competing with it for binding to caveolin-๑. Data in Brief. ๒๐๑๖, Mar, ๖: ๑๒๔-๑๓๔.

๓. การเผยแพร่ผลงานสืบเนื่องจากการประชุม จำนวน ๑ ผลงาน ดังตารางที่ ๙

ตารางที่ ๙ ผลงานวิชาการและวิจัยที่ได้ตีพิมพ์ในวารสารสืบเนื่องจากการประชุม

ลำดับ	ชื่อเรื่อง	ผู้เขียน	ชื่อวารสาร	ชื่องานประชุม
๑	การเปรียบเทียบความ แนบสนิทระหว่างรูท คะแนลซีลเลอร์กลุ่มซิงก์ ออกไซด์ยูจินอล และ กลุ่มเรซิน โดยใช้ แบบจำลองดัดแปลงการ รั่วซึมแบคทีเรีย	ปพิชญา เลิศจันทรางกูร, เมตตจิตต์ นวจินดา และสุทธิพลินทร์ สุวรรณกุล	The ๓๘ th national graduate research conference	การประชุม The ๓๘ th national graduate research conference

คณะกรรมการห้องปฏิบัติการวิจัย คณะทันตแพทยศาสตร์ มหาวิทยาลัยนเรศวร

(ข้อมูล ณ วันที่ ๒๙ กันยายน ๒๕๕๙)

- | | |
|--|---------------------|
| ๑. ศาสตราจารย์พิเศษ ทันตแพทย์หญิง ดร.วิสาขะ ลิ้มวงษ์ | ที่ปรึกษา |
| ๒. คณบดีคณะทันตแพทยศาสตร์ | ที่ปรึกษา |
| ๓. รองคณบดีฝ่ายวิจัยและวิรัชกิจ | ที่ปรึกษา |
| ๔. อาจารย์ ดร.ประวิณ วัชคฆานนท์ | ประธานกรรมการ |
| ๕. อาจารย์ ดร.จันทร์ทิภา จบศรี | รองประธานกรรมการ |
| ๖. รองศาสตราจารย์ ทันตแพทย์หญิง ดร.รัชดาภรณ์ เค้ามงคลกิจ | กรรมการ |
| ๗. ผู้ช่วยศาสตราจารย์ ทันตแพทย์ ดร.ไพบุลย์ จิตประเสริฐวงศ์ | กรรมการ |
| ๘. อาจารย์ ทันตแพทย์หญิง รัชวรรณ ตันศลารักษ์ | กรรมการ |
| ๙. อาจารย์ ทันตแพทย์หญิง ดร.สุวิมล เจตนาเชี่ยวชาญกิจ | กรรมการ |
| ๑๐. ผู้ช่วยศาสตราจารย์ ทันตแพทย์ ดร.ภัชชพล สำเนียง | กรรมการ |
| ๑๑. อาจารย์ ทันตแพทย์ ดร.เจษฎา ผลาสุข | กรรมการ |
| ๑๒. อาจารย์ ทันตแพทย์ ดร.ชายแดน อินตะปา | กรรมการ |
| ๑๓. อาจารย์ ทันตแพทย์ ดร.ธนพล ศรีสุวรรณ | กรรมการ |
| ๑๔. อาจารย์ ทันตแพทย์หญิง ดร.ฐานิต ประสิทธิ์ศักดิ์ | กรรมการ |
| ๑๕. อาจารย์ ทันตแพทย์หญิง ดร.บุณทริกา ชื่นจิตกุลถาวร | กรรมการและเลขานุการ |



- ๑๖. นางสาวกุสุมา แจ่มดี
- ๑๗. นายสัญญา เจียมศักดิ์
- ๑๘. นายนครินทร์ เชื้อนเพชร
- ๑๙. นางสาววันวิสา พิลึก

ผู้ช่วยเลขานุการ
ผู้ช่วยเลขานุการ
ผู้ช่วยเลขานุการ
ผู้ช่วยเลขานุการ

โดยคณะกรรมการมีหน้าที่และความรับผิดชอบ ดังนี้

๑. จัดทำงบประมาณเครื่องมือวิจัยตามนโยบายของคณะฯ
๒. จัดทำงบดำเนินการของห้องปฏิบัติการวิจัย
๓. ทำคู่มือการใช้งานและฝึกอบรมการใช้งานของเครื่องมือวิจัย
๔. อำนวยความสะดวกให้แก่ผู้วิจัย
๕. กำกับดูแลมาตรฐานของห้องปฏิบัติการวิจัย

หน่วยวิจัยฯ มีนักวิทยาศาสตร์ ซึ่งมีหน้าที่ดูแลรับผิดชอบเครื่องมือวิจัยและอำนวยความสะดวกแก่คณาจารย์ บุคลากร และนิสิต ได้แก่

นักวิทยาศาสตร์ปฏิบัติงานด้านจุลชีววิทยา จำนวน ๒ คน คือ

นางสุทธิมาศ หยวกยง และนางสาวกุสุมา แจ่มดี

นักวิทยาศาสตร์ปฏิบัติงานด้านจุลกายวิภาคศาสตร์ จำนวน ๒ คน คือ

นายสัญญา เจียมศักดิ์ และนายสรพงษ์ วงษ์น้อย

นักวิทยาศาสตร์ปฏิบัติงานด้านเพาะเลี้ยงเซลล์และเนื้อเยื่อ จำนวน ๓ คน คือ

นางสาวนิรัชชา ไชยสมบูรณ์ นางสาววันวิสา พิลึก และนายธนากร บุญเกิด

นักวิทยาศาสตร์ปฏิบัติงานด้านอนุพันธุศาสตร์และชีวโมเลกุล จำนวน ๓ คน คือ

นางสาวนิรัชชา ไชยสมบูรณ์ นางสาววันวิสา พิลึก และนายธนากร บุญเกิด

นักวิทยาศาสตร์ปฏิบัติงานด้านชีววัสดุและนาโนเทคโนโลยี จำนวน ๒ คน คือ

นายนครินทร์ เชื้อนเพชร และนายประกอบ เต็มใจ

นอกจากนี้ หน่วยวิจัยฯ ประกอบด้วยหน่วยย่อย ๒ หน่วยได้แก่ หน่วยวิจัยชีววิทยาช่องปากและพันธุศาสตร์ และหน่วยวิจัยชีววัสดุและนาโนเทคโนโลยี ซึ่งมีการจัดหาเครื่องมือเพื่อเพิ่มศักยภาพของงานวิจัย ดังนี้

หน่วยวิจัยชีววิทยาช่องปากและพันธุศาสตร์ ประกอบด้วยห้องปฏิบัติการเฉพาะทาง ดังนี้

๑. **ห้องปฏิบัติการจุลกายวิภาคศาสตร์ (Histology laboratory)** เป็นห้องปฏิบัติการรองรับงานด้านจุลกายวิภาคศาสตร์ได้แก่ การเตรียมเนื้อเยื่อในรูปแบบ paraffin section และ frozen section รวมถึงการให้บริการตัดชิ้นเนื้อส่งตรวจจากโรงพยาบาลทันตกรรมและหน่วยงานอื่นๆ และจัดทำตัวอย่างศึกษาเพื่อใช้ประกอบการเรียนการสอนของนิสิต ห้องปฏิบัติการวิจัยจุลกายวิภาคศาสตร์ มีเครื่องมือ ประกอบด้วย

- ๑.๑ เครื่องตัดตัวอย่างที่จุดเยือกแข็ง (Cryostat)
- ๑.๒ เครื่องตัดชิ้นเนื้อฮิสโต (Rotary microtome)
- ๑.๓ เครื่องเตรียมชิ้นเนื้ออัตโนมัติ (Automatic tissue processor)
- ๑.๔ เครื่องหล่อปลอกพาราฟิน (Paraffin embedding machine)
- ๑.๕ เครื่องอุ่นพาราฟิน (Paraffin dispenser)
- ๑.๖ เครื่องอุ่นสไลด์ (Slide warmer)
- ๑.๗ เครื่องให้ความร้อน (Hot plate)
- ๑.๘ อ่างควบคุมอุณหภูมิ (Water bath)

- ๑.๙ ตู้อบด้วยความร้อน (Oven)
- ๑.๑๐ เครื่องดูดสูญญากาศ (Vacuum vane pump)
- ๑.๑๑ เครื่องดูดจ่ายสารละลายอัตโนมัติ (Micropipette)
- ๑.๑๒ ตู้ดูดควันชนิดไม่มีท่อ (Ductless fume hood)
- ๑.๑๓ ตู้เก็บสารเคมีแบบระบายได้ (Ventilated chemical storage cabinet)
- ๑.๑๔ กล้องจุลทรรศน์ (Binocular microscope)

๒. ห้องปฏิบัติการเตรียมตัวอย่างสำหรับกล้องจุลทรรศน์อิเล็กตรอน (Electron microscopic laboratory) เนื่องด้วยงานวิจัยของคณะทันตแพทยศาสตร์ มีความจำเป็นต้องใช้กล้องจุลทรรศน์อิเล็กตรอนทั้งชนิดส่องผ่าน (Transmission Electron Microscope: TEM) และชนิดส่องกราด (Scanning Electron Microscope: SEM) พร้อมเครื่องมือวิเคราะห์ธาตุ (Energy Dispersive System: EDS) เพื่อเป็นการประหยัดงบประมาณแผ่นดิน เนื่องจากเป็นครุภัณฑ์ที่ราคาแพง ในเบื้องต้นจึงจะขอความอนุเคราะห์ใช้กล้องจุลทรรศน์อิเล็กตรอนที่คณะวิทยาศาสตร์ แต่คณะทันตแพทยศาสตร์ ยังคงมีความจำเป็นในเรื่องการเตรียมตัวอย่างจึงได้จัดหาครุภัณฑ์เพื่อการเตรียมตัวอย่างเป็น ๒ กลุ่ม คือ เครื่องมือเตรียมตัวอย่างเพื่อใช้ SEM และเครื่องมือเตรียมตัวอย่างเพื่อใช้ TEM ซึ่งมีเครื่องมือประกอบด้วย

- ๒.๑ เครื่องทำเนื้อเยื่อแห้ง (Critical point drier)
- ๒.๒ เครื่องฉาบทอง (Sputter coater)
- ๒.๓ เครื่องตัดชิ้นเนื้อ (Ultramicrotome)
- ๒.๔ มีดเพชร (Diamond knife)
- ๒.๕ เครื่องตัดใบมีดแก้ว (Knife maker)
- ๒.๖ ตู้เก็บตัวอย่างกันความชื้น (Electronic dry cabinet)
- ๒.๗ กล้องจุลทรรศน์สเตอริโอ (Zoom stereo microscope)
- ๒.๘ ชุดไฟ optical fiber สำหรับกล้องสเตอริโอ (optical fiber system for stereo microscope)
- ๒.๙ เครื่องแผ่นความร้อนและกวนสารละลาย (Hot plate and magnetic stirrer)

๓. ห้องปฏิบัติการเพาะเลี้ยงเซลล์และเนื้อเยื่อ (Cell and tissue culture laboratory) เป็นห้องปฏิบัติการเพื่อการเพาะเลี้ยงเซลล์ (cell culture) และการเพาะเลี้ยงเนื้อเยื่อ (tissue culture) เพื่อการวิเคราะห์ทางเซลล์ชีววิทยา (cell biology) ซึ่งประกอบด้วยเครื่องมือดังต่อไปนี้

- ๓.๑ ตู้บเพาะเลี้ยงเชื้อแบบใช้ CO₂ (Carbondioxide incubator)
- ๓.๒ ตู้ปฏิบัติการปลอดเชื้อ (Biological safety cabinet)
- ๓.๓ กล้องจุลทรรศน์หัวกลับเพื่อดูเซลล์ (Inverted microscope)
- ๓.๔ ชุดถ่ายภาพอัตโนมัติจากกล้องจุลทรรศน์ (Automatic camera system)
- ๓.๕ อ่างควบคุมอุณหภูมิ (Water bath)
- ๓.๖ เครื่องดูดจ่ายสารละลายอัตโนมัติ (Micropipette)
- ๓.๗ เครื่องดูดจ่ายสาร ๘ ช่อง (Multichannel micropipette)
- ๓.๘ เครื่องเขย่าผสมสารละลาย (Vortex mixer)
- ๓.๙ ด้ามจับปิเปต (Mobile pipetting aid)
- ๓.๑๐ เครื่องปั่นเหวี่ยงความเร็วสูง (High speed centrifuge)



- ๓.๑๑ กล้องจุลทรรศน์เรืองแสงชนิดหัวกลับพร้อมตู้บ่มและชุดถ่ายภาพอัตโนมัติ
(Inverted fluorescence microscope with incubator and image system)
- ๓.๑๒ เครื่องนับเซลล์และอนุภาคทางชีวภาพ (Cell and particle counter)
- ๓.๑๓ เครื่องมือศึกษาการเคลื่อนของเซลล์ (Boyden's chamber)

๔. ห้องปฏิบัติการเพาะเลี้ยงตัวอ่อน (Whole embryo culture laboratory) เป็นห้องปฏิบัติการเพาะเลี้ยงตัวอ่อน (embryo) เพื่อการศึกษาการเจริญของศีรษะและใบหน้า (craniofacial development) รวมทั้งพยาธิสภาพต่างๆ ซึ่งประกอบด้วยเครื่องมือดังต่อไปนี้

- ๔.๑ ตู้บ่ม Embryo culture system
- ๔.๒ ตู้บ่มเพาะเลี้ยงเชื้อแบบใช้ CO₂ (Carbondioxide incubator)
- ๔.๓ ตู้ปฏิบัติการปลอดเชื้อ (Biological safety cabinet)
- ๔.๔ ชุดกล้องจุลทรรศน์สเตอริโอ พร้อมชุดไฟ (Stereomicroscope with optical fiber)
- ๔.๕ เครื่องดูดจ่ายสารละลายอัติโนมัติ (Micropipette)
- ๔.๖ เครื่องดูดสุญญากาศ (Vacuum vane pump)
- ๔.๗ ตะเกียงแก๊สอัติโนมัติ (Bunsen burner)
- ๔.๘ กล้องจุลทรรศน์หัวกลับเพื่อดูเซลล์ (Inverted microscope)
- ๔.๙ กล้องผ่าตัด (Surgical microscope)

๕. ห้องปฏิบัติการอณูพันธุศาสตร์และชีวโมเลกุล (Molecular biology and genetic laboratory) เป็นห้องปฏิบัติการเพื่อการวิจัยระดับชีวโมเลกุล เพื่อการวิเคราะห์ดีเอ็นเอ อาร์เอ็นเอ การแสดงออกของยีน โปรตีน สารหลังจากเซลล์และเนื้อเยื่อ รวมถึงการศึกษาวิจัยที่มีความเกี่ยวข้องและสัมพันธ์กับงานทางด้านพันธุศาสตร์ ซึ่งประกอบด้วย เครื่องมือดังนี้

- ๕.๑ เครื่องเพิ่มสารพันธุกรรม (Thermal cycler, PCR)
- ๕.๒ เครื่องเพิ่มสารพันธุกรรมในสภาพจริง (Real-time PCR)
- ๕.๓ เครื่องวัดปริมาณสารพันธุกรรมชนิดละเอียด (Nanodrop)
- ๕.๔ เครื่องอ่านไมโครเพลทด้วยแสงยูวี-วิซิเบิล (Microplate reader)
- ๕.๕ เครื่องวิเคราะห์เจล (Gel documentation system)
- ๕.๖ เครื่องถ่ายทอดยีนส์เข้าสู่ไมเซลล์ (Electroporator)
- ๕.๗ เครื่องเคลื่อนย้ายโมเลกุลของโปรตีนและสารพันธุกรรมด้วยกระแสไฟฟ้า
(Trans-blot semi dry transfer and electrophoretic machine)
- ๕.๘ เครื่องจ่ายกระแสไฟฟ้าแรงสูง สำหรับวิเคราะห์โปรตีน (High-voltage power supply)
- ๕.๙ เครื่องอิเล็กโตรโฟรีซิส (Electrophoresis apparatus)
- ๕.๑๐ ตู้แสงสีขาวและแสงอัลตราไวโอเล็ต (UV-white transilluminator)
- ๕.๑๑ ตะเกียงแสงยูวี (UV lamp)
- ๕.๑๒ เครื่องไฮบริไดเซชัน (Hybridizer)
- ๕.๑๓ เครื่องปั่นเหวี่ยงความเร็วสูง (High speed centrifuge)
- ๕.๑๔ ตู้แช่ -๘๐ (-๘๐ °C freezer)
- ๕.๑๕ ตู้แช่ -๒๐ (-๒๐ °C freezer)
- ๕.๑๖ ตู้ควบคุมอุณหภูมิห้อง (Laboratory refrigerator)

- ๕.๑๗ ชุดถังไนโตรเจนเหลว (Liquid nitrogen tank)
- ๕.๑๘ เครื่องทำแห้งภายใต้สุญญากาศ (Freeze Dryer)
- ๕.๑๙ ชุดเครื่องชั่ง ๒ ตำแหน่ง (Analytical balance, ๒ decimal numeral system)
- ๕.๒๐ ชุดเครื่องชั่ง ๕ ตำแหน่ง (Analytical balance, ๕ decimal numeral system)
- ๕.๒๑ เครื่องเขย่าแบบแนวตั้ง (Vertical shaker)
- ๕.๒๒ เครื่องเขย่าสารแบบแนวราบ (Orbital shaker)
- ๕.๒๓ เครื่องเขย่าผสมสาร (Vortex mixer)
- ๕.๒๔ เครื่องให้ความร้อนหลอดทดลองแบบแห้ง (Dry bath)
- ๕.๒๕ เครื่องแผ่นความร้อนและกวนสารละลาย (Hot plate stirrer)
- ๕.๒๖ เครื่องดูดความชื้น (Dehumidifier)
- ๕.๒๗ เครื่องเก็บค่าอุณหภูมิและความชื้น (Temperature and humidity data logger)
- ๕.๒๘ เครื่องทำความสะอาดด้วยแรงสั่น (Ultrasonic cleaner)
- ๕.๒๙ เครื่องดูดจ่ายสารละลายอัตโนมัติ (Micropipettes)
- ๕.๓๐ ด้ามจับปิเปต (Mobile pipetting aid)
- ๕.๓๑ ตู้ปฏิบัติการพีซีอาร์ (Biosafety PCR cabinet)
- ๕.๓๒ อ่างควบคุมอุณหภูมิพร้อมเขย่าระบบน้ำวน (Circulating water bath shaker)
- ๕.๓๓ ชุดถ่ายภาพระบบ Chemiluminescence
- ๕.๓๔ เครื่องเตรียมตัวอย่างทำให้เซลล์แตกโดยคลื่นเสียงความถี่สูง (Ultrasonic processor)
- ๕.๓๕ เครื่องตรวจวิเคราะห์เซลล์ (Flow cytometer)

๖. ห้องปฏิบัติการจุลชีววิทยา (Microbiology laboratory) เป็นห้องปฏิบัติการเพาะเชื้อจุลินทรีย์ที่เจริญเติบโตในสภาวะที่มีออกซิเจน (aerobic) และเจริญเติบโตได้ในสภาวะที่ปราศจากออกซิเจน (anaerobic) การวิจัยทางจุลชีววิทยาซึ่งมีเครื่องมือประกอบด้วย

- ๖.๑ ตู้บเพาะเลี้ยงเชื้อในสภาวะปราศจากออกซิเจน (Anaerobic cabinet station)
- ๖.๒ ภาชนะเพาะเลี้ยงแบคทีเรียในสภาวะไร้ออกซิเจน (Anaerobic jar)
- ๖.๓ ตู้ปฏิบัติการปลอดเชื้อ (Biological safety cabinet)
- ๖.๔ ตู้กรองอากาศชนิดเป่าลมตามแนวตั้ง (Laminar air flow cabinet)
- ๖.๕ ตู้บเพาะเลี้ยงเชื้อแบบใช้ CO₂ (Carbondioxide incubator)
- ๖.๖ ตู้บพร้อมเขย่า (Shaking incubator)
- ๖.๗ ตู้บ (Incubator)
- ๖.๘ อ่างควบคุมอุณหภูมิแบบเขย่าไป-กลับ (Shaking water bath)
- ๖.๙ เครื่องนึ่งความดันไอ (Autoclave)
- ๖.๑๐ ตู้อบด้วยความร้อน (Hot air oven)
- ๖.๑๑ เครื่องสเปกโตรโฟโตมิเตอร์ (Spectrophotometer)
- ๖.๑๒ เครื่องชั่งทศนิยม ๓ ตำแหน่ง (Analytical balance, ๓ decimal numerical system)
- ๖.๑๓ เครื่องวัดความเป็นกรด-ด่างของสารละลาย (pH meter)
- ๖.๑๔ เครื่องเหวี่ยงหนีศูนย์กลางชนิดไมโคร (Microcentrifuge)
- ๖.๑๕ เครื่องดูดจ่ายสารละลายอัตโนมัติ (Micropipette)
- ๖.๑๖ เครื่องนับโคโลนี (Colony counter)



- ๖.๑๗ ตู้แช่ -๒๐ (-๒๐ °C freezer)
- ๖.๑๘ ด้ามจับปิเปต (Mobile pipetting aid)
- ๖.๑๙ เครื่องเขย่าผสมสาร (Vortex mixer)
- ๖.๒๐ เครื่องแผ่นความร้อนและกวนสารละลาย (Hot plate and magnetic stirrer)
- ๖.๒๑ เครื่องดูดจ่ายสารละลายอัตโนมัติสำหรับดูดของเหลวชนิด (Positive displacement pipette)
- ๖.๒๒ กล้องจุลทรรศน์ สำหรับดูงานไบรท์ฟิลด์และเฟสคอนทราสต์ (Phase contrast microscope)

หน่วยวิจัยชีววัสดุและนาโนเทคโนโลยี เป็นห้องปฏิบัติการสำหรับวิเคราะห์คุณสมบัติของวัสดุทันตกรรม ตัวอย่างเช่น ค่ามอดูลัส ความแข็งแรง ความเค้น และความเครียด ในลักษณะแรงดึง (tension) แรงกด (compression) แรงดัดโค้ง (bending) แรงเฉือน (shearing) และความล้า (fatigue) ประกอบด้วย

- ๑.๑ เครื่องทดสอบคุณสมบัติของวัสดุทันตกรรม (Universal testing machine)
- ๑.๒ เครื่องทดสอบความแข็งผิววัสดุ (Microhardness tester)
- ๑.๓ เครื่องตัดเนื้อเยื่อแข็ง (Macrotome)
- ๑.๔ เครื่องขัดชิ้นงานโลหะ (Power head and grinder polisher)
- ๑.๕ เครื่องขัดตัวอย่างชิ้นงาน (Grinding and polishing machine)
- ๑.๖ เครื่องวัดความแน่นของรากเทียม (Implant stability measurement)
- ๑.๗ ชุดเครื่องควบคุมอุณหภูมิร้อน-เย็นเป็นจังหวะ (Thermo cycling machine)
- ๑.๘ ตู้ควบคุมอุณหภูมิและความชื้นสัมพัทธ์ (Temperature and humidity controlled chamber)
- ๑.๙ ปั๊มดูดจ่ายสารละลายแบบรีดท่อ (Peristaltic pump)
- ๑.๑๐ เครื่องเวอร์เนียระบบดิจิทัล (Digital vernier caliper)
- ๑.๑๑ กล้องจุลทรรศน์สเตอริโอขนาดเล็กและชุดไฟ (Zoom stereo microscope and optical fiber system)
- ๑.๑๒ เครื่องแผ่นความร้อนและกวนสารละลาย (Hot plate and magnetic stirrer)
- ๑.๑๓ ตู้ควบคุมอุณหภูมิต่ำ (Cool Incubator)
- ๑.๑๔ ตู้อบความร้อน (Oven)
- ๑.๑๕ เครื่องตรวจวัดความหยาบของผิววัสดุแบบสามมิติ (Atomic force microscope (๓D))
- ๑.๑๖ เครื่องวัดสีวัสดุทางทันตกรรม (Color measurement spectrophotometer)

นอกจากนี้คณะทันตแพทยศาสตร์ยังมีห้องปฏิบัติการกลาง (central laboratory) ที่ประกอบด้วยเครื่องมือที่ใช้ร่วมกันของหน่วยปฏิบัติการเฉพาะทางทุกหน่วย ดังนี้

- ๑. ห้องปฏิบัติการกลาง ประกอบด้วยเครื่องมือ ดังนี้
 - ๑.๑ เครื่องวัดปริมาณไอออน (Ion selective electrode and pH meter)
 - ๑.๒ เครื่องวัดความเข้มข้นของไอออน (Fluoride ion meter)
 - ๑.๓ เครื่องทำความสะอาดด้วยแรงสั่น (Ultrasonic cleaner)
 - ๑.๔ ตู้ดูดความชื้นอัตโนมัติ (Electronic dry cabinet)
 - ๑.๕ เครื่องปั่นเหวี่ยงหนีศูนย์กลางขนาดเล็ก (Centrifuge)

- ๑.๖ ชุดแผ่นความร้อนและกวนสารละลาย (Hot plate and magnetic stirrer)
- ๑.๗ เครื่องสเปกโตรโฟโตมิเตอร์ (Spectrophotometer)
- ๑.๘ เครื่องชั่งไม่ต่ำกว่า ๒ จุดทศนิยม (Analytical balance, ๒ decimal numerical system)
- ๑.๙ เครื่องชั่งทศนิยม ๔ ตำแหน่ง (Analytical balance, ๔ decimal numerical system)
- ๑.๑๐ เครื่องดูดจ่ายสารละลายโดยอัตโนมัติ (Micropipette)
- ๑.๑๑ ตู้อบด้วยความร้อน (Hot air oven)
- ๑.๑๒ เครื่องปิดผนึกซอง (Automatic sealer)
- ๑.๑๓ เครื่องเขย่าผสมสารละลาย (Vortex mixer)
- ๑.๑๔ ด้ามจับปิเปต (Mobile pipetting aid)

๒. ห้องปฏิบัติการกล้องจุลทรรศน์ (Microscopic laboratory) ประกอบด้วยกล้องจุลทรรศน์หลายชนิด ประกอบด้วยเครื่องมือ ได้แก่

- ๒.๑ กล้องจุลทรรศน์เพื่อการวิเคราะห์ (Analytical light microscope)
- ๒.๒ กล้องจุลทรรศน์เรืองแสง (Fluorescence microscope)
- ๒.๓ ชุดถ่ายภาพจากกล้องจุลทรรศน์แบบใช้ฟิล์ม (Automatic camera system: Film)
- ๒.๔ ชุดถ่ายภาพอัตโนมัติจากกล้องจุลทรรศน์ พร้อมโปรแกรมวิเคราะห์ภาพ (Automatic camera system)

๓. หน่วยผลิตน้ำ น้ำเป็นองค์ประกอบสำคัญที่จะทำให้การวิจัยประสบผลสำเร็จ คณะทันตแพทยศาสตร์ได้ตระหนักในเรื่องนี้ จึงได้จัดทำหน่วยจ่ายน้ำสะอาด ดังต่อไปนี้

- ๓.๑ เครื่องทำน้ำบริสุทธิ์ชนิดกลั่น ๒ ครั้ง (Double distilled water)
- ๓.๒ เครื่องผลิตน้ำบริสุทธิ์แบบ HPLC/UF hybrid ปราศจากไอออน (HPLC/UF hybrid water purifier)
- ๓.๓ เครื่องผลิตน้ำบริสุทธิ์แบบรีเวอร์สออสโมซิส (Reverse osmosis water purifier)
- ๓.๔ เครื่องผลิตน้ำสำหรับล้างเครื่องมือ (Glassware washer water purifier)
- ๓.๕ เครื่องทำน้ำแข็งเกล็ด (Ice maker)

๔. ห้องปฏิบัติการล้างเครื่องมือ ประกอบด้วยเครื่องมือ ได้แก่

- ๔.๑ เครื่องทำความสะอาดด้วยแรงสั่น (Sonicator)
- ๔.๒ ตู้อบด้วยความร้อน (Hot air oven)
- ๔.๓ เครื่องนึ่งฆ่าเชื้อจุลินทรีย์ ชนิดตั้งพื้น (Autoclave)



การดำเนินงานตามโครงการตามแผนปฏิบัติการประจำปี ๒๕๕๙

งานห้องปฏิบัติการได้จัดโครงการอบรมเชิงปฏิบัติการเทคนิคการวิจัยในห้องปฏิบัติการ เรื่อง **เทคนิคการผ่าตัดตัวอ่อนหนูเพื่องานวิจัยภายใต้กล้องผ่าตัดทางทันตกรรม** (รหัสโครงการ ทพ.๐๗๐๓/๕๙) โดยมี อาจารย์ ทันตแพทย์หญิง ดร.ฐานิต ประสิทธิ์ศักดิ์ เป็นผู้รับผิดชอบโครงการ จัดขึ้นในวันอังคารที่ ๗ มิถุนายน พ.ศ. ๒๕๕๙ ผู้เข้าร่วมโครงการ ประกอบด้วย อาจารย์ และเจ้าหน้าที่ คณะทันตแพทยศาสตร์ มหาวิทยาลัยนเรศวร จำนวนทั้งสิ้น ๓๐ คน

จากผลการประเมินหลังเสร็จสิ้นโครงการ พบว่า โดยภาพรวมมีความเหมาะสมมากที่สุดทั้งในการบรรยายหัวข้อ “การแนะนำการใช้งานกล้องผ่าตัดทางทันตกรรม” และการฝึกปฏิบัติ “เทคนิคการผ่าตัดตัวอ่อนหนูเพื่องานวิจัยภายใต้กล้องผ่าตัดทางทันตกรรม” และมีความพึงพอใจในระดับมากที่สุดหลังจากได้รับการอบรมครั้งนี้

การดำเนินงานโครงการจัดทำมาตรฐานความปลอดภัยห้องปฏิบัติการวิจัย คณะทันตแพทยศาสตร์

งานห้องปฏิบัติการได้จัดโครงการจัดทำมาตรฐานความปลอดภัยห้องปฏิบัติการวิจัย คณะทันตแพทยศาสตร์ เพื่อให้การปฏิบัติงานวิจัยและงานการเรียนการสอนของ คณาจารย์ นิสิต บุคลากร และผู้ปฏิบัติงานวิจัยทุกคน ให้ได้รับความปลอดภัยตามมาตรฐานห้องปฏิบัติการวิจัย ซึ่งสอดคล้องกับนโยบายส่งเสริมให้เกิดการยกระดับมาตรฐานความปลอดภัยห้องปฏิบัติการวิจัยในประเทศไทย ของสำนักงานคณะกรรมการวิจัยแห่งชาติ หรือ Enhancement of Safety Practice of Research Laboratory (ESPreL) โดยได้ดำเนินการ ดังนี้

๑. ขอจดแจ้งหมายเลขทะเบียนห้องปฏิบัติการกลาง คณะทันตแพทยศาสตร์ มหาวิทยาลัยนเรศวร ๒-๐๑๐๐-๐๐๓๙-๑
๒. คำสั่งคณะทันตแพทยศาสตร์ ที่ ๑๔๕/๒๕๖๐ เรื่อง แต่งตั้งคณะกรรมการจัดทำและกำกับดูแลมาตรฐานความปลอดภัยห้องปฏิบัติการวิจัย คณะทันตแพทยศาสตร์ มหาวิทยาลัยนเรศวร
๓. ประกาศคณะทันตแพทยศาสตร์ เรื่อง นโยบายด้านความปลอดภัยในห้องปฏิบัติการวิจัย คณะทันตแพทยศาสตร์ มหาวิทยาลัยนเรศวร

การบริการทางวิชาการสู่สังคม

คณะทันตแพทยศาสตร์ มีปณิธานด้านการบริการวิชาการแก่สังคม ที่จะดูแลทันตสุขภาพของ ประชากรภาคเหนือตอนล่าง โดยมีเป้าประสงค์เพื่อเป็นศูนย์กลางการประชาสัมพันธ์ข้อมูลข่าวสาร และบริการ วิชาการทางทันตกรรมในเขตภาคเหนือตอนล่าง รวมถึงเป็นผู้นำในการให้บริการทางทันตกรรมแก่ประชากรใน เขตนี้

คณะฯ จัดให้มีการบริการวิชาการสู่สังคมแก่ชุมชนซึ่งเป็นไปตามแผนกลยุทธ์และทิศทางของ โรงพยาบาลทันตกรรม ในการส่งเสริมสุขภาพช่องปากในชุมชน โดยแบ่งภารกิจที่ปฏิบัติเป็น ๒ ส่วน ได้แก่

๑. การให้บริการทันตกรรม
๒. การให้บริการวิชาการความรู้ทางวิชาการ

๑. การให้บริการทางทันตกรรม

โรงพยาบาลทันตกรรม คณะทันตแพทยศาสตร์ มหาวิทยาลัยนเรศวร ได้ให้ความสำคัญเกี่ยวกับการ ให้บริการทางทันตกรรมให้กับผู้ป่วยอย่างมีคุณภาพตามมาตรฐานวิชาชีพของทันตแพทยสภา และแนวทางจาก สถาบันรับรองคุณภาพสถานพยาบาล เพื่อให้ผู้ป่วยได้รับการรักษาที่ได้มาตรฐาน ปลอดภัย และได้รับความ พึงพอใจ โดยมุ่งเน้นผู้ป่วยเป็นศูนย์กลาง เปิดให้บริการผู้ป่วยทางทันตกรรมทุกสาขา และเป็นสถานที่ฝึก ปฏิบัติงานชั้นคลินิกของนิสิตทันตแพทย์ ชั้นปีที่ ๔, ๕, ๖ ปริญญาโท และนักเรียนผู้ช่วยทันตแพทย์ ตามหลักสูตรคณะทันตแพทยศาสตร์ มหาวิทยาลัยนเรศวร และเปิดให้บริการนอกเวลาราชการ เพื่อให้บริการ ทันตกรรมแก่ประชาชนที่ไม่สามารถรับบริการในเวลาราชการ ให้บริการโดยบุคลากรผู้เชี่ยวชาญในการรักษา ทางทันตกรรมหลากหลายสาขา และมีวิทยาการที่ทันสมัย เป็นศูนย์กลางสำหรับให้บริการทันตกรรมของ ประชาชนในเขตภาคเหนือตอนล่าง ซึ่งสอดคล้องกับวิสัยทัศน์ของโรงพยาบาลทันตกรรม ที่ว่า “ให้บริการ ทันตกรรมที่มีคุณภาพ ปลอดภัยและมาตรฐานระดับประเทศ”

๑.๑ ผลงานการดูแลผู้ป่วยทางทันตกรรมสำหรับประชาชนทั่วไป

โรงพยาบาลทันตกรรม คณะทันตแพทยศาสตร์ เปิดให้บริการทางทันตกรรมสำหรับประชาชนทั่วไป และประชาชนอาศัยอยู่ในพื้นที่ใกล้เคียง มารับบริการ ณ โรงพยาบาลทันตกรรมบริการในเวลาราชการ ทุกวัน จันทร์ถึงวันศุกร์ ตั้งแต่เวลา ๐๘.๓๐ – ๑๖.๓๐ นาฬิกา และนอกเวลาราชการ ทุกวันจันทร์ถึงวันศุกร์ ตั้งแต่ เวลา ๑๗.๐๐ – ๒๐.๐๐ นาฬิกา และวันเสาร์ – อาทิตย์ ตั้งแต่เวลา ๐๙.๐๐ – ๑๗.๐๐ นาฬิกา

ผลงานการให้บริการทางทันตกรรมในปีพุทธศักราช ๒๕๕๗ – ๒๕๕๙

ตารางที่ ๑๐ แสดงจำนวนผู้ป่วยมารับบริการในและนอกเวลาราชการ

ปีพุทธศักราช	จำนวนผู้ป่วยมารับบริการ (ราย) ในเวลาราชการ	จำนวนผู้ป่วยมารับบริการ (ราย) นอกเวลาราชการ
๒๕๕๗	๑๐,๒๔๔	๑๐,๒๗๕
๒๕๕๘	๑๓,๖๙๔	๑๒,๗๒๒
๒๕๕๙	๑๔,๑๒๕	๑๔,๔๙๔



ตารางที่ ๑๑ แสดงจำนวนผู้ป่วยที่มารับบริการแต่ละคลินิก ปีพุทธศักราช ๒๕๕๗ - ๒๕๕๙

คลินิก	จำนวนผู้ป่วยที่มารับบริการ ปี๒๕๕๗ - ๒๕๕๙		
	ปี ๒๕๕๗	ปี ๒๕๕๘	ปี ๒๕๕๙
ทันตกรรมจัดฟัน	๔๙๓	๒,๓๘๐	๖,๑๔๓
ทันตกรรมสำหรับเด็ก	๒,๐๓๖	๒,๓๔๔	๑,๘๙๗
ทันตกรรมบดเคี้ยว	๓๖๗	๙๒๗	๓๔๖
ทันตกรรมประดิษฐ์	๓,๕๒๑	๙,๓๖๑	๓,๕๙๖
ทันตกรรมหัตถการ	๓,๒๘๓	๖,๒๐๒	๒,๒๐๑
ปริทันตวิทยา	๓,๗๑๖	๗,๑๒๙	๓,๑๘๒
รังสีวิทยา	๕,๔๒๔	๗,๖๒๘	๖,๑๔๓
เอ็นโดคอนติคส์	๒,๓๘๔	๓,๗๑๘	๒,๒๐๑
วินิจฉัยเวชศาสตร์ช่องปาก	๔,๐๓๔	๔,๙๙๒	๕,๑๑๑
ศัลยศาสตร์ช่องปาก	๓,๐๘๔	๑,๗๕๖	๓,๖๗๐
สร้างเสริมสุขภาพช่องปาก	-	๒๘	๒๖๘
บริการในเวลา	๒๔๗	๕๙๒	๗๐๐
บริการนอกเวลา	๑๐,๓๖๗	๑๒,๗๒๒	๑๔,๗๗๑
รวมทั้งสิ้น	๓๘,๖๘๑	๕๙,๗๗๙	๔๙,๓๕๔

๑.๒ ผลงานการให้บริการตรวจสุขภาพช่องปากและฟันเด็ก

- ๑.๒.๑ ตรวจสุขภาพช่องปากและฟันเด็ก ณ ศูนย์พัฒนาเด็กเล็กปทุมวิไล คณะพยาบาลศาสตร์
- ๑.๒.๒ ตรวจสุขภาพฟันนักเรียนใหม่ โรงเรียนสาธิตมหาวิทยาลัยนเรศวร

ตารางที่ ๑๒ แสดงผลการให้บริการตรวจสุขภาพช่องปากและฟันเด็ก ปีพุทธศักราช ๒๕๕๗ - ๒๕๕๙

สถานที่	จำนวนผู้รับบริการ ปี๒๕๕๗ - ๒๕๕๙		
	ปี ๒๕๕๗	ปี ๒๕๕๘	ปี ๒๕๕๙
ศูนย์พัฒนาเด็กเล็กปทุมวิไล คณะพยาบาลศาสตร์	๖๗	๖๖	๑๑๒
โรงเรียนสาธิตมหาวิทยาลัยนเรศวร	๒๗๙	๒๘๗	๓๖๙
รวมทั้งสิ้น	๓๔๖	๓๕๓	๔๘๑

๑.๓ ผลงานการให้บริการตรวจชิ้นเนื้อทางทันตกรรมเพื่อการวินิจฉัย

คณะทันตแพทยศาสตร์ ให้บริการรับตรวจชิ้นเนื้อทางทันตกรรมเพื่อการวินิจฉัย อ่านผลโดยทันตแพทย์ผู้เชี่ยวชาญทางพยาธิวิทยาช่องปาก มีการส่งตรวจทั้งจากหน่วยงานภายนอกและภายในโรงพยาบาลทันตกรรม

ตารางที่ ๑๓ แสดงผลงานการให้บริการตรวจขึ้นเนื้อทางทันตกรรมเพื่อการวินิจฉัย

ประเภทหน่วยงาน	จำนวนการให้บริการตรวจขึ้นเนื้อ (ราย)		
	ปี ๒๕๕๗	ปี ๒๕๕๘	ปี ๒๕๕๙
หน่วยงานภายใน (โรงพยาบาลทันตกรรม)	๔๖	๖๓	๗๒
หน่วยงานภายนอก	๒๖	๒๗	๓๒
จำนวนรวม	๗๒	๙๐	๑๐๔

๑.๔ ผลงานการให้บริการทางทันตกรรมภายใต้โครงการหน่วยทันตกรรมพระราชทาน มหาวิทยาลัยนเรศวร

คณะฯ ได้รับพระมหากรุณาธิคุณจากพระบาทสมเด็จพระเจ้าอยู่หัว พระราชทาน “หน่วยทันตกรรมพระราชทาน มหาวิทยาลัยนเรศวร” เพื่อทำหน้าที่บริการให้ความรู้ด้านทันตสาธารณสุข การส่งเสริมสุขภาพ การป้องกันโรคภายในช่องปาก การใส่ฟันเทียม รวมทั้งให้บริการอุดฟัน ถอนฟันทั่วไปและฟันคุด ขูดหินปูน ให้กับประชาชนผู้ด้อยโอกาสและผู้ยากไร้ในเขตพื้นที่ภาคเหนือตอนล่าง แบ่งเป็นโครงการ จำนวน ๘ โครงการ/กิจกรรม ดังตารางแสดงภาพรวมการให้การดูแลทางทันตกรรมแก่ผู้ป่วยเพื่อส่งเสริมสุขภาพช่องปาก ต่อไปนี้

ตารางที่ ๑๔ แสดงภาพรวมการให้การดูแลทางทันตกรรมแก่ผู้ป่วยเพื่อส่งเสริมสุขภาพช่องปาก

กิจกรรม /โครงการ	จำนวนผู้รับบริการ ปี ๒๕๕๗ - ๒๕๕๙		
	ปี ๒๕๕๗	ปี ๒๕๕๘	ปี ๒๕๕๙
โครงการบริการทันตกรรมแก่ประชาชนทั่วไปในเขตภาคเหนือตอนล่าง	๒๓๗	๑๕๑	๔๗
โครงการให้บริการทางทันตกรรมเพื่อเฉลิมพระเกียรติสมเด็จพระเทพรัตนราชสุดาฯ สยามบรมราชกุมารี	๕๓๙	๗๓๕	๕๖๗
โครงการบริการทันตกรรมเพื่อถวายเป็นพระราชกุศลแด่สมเด็จพระมหิตลาธิเบศร อดุลยเดชวิกรม พระบรมราชชนก	๒๐๕	๒๗๕	๑๗๑
โครงการอบรมเชิงปฏิบัติการวันทันตสาธารณสุข	๕๖๕	๗๔๔	๖๗๗
โครงการฟันเทียมพระราชทาน	๓๔	๗๔	๔๑๐
โครงการบริการทางทันตกรรมพระราชทานสำหรับนักเรียนชั้นประถมศึกษา	๑,๘๗๒	๒,๑๖๘	๑,๑๕๗
กิจกรรมให้บริการทันตกรรมป้องกันแก่กลุ่มผู้พิการกลุ่มผู้สูงอายุ	๑๐๗	๒๔	๓๐
กิจกรรมให้บริการทันตกรรมสำหรับผู้ป่วยปากแหว่งเพดานโหว่	-	๒๐	๒๙
กิจกรรมให้บริการรักษาคลองรากฟันพระราชทาน	-	-	๓๗๓
รวมทั้งสิ้น	๓,๕๕๙	๔,๑๙๑	๓,๔๖๑

๑.๔.๑ โครงการบริการทันตกรรมแก่ประชาชนทั่วไปในเขตภาคเหนือตอนล่าง

คณะทันตแพทยศาสตร์ร่วมกับหน่วยทันตกรรมพระราชทาน มหาวิทยาลัยนเรศวร ออกให้บริการทางทันตกรรมแก่ประชาชนทั่วไปในเขตพื้นที่ใกล้เคียงมหาวิทยาลัย และพื้นที่เขตภาคเหนือตอนล่าง โดยให้บริการได้แก่ตรวจสุขภาพช่องปาก ถอนฟัน ผ่าฟันคุด อุดฟัน ขูดหินปูน โดยไม่เสียค่าใช้จ่าย



ตารางที่ ๑๕ แสดงผลการให้บริการโครงการบริการทันตกรรมแก่ประชาชนทั่วไปในเขตภาคเหนือตอนล่าง
ปีพุทธศักราช ๒๕๕๗ - ๒๕๕๙

ประเภทการให้บริการ	จำนวนผู้รับบริการ ปี๒๕๕๗ - ๒๕๕๙		
	ปี ๒๕๕๗	ปี ๒๕๕๘	ปี ๒๕๕๙
ปรึกษาและให้คำแนะนำ	๗	๒	-
ถอนฟัน	๖๔	๖๖	๑๘
ผ่าฟันคุด	๓	๔	-
อุดฟัน	๘๑	๒๘	๑๓
ขูดหินปูน	๘๒	๔๕	๑๖
เคลือบฟลูออไรด์	-	๑	-
เคลือบหลุมร่องฟัน	-	๕	-
รวมทั้งสิ้น	๒๓๗	๑๕๑	๔๗

๑.๔.๒ โครงการให้บริการทางทันตกรรมเพื่อเฉลิมพระเกียรติสมเด็จพระเทพรัตนราชสุดาฯ สยามบรมราชกุมารี

เนื่องในโอกาสวันคล้ายวันพระราชสมภพ สมเด็จพระเทพรัตนราชสุดาฯ สยามบรมราชกุมารี ๒ เมษายนของทุกปี และเพื่อสนองพระราชปรารภของพระองค์ท่าน หน่วยทันตกรรมพระราชทาน มหาวิทยาลัยนเรศวร จึงได้จัดโครงการให้บริการทางทันตกรรมแก่ประชาชนทั่วไป ณ โรงพยาบาลทันตกรรม คณะทันตแพทยศาสตร์ โดยให้บริการตรวจสุขภาพในช่องปาก อุดฟัน ขูดหินปูน ถอนฟัน และผ่าฟันคุด ในเขตอำเภอเมือง จังหวัดพิษณุโลก โดยไม่คิดค่าใช้จ่าย จากผลการดำเนินงานโครงการปี พ.ศ. ๒๕๕๙ มีผู้มารับบริการทางทันตกรรมมากกว่าเป้าหมายที่ตั้งไว้ จำนวน ๕๖๗ ราย (จากเป้าหมาย จำนวน ๒๐๐ ราย) เนื่องจากมีการประชาสัมพันธ์ประชาชนทั่วไปก่อนล่วงหน้า ๑ เดือน และประชาสัมพันธ์อย่างทั่วถึงในเขตพื้นที่ใกล้เคียง

ตารางที่ ๑๖ แสดงผลการให้บริการโครงการบริการทางทันตกรรมเพื่อเฉลิมพระเกียรติ
สมเด็จพระเทพรัตนราชสุดาฯ สยามบรมราชกุมารี ปีพุทธศักราช ๒๕๕๗ - ๒๕๕๙

ประเภทการให้บริการ	จำนวนผู้รับบริการ ปี๒๕๕๗ - ๒๕๕๙		
	ปี ๒๕๕๗	ปี ๒๕๕๘	ปี ๒๕๕๙
ปรึกษาและให้คำแนะนำ	๑๖	๑๐	๙
ถอนฟัน	๘๗	๑๐๑	๘๒
ผ่าฟันคุด	๕๑	๕๒	๔๙
อุดฟัน	๑๖๒	๑๖๙	๑๘๔
ขูดหินปูน	๒๒๓	๒๕๗	๒๔๓
เคลือบฟลูออไรด์	-	๑	-
เคลือบหลุมร่องฟัน	-	๔	-
เอกซเรย์	-	๔๗	-
รวมทั้งสิ้น	๕๓๙	๖๓๕	๕๖๗

๑.๔.๓ ผลงานการให้บริการโครงการบริการทันตกรรมเพื่อถวายเป็นพระราชกุศลแด่สมเด็จพระมหิตลาธิเบศร อดุลยเดชวิกรม พระบรมราชชนก

หน่วยทันตกรรมพระราชทาน มหาวิทยาลัยนเรศวร จัดโครงการบริการทันตกรรมเพื่อถวายเป็นพระราชกุศลแด่สมเด็จพระมหิตลาธิเบศร อดุลยเดชวิกรม พระบรมราชชนก มีวัตถุประสงค์เพื่อถวายเป็นพระราชกุศลแด่สมเด็จพระมหิตลาธิเบศร อดุลยเดชวิกรม พระบรมราชชนก และเผยแพร่ให้ประชาชนทั่วไปได้ทราบถึงความสำคัญของวันมหิดล อีกทั้งยังเป็นการตรวจสุขภาพทั่วไปและสุขภาพช่องปาก รวมถึงให้บริการทางทันตกรรม ได้แก่ อุดฟัน ขูดหินน้ำลาย ถอนและผ่าฟันคุด แก่ประชาชนทั่วไป ในปีพุทธศักราช ๒๕๕๙ ดำเนินโครงการเมื่อวันที่ ๒๗ กันยายน ๒๕๕๙ ณ สถานคุ้มครองสวัสดิภาพผู้เสียหายจากการค้ามนุษย์ ตำบลหนองกุลา อำเภอบางระกำ จังหวัดพิษณุโลก

ตารางที่ ๑๗ ผลงานการให้บริการโครงการบริการทันตกรรมเพื่อถวายเป็นพระราชกุศลแด่สมเด็จพระมหิตลาธิเบศร อดุลยเดชวิกรม พระบรมราชชนก ปีพุทธศักราช ๒๕๕๗ - ๒๕๕๙

ประเภทการให้บริการ	จำนวนผู้รับบริการ ปี๒๕๕๗ - ๒๕๕๙		
	ปี ๒๕๕๗	ปี ๒๕๕๘	ปี ๒๕๕๙
ปรึกษาและให้คำแนะนำ	๓	๒๕	-
ถอนฟัน	๓๔	๙๖	๒๔
ผ่าฟันคุด	๔	๓	๔
อุดฟัน	๗๕	๔๓	๖๔
ขูดหินปูน	๘๙	๑๐๙	๗๙
รวมทั้งสิ้น	๒๐๕	๒๗๕	๑๗๑

๑.๔.๔ ผลงานการให้บริการโครงการอบรมเชิงปฏิบัติการวันทันตสาธารณสุข

เนื่องในวันทันตสาธารณสุขแห่งชาติ ๒๑ ตุลาคม ของทุกปี หน่วยทันตกรรมพระราชทาน มหาวิทยาลัยนเรศวร จัดให้บริการทางทันตกรรมแก่ประชาชนทั่วไปในเขตจังหวัดพิษณุโลกเพื่อถวายเป็นพระราชกุศลแด่สมเด็จพระศรีนครินทราบรมราชชนนี “พระมารดาแห่งการทันตแพทย์ไทย” ในปีพุทธศักราช ๒๕๕๙ มีทันตแพทย์ผู้ให้บริการ จำนวน ๖๑ คน เจ้าหน้าที่ฝ่ายสนับสนุน ๖๙ คน นิสิตทันตแพทย์ช่วยงานบริการ ๙๘ คน เปิดให้บริการตรวจสุขภาพช่องปาก ถอนฟัน ผ่าฟันคุด อุดฟัน ขูดหินปูน ปรึกษา เอกซเรย์ ตั้งแต่เวลา ๐๘.๐๐ - ๑๕.๓๐ นาฬิกา ณ โรงพยาบาลทันตกรรม โดยไม่เสียค่าใช้จ่าย

ตารางที่ ๑๘ แสดงผลงานการให้บริการโครงการอบรมเชิงปฏิบัติการวันทันตสาธารณสุข ปีพุทธศักราช ๒๕๕๗ - ๒๕๕๙

ประเภทการให้บริการ	จำนวนผู้รับบริการ ปี๒๕๕๗ - ๒๕๕๙		
	ปี ๒๕๕๗	ปี ๒๕๕๘	ปี ๒๕๕๙
ปรึกษาและให้คำแนะนำ	๓๔	๒๕	๙
ถอนฟัน	๘๕	๙๖	๗๔
ผ่าฟันคุด	๔๒	๓	๖๔
อุดฟัน	๑๔๕	๔๓	๒๐๐



**ตารางที่ ๑๘ แสดงผลงานการให้บริการโครงการอบรมเชิงปฏิบัติการวันทันตสาธารณสุข
ปีพุทธศักราช ๒๕๕๗ - ๒๕๕๙ (ต่อ)**

ประเภทการให้บริการ	จำนวนผู้รับบริการ ปี๒๕๕๗ - ๒๕๕๙		
	ปี ๒๕๕๗	ปี ๒๕๕๘	ปี ๒๕๕๙
ชุดหินปูน	๒๐๗	๑๐๙	๓๓๐
เอกซเรย์	๔๖	๗๘	-
เคลือบฟลูออไรด์	๑	-	-
เคลือบหลุมร่องฟัน	๕	-	-
รวมทั้งสิ้น	๕๖๕	๑๘๗	๓๓๐

๑.๔.๕ โครงการฟันเทียมพระราชทาน

หน่วยทันตกรรมพระราชทาน ร่วมกับคลินิกทันตกรรมประดิษฐ์ จัดให้บริการใส่ฟันเทียมกับประชาชนที่สูญเสียฟันโดยไม่เสียค่าใช้จ่าย เนื่องจากประชาชนในเขตพื้นที่ภาคเหนือตอนล่าง ยังคงประสบสภาพปัญหาการสูญเสียฟัน หรือมีปัญหาจากฟันสึกอย่างรุนแรงทั้งปาก ทำให้คุณภาพชีวิตด้อยลง อย่างไรก็ตามยังมีประชากรส่วนหนึ่งที่ยังคงไม่ได้รับการใส่ฟันเทียมเพื่อการรักษา เนื่องจากประชาชนเหล่านั้นยังคงขาดความรู้ ความเข้าใจเกี่ยวกับประโยชน์ของฟันเทียมเพื่อการรักษาหรือยังคงมีเศรษฐกิจที่ยากไร้ หรือยังไม่ได้รับการบริการจากหน่วยงานสาธารณสุข ด้วยเหตุนี้ คณะทันตแพทยศาสตร์ มหาวิทยาลัยนเรศวร จึงมีความต้องการที่จะให้ความรู้ และให้การรักษาด้วยการใส่ฟันเทียมกับประชาชนที่ประสบปัญหาดังกล่าวมีวัตถุประสงค์เพื่อบริการทันตกรรมแก่ประชาชนในเขตพื้นที่ภาคเหนือตอนล่าง มีโอกาสได้ใส่ฟันเทียมทดแทนโดยผู้ที่สูญเสียฟันมีคุณภาพชีวิตที่ดีขึ้น หลังจากได้รับการใส่ฟันเทียม โดยเป็นการให้บริการการใส่ฟันเทียมบางส่วนชนิดฐานพลาสติก หรือฟันเทียมทั้งปากชนิดฐานพลาสติกโดยไม่คิดค่าใช้จ่าย จากการให้บริการโดยอาจารย์ทันตแพทย์ร่วมกับนิสิตทันตแพทย์ชั้นปีที่ ๔ และ ๕

ปีพุทธศักราช ๒๕๕๙ มีจำนวนผู้รับบริการใส่ฟันเทียมเพิ่มขึ้น และมากกว่าเป้าหมายที่ตั้งไว้ในโครงการ (รวมจำนวน ๔๑๐ ราย จากเป้าหมาย จำนวน ๕๐ ราย) เนื่องจากมีการเพิ่มช่องทางการประชาสัมพันธ์มากขึ้น

ตารางที่ ๑๙ แสดงผลงานการให้บริการโครงการฟันเทียมพระราชทาน ปีพุทธศักราช ๒๕๕๗ - ๒๕๕๙

จำนวนผู้ป่วยที่ได้รับการใส่ฟันเทียม	จำนวนผู้รับบริการ ปี๒๕๕๗ - ๒๕๕๙		
	ปี ๒๕๕๗	ปี ๒๕๕๘	ปี ๒๕๕๙
ฟันเทียมบางส่วนแบบถอดได้ ชนิดฐานพลาสติก (TP)	๒๗	๗๔	๒๔๖
ฟันเทียมทั้งปากแบบถอดได้ ชนิดฐานพลาสติก (CD)	๖	-	๑๖๔
รวมทั้งสิ้น	๓๓	๗๔	๔๑๐

๑.๔.๖ ผลงานการให้บริการโครงการบริการทางทันตกรรมพระราชทานสำหรับนักเรียนชั้นประถมศึกษา

หน่วยทันตกรรมพระราชทาน มหาวิทยาลัยนเรศวร ร่วมกับคลินิกทันตกรรมสำหรับเด็ก จัดให้บริการทันตกรรมแก่นักเรียนชั้นประถมศึกษาเขตตำบลในเมือง ตำบลท่าโพธิ์ และตำบลท่าทอง จังหวัดพิษณุโลก ให้บริการตรวจสุขภาพช่องปาก ถ่ายภาพรังสี อุดฟัน ขูดหินปูน ถอนฟัน รักษาประสาทฟันน้ำนม ครอบฟัน น้ำนม เคลือบฟลูออไรด์ เคลือบหลุมร่องฟันโดยไม่คิดค่าใช้จ่าย โดยมีวัตถุประสงค์เพื่อเฉลิมพระเกียรติและสนองพระราชประสงค์แด่พระบาทสมเด็จพระเจ้าอยู่หัว และสมเด็จพระนางเจ้าพระบรมราชินีนาถ

ปีพุทธศักราช ๒๕๕๙ ผู้มารับบริการทางทันตกรรมสำหรับเด็กมากกว่าเป้าหมายที่ตั้งไว้อย่างต่อเนื่อง โดยปี พ.ศ.๒๕๕๘ มีผู้รับบริการรวมจำนวน ๒,๑๖๘ ราย ปี พ.ศ.๒๕๕๙ รวม ๑,๑๕๗ ราย (จากเป้าหมาย ๕๐๐ ราย) ทั้งนี้ เนื่องจากมีการรับผู้ป่วยเพิ่มขึ้นจากกรณีมีได้นัดหมายล่วงหน้าและกรณีฉุกเฉิน ให้สามารถรับบริการได้ตามจำนวนนิสิตที่ลงปฏิบัติงาน

ตารางที่ ๒๐ แสดงผลงานการให้บริการโครงการบริการทางทันตกรรมพระราชทาน สำหรับนักเรียนชั้นประถมศึกษา ปีพุทธศักราช ๒๕๕๗ - ๒๕๕๙

ประเภทการให้บริการ	จำนวนผู้รับบริการ ปี๒๕๕๗ - ๒๕๕๙		
	ปี ๒๕๕๗	ปี ๒๕๕๘	ปี ๒๕๕๙
ปรึกษาและให้คำแนะนำ	-	๑๓๒	๗๒
อุดฟัน	๕๒๕	๓๘๐	๑๓๖
ถอนฟัน	๘๙	๙๖	๑๔๙
ขูดหินปูน	๓๗	๑๙	๒๐๘
รักษาประสาทฟันน้ำนม	๖๘	๙๙	๑๒๖
เคลือบฟลูออไรด์	๒๘๑	๓๒๑	๖
ถ่ายภาพรังสี	๒๐๕	๓๘๙	๒๒๐
ครอบฟันน้ำนม	๑๑๘	๑๔๙	๗๒
หาคาราบจุลินทรีย์	๑๒๐	๒๘๒	๑๒๙
เคลือบหลุมร่องฟัน	๔๒๙	๔๓๓	๓๙
รวมทั้งสิ้น	๑,๘๗๒	๒,๑๖๘	๑,๑๕๗

๑.๔.๗ ผลงานการให้บริการทันตกรรมป้องกันแก่กลุ่มผู้พิการ กลุ่มผู้สูงอายุ

- จัดให้บริการทางทันตกรรม ได้แก่ตรวจสุขภาพช่องปาก อุดฟัน ขูดหินปูน ถอนฟันและผ่าฟันคุด แก่กลุ่มผู้พิการ และประชาชนผู้ยากไร้ในเขตภาคเหนือตอนล่าง ทั้งนี้เพื่อให้กลุ่มผู้พิการมีทันตสุขภาพที่ดีขึ้น ปีพุทธศักราช ๒๕๕๙ ให้บริการทันตกรรมแก่กลุ่มผู้บกพร่องทางการมองเห็นและกลุ่มผู้บกพร่องทางการได้ยิน เพื่อให้ผู้พิการสามารถดูแลสุขภาพช่องปากของตนเองได้ตามอัตรภาพ

- กิจกรรมวิจัยและบริการทันตกรรมแก่ผู้สูงอายุและผู้พิการ โดยมีวัตถุประสงค์เพื่อส่งเสริมด้านทันตกรรมป้องกันแก่ผู้พิการ เพื่อให้กลุ่มผู้สูงอายุและผู้พิการสามารถดำรงชีพได้อย่างปกติ และมีคุณภาพชีวิตที่ดีขึ้น โดยเป็นการให้บริการกลุ่มผู้พิการเด็กนักเรียนจากโรงเรียนพิษณุโลกปัญญานุกูล ที่พิการทางการเรียนรู้ และพิการทางสติปัญญา



**ตารางที่ ๒๑ แสดงผลการให้บริการทันตกรรมป้องกันแก่กลุ่มผู้พิการ กลุ่มผู้สูงอายุ
ปีพุทธศักราช ๒๕๕๗ - ๒๕๕๙**

กลุ่มผู้รับบริการทางทันตกรรมป้องกัน	จำนวนผู้รับบริการ ปี๒๕๕๗ - ๒๕๕๙		
	ปี ๒๕๕๗	ปี ๒๕๕๘	ปี ๒๕๕๙
เด็กนักเรียน จากโรงเรียนพิษณุโลกปัญญานุกูล	๗๓	-	-
กลุ่มผู้สูงอายุ ตำบลท่าทอง อำเภอเมือง จังหวัดพิษณุโลก	๓๔	-	-
ศูนย์การศึกษาพิเศษ มหาวิทยาลัยราชภัฏพิบูลสงคราม	-	๖	-
กลุ่มผู้บกพร่องทางการมองเห็น จากสมาคมคนตาบอด	-	๑๘	๑๘
กลุ่มผู้บกพร่องทางการได้ยิน จาก ม.ราชภัฏพิบูลสงคราม	-	-	๑๒
รวมทั้งสิ้น	๑๐๗	๒๔	๓๐

๑.๔.๘ ผลงานให้บริการทันตกรรมสำหรับผู้ป่วยปากแห้งเพดานโหว่

หน่วยทันตกรรมพระราชทาน มหาวิทยาลัยนเรศวร ร่วมกับคลินิกทันตกรรมจัดฟันจัดกิจกรรมให้บริการทันตกรรมสำหรับผู้ป่วยปากแห้งเพดานโหว่ ตั้งแต่ปีพุทธศักราช ๒๕๕๘ เป็นต้นมา เนื่องจากเล็งเห็นถึงความสำคัญของผู้ป่วยปากแห้งเพดานโหว่ ซึ่งที่ผ่านมาคณะทันตแพทยศาสตร์ให้การรักษาผู้ป่วยปากแห้งเพดานโหว่โดยมุ่งเน้นการผ่าตัดหรือการให้การดูแล เป็นการให้การรักษาร่วมกันแบบทีมสหวิทยาการ กับคณะแพทยศาสตร์ จำเป็นต้องอาศัยการรักษาและติดตามผลเป็นระยะเวลายาวอย่างต่อเนื่องจนผู้ป่วยโตเป็นผู้ใหญ่โดยสมบูรณ์ และหากมีการดูแลทางด้านสุขภาพช่องปากที่ดีต่อไป จะทำให้ผู้ป่วยได้รับการรักษาที่ดี ถูกต้องเหมาะสมลดการเกิดภาวะแทรกซ้อน การสูญเสียทางเศรษฐกิจ ทำให้ผู้ป่วยได้รับการทันตกรรมที่เหมาะสมและสามารถดำรงชีวิตอยู่ในสังคมได้ อย่างเป็นปกติสุข

โดยหน่วยทันตกรรมพระราชทานให้บริการทางทันตกรรม ได้แก่ ตรวจสุขภาพช่องปาก อุดฟัน ขูดหินปูน ถอนฟัน และผ่าฟันคุด เคลือบฟลูออไรด์ เอกซเรย์ เคลือบหลุมร่องฟัน จัดฟัน ให้แก่ผู้ป่วยปากแห้งเพดานโหว่ กรณีผู้ป่วยเบิกค่ารักษาจากสิทธิบัตรประกันสุขภาพว่าด้วยหลักประกันสุขภาพแห่งชาติไม่ได้

ปีพุทธศักราช ๒๕๕๙ มีผู้รับบริการจำนวน ๒๙ ราย น้อยกว่ากลุ่มเป้าหมายที่ตั้งไว้เพียงเล็กน้อย (๓๐ ราย) เนื่องจากปีที่ผ่านมา ผู้ป่วยได้รับการรักษาและการดูแลทางด้านสุขภาพช่องปากอย่างต่อเนื่องมาตลอด ซึ่งทำให้ผู้ป่วยมีสุขภาพช่องปากและใช้ชีวิตอย่างเป็นปกติสุขมากขึ้น

**ตารางที่ ๒๒ แสดงผลงานการให้บริการทันตกรรมสำหรับผู้ป่วยปากแห้งเพดานโหว่
ปีพุทธศักราช ๒๕๕๘- ๒๕๕๙**

จำนวนผู้ป่วยปากแห้งเพดานโหว่ที่มารับบริการ ปีพุทธศักราช ๒๕๕๘ - ๒๕๕๙ (ราย)	
ปี ๒๕๕๘	ปี ๒๕๕๙
๒๐	๒๙

๑.๔.๙ ผลงานการให้บริการรักษาคลองรากฟันพระราชทาน

หน่วยทันตกรรมพระราชทาน มหาวิทยาลัยนเรศวรร่วมกับคลินิกวิทยาเอ็นโดดอนต์ จัดกิจกรรมให้บริการรักษาคลองรากฟันหน้า และฟันกรามน้อย ตั้งแต่ปีพุทธศักราช ๒๕๕๙ โดยมีวัตถุประสงค์เพื่อเฉลิมพระเกียรติและสนองพระราชประสงค์แต่พระบาทสมเด็จพระเจ้าอยู่หัว และสมเด็จพระนางเจ้าพระบรมราชินีนาถ ถวายเป็นพระราชกุศลแด่สมเด็จพระศรีนครินทราบรมราชชนนี และเพื่อให้ประชาชนที่ได้รับการรักษาคลองรากฟันมีคุณภาพชีวิตที่ดีขึ้น

จากผลการดำเนินงาน ปีพุทธศักราช ๒๕๕๙ มีผู้รับบริการมากกว่ากลุ่มเป้าหมายที่ตั้งไว้ (๒๐๐ ราย) เนื่องจากเพิ่มช่องทางการประชาสัมพันธ์ โดยติดป้ายประชาสัมพันธ์ รักษาคลองรากฟันพระราชทาน ๔๐๐ คลองราก โดยไม่เสียค่าใช้จ่าย ซึ่งได้รับความสนใจจากประชาชนทั่วไปและมารับบริการเพื่อเข้าคิวรับการรักษาจำนวนมาก

ตารางที่ ๒๓ ผลงานการให้บริการรักษาคลองรากฟันพระราชทาน ปีพุทธศักราช ๒๕๕๙

ประเภทการให้บริการรักษาคลองรากฟัน	จำนวน (ราย)
การรักษาคลองรากฟันกรามน้อย	๑๓๐
การรักษาคลองรากฟันหน้า	๒๔๓
รวมทั้งสิ้น	๓๗๓

๑.๕ ผลงานการให้บริการทางทันตกรรมภายใต้โครงการที่ได้รับความร่วมมือหรือสนับสนุนจากหน่วยงานภาครัฐ/องค์กรอื่น

๑.๕.๑ โครงการความร่วมมือกับสำนักงานหลักประกันสุขภาพแห่งชาติ

- โครงการพัฒนา ดูแลรักษาฟันฟู การแก้ไขการพูด ทันตกรรมจัดฟันและการผ่าตัดสำหรับผู้ป่วยปากแหว่งเพดานโหว่ ในระบบหลักประกันสุขภาพถ้วนหน้า

- โครงการทันตกรรมประดิษฐ์และฟันปลอม

คณะทันตแพทยศาสตร์ร่วมมือกับสำนักงานหลักประกันสุขภาพแห่งชาติดำเนินโครงการประเภทการจัดการโรคเฉพาะของปากแหว่งเพดานโหว่ ในหน่วยที่ ๒ หน่วยบริการแก้ไข ฟันฟู ดูแลต่อเนื่องด้านทันตกรรมจัดฟัน และโครงการทันตกรรมประดิษฐ์และฟันปลอมมาตั้งแต่ปีพุทธศักราช ๒๕๕๖ – ๒๕๕๙ จนถึงปัจจุบัน

ผลการดำเนินงานโครงการพัฒนา ดูแลรักษาฟันฟู การแก้ไขการพูด ทันตกรรมจัดฟันและการผ่าตัดสำหรับผู้ป่วยปากแหว่งเพดานโหว่ และโครงการทันตกรรมประดิษฐ์และฟันปลอม ในระบบหลักประกันสุขภาพถ้วนหน้า มีผู้ป่วยมารับบริการ ลดลงเนื่องจากผู้ป่วยปากแหว่งเพดานโหว่ทุกรายต้องได้รับการดูแลต่อเนื่องด้านทันตกรรมจัดฟันจึงเป็นผู้ป่วยรายเดิมและมีผู้ป่วยบางส่วนที่ได้รับการรักษาเรียบร้อยแล้ว ส่วนผู้ป่วยทันตกรรมประดิษฐ์ลดลงเนื่องจากโรงพยาบาลมีโครงการให้บริการใส่ฟันเทียมโดยไม่เสียค่าใช้จ่ายเพิ่มขึ้นจากเดิม ๒ โครงการ อาจส่งผลให้ผลสรุปการให้บริการของผู้ป่วยกระจายอยู่ในโครงการอื่นด้วย



ตารางที่ ๒๔ แสดงผลการให้บริการโครงการพัฒนา ดูแลรักษาฟันฟู การแก้ไขการพูด ทันตกรรมจัดฟัน และการผ่าตัดสำหรับผู้ป่วยปากแหว่งเพดานโหว่ ในระบบหลักประกันสุขภาพถ้วนหน้า และโครงการทันตกรรมประดิษฐ์และฟันปลอม ปีพุทธศักราช ๒๕๕๗ - ๒๕๕๙

ประเภทการให้บริการ	จำนวนผู้รับบริการ ปี๒๕๕๗ - ๒๕๕๙		
	ปี ๒๕๕๗	ปี ๒๕๕๘	ปี ๒๕๕๙
ทันตกรรมจัดฟัน	๕	๑๑	๑๓
เพดานเทียม	-	๑๒	๙
ทันตกรรมประดิษฐ์และฟันปลอม	๑๐๒	๗๔	๓๐
รวมทั้งสิ้น	๑๐๗	๙๗	๕๒

- โครงการฟันเทียมพระราชทานผู้สูงอายุ (สว.) ภายใต้ระบบหลักประกันสุขภาพถ้วนหน้า

คณะทันตแพทยศาสตร์ร่วมกับสำนักงานหลักประกันสุขภาพแห่งชาติ กรมอนามัย กระทรวงสาธารณสุข ได้ประสานความร่วมมือเพื่อดำเนินโครงการฟันเทียมพระราชทานผู้สูงอายุระบบหลักประกันสุขภาพถ้วนหน้า เริ่มดำเนินงานโครงการในปีพุทธศักราช ๒๕๕๙ มีวัตถุประสงค์เพื่อให้ผู้สูงอายุที่มีอายุ ๖๐ ปีขึ้นไปและสูญเสียฟันบดเคี้ยวได้รับการเตรียมสุขภาพช่องปากและบริการใส่ฟันเทียม และเพื่อสร้างการมีส่วนร่วมของสถาบันด้านวิชาการในการแก้ไขปัญหาสุขภาพช่องปากให้กับผู้สูงอายุ โดยกลุ่มเป้าหมายเป็นผู้สูงอายุที่มีอายุ ๖๐ ปี ใช้สิทธิ์ UC หรือสิทธิ์ประกันสุขภาพถ้วนหน้าในพื้นที่หรือมาจากพื้นที่อื่นก็ได้ และสูญเสียฟันบดเคี้ยวได้รับการใส่ฟันเทียม ทั้งนี้ การเข้ารับบริการในโครงการไม่ต้องใช้ใบส่งตัว สามารถรับบริการใส่ฟันเทียมชนิดทั้งปากถอดได้ ๒ ชั้น และฟันเทียมถอดได้ ๑ ชั้น โดยไม่ต้องชำระค่าใช้จ่าย

ตารางที่ ๒๕ แสดงผลการให้บริการโครงการฟันเทียมพระราชทานผู้สูงอายุ (สว.)
ภายใต้ระบบหลักประกันสุขภาพถ้วนหน้า

ประเภทการให้บริการใส่ฟันเทียม	จำนวน (ราย)
ฟันเทียมชนิดทั้งปากถอดได้ ๒ ชั้น	๕๕
ฟันเทียมชนิดทั้งปากถอดได้ ๑ ชั้น	๖
รวมทั้งสิ้น	๖๑

๑.๕.๒ โครงการความร่วมมือกับสถาบันทันตกรรม กรมการแพทย์

- โครงการรากฟันเทียมเฉลิมพระเกียรติพระบาทสมเด็จพระเจ้าอยู่หัวเนื่องในโอกาสพระราชพิธีมหามงคลเฉลิมพระชนมพรรษา ๗ รอบ ๕ ธันวาคม ๒๕๕๔

คณะทันตแพทยศาสตร์ ร่วมกับสถาบันทันตกรรม กรมการแพทย์ จัดโครงการในปีงบประมาณ ๒๕๕๕ - ๒๕๕๙ และขอขยายระยะเวลาในการดำเนินโครงการจนถึงปี พ.ศ. ๒๕๖๐ โดยมีวัตถุประสงค์เพื่อเพิ่มประสิทธิภาพในการบดเคี้ยวของผู้สูงอายุ ผู้พิการ และผู้ด้อยโอกาสที่สูญเสียฟันทั้งปาก สามารถใช้ฟันเทียมได้ดีขึ้น เคี้ยวอาหารได้อย่างมีประสิทธิภาพ มีสุขภาพและคุณภาพชีวิตที่ดีขึ้น โครงการเป็นการให้บริการผู้ป่วยด้วยรากฟันเทียม ๒ ตัวยึดฟันเทียมทั้งปากชิ้นล่าง ด้วย Ball attachment with Housing

ปีพุทธศักราช ๒๕๕๙ มีผู้เข้าร่วมโครงการที่ได้รับการใส่รากฟันเทียมเรียบร้อยแล้ว จำนวน ๑๔ ราย ผู้รับบริการมีความพึงพอใจมากที่สุด และมีผู้ป่วยที่สนใจเข้าร่วมโครงการแต่ต้องได้รับการคัดกรองตามเกณฑ์ที่ตั้งไว้ ส่วนใหญ่เป็นความต้องการฝังรากฟันเทียมแบบ single implant ซึ่งไม่ใช่กลุ่มเป้าหมายของโครงการ

ตารางที่ ๒๖ แสดงผลงานการให้บริการโครงการรากฟันเทียมเฉลิมพระเกียรติพระบาทสมเด็จพระเจ้าอยู่หัวเนื่องในโอกาสพระราชพิธีมหามงคลเฉลิมพระชนมพรรษา ๗ รอบ ๕ ธันวาคม ๒๕๕๔
ปีพุทธศักราช ๒๕๕๗ - ๒๕๕๙

จำนวนผู้รับบริการฝังรากฟันเทียมเฉลิมพระเกียรติฯ		
ปีพุทธศักราช ๒๕๕๗ - ๒๕๕๙ (ราย)		
ปี ๒๕๕๗	ปี ๒๕๕๘	ปี ๒๕๕๙
๙	๑๑	๑๔

๑.๕.๓ โครงการสนับสนุนการรับบริการทางทันตกรรมในผู้สูงอายุ

คณะทันตแพทยศาสตร์ ได้จัดกิจกรรมเพื่อส่งเสริมสนับสนุนการรับบริการทันตกรรมในผู้สูงอายุ โดยติดต่อประสานงานเพื่อขอความร่วมมือกับองค์กรในชุมชน ได้แก่ เทศบาล องค์การบริหารส่วนตำบล โดยจัดอบรมบุคลากรสายวิชาการ สายสนับสนุน และนิสิตทันตแพทย์เพื่อให้ความพร้อมและเพิ่มพูนทักษะในการให้บริการ ให้การรักษาทางทันตกรรม รวมทั้งจัดบริการรถรับ-ส่งเพื่อสนับสนุนผู้สูงอายุที่มีข้อจำกัดในการเดินทางให้สามารถเดินทางมารับบริการทางทันตกรรมที่โรงพยาบาลได้ โดยแบ่งออกเป็น กิจกรรมย่อย ๔ กิจกรรม ได้แก่

๑. กิจกรรมการประชาสัมพันธ์โครงการผ่านสื่อวิทยุ เสียงตามสายของชุมชน เคเบิลท้องถิ่น แผ่นพับ ป้ายประชาสัมพันธ์ เว็บไซต์ของคณะฯ และโรงพยาบาลทันตกรรม

ดำเนินการจัดทำโปสเตอร์ประชาสัมพันธ์โครงการ และประชาสัมพันธ์โครงการผ่านจดหมายข่าวทันตะ มอนอ เพื่อให้ผู้สูงอายุที่มีอายุ ๖๐ ปีขึ้นไปที่สนใจเข้ารับบริการทางทันตกรรม ณ โรงพยาบาลทันตกรรม คณะทันตแพทยศาสตร์ได้ และมีการประชาสัมพันธ์ผ่านเสียงตามสายท้องถิ่นของเทศบาลและองค์การบริหาร ส่วนตำบล และผู้นำของชมรมผู้สูงอายุ

๒. กิจกรรมการจัดหารถรับ-ส่ง เพื่อสนับสนุนผู้สูงอายุที่มีข้อจำกัดในการเดินทาง โดยการติดต่อ สร้างความร่วมมือกับองค์กรในชุมชน ได้แก่ เทศบาล องค์การบริหารส่วนตำบล ผ่านการจัดประชุม/อบรม หาแนวทางความร่วมมือกับกลุ่มเป้าหมาย

โรงพยาบาลทันตกรรม คณะทันตแพทยศาสตร์ได้บริการจัดหารถรับ-ส่ง แก่ผู้สูงอายุที่มารับบริการทาง ทันตกรรมในทุกวันจันทร์ของสัปดาห์ โดยผู้ป่วยที่เข้ารับการรักษาเป็นผู้ป่วยที่มีอายุ ๖๐ ปี ใช้สิทธิ์บัตรประกัน สุขภาพถ้วนหน้า และอาศัยอยู่ในเขต ๖ สถานีอนามัย ได้แก่ สอ.ท่าโพธิ์ สอ.ท่าทอง สอ.วัดพริก สอ.บ้านเสาหิน สอ.วังน้ำคู้ สอ.จี้วาม โดยประสานงานและขอความร่วมมือกับองค์กรในชุมชน คือ เทศบาลตำบลท่าทอง และ องค์การบริหารส่วนตำบลท่าโพธิ์ (กรณีผู้ป่วยไม่สะดวกในการเดินทางมารับบริการเอง)



๓. กิจกรรมการจัดอบรมบุคลากร และนิสิตที่ให้การรักษาเพื่อเตรียมความพร้อมและเพิ่มพูนทักษะในการให้การรักษาผู้ป่วยสูงอายุ/ผู้ป่วยที่มีข้อจำกัดทางการเคลื่อนไหว

โรงพยาบาลทันตกรรม จัดกิจกรรมอบรมแก่บุคลากร นิสิตทันตแพทย์ เพื่อเตรียมความพร้อมและเพิ่มพูนทักษะในการให้การรักษาแก่ผู้ป่วยสูงอายุ และผู้ป่วยที่มีข้อจำกัดทางการเคลื่อนไหว โดยได้ดำเนินกิจกรรมเมื่อวันศุกร์ที่ ๒๗ พฤษภาคม ๒๕๕๙ ห้อง DT ๓๒๒๗ โรงพยาบาลทันตกรรม คณะทันตแพทยศาสตร์ มหาวิทยาลัยนเรศวร วิทยากร คือ อาจารย์ ทันตแพทย์หญิง ดร.จุฑารัตน์ ฉิมเรือง อาจารย์ ทันตแพทย์หญิง ดร.สุภาพร แสงอ่วม อาจารย์ ทันตแพทย์หญิง ดร.ทิพย์ฤทัย ประยูรวงษ์ อาจารย์ ทันตแพทย์รณยุทธ ชาญสมานธิ ทันตแพทย์อริยะ จันทรมณี และทันตแพทย์หญิงวิรัชา แสงจันทร์ โดยมีผู้เข้าร่วมอบรมโครงการทั้งสิ้น ๕๗ คน ประกอบด้วย คณาจารย์ ๑๘ คน นิสิตทันตแพทย์ ๒ คน และผู้เข้าร่วมจากหน่วยงานภายนอก (ทันตแพทย์ทั่วไป) ๑๐ คน

จากการประเมินผลคะแนนแบบทดสอบ พบว่า โดยภาพรวมนั้น ผู้เข้าร่วมโครงการฯ และได้ตอบแบบทดสอบโครงการสนับสนุนการรับบริการทางทันตกรรมในผู้สูงอายุ โครงการย่อยที่ ๓ กิจกรรมการจัดอบรมบุคลากรและนิสิตที่ให้การรักษา เพื่อเตรียมความพร้อมและเพิ่มพูนทักษะในการให้บริการรักษาผู้ป่วยสูงอายุหรือผู้ป่วยที่มีข้อจำกัดในการเคลื่อนไหว ได้คะแนนหลังการอบรมเพิ่มมากขึ้น เมื่อเปรียบเทียบกับคะแนนการตอบแบบทดสอบทั้งก่อนและหลังการอบรม โดยมีความแตกต่างอย่างมีนัยสำคัญทางสถิติ ($p < 0.001$)

สรุปผลการดำเนินงานในปีที่ผ่านมา ก่อนเริ่มทำโครงการมีจำนวนผู้สูงอายุที่มาใช้บริการโรงพยาบาลทันตกรรม มีจำนวน ๒๕๔ ราย ต่างจากหลังการดำเนินโครงการ มีจำนวนผู้รับบริการ ๓,๔๔๑ ราย

ตารางที่ ๒๗ แสดงผลการเปรียบเทียบโครงการสนับสนุนการรับบริการทางทันตกรรมในผู้สูงอายุก่อนและหลังการดำเนินโครงการ

คลินิกที่มารับบริการทางทันตกรรม	จำนวนผู้มารับบริการ (ราย)	
	ก่อนดำเนินโครงการ	ม.ค. - ธ.ค.๕๙
เอ็นโดดอนติกส์	๒๑	๑๔๓
ทันตกรรมหัตถการ	๑๐	๓๐๒
ทันตกรรมบดเคี้ยว	-	๓
วินิจฉัยเวชศาสตร์ช่องปาก	-	๖๕๓
รังสีวิทยา	๒	๖๕๒
ทันตกรรมจัดฟัน	-	๔
ศัลยศาสตร์ช่องปาก	๑๗๓	๒๗๙
ปริทันตวิทยา	๒๔	๒๒๓
สร้างเสริมสุขภาพช่องปาก	๒	๓๕
ทันตกรรมประดิษฐ์	๒๕	๙๔๙
บริการในเวลา	๑๑	๑๙๘
รวมทั้งสิ้น	๒๖๘	๓,๔๔๑

๑.๖ กิจกรรมการออกให้บริการด้านทันตสุขภาพศึกษา / ทัศนกรรมแก่ชุมชนภายนอก

๑.๖.๑ ผลงานกิจกรรมการออกให้บริการชุมชนด้านทันตสุขภาพศึกษา เนื่องในวันเปิดโลกกิจกรรมมหาวิทยาลัยนเรศวร

กิจกรรมมีวัตถุประสงค์เพื่อประชาสัมพันธ์ข้อมูลการให้บริการทางทันตกรรมของโรงพยาบาลตรวจสุขภาพช่องปากแก่นิสิตชั้นปีที่ ๑ และจัดบอร์ดนิทรรศการให้ความรู้ด้านการดูแลสุขภาพช่องปาก ในวันอาทิตย์ที่ ๒๑ สิงหาคม ๒๕๕๙ ณ ลานกิจกรรม อาคารอเนกประสงค์ มหาวิทยาลัยนเรศวร โดยมีผู้เข้าร่วมกิจกรรมทั้งสิ้น ๓๑๙ คน ประกอบด้วย คณาจารย์ ๓ คน มีนิสิตช่วยงานบริการจำนวน ๗๑ คน รายละเอียดการให้บริการมีดังต่อไปนี้

มีนิสิตชั้นปีที่ ๑ ที่เข้ารับบริการตรวจสุขภาพช่องปากจำนวน ๒๔๕ คน จากการตรวจสุขภาพช่องปากพบว่าผู้ป่วยควรได้รับการรักษาต่อทางด้านทันตกรรม รายละเอียดดังต่อไปนี้

**ตารางที่ ๒๘ แสดงผลงานกิจกรรมการออกให้บริการชุมชนด้านทันตสุขภาพศึกษา
ปีพุทธศักราช ๒๕๕๗ - ๒๕๕๙**

ประเภทคำแนะนำ	จำนวนผู้รับบริการ ปี๒๕๕๗ - ๒๕๕๙ (ราย)		
	ปี ๒๕๕๗	ปี ๒๕๕๘	ปี ๒๕๕๙
ขูดหินปูน	๑๘๖	๑๕๙	๑๘๐
ถอนฟันหรือผ่าฟันคุด	๙๘	๙๕	๑๓๕
รักษารากฟัน	๙	๕	๗
จัดฟัน	๔	๔	๓
ใส่ฟันปลอม	๑๑	๑	๑๑
ควรได้รับการรักษา TMD	๑๖	๑	๕
ปิดช่องว่างระหว่างฟัน	-	๒	๒
ฟอกสีฟัน	-	๒	๑
อุดฟัน	๑๒๕	๑๐๐	๑๐๐
รวมทั้งสิ้น	๔๔๙	๓๖๙	๔๔๔

๑.๖.๒ ผลงานกิจกรรมการออกให้บริการชุมชน เนื่องในกิจกรรมวันเด็กแห่งชาติ

กิจกรรมมีวัตถุประสงค์เพื่อบริการตรวจสุขภาพช่องปากแก่ประชาชนและการให้คำปรึกษาแก่ประชาชน ให้ความรู้ทางด้านทันตสุขภาพศึกษา และเคลือบฟลูออไรด์แก่ประชาชนที่มาใช้บริการและแจกแผ่นพับประชาสัมพันธ์ โรงพยาบาลทันตกรรม และเพื่อให้คณะทันตแพทยศาสตร์ มหาวิทยาลัยนเรศวร ได้เป็นที่รู้จักในฐานะศูนย์กลางความรู้ทางวิชาการและการให้บริการทางทันตสุขภาพในเขตจังหวัดภาคเหนือตอนล่าง โครงการจัดในวันเสาร์ที่ ๙ มกราคม ๒๕๕๙ เวลา ๐๗.๓๐ - ๑๗.๐๐ นาฬิกา ณ กองบิน ๔๖ จังหวัดพิษณุโลก มีผู้เข้าร่วมโครงการประกอบด้วย คณาจารย์ ๕ คน นิสิตทันตแพทย์ ๖๑ คน เจ้าหน้าที่ ๑๑ คน มีจำนวนผู้เข้ารับบริการตรวจสุขภาพช่องปาก และรับคำแนะนำเพิ่มจากทันตแพทย์ จำนวน ๒๕๔ คน

**ตารางที่ ๒๙ แสดงผลงานกิจกรรมการออกให้บริการชุมชน เนื่องในกิจกรรมวันเด็กแห่งชาติ
ปีพุทธศักราช ๒๕๕๗ - ๒๕๕๙**

ประเภทคำแนะนำ	จำนวนผู้รับบริการ ปี๒๕๕๗ - ๒๕๕๙		
	ปี ๒๕๕๗	ปี ๒๕๕๘	ปี ๒๕๕๙
ชุดหินปูน	๒๙ คน	๕ คน	๖๔ คน
อุดฟัน	๑๘๓ คน	๗๓๖ ซี่	๔๒๓ ซี่
ถอนฟัน	๕๙ คน	๔ ซี่	๗๙ ซี่
ครอบฟันน้ำนม	๕๐ คน	-	๘๐ ซี่
เคลือบหลุมร่องฟัน	๗๕ คน	๒๓๕ ซี่	๑๐๕ ซี่
รักษาโพรงประสาทฟัน	๔๒ คน	๑๒๕ ซี่	๙๖ ซี่
เคลือบฟลูออไรด์	๑๖๐ คน	๑๒๗ คน	๑๓๖ คน
ประเภทกิจกรรมอื่นๆ			
ระบายนีออนพลาสติก	-	-	๙๖ คน
ระบายนีออนการทันและทำมงกุฎ	-	-	๖๓ คน
ระบายนีออนการทัน	-	-	๑๗๐ คน

๑.๖.๓ ผลงานโครงการสัญจรเพื่อคุณภาพชีวิตที่ดีขึ้น สำหรับผู้ป่วยปากแหว่งเพดานโหว่ (Mobile Project for better quality of life among patients with cleft lip and palate)

คณะทันตแพทยศาสตร์ ภาควิชาทันตกรรมป้องกัน กลุ่มสาขาวิชาทันตกรรมจัดฟัน ร่วมกับทีมทันตแพทย์อาสาสมัครจากสมาคมทันตแพทย์จัดฟันแห่งประเทศไทย สำนักงานบรรเทาทุกข์และประชานามัยพิทักษ์สภากาชาดไทย สำนักงานหลักประกันสุขภาพแห่งชาติ (สปสช.) ออกให้บริการจัดฟันแก่ผู้ป่วยปากแหว่งเพดานโหว่ในโครงการทันตกรรมสัญจรเพื่อผู้ป่วยปากแหว่งเพดานโหว่ในโครงการทันตกรรมสัญจรเพื่อผู้ป่วยปากแหว่ง (โครงการต่อเนื่องตั้งแต่เดือนตุลาคม ๒๕๕๘ - เดือนกันยายน ๒๕๕๙) ณ โรงพยาบาลสวรรค์ประชารักษ์ จังหวัดนครสวรรค์ โดยมีผู้ป่วยปากแหว่งเพดานโหว่เข้าร่วมโครงการทั้งสิ้น ๔๐ ราย ซึ่งผู้ป่วย จำนวน ๑๐ ราย ได้รับการรักษาทางทันตกรรม กับคณาจารย์และนิสิตสาขาวิชาทันตกรรมจัดฟัน คณะทันตแพทยศาสตร์ มหาวิทยาลัยนเรศวร การดำเนินโครงการสัญจรครั้งนี้เป็นบริการวิชาการทางทันตกรรมประกอบด้วย คณาจารย์ ๓ คน เจ้าหน้าที่ ๒ คน และนิสิตทันตแพทย์ ๕ คน

๑.๖.๔ โครงการเรียนรู้และฝึกปฏิบัติงานสร้างเสริมสุขภาพในชุมชน

คณะทันตแพทยศาสตร์ ภาควิชาทันตกรรมป้องกัน กลุ่มสาขาวิชาทันตกรรมชุมชน ได้จัดการเรียนการสอนในรายวิชาทันตกรรมชุมชน ๕ และเล็งเห็นความสำคัญการสร้างเสริมสุขภาพซึ่งเป็นวิธีการที่มีความสำคัญและมีประสิทธิภาพในการทำงานด้านการส่งเสริมและป้องกันของบุคลากรทางด้านสาธารณสุข จึงได้จัดโครงการแลกเปลี่ยนเรียนรู้และฝึกปฏิบัติงานสร้างเสริมสุขภาพในชุมชน เพื่อให้ นิสิตทันตแพทย์ได้เรียนรู้และฝึกปฏิบัติเกี่ยวกับการทำงานสร้างเสริมสุขภาพในชุมชน เข้าใจชุมชน สามารถร่วมกำหนดและแก้ไขปัญหาสุขภาพของชุมชนโดยอาศัยการมีส่วนร่วมของชุมชนได้ นิสิตทันตแพทย์สามารถคิด วิเคราะห์

และวางแผนการทำงานได้อย่างเหมาะสม สามารถนำความรู้ที่ได้จากการเรียนในวิชาทันตกรรมชุมชนมาประยุกต์ใช้ในการทำงานสร้างเสริมสุขภาพในชุมชนได้ โดยโครงการดำเนินการเมื่อเดือนพฤษภาคม ถึงเดือนมิถุนายน ๒๕๕๙ ซึ่งเป็นการฝึกปฏิบัติงานภาคสนาม โดยการแบ่งกลุ่มนิสิตทันตแพทย์ชั้นปีที่ ๕ ออกเป็น ๖ กลุ่ม เพื่อลงฝึกปฏิบัติงาน ณ ศูนย์พัฒนาเด็กเล็กในเขตพื้นที่ความรับผิดชอบขององค์การบริหารส่วนตำบลท่าทอง ศูนย์การศึกษาพิเศษ คณะครุศาสตร์ มหาวิทยาลัยราชภัฏพิบูลสงคราม และโรงเรียนวัดวังอิทก รวมทั้งสิ้นจำนวน ๒๔ ครั้ง

ตารางที่ ๓๐ แสดงผลการฝึกปฏิบัติงานของนิสิตทันตแพทย์ชั้นปีที่ ๕ ปีพุทธศักราช ๒๕๕๙

ว/ด/ป	สถานที่
๓๑ พ.ค. ๕๙ ๑-๓, ๖-๑๐ และ ๑๓-๑๕ มิ.ย.๕๙	นิสิตทันตแพทย์กลุ่มที่ ๑-๓ ออกฝึกปฏิบัติงานชุมชน ณ สถานที่ดังนี้ ๑. ศูนย์การศึกษาพิเศษ คณะครุศาสตร์ มหาวิทยาลัยราชภัฏพิบูลสงคราม ๒. ศูนย์พัฒนาเด็กเล็กเทศบาลตำบลท่าทอง ๓. โรงเรียนวัดวังอิทก
๒๐-๒๒, ๒๔ และ ๒๗-๒๙ มิ.ย.๕๙ ๔-๕, ๗-๘ และ ๑๑ ก.ค. ๕๙	นิสิตทันตแพทย์กลุ่มที่ ๔-๖ ออกฝึกปฏิบัติงานชุมชน ณ สถานที่ดังนี้ ๑. ศูนย์การศึกษาพิเศษ คณะครุศาสตร์ มหาวิทยาลัยราชภัฏพิบูลสงคราม ๒. ศูนย์พัฒนาเด็กเล็กเทศบาลตำบลท่าทอง ๓. ศูนย์พัฒนาเด็กเล็กวังอิทก

ในการปฏิบัติงาน นิสิตทันตแพทย์ได้มีการตรวจสุขภาพช่องปาก เก็บข้อมูลปัญหาสุขภาพของกลุ่มศึกษา และนำปัญหาสุขภาพของชุมชนในศูนย์พัฒนาเด็กเล็กแต่ละศูนย์ มาประชุมกลุ่มเพื่อคิด วิเคราะห์วางแผนการทำงานเพื่อแก้ไขปัญหาดังกล่าวร่วมกัน และได้ทดลองนำมาใช้เสนอแนวทางแก่ทางศูนย์พัฒนาเด็กเล็กเหล่านี้

๒. การให้บริการวิชาการความรู้

คณะทันตแพทยศาสตร์ ดำเนินกิจกรรมการให้บริการวิชาการความรู้ ในหลายรูปแบบ โดยใช้สื่อประชาสัมพันธ์หลายช่องทาง วัตถุประสงค์เพื่อให้ความรู้ทางวิชาการ ข้อมูลที่จำเป็น หรือประชาสัมพันธ์คณะฯ ให้เป็นที่รู้จักแก่ประชาชนทั่วไป อย่างทั่วถึง โดยแบ่งเป็นกิจกรรม ดังนี้

- ๒.๑ กิจกรรมให้บริการวิชาการความรู้ หรือเป็นสถาบันหลักของศูนย์การศึกษาต่อเนื่อง
- ๒.๒ กิจกรรมส่งเสริมให้บุคลากรเพิ่มศักยภาพทางวิชาการ
- ๒.๓ กิจกรรม/โครงการประชุมวิชาการ อบรม สัมมนาทางวิชาการ

๒.๑. ผลงานด้านการให้บริการวิชาการความรู้

๒.๑.๑ โครงการเผยแพร่ความรู้วิชาการแก่สังคม

โครงการเผยแพร่ความรู้ทางวิชาการแก่สังคม โดยจัดเป็นกิจกรรมจัดรายการวิทยุฟันทอล์ค ทุกวันจันทร์ เวลา ๑๘.๓๐-๑๙.๐๐ น. ณ สถานีวิทยุกระจายเสียงมหาวิทยาลัยนเรศวร คลื่นความถี่ มน. FM ๑๐๗.๒๕ MHz. การให้บริการบรรยายวิทยุฟันทอล์คย้อนหลัง ผ่านทางเว็บไซต์ โรงพยาบาลทันตกรรม (<http://www.info.dent.nu.ac.th/dentalHospital/index.php/๒๐๑๓-๐๖-๒๗-๐๔-๓๘-๓๓>)



ตารางที่ ๓๑ แสดงการจัดรายการวิทยุฟันทอล์ค ประจำปีงบประมาณ ๒๕๕๙

ว/ด/ป	ชื่อเรื่อง/ประเด็นการพูดคุย	ผู้จัดรายการ/ผู้เรียบเรียงเนื้อหา
๕ ต.ค. ๕๘	ข้อปฏิบัติตัวของคนไข้หลังจากได้รับฟันปลอมชนิดถอดได้	นางเจนตา บัวเทศ/ทพ.สันติภาพ เก่งธัญกิจ
๑๒ ต.ค. ๕๘	ข้อปฏิบัติตัวของคนไข้หลังจากได้รับฟันปลอมชนิดติดแน่น	นางเจนตา บัวเทศ/ทพ.สันติภาพ เก่งธัญกิจ
๑๙ ต.ค. ๕๘	ฟันหลอ ๑ ซี่นั้นควรจัดการกับช่องว่างนี้อย่างไร	นางเจนตา บัวเทศ/ทพญ.ปวีณา คงคอน

หมายเหตุ : ไม่มีการออกอากาศรายการฟันทอล์คตั้งแต่วันที่ ๒๖ ตุลาคม ๒๕๕๘ จนถึงปัจจุบัน เนื่องจากสถานีวิทยุกระจายเสียงมหาวิทยาลัยนเรศวร เกิดการขัดข้องทางเครื่องส่งวิทยุจึงไม่สามารถออกอากาศได้ และอยู่ระหว่างการซ่อมบำรุงการส่งกระจายเสียง

๒.๑.๒ กิจกรรมจัดรายการราชการพัฒนาประชาชนเป็นสุข ช่วงพบหมอฟัน

เป็นการประชาสัมพันธ์โรงพยาบาลทันตกรรม และเผยแพร่ข้อมูลทางวิชาการผ่านทางรายการราชการพัฒนาประชาชนเป็นสุข ช่วงพบหมอฟัน ทางสถานีวิทยุกระจายเสียงแห่งประเทศไทย จังหวัดพิษณุโลก คลื่นความถี่ FM ๙๔.๒๕ MHz. โดยเริ่มตั้งแต่เดือนมกราคม - ธันวาคม ๒๕๕๙ ทุกวันพุธสัปดาห์แรกของเดือน เวลา ๑๑.๐๐ - ๑๒.๐๐ นาฬิกา รายละเอียดดังต่อไปนี้

ตารางที่ ๓๒ แสดงการจัดรายการราชการพัฒนาประชาชนเป็นสุข ช่วงพบหมอฟัน ปีพุทธศักราช ๒๕๕๙

ว/ด/ป	ชื่อเรื่อง/ประเด็นการพูดคุย	ผู้จัดรายการ
๖ ม.ค. ๕๙	ทำไมต้อง x-ray ฟัน	ทพ.พีรพงศ์ วามะสิงห์ ทพญ.ชญัญญา นุช ธีรวงศ์
๓ ก.พ. ๕๙	Veneer การเคลือบฟันเซรามิกเพื่อความสวยงาม	อ.ทพญ.ดร.มยุรชัญญ์ พิพัฒภัสกร ทพ.ศิริส สังขปรีชา
๒ มี.ค. ๕๙	จัดฟันแฟชั่น	อ.ทพญ.ดร.กุลธิดา นันทยานนท์
๒๐ เม.ย. ๕๙	ภาวะข้อต่อขากรรไกรเสื่อมในผู้สูงอายุ	อ.ทพญ.ดร.จิตติมา พุ่มกลิ่น
๒๕ พ.ค. ๕๙	ทำไมต้องส่งตัดชิ้นเนื้อ	ทพ.พีรพงศ์ วามะสิงห์ ทพญ.ชญัญญา นุช ธีรวงศ์
๘ มิ.ย. ๕๙	งานทันตกรรมป้องกันในผู้ป่วยที่มีความเสี่ยงต่อโรคฟันผุ	อ.ทพญ.ดร.ธนิดา โพธิ์ดี
๖ ก.ค. ๕๙	การเลือกใช้ ดูแลและเก็บรักษาแปรงสีฟัน	อ.ทพญ.ดร.ศิริรัช วัชรานาด
๓ ส.ค. ๕๙	การจัดฟันร่วมกับการผ่าตัดกระดูกขากรรไกร	อ.ทพญ.รัชวรรณ ตันศลารักษ์
๗ ก.ย. ๕๙	การดูแลสุขภาพช่องปากในเด็ก	ทพ.วิชญ์ยุตม์ ศศิเมณฑล
๕ ต.ค.๕๙	การดูแลสุขภาพช่องปาก	อ.ทพ.ดร.วราวุธ โชติประกายเกียรติ
๒๑ พ.ย.๕๙	ที่มาของหน่วยทันตกรรมพระราชทานในพระบาทสมเด็จพระเจ้าอยู่หัว มหาวิทยาลัยนเรศวร	ทพ.ปิยชาติ ใจชุ่ม
๓๐ ธ.ค.๕๙	ถอนฟันแล้วทำให้เป็นบ้ำจริงหรือไม่	ทพญ.ชญัญญา นุช ธีรวงศ์

๒.๑.๓ กิจกรรมการประชาสัมพันธ์ความรู้ด้านทันตสุขภาพจากโรงพยาบาลทันตกรรม

ในปี พ.ศ.๒๕๕๙ คณะทันตแพทยศาสตร์ ดำเนินงานด้านการประชาสัมพันธ์เกี่ยวกับความรู้ด้านทันตสุขภาพ ดังนี้

๑. บอร์ดนิทรรศการความรู้ทางทันตสุขภาพบริเวณโถงสวนสุขภาพ รวมทั้งหมด ๖ บอร์ด แผ่นพับความรู้ทางทันตสุขภาพ ๕ เรื่อง ได้แก่

- รากฟันเทียม
- การรักษาคลองรากฟัน Root Canal Treatment
- ผู้ป่วยความดันโลหิตสูงทำฟันได้ไหม?
- โรงพยาบาลทันตกรรม ข้อมูลให้บริการทางทันตกรรม
- แนวทางการดูแลสุขภาพฟันลูกน้อย

๒. แผ่นป้ายไว้นิลสำหรับประชาสัมพันธ์ข้อมูลความรู้ทางวิชาการและข้อมูลเกี่ยวกับมาตรฐานของโรงพยาบาล (HA) จำนวน ๑๔ เรื่อง ได้แก่

- ๕ โรคที่มากับหน้าฝน
- โครงการ สูงวัย-ได้เร็ว
- โรคตับอักเสบ
- มีอาการแบบนี้ ทำฟันได้มั๊ย???
- EARLY WARNING SIGNS
- คำประกาศสิทธิและข้อพึงปฏิบัติของผู้ป่วย
- วิธีการถอด-ใส่ใบมีดอย่างถูกต้องและปลอดภัย
- โรคมือ-เท้า-ปาก (Hand-Foot-Mouth Disease : HFMD)
- ตรวจเช็คอาการ “โรคหลอดเลือดสมอง” (STROKE)
- ขั้นตอนการแจ้งเหตุผ่านหมายเลข ๑๖๖๙
- ๓P/๓C/PDCA กับการพัฒนาคุณภาพโรงพยาบาล
- โรคติดเชื้อไวรัสซิกาภัยเงียบจากยูงลาย
- เรื่องค่านิยมแนวคิด DENTISTRY

๓. บริการตอบคำถามสุขภาพช่องปากผ่านกระดานสนทนา website โรงพยาบาลทันตกรรม โดยมีประชาชนทั่วไปที่ส่งคำถามสุขภาพมาทางกระดานสนทนา จำนวน ๗๒ คน มีผู้เข้าชม website จำนวน ๑,๒๓๓ คน จำนวน ๑๓ เรื่อง ได้แก่

- การขูดหินปูน
- การจัดฟัน
- การผ่าตัดขากรรไกร, ผ่าตัดฟันคุด
- การอุดฟัน
- การรักษาโรคฟัน
- การเอกซเรย์ฟัน (x-ray)
- แผลในช่องปาก
- อายุการใช้งานรากฟันเทียม
- วิศวกรรมรักษา
- สิทธิ์การเบิกของลูกข้าราชการ
- สิทธิ์บัตรทอง



- ค่าใช้จ่ายการรักษาทางทันตกรรม
 - อาการข้างเคียง และคำถามทั่วไป
๔. บริการเกิดความรู้แก่ประชาชนผ่าน website โรงพยาบาลทันตกรรม จำนวน ๙ เรื่อง ได้แก่

ตารางที่ ๓๓ แสดงรายชื่อเรื่องเกิดความรู้ทางด้านทันตสุขภาพ

เดือน	คลินิก	ชื่อเรื่อง/ผู้เรียบเรียงเนื้อหา
ม.ค.๕๙	ทันตกรรมสำหรับเด็ก	การเตรียมตัวพาเด็กมาทำฟัน/อ.ทพญ.ฤดี สกุละรัชตะ
มี.ค.๕๙	ทันตกรรมจัดฟัน	รู้เท่าทัน...จัดฟันแฟชั่น/อ.ทพญ.ดร.กุลธิดา นันทยานนท์
เม.ย.๕๙	รังสีวิทยาช่องปาก	ทำไมจึงถูกถ่ายเอกซเรย์ซ้ำในตำแหน่งเดิม/ทพ.พีรพงศ์ วามะสิงห์
พ.ค.๕๙	วินิจฉัยโรคและเวชศาสตร์ช่องปาก	ทำไมต้องส่งตัดชิ้นเนื้อของรอยโรคในช่องปาก/ ทพญ.ชญัญญา ชีรวงศ์
ก.ค.๕๙	ปริทันตวิทยา	น้ำยาบ้วนปากมีประโยชน์จริงหรือไม่/ผศ.ทพญ.ดร.อิชยา เยี่ยมวัฒนา
ก.ย.๕๙	ศัลยศาสตร์ช่องปาก	เรารู้จักรากฟันเทียมกันดีกว่า/ทพญ.รัตจิต ตัณฑเสน
ต.ค.๕๙	คลินิกทันตกรรมหัตถการ	ฟันผุที่รากฟัน/อ.ทพญ.ดร.กรชนก วยัคฆานนท์
พ.ย.๕๙	คลินิกทันตกรรมบดเคี้ยว	ภาวะบาดเจ็บเหตุสบฟัน/ผศ.ทพญ.ดร.สดใส วิโรจนศักดิ์
ธ.ค.๕๙	หน่วยสร้างเสริมสุขภาพช่องปาก	สิทธิการรักษาทางทันตกรรมที่จัดให้โดยรัฐในประเทศไทย/อ.ทพญ.ดร.ทิพย์ฤทัย ประยูรวงษ์

๒.๑.๔ โครงการส่งเสริมวิชาการนิสิตทันตแพทย์ (การจัดนิทรรศการสัปดาห์วิทยาศาสตร์แห่งชาติ ครั้งที่ ๒๗)

คณะทันตแพทยศาสตร์จัดกิจกรรมส่งเสริมวิชาการของนิสิตทันตแพทย์ โดยร่วมจัดนิทรรศการ สัปดาห์วิทยาศาสตร์แห่งชาติครั้งที่ ๒๗ ในระหว่างวันที่ ๑๗-๑๙ สิงหาคม ๒๕๕๙ ณ คณะวิทยาศาสตร์ มหาวิทยาลัยนเรศวร โดยนิสิตทันตแพทย์ชั้นปีที่ ๑ หัวข้อในการจัดนิทรรศการครั้งนี้ คือ “จุดประกายความคิด พัฒนาชีวิต ด้วยวิทยาศาสตร์ สร้างเสริมชาติด้วยเทคโนโลยี สู่วิถีแห่งนวัตกรรม” โดยรูปแบบกิจกรรมเป็นการ สอนให้น้องแปร่งฟันอย่างถูกวิธี โดยมีผู้เข้าร่วมโครงการทั้งสิ้น ๒๐๕ คน (จากการตอบแบบสอบถาม) ประกอบด้วย อาจารย์ ๒ คน นิสิต ๓๐ คน ศิษย์เก่า ๒ คน และประชาชนทั่วไป ๑๗๑ คน

๒.๑.๕ โครงการพัฒนาทรัพยากรสารสนเทศ

โครงการมีวัตถุประสงค์เพื่อจัดหาหนังสือตำราเรียน วารสารทางวิชาการ ทั้งภาษาไทยและ ภาษาต่างประเทศในสาขาทันตแพทย์ เพื่อส่งเสริมและสนับสนุนระบบการเรียนการสอน การค้นคว้า เพื่อการ ศึกษาวิจัยของอาจารย์ เจ้าหน้าที่ และนิสิตทันตแพทย์ เพื่อให้เกิดความพร้อมของแหล่งข้อมูลทางวิชาการที่ ทันสมัย อันเป็นผลให้จัดการเรียนการสอนการสืบค้น และการศึกษาวิจัยเป็นไปอย่างมีประสิทธิภาพและ ประสิทธิภาพยิ่งขึ้นไป โดยแบ่งออกเป็น กิจกรรมย่อย ได้แก่

- กิจกรรมจัดวารสารทางวิชาการ หออ่านหนังสือได้ดำเนินกิจกรรม จัดซื้อวารสารทางวิชาการทั้งภาษาไทยและภาษาต่างประเทศประจำปี ๒๕๕๘ เพื่อส่งเสริมสนับสนุนการเรียนการสอน การศึกษาค้นคว้าวิจัย จำนวนทั้งสิ้น ๑๓ รายการ ดังนี้

๑. Community Dentistry and Oral Epidemiology
๒. European Journal of Orthodontics
๓. International Endodontic Journal
๔. Journal of Adhesive Dentistry
๕. Journal of Dental Research
๖. Journal of Oral Pathology and Medicine
๗. Journal of Oral & Facial Pain and Headache (ชื่อเดิม:Journal of Orofacial Pain)
๘. Journal of Prosthodontics
๙. Operative Dentistry
๑๐. Oral Diseases
๑๑. Oral and Maxillofacial Surgery Clinics of North America
๑๒. Periodontology ๒๐๐๐
๑๓. Pediatric Dentistry

- กิจกรรมจัดหากิจกรรมจัดหาหนังสือ ตำรา และสื่อโสตทัศนวัสดุ หออ่านหนังสือได้ดำเนินกิจกรรม จัดซื้อหนังสือ ตำรา สื่อโสตทัศนวัสดุ ทั้งภาษาไทยและภาษาต่างประเทศเพิ่มเติม เพื่อส่งเสริม สนับสนุนการเรียนการศึกษาค้นคว้าวิจัยของนิสิต อาจารย์ และเป็นแหล่งข้อมูลทางวิชาการแก่ทันตแพทย์ในเขตภาคเหนือตอนล่าง โดยได้จัดซื้อหนังสือ ตำรา ทั้งภาษาไทยและภาษาต่างประเทศประจำปี ๒๕๕๙ จำนวนทั้งสิ้น ๓๙ เล่ม สอดคล้องกับหลักสูตรที่มีเปิดการเรียนการสอน รายละเอียดดังนี้

๑. ภาควิชาชีววิทยาช่องปาก	จำนวน	๔	เล่ม
๒. ภาควิชาทันตกรรมป้องกัน	จำนวน	๑๖	เล่ม
๓. ภาควิชาทันตกรรมบูรณะ	จำนวน	๑๑	เล่ม
๔. ภาควิชาทันตกรรมวินิจฉัย	จำนวน	๕	เล่ม
๕. ภาควิชาศัลยศาสตร์ช่องปาก	จำนวน	๓	เล่ม

๒.๑.๖ เป็นสถาบันหลักของศูนย์การศึกษาต่อเนื่อง

คณะทันตแพทยศาสตร์ มหาวิทยาลัยนเรศวร ดำเนินกิจกรรมจัดซื้อวารสารทางวิชาการทั้งภาษาไทยและภาษาต่างประเทศเพื่อส่งเสริมสนับสนุนการเรียนการสอน การศึกษาค้นคว้าวิจัย ประจำปีงบประมาณ ๒๕๕๙ จำนวนทั้งสิ้น ๑๓ รายการ และดำเนินกิจกรรมจัดซื้อหนังสือ ตำรา สื่อโสตทัศนวัสดุ ทั้งภาษาไทยและภาษาต่างประเทศเพิ่มเติม เพื่อส่งเสริม สนับสนุนการเรียนการศึกษาค้นคว้าวิจัยของนิสิต อาจารย์ และเจ้าหน้าที่ และเป็นแหล่งข้อมูลทางวิชาการแก่ทันตแพทย์ในเขตภาคเหนือตอนล่าง โดยได้จัดซื้อหนังสือ ตำรา ทั้งภาษาไทยและภาษาต่างประเทศ ประจำปีงบประมาณ ๒๕๕๙ จำนวนทั้งสิ้น ๓๙ เล่ม และดำเนินการจัดซื้อเป็นประจำต่อเนื่องทุกปี

หออ่านหนังสือ คณะทันตแพทยศาสตร์ มหาวิทยาลัยนเรศวร ได้เปิดให้บริการในเวลาราชการตั้งแต่เวลา ๐๘.๓๐ - ๑๖.๓๐ นาฬิกา และนอกเวลาราชการ ๑๖.๓๕ - ๒๐.๓๕ นาฬิกา โดยมีผู้เข้าใช้บริการได้แก่ คณาจารย์ นิสิตทันตแพทย์ เจ้าหน้าที่ และบุคคลทั่วไป รายละเอียดดังต่อไปนี้



ตารางที่ ๓๔ แสดงการสรุปจำนวนสถิติผู้ผ่านเข้า-ออกห้องอ่านหนังสือแต่ละเดือน ปีพุทธศักราช ๒๕๕๙

เดือน	จำนวนครั้งที่เข้าใช้บริการ ในเวลาราชการ	จำนวนครั้งที่เข้าใช้บริการ นอกเวลาราชการ
มกราคม ๒๕๕๙	๔,๗๔๙	เครื่องนับจำนวนผู้เข้าออกขัดข้อง
กุมภาพันธ์ ๒๕๕๙	๑,๑๐๒	๒๒ ม.ค.-๑๙ ก.พ.
มีนาคม ๒๕๕๙	๕,๕๕๗	๑,๖๑๕
เมษายน ๒๕๕๙	๔,๐๗๓	๑,๐๖๓
พฤษภาคม ๒๕๕๙	๓,๙๘๔	งดให้บริการช่วงปิดเทอม ๑๐ พ.ค. - ๒๒ ก.ค.
มิถุนายน ๒๕๕๙	๔,๘๖๖	
กรกฎาคม ๒๕๕๙	๓,๙๓๗	
สิงหาคม ๒๕๕๙	๕,๗๒๒	๑,๕๓๕
กันยายน ๒๕๕๙	๓,๙๕๖	๙๗๑
ตุลาคม ๒๕๕๙	๘๑๑๘๔	๘๑,๐๖๕
พฤศจิกายน ๒๕๕๙	๒๘๗๐๘	๔๔,๘๗๙
ธันวาคม ๒๕๕๙	๕๐๖๙๙	๔๘,๖๐๒
รวมทั้งสิ้น	๕๑,๘๖๗	๙,๒๗๗

หมายเหตุ : เครื่องนับจำนวนมีปัญหาการบันทึกจำนวนผู้ผ่านเข้า-ออกห้องอ่านหนังสือตั้งแต่เดือน ตุลาคม - ธันวาคม ๒๕๕๙

ตารางที่ ๓๕ แสดงการสรุปจำนวนผู้ใช้บริการยืม-คืนหนังสือ และวารสารทางวิชาการ ปีพุทธศักราช ๒๕๕๙

เดือน	จำนวนผู้ใช้บริการยืมคืนหนังสือ (รายการ)	จำนวนผู้ใช้บริการยืมคืนวารสาร ทางวิชาการ (รายการ)
มกราคม ๒๕๕๙	๒๐๑	๒
กุมภาพันธ์ ๒๕๕๙	๒๔๘	๐
มีนาคม ๒๕๕๙	๒๕๓	๑
เมษายน ๒๕๕๙	๑๓๘	๐
พฤษภาคม ๒๕๕๙	๙๐	๐
มิถุนายน ๒๕๕๙	๑๐๔	๒
กรกฎาคม ๒๕๕๙	๑๒๓	๑
สิงหาคม ๒๕๕๙	๓๐๒	๓
กันยายน ๒๕๕๙	๒๙๕	๑
ตุลาคม ๒๕๕๙	๒๗๘	-
พฤศจิกายน ๒๕๕๙	๒๓๔	-
ธันวาคม ๒๕๕๙	๑๗๒	๔
รวมทั้งสิ้น	๒,๔๓๘	๑๔

คณะทันตแพทยศาสตร์ มหาวิทยาลัยนเรศวรจัดโครงการที่คิดคะแนนศึกษาต่อเนื่อง จำนวน ๔ ครั้ง ดังนี้

๑. โครงการอบรมวิชาการ หัวข้อเรื่อง “Implant Treatment in Anterior vs Posterior Zone with Strauman Dental Implant System. ดำเนินการเมื่อ ๑๙ พฤษภาคม ๒๕๕๙ ณ ห้องประชุมชั้น ๒ (DT ๓๒๒๗) อาคารโรงพยาบาลทันตกรรม คณะทันตแพทยศาสตร์ มหาวิทยาลัยนเรศวร

๒. โครงการสัมมนาเชิงวิชาการ และการนำเสนอผลงาน (ในเขตพื้นที่ภาคเหนือตอนล่าง) เรื่อง Problem solving in common oral disease ดำเนินการเมื่อ ๑๐ มิถุนายน ๒๕๕๙ ณ ห้องประชุมชั้น ๒ (DT ๓๒๒๗) อาคารโรงพยาบาลทันตกรรม คณะทันตแพทยศาสตร์ มหาวิทยาลัยนเรศวร

๓. การประชุมวิชาการทางทันตกรรมบูรณะ ๑๑ เรื่อง “Basic Occlusion Concept : Don’t miss the key point” ดำเนินการเมื่อ ๒๐ มิถุนายน ๒๕๕๙ ณ ห้องประชุมชั้น ๒ (DT ๓๒๒๗) อาคารโรงพยาบาลทันตกรรม คณะทันตแพทยศาสตร์ มหาวิทยาลัยนเรศวร

๔. ประชุมวิชาการทางทันตกรรมป้องกัน “การจัดอบรมเพื่อเตรียมความพร้อม และเพิ่มพูนทักษะในการให้บริการแก่ผู้ป่วยสูงอายุ” ดำเนินการเมื่อ ๒๗ พฤษภาคม ๒๕๕๙ ณ ห้องประชุมชั้น ๒ (DT ๓๒๒๗) อาคารโรงพยาบาลทันตกรรม คณะทันตแพทยศาสตร์ มหาวิทยาลัยนเรศวร

๒.๑.๗ โครงการประชาสัมพันธ์การบริการวิชาการสู่สังคม คณะทันตแพทยศาสตร์

คณะทันตแพทยศาสตร์ ได้ดำเนินการจัดทำจุลสารของคณะฯ “จดหมายข่าว ทันตะ มอนอ” ปีละ ๖ ฉบับ ตีพิมพ์ข่าว ๒ เดือน ต่อ ๑ ฉบับ ได้แก่

- | | |
|-------------------------------------|---------------------|
| ๑. จดหมายข่าว ทันตะ มอนอ ฉบับที่ ๑๙ | เดือนมกราคม ๒๕๕๙ |
| ๒. จดหมายข่าว ทันตะ มอนอ ฉบับที่ ๒๐ | เดือนมีนาคม ๒๕๕๙ |
| ๓. จดหมายข่าว ทันตะ มอนอ ฉบับที่ ๒๑ | เดือนพฤษภาคม ๒๕๕๙ |
| ๔. จดหมายข่าว ทันตะ มอนอ ฉบับที่ ๒๒ | เดือนกรกฎาคม ๒๕๕๙ |
| ๕. จดหมายข่าว ทันตะ มอนอ ฉบับที่ ๒๓ | เดือนกันยายน ๒๕๕๙ |
| ๖. จดหมายข่าว ทันตะ มอนอ ฉบับที่ ๒๔ | เดือนพฤศจิกายน ๒๕๕๙ |



๒.๒ สนับสนุนบุคลากรของคณะฯ เข้าร่วมประชุมวิชาการระดับชาติผู้บริหารองค์กรผู้บริหารคณะทันตแพทยศาสตร์แห่งประเทศไทย (อ.บ.ท.ท.) เป็นประจำทุกปี

ตารางที่ ๓๒ ประชุมวิชาการระดับชาติผู้บริหารองค์กรผู้บริหาร
คณะทันตแพทยศาสตร์แห่งประเทศไทย (อ.บ.ท.ท.)

วัน/เดือน/ปี	สถานที่	รายนามคณาจารย์ที่เข้าร่วมการประชุม อ.บ.ท.ท.
๒๕-๒๗ ก.ค. ๕๙	การประชุมวิชาการและเสนอผลงานวิจัย สาขาทันตแพทยศาสตร์ อ.บ.ท.ท. ครั้งที่ ๑๔ ในหัวข้อเรื่อง “Innovative Challenges in Dental Research” จัดโดย คณะทันต แพทยศาสตร์มหิดล ณ เดอะกรีนเนอรัรี รีสอร์ท เขาใหญ่ จังหวัดนครราชสีมา	<p>รายชื่อผู้นำเสนอผลงานแบบบรรยาย</p> <ul style="list-style-type: none"> - อ.ทพ.ดร.เจษฎา ผลาสุข - อ.ทพญ.ดร.ทิพย์ฤทัย ประยูรวงษ์ - อ.ทพ.ดร.วราวุธ โชติประกายเกียรติ <p>รายชื่อผู้นำเสนอผลงานแบบโปสเตอร์</p> <ul style="list-style-type: none"> - ทพ.อภิวัฒน์ เศรษฐสุภพนา - ทพ.อุดม ศศิกรวงศ์ - ทพ.วิธวัช วงศ์สมุทร <p>รายชื่อผู้เข้าร่วมประชุมวิชาการ</p> <ul style="list-style-type: none"> - ผศ.ทพญ.ดร.พีรยา ภูอภิชาติดำรง - ผศ.ทพญ.ดร.รุ่งอรุณ เกรียงไกร - ผศ.ทพญ.ดร.สดใส วิโรจนศักดิ์ - ผศ.ทพญ.ดร.วีรญา ตันทนาภรณ์กุล - อ.ดร.จันทร์ทิภา จบศรี - อ.ทพ.ดร.ชายแดน อินต๊ะปา - ผศ.ทพ.ดร.ภัชรพล สำเนียง - อ.ทพ.รณยุทธ์ ชาญสมานี

๒.๓ โครงการจัดประชุม/อบรม/สัมมนาเชิงปฏิบัติการความรู้ทางทันตแพทย์

คณะทันตแพทยศาสตร์ ได้ดำเนินการจัดโครงการจัดประชุม/อบรม/สัมมนาเชิงปฏิบัติการความรู้ทางทันตแพทย์เพื่อเพิ่มพูนทักษะในวิชาการทันตแพทย์ ซึ่งเป็นพื้นฐานในการประกอบวิชาชีพ เพื่อให้สามารถนำความรู้ที่ได้มาประยุกต์ใช้ในวิชาชีพได้อย่างเหมาะสม ประจำปี พ.ศ. ๒๕๕๙ ดังตารางต่อไปนี้



ตารางที่ ๓๗ โครงการจัดประชุม/อบรม/สัมมนาเชิงปฏิบัติการความรู้ทางทันตแพทย์ ปีพุทธศักราช ๒๕๕๙

กิจกรรม	หน่วยงานที่รับผิดชอบ	กลุ่มเป้าหมาย	ระยะเวลาจัดกิจกรรม	จำนวนผู้เข้าร่วม (คน)	งบประมาณ	แหล่งที่มาของงบประมาณ
๑. โครงการประชุมวิชาการเพื่อพัฒนาวิชาการภาควิชาทันตกรรมบูรณะ (แบ่งออกเป็น ๓ กิจกรรมย่อย) ดังนี้	คณะทันตแพทยศาสตร์และภาควิชาทันตกรรมบูรณะ	คณาจารย์ นิสิต เจ้าหน้าที่ และทันตแพทย์ทั่วไป	มิ.ย. – ก.ค.๕๙	๒๓๓ คน	๓๐,๐๐๐	งบประมาณแผ่นดิน งบประมาณรายได้
๑.๑ กิจกรรมที่ ๑ ประชุมวิชาการทางทันตกรรมบูรณะครั้งที่ ๑๑ เรื่อง “Basic Occlusion Concept : Don’t miss the key points”	คณะทันตแพทยศาสตร์และภาควิชาทันตกรรมบูรณะ	คณาจารย์ นิสิต เจ้าหน้าที่ และทันตแพทย์ทั่วไป	๒๐ มิ.ย.๕๙	๑๑๙ คน	๓๐,๐๐๐	งบประมาณแผ่นดิน
๑.๒ กิจกรรมที่ ๒ สัมมนาวัสดุทางทันตกรรมร่วมสมัย เรื่อง “Endo ไม่ยากสักนิดเพียงคิดใช้ Rotary”	คณะทันตแพทยศาสตร์และภาควิชาทันตกรรมบูรณะ	คณาจารย์ นิสิต เจ้าหน้าที่ และทันตแพทย์ทั่วไป	๑๕ ก.ค.๕๙	๖๙ คน	-	-
๑.๓ กิจกรรมที่ ๓ สัมมนาวิชาการเพื่อการพัฒนาความรู้ทางทันตกรรมประดิษฐ์สำหรับอาจารย์ใหม่	คณะทันตแพทยศาสตร์และภาควิชาทันตกรรมบูรณะ	คณาจารย์ เจ้าหน้าที่	๒๑ มิ.ย.๕๙	๒๕ คน	-	-
๒. โครงการสัมมนาเชิงปฏิบัติการภาควิชาทันตกรรมบูรณะ (แบ่งออกเป็น ๓ กิจกรรมย่อย)	คณะทันตแพทยศาสตร์และภาควิชาทันตกรรมบูรณะ	คณาจารย์ เจ้าหน้าที่ และนิสิตทันตแพทย์	ก.ค. ๕๙	๑๖๔ คน	๙,๐๐๐ ๑๙,๔๐๐	งบประมาณแผ่นดิน งบประมาณรายได้
๒.๑ กิจกรรมแลกเปลี่ยนเรียนรู้ภาควิชาทันตกรรมบูรณะ	คณะทันตแพทยศาสตร์และภาควิชาทันตกรรมบูรณะ	คณาจารย์ และเจ้าหน้าที่	๔ ก.ค.๕๙	๒๕ คน	-	-
๒.๒ กิจกรรมสัมมนาวิชาการ เรื่อง “Minimal Intervention Dentistry”	คณะทันตแพทยศาสตร์และภาควิชาทันตกรรมบูรณะ	คณาจารย์ เจ้าหน้าที่ และนิสิตทันตแพทย์	๑๒ ก.ค.๕๙	๗๖ คน	-	-
๒.๓ กิจกรรมประชุมเชิงปฏิบัติการทางทันตกรรมบูรณะ เรื่อง “รู้จักกับ NiTi Rotary files”	คณะทันตแพทยศาสตร์และภาควิชาทันตกรรมบูรณะ	คณาจารย์ เจ้าหน้าที่ และนิสิตทันตแพทย์	๑๔ ก.ค.๕๙	๕๖ คน	-	-

ตารางที่ ๓๗ โครงการจัดประชุม/อบรม/สัมมนาเชิงปฏิบัติการความรู้ทางทันตแพทย์ ปีพุทธศักราช ๒๕๕๙ (ต่อ)

กิจกรรม	หน่วยงานที่รับผิดชอบ	กลุ่มเป้าหมาย	ระยะเวลาจัดกิจกรรม	จำนวนผู้เข้าร่วม (คน)	งบประมาณ	แหล่งที่มาของงบประมาณ
๓.โครงการสำรวจเพื่อคุณภาพชีวิตที่ดีขึ้น สำหรับผู้ป่วยปากแหว่งเพดานโหว่ (Mobile Project for better quality of life among patients with cleft lip and palate)	คณะทันตแพทยศาสตร์และภาควิชาทันตกรรมบูรณะ	คณาจารย์ เจ้าหน้าที่ และนิสิตทันตแพทย์ และทันตแพทย์ทั่วไป จากหน่วยงานภายนอก	๑๑ พ.ค.๕๘	๒๖ คน	๑๒,๐๐๐	งบประมาณแผ่นดิน
๔. โครงการฝึกปฏิบัติงานและแลกเปลี่ยนเรียนรู้การทำงานเสริมสร้างสุขภาพในชุมชน	คณะทันตแพทยศาสตร์และภาควิชาทันตกรรมป้องกัน	คณาจารย์และนิสิตทันตแพทย์และผู้เข้าร่วมจากหน่วยงานภายนอก	๕ ส.ค.๕๙	๗๙ คน	๙๗,๔๓๐	งบประมาณแผ่นดิน
๕. โครงการสัมมนาเชิงวิชาการ และการนำเสนอผลงาน (ในเขตภาคเหนือตอนล่าง) เรื่อง “ Problem solving in Common Oral disease”	คณะทันตแพทยศาสตร์และภาควิชาวินิจฉัยเวชศาสตร์ช่องปาก	คณาจารย์ เจ้าหน้าที่ นิสิตทันตแพทย์ และทันตแพทย์ทั่วไปจากหน่วยงานภายนอก	๑๐ มิ.ย.๕๙	๘๙ คน	๓๐,๐๐๐	งบประมาณแผ่นดิน
๖. โครงการสนับสนุนการรับบริการทางทันตกรรมในผู้สูงอายุ โดยแบ่งเป็นกิจกรรมย่อย ๔ กิจกรรม โดยมีกิจกรรมที่เป็นกิจกรรมอบรม ๑ กิจกรรม ได้แก่ ๖.๑ กิจกรรมการจัดอบรมบุคลากร และนิสิตที่ให้การรักษาเพื่อเตรียมความพร้อม และเพิ่มพูนทักษะในการให้การรักษาผู้ป่วยสูงอายุ/ผู้ป่วยที่มีข้อจำกัดในการเคลื่อนไหว	คณะทันตแพทยศาสตร์และโรงพยาบาลทันตกรรม	คณาจารย์ เจ้าหน้าที่ นิสิตทันตแพทย์ และทันตแพทย์ทั่วไปจากหน่วยงานภายนอก	๒๗ พ.ค.๕๙	๕๗ คน	๖,๕๒๐	งบประมาณแผ่นดิน





ตารางที่ ๓๘ โครงการ/กิจกรรมการฝึกอบรมบุคลากรสายวิชาการ สายสนับสนุน เพื่อเพิ่มประสิทธิภาพการให้บริการวิชาการสู่สังคม ปีพุทธศักราช ๒๕๕๙

กิจกรรม	หน่วยงานที่รับผิดชอบ	กลุ่มเป้าหมาย	ระยะเวลาจัดกิจกรรม	จำนวนผู้เข้าร่วม (คน)	งบประมาณ	แหล่งที่มาของงบประมาณ
๑. โครงการอบรมพัฒนางานด้านมาตรฐานโรงพยาบาล ๔ (แบ่งเป็นกิจกรรมย่อย ๕ กิจกรรม)	โรงพยาบาลทันตกรรม คณะทันตแพทยศาสตร์	คณาจารย์ เจ้าหน้าที่ และนิสิตทันตแพทย์	ม.ค.-ธ.ค.๕๙	-	๘๐,๑๕๐ ๒,๐๐๐	งบประมาณแผ่นดิน งบประมาณรายได้
๑.๑ กิจกรรมการพัฒนาระบบงานโรงพยาบาล ได้แก่ ๑.๑.๑ การอบรมความรู้ด้านการพัฒนาคุณภาพมาตรฐานสำหรับบุคลากรใหม่	โรงพยาบาลทันตกรรม คณะทันตแพทยศาสตร์	คณาจารย์ เจ้าหน้าที่	๑๒ ม.ค.๕๙	๒๕ คน	-	-
๑.๑.๒ การอบรมแจ้งสิทธิที่ผู้ป่วยพึงได้รับการรักษา	โรงพยาบาลทันตกรรม คณะทันตแพทยศาสตร์	เจ้าหน้าที่ และ นิสิตทันตแพทย์	๑๒ พ.ค.๕๙	๑๖๖ คน	๑,๕๐๐	งบประมาณแผ่นดิน
๑.๑.๓ HA Walk Rally มุ่งสู่คุณภาพบริการ	โรงพยาบาลทันตกรรม คณะทันตแพทยศาสตร์	คณาจารย์ เจ้าหน้าที่ และนิสิตทันตแพทย์	๒๓ ธ.ค.๕๙	๑๗๑ คน	๑๔,๐๐๐	งบประมาณแผ่นดิน
๑.๒ กิจกรรมการพัฒนาระบบฐานข้อมูลโรงพยาบาล ได้แก่ ๑.๒.๑ การปรับปรุงและพัฒนาระบบเวชระเบียนและระบบซ่อมครุภัณฑ์	โรงพยาบาลทันตกรรม คณะทันตแพทยศาสตร์	เจ้าหน้าที่	๒๔ พ.ค.๕๙	๓๖ คน	๑,๐๕๐	งบประมาณแผ่นดิน
๑.๒.๒ การพัฒนาระบบจองยูนิตออนไลน์สำหรับคลินิกวิทยาเอนโดคอนต์	โรงพยาบาลทันตกรรม คณะทันตแพทยศาสตร์	คณาจารย์ เจ้าหน้าที่ และนิสิตทันตแพทย์	๒๖ พ.ค.๕๙	๓๕ คน	-	-
๑.๓ กิจกรรมการพัฒนาระบบและแนวทางการปราศจากเชื้อ ๑.๓.๑ การอบรมการปราศจากเชื้อ เพื่อเพิ่มความปลอดภัยในการให้บริการ	โรงพยาบาลทันตกรรม คณะทันตแพทยศาสตร์	คณาจารย์ และเจ้าหน้าที่	๒๕ พ.ค.๕๙	๔๗ คน	๑๕,๒๐๐ ๑,๐๐๐	งบประมาณแผ่นดิน งบประมาณรายได้
๑.๓.๒ วิเคราะห์และสร้างแนวทาง การทำงาน และพัฒนาระบบการป้องกันการติดเชื้อ	โรงพยาบาลทันตกรรม คณะทันตแพทยศาสตร์	คณาจารย์ และเจ้าหน้าที่	๑๐ มิ.ย.๕๙	๖๓ คน	๕,๖๐๐	งบประมาณแผ่นดิน

ตารางที่ ๓๔ โครงการ/กิจกรรมการฝึกอบรมบุคลากรสายวิชาการ สายสนับสนุน เพื่อเพิ่มประสิทธิภาพการให้บริการวิชาการสู่สังคม ปีพุทธศักราช ๒๕๕๙ (ต่อ)

กิจกรรม	หน่วยงานที่รับผิดชอบ	กลุ่มเป้าหมาย	ระยะเวลาจัดกิจกรรม	จำนวนผู้เข้าร่วม (คน)	งบประมาณ	แหล่งที่มาของงบประมาณ
๑.๔ กิจกรรมการพัฒนาศักยภาพขององค์กร และการพัฒนาองค์ความรู้อย่างต่อเนื่อง	โรงพยาบาลทันตกรรม คณะทันตแพทยศาสตร์	คณาจารย์ และเจ้าหน้าที่	๓๑ พ.ค.๕๙	๓๘ คน	๒๐,๘๐๐ ๑,๐๐๐	งบประมาณแผ่นดิน งบประมาณรายได้
๑.๕ กิจกรรมการอบรมพัฒนาบุคลากรด้านระบบการจัดการยาในโรงพยาบาลทันตกรรม	โรงพยาบาลทันตกรรม คณะทันตแพทยศาสตร์	คณาจารย์ และเจ้าหน้าที่	๓ มิ.ย.๕๙	๒๐๓ คน	๗,๐๐๐	งบประมาณแผ่นดิน
๒. โครงการอบรมเชิงปฏิบัติการ เรื่อง การช่วยเหลือผู้ป่วยในภาวะเจ็บป่วยฉุกเฉิน	โรงพยาบาลทันตกรรม คณะทันตแพทยศาสตร์	คณาจารย์ เจ้าหน้าที่ และนิสิตทันตแพทย์	๑๑ พ.ค.๕๙	๒๘๒ คน	๔๕,๐๐๐	งบประมาณแผ่นดิน
๓. โครงการอบรมเชิงปฏิบัติการ เรื่อง การซ่อมหนีไฟในคณะทันตแพทยศาสตร์และโรงพยาบาลทันตกรรม ๒	โรงพยาบาลทันตกรรม คณะทันตแพทยศาสตร์	คณาจารย์ เจ้าหน้าที่ และนิสิตทันตแพทย์	๑๐ พ.ค.๕๙	๓๘๕ คน	๒๗,๓๕๐	งบประมาณแผ่นดิน
๔. โครงการอบรมวิชาการแก่บุคลากรสายสนับสนุน เรื่อง การพัฒนาสมรรถนะของบุคลากรสายสนับสนุน ๒	โรงพยาบาลทันตกรรม คณะทันตแพทยศาสตร์	เจ้าหน้าที่	๗ มิ.ย.๕๙	๕๘ คน	๑๔,๐๐๐ ๕๐๐	งบประมาณแผ่นดิน งบประมาณรายได้
๕. โครงการสัมมนาเชิงปฏิบัติการ เรื่อง การพัฒนาทักษะการทำงานและแลกเปลี่ยนเรียนรู้ระหว่างคลินิกสำหรับผู้ปฏิบัติงานทันตกรรม	โรงพยาบาลทันตกรรม คณะทันตแพทยศาสตร์	คณาจารย์ และเจ้าหน้าที่	๒๓ พ.ค.๕๙	๕๑ คน	๗,๐๐๐	งบประมาณแผ่นดิน
๖. โครงการอบรมพัฒนาคุณภาพการทำงานในคลินิกทันตกรรมนอกเวลาราชการ แบ่งเป็น ๒ ครั้ง ได้แก่ ๖.๑ กิจกรรมสัมมนาเชิงปฏิบัติการเรื่อง การประหยัดงบประมาณในคลินิกนอกเวลาราชการ ๖.๒ กิจกรรมสัมมนาเชิงปฏิบัติการเรื่อง การปรับปรุงคุณภาพการทำงานในคลินิกนอกเวลาราชการ	โรงพยาบาลทันตกรรม คณะทันตแพทยศาสตร์ โรงพยาบาลทันตกรรม คณะทันตแพทยศาสตร์	คณาจารย์ และเจ้าหน้าที่ คณาจารย์ และเจ้าหน้าที่	๒๖ เม.ย.๕๙ ๒๑ ธ.ค.๕๙	๕๕ คน ๘๒ คน	๘,๘๐๐ ๗,๐๐๐	งบประมาณรายได้ งบประมาณรายได้





ตารางที่ ๓๘ โครงการ/กิจกรรมการฝึกอบรมบุคลากรสายวิชาการ สายสนับสนุน เพื่อเพิ่มประสิทธิภาพการให้บริการวิชาการสู่สังคม ปีพุทธศักราช ๒๕๕๙ (ต่อ)

กิจกรรม	หน่วยงานที่รับผิดชอบ	กลุ่มเป้าหมาย	ระยะเวลาจัดกิจกรรม	จำนวนผู้เข้าร่วม (คน)	งบประมาณ	แหล่งที่มาของงบประมาณ
๗. โครงการเตรียมความพร้อมนิสิตในบทบาทและการให้บริการในโรงพยาบาลทันตกรรม	โรงพยาบาลทันตกรรม คณะทันตแพทยศาสตร์	คณาจารย์ และ นิสิตทันตแพทย์	๒๑ มี.ค.๕๙	๖๗ คน	๑,๒๐๐	งบประมาณแผ่นดิน
๘. โครงการอบรมเชิงปฏิบัติการเรื่อง การฝึกซ้อม/จำลองสถานการณ์ในการช่วยฟื้นคืนชีพเบื้องต้น	โรงพยาบาลทันตกรรม คณะทันตแพทยศาสตร์	คณาจารย์ และ เจ้าหน้าที่	๑๒ มี.ค.๕๙ ๑๙ เม.ย.๕๙	๖๕ คน ๖๐ คน	- -	- -
๙.โครงการพัฒนาระบบสารสนเทศและฐานข้อมูลเพื่อการตัดสินใจและการพัฒนาความรู้ด้านคอมพิวเตอร์	โรงพยาบาลทันตกรรม คณะทันตแพทยศาสตร์	คณาจารย์ และ เจ้าหน้าที่	๒๘ เม.ย.๕๙ ๒๓ มี.ย.๕๙	๔๐ คน ๔๐ คน	๓,๖๐๐ ๘๐๐	งบประมาณแผ่นดิน งบประมาณแผ่นดิน
๑๐. โครงการอบรมพัฒนาบุคลากรสายวิชาการ คณะทันตแพทยศาสตร์ แบ่งเป็น ๒ กิจกรรมย่อย ได้แก่	โรงพยาบาลทันตกรรม คณะทันตแพทยศาสตร์	คณาจารย์ เจ้าหน้าที่ และนิสิตทันตแพทย์	มี.ย. - ก.ค. ๕๙	๑๔๘ คน	๒๐,๐๐๐	งบประมาณแผ่นดิน
๑๐.๑ กิจกรรมอบรมพัฒนาศักยภาพทางวิชาการ หัวข้อ เรื่อง “ การสอบรูปแบบ Objective Clinical Examination (OSCE)	โรงพยาบาลทันตกรรม คณะทันตแพทยศาสตร์	คณาจารย์ และ นิสิตทันตแพทย์	๓๐ มี.ย. - ๑ ก.ค. ๕๙	๘๒ คน	-	-
๑๐.๒ กิจกรรมอบรมพัฒนาอาจารย์ที่ปรึกษานิสิตทันตแพทย์	โรงพยาบาลทันตกรรม คณะทันตแพทยศาสตร์	คณาจารย์ และ เจ้าหน้าที่	๘ ก.ค.๒๕๕๙	๖๖ คน	-	-

ตารางที่ ๓๙ การเผยแพร่ความรู้ทางวิชาการจากการได้รับเชิญเป็นวิทยากรระดับชาติ และนานาชาติ ปีพุทธศักราช ๒๕๕๙

ครั้งที่	วัน/เดือน/ปี	สถานที่	หัวข้อการบรรยาย	รายนามอาจารย์
๑	๑๓ ก.พ.๕๙	ศูนย์พัฒนาเด็กเล็กวัดสว่างอารมณ์	วิทยากรโครงการเด็กเล็กฟันสวย ยิ้มใส จิตใจเรีงร่า	อ.ทพญ.ดร.ธนิดา โพธิ์ดี อ.ทพญ.พรสุดา หน่อไชย
๒	๔ มี.ค.๕๙	โรงพยาบาลอุดรดิตถ์ จังหวัดอุดรดิตถ์	วิทยากรประชุมวิชาการ เรื่อง “การช่วยเหลือข้างแก้อี้ และการดูแลรักษาญาติทันต กรรมให้กับทันตบุคลากรของเครือข่ายโรงพยาบาลในจังหวัดอุดรดิตถ์	อ.ทพญ.ดร.ณัฐธิดา ชะรัตรัมย์ ทพ.ธีรพันธ์ นราแก้ว ทพญ.ณิรญา ก้อนสมบัติ
๓	๑๒ มิ.ย.๕๙	บัณฑิตวิทยาลัย มหาวิทยาลัยศรีนครินทรวิโรฒ	วิทยากรบรรยายหัวข้อเรื่อง “รูปแบบ ๑๐ การวิจัยผสมผสานวิธี (Mixed Methods Research)”	อ.ทพญ.ดร.จุฑารัตน์ ฉิมเรือง
๔	๔ ส.ค.๕๙	โรงแรมเดอะ แลนมาร์ค กรุงเทพฯ	วิทยากรประชุมวิชาการ สมาคมปริทันตวิทยาแห่งประเทศไทย “Solve the X(P)-file” และประชุมใหญ่สามัญประจำปี ๒๕๕๙ หัวข้อเรื่อง “Does Treatment of Periodontal Disease Influence Systemic Disease?”	ผศ.ทพ.ดร.ไพพลย์ จิตประเสริฐวงศ์
๕	๘ ส.ค.๕๙	ห้องบรรยาย ๒/๑ ชั้น ๒ สถาบันทันตกรรม	วิทยากรบรรยายในหมวดวิชาการทันตกรรมหัตถการ หัวข้อเรื่อง “Cariology”	อ.ทพญ.ดร.กรชนก วยัคฆานนท์
๖	๙ ก.ย.๕๙	ณ ห้องประชุมเอกาทศรถ ๑ และ ๒ ชั้น ๓ อาคารสิรินธร โรงพยาบาลมหาวิทยาลัยนเรศวร	วิทยากรโครงการ “ค่ายกิจกรรมสำหรับเด็ก โรคหัวใจพิการแต่กำเนิด Congenital Heart Disease –CHD Camp” บรรยายเรื่อง การดูแลสุขภาพช่องปาก และการเลือกรับประทานอาหารที่มีประโยชน์สำหรับผู้ป่วยเด็กที่ผู้ปกครองควรรู้	อ.ทพญ.ฤดี สกุลรัชตะ
๗	๑๔ ก.ย.๕๙	โรงแรมเซนทาราแกรนด์ แอท เซ็นทรัลเวิลด์ กรุงเทพฯ	วิทยากรงานประชุมวิชาการครั้งที่ ๒/๒๕๕๙ เรื่อง “Expanding knowledge for Better Dental Practices”	อ.ทพญ.ดร.มยุรฉัญ พิพัฒนาสกร อ.ทพญ.รัชวรรณ ตันศลารักษ์
๘	๑๘ พ.ย.๕๙	ห้องประชุมอาคารผู้ป่วยนอก ชั้น 5 โรงพยาบาลพุทธชินราช พิษณุโลก	วิทยากรในหัวข้อเรื่อง "การดูแลผู้สูงอายุอย่างมีคุณภาพ : Active aging" ในการประชุมวิชาการ ครั้งที่ ๑๙ ประจำปี ๒๕๕๙	อ.ทพญ.ดร.จุฑารัตน์ ฉิมเรือง





**ตารางที่ ๔๐ เป็นกรรมการสอบวิทยานิพนธ์ /กรรมการประเมินผลคุณภาพภายใน/กรรมการประเมินสถาบัน/
กรรมการพิจารณาตำแหน่งทางวิชาการของมหาวิทยาลัยต่างๆ ปีพุทธศักราช ๒๕๕๙**

ครั้งที่	วัน/เดือน/ปี	หน่วยงาน	รายละเอียด	รายนามคณาจารย์
๑.	๒๖ ก.พ.๕๙	คณะทันตแพทยศาสตร์ มหาวิทยาลัยขอนแก่น	ประธานกรรมการสอบเค้าโครงวิทยานิพนธ์นักศึกษาหลักสูตร วิทยาศาสตรมหาบัณฑิต	อ.ทพญ.ดร.ศิริลาวัฒน์ โต๊ะนาค
๒.	๒๑ เม.ย. ๕๙	คณะทันตแพทยศาสตร์ มหาวิทยาลัยเชียงใหม่	กรรมการสอบวิทยานิพนธ์ นักศึกษาระดับปริญญาโท สาขาวิชาทันตแพทยศาสตร์ แขนงวิชาทันตกรรมประดิษฐ์	อ.ทพ.ดร.ธนพล ศรสวรรณ
๓.	๒๑ เม.ย. ๕๙	คณะสาธารณสุขศาสตร์ มหาวิทยาลัยนเรศวร	กรรมการสอบวิทยานิพนธ์ นิสิตหลักสูตรสาธารณสุขศาสตร ดุขฎิบัณฑิต	อ.ทพญ.ดร.สุภาพร แสงอ่วม
๔.	๗-๘ ก.ค.๕๙	คณะทันตแพทยศาสตร์ มหาวิทยาลัยศรีนครินทรวิโรฒ	ประธานกรรมการตรวจประเมินคุณภาพการศึกษาภายในระดับ หลักสูตร ประจำปีการศึกษา ๒๕๕๘	ศ.(พิเศษ) ทพญ.ดร.วิสาขะ ลิ้มวงศ์
๕.	๘ ก.ค.๕๙	คณะทันตแพทยศาสตร์ มหาวิทยาลัยขอนแก่น	ประธานสอบวิทยานิพนธ์ หลักสูตรวิทยาศาสตรมหาบัณฑิต สาขาวิชาปริทันตวิทยา	ผศ.ทพ.ดร.ไพบุลย์ จิตประเสริฐวงศ์
๖.	๑๑ พ.ย.๕๙	คณะสาธารณสุขศาสตร์ มหาวิทยาลัยนเรศวร	กรรมการสอบวิทยานิพนธ์ นิสิตปริญญาโท คณะสาธารณสุข ศาสตร์	อ.ทพญ.ดร.สุภาพร แสงอ่วม

ตารางที่ ๔๑ ผู้พิจารณาบทความทางวิชาการ ปีพุทธศักราช ๒๕๕๙

ครั้งที่	ชื่อวารสาร	รายนามคณาจารย์
๑.	วิทยาสารทันตแพทยศาสตร์	ผศ.ทพญ.ดร.อิชยา เยี่ยมวัฒนา
๒.	วารสารทันตแพทยศาสตร์ มหาวิทยาลัยสงขลานครินทร์	ผศ.ทพญ.ดร.สดใส วิโรจนศักดิ์
๓.	วิทยาสารทันตแพทยศาสตร์ มหาวิทยาลัยศรีนครินทรวิโรฒ - Journal of Indian Society of Periodontology - International Journal of Dental Hygiene	ผศ.ทพ.ดร.ไพบุลย์ จิตประเสริฐวงศ์
๔.	Gerodontology Journal of Breath Reserch	ผศ.ทพ.ดร.ภัชรพล สำเนียง

ตารางที่ ๕๒ เป็นอาจารย์พิเศษเพื่อให้ความรู้ทางวิชาการภายนอกคณะ และมหาวิทยาลัยต่างๆ ปีพุทธศักราช ๒๕๕๙

ลำดับ	วัน/เดือน/ปี	หน่วยงาน	รายละเอียด	รายนามคณาจารย์
๑.	๒๖ ก.พ. ๕๙	คณะทันตแพทยศาสตร์ มหาวิทยาลัยพะเยา	รายวิชา การเจริญเติบโตของใบหน้าและศีรษะ	ผศ.ทพญ.ดร.รุ่งอรุณ เกรียงไกร อ.ทพญ.ดร.บุณทริกา ชื่นจิตกุลถาวร อ.ทพญ.ดร.สุวิมล เจตนาเชี่ยวชาญกิจ อ.ทพญ.ดร.ฐานิต ประสิทธิ์ศักดิ์ อ.ทพ.ดร.วราวุธ โชติประกายเกียรติ
๒.	๑๐ มี.ค.๕๙	คณะทันตแพทยศาสตร์ มหาวิทยาลัยพะเยา	รายวิชา ทันตกายวิภาคศาสตร์	อ.ทพญ.ดร.พจมาลย์ โตเทียม ทพ.ศิริส สังขปรีชา ทพ.ธีรพันธ์ นราแก้ว ทพญ.ณิรญา ก้อนสมบัติ
๓.	๑๐ มี.ค.๕๙	คณะทันตแพทยศาสตร์ มหาวิทยาลัยพะเยา	รายวิชา ทันตกายวิภาคศาสตร์	อ.ทพญ.ดร.ศศิมา ภูวนันท์
๔.	๒๑ เม.ย.๕๙	คณะทันตแพทยศาสตร์ มหาวิทยาลัยพะเยา	รายวิชา จุลกายวิภาคศาสตร์ช่องปาก และรายวิชา ทันต กายวิภาคศาสตร์	ผศ.ทพญ.ดร.รุ่งอรุณ เกรียงไกร อ.ทพญ.ดร.สุวิมล เจตนาเชี่ยวชาญกิจ
๕.	๒๕ พ.ค.๕๙	คณะแพทยศาสตร์ มหาวิทยาลัยนเรศวร	รายวิชา สุขภาพและโรคของเด็กแรกเกิดจนถึงวัยรุ่น ๑	อ.ทพ.พิชิต งามวรรณกุล
๖.	๑๘ - ๑๙ ส.ค.๕๙	คณะทันตแพทยศาสตร์ มหาวิทยาลัยพะเยา	รายวิชารายวิชาฟันเทียมถอดได้	อ.ทพญ.หทัยรัตน์ เลษะธนะ อ.ทพ.ดร.เจษฎา ผลาสุข
๗.	๒๔ ส.ค.๕๙	คณะแพทยศาสตร์ มหาวิทยาลัยนเรศวร	รายวิชา สุขภาพและโรคของเด็กแรกเกิดจนถึงวัยรุ่น ๑	อ.ทพ.พิชิต งามวรรณกุล
๘.	๑๓ ก.ย.๕๙	คณะทันตแพทยศาสตร์ มหาวิทยาลัยพะเยา	รายวิชาทันตกรรมบดเคี้ยว ๑	อ.ทพญ.ดร.จิตติมา พุ่มกลิ่น
๙.	๒๒ ก.ย.๕๙	คณะทันตแพทยศาสตร์ มหาวิทยาลัยพะเยา	รายวิชา ปฏิบัติการฟันเทียมทั้งปาก ๑	อ.ทพญ.ดร.นวภรณ์ จิตตภิรมย์ศักดิ์





ตารางที่ ๔๒ เป็นอาจารย์พิเศษเพื่อให้ความรู้ทางวิชาการภายนอกคณะ และมหาวิทยาลัยต่างๆ ปีพุทธศักราช ๒๕๕๙ (ต่อ)

ลำดับ	วัน/เดือน/ปี	หน่วยงาน	รายละเอียด	รายนามคณาจารย์
๑๐.	๑๔ ต.ค. ๕๙	คณะทันตแพทยศาสตร์ มหาวิทยาลัยพะเยา	รายวิชา ปฏิบัติการฟันเทียมทั้งปาก ๑	อ.ทพญ.หทัยรัตน์ เลชนะชนะ
๑๑.	๑๒ พ.ย. ๕๙	คณะทันตแพทยศาสตร์ มหาวิทยาลัยพะเยา	รายวิชา การเจริญเติบโตของศีรษะและใบหน้า	ผศ.ทพญ.ดร.รุ่งอรุณ เกรียงไกร อ.ทพญ.ดร.สุวิมล เจตนาเชี่ยวชาญกิจ
๑๒.	๑๙ พ.ย. ๕๙	คณะทันตแพทยศาสตร์ มหาวิทยาลัยพะเยา	รายวิชา การเจริญเติบโตของศีรษะและใบหน้า	อ.ดร.จันทร์ทิภา จบศรี อ.ดร.ประวิณ วยัคฆานนท์

สนับสนุนบุคลากรสายวิชาการ และสายสนับสนุนเข้าร่วมการฝึกอบรม/ประชุมวิชาการ/ดูงาน ปีพุทธศักราช ๒๕๕๙

ตารางที่ ๔๓ เข้าร่วมการฝึกอบรม/สัมมนา เพื่อเพิ่มพูนความรู้ทางวิชาการ

ครั้งที่	วัน/เดือน/ปี	สถานที่	หัวข้อการอบรม สัมมนา	รายนามคณาจารย์
๑.	๑๒-๑๔ ม.ค. ๕๙	โรงแรมรามาการ์เดนส์ กรุงเทพฯ	อบรมเชิงปฏิบัติการ “Disability Dialogue”	อ.ทพญ.ดร.จุฑารัตน์ ฉิมเรือง
๒.	๑๖ มี.ค. ๕๙	โรงพยาบาลเทพธารินทร์ กรุงเทพฯ	อบรมเรื่อง Application of Botulinum Toxin in Clinical Dentistry	อ.ทพญ.ดร.จิตติมา พุ่มกลิ่น
๓.	๓-๕ พ.ค. ๕๙	เมือง Tuas ประเทศสิงคโปร์	อบรมการใช้เครื่องตรวจวิเคราะห์เซลล์	อ.ทพญ.ดร.สุวิมล เจตนาเชี่ยวชาญกิจ อ.ทพ.วราวุธ โชติประกายเกียรติ
๔.	๑๓ พ.ค. ๕๙	โรงพยาบาลพุทธชินราช จ.พิษณุโลก	อบรมโครงการเพิ่มศักยภาพทันตบุคลากรในงานทันตกรรมผู้สูงอายุ	อ.ทพญ.ดร.จุฑารัตน์ ฉิมเรือง อ.ทพญ.ดร.สุภาพร แสงอ่วม
๕.	๒๐-๒๑ พ.ค. ๕๙	โรงแรมวิคทรี บางกอก กรุงเทพฯ	อบรมระยะสั้นเชิงปฏิบัติการด้านเวชศาสตร์ครอบครัว สำหรับทันตแพทย์	อ.ทพญ.ดร.จุฑารัตน์ ฉิมเรือง
๖.	๓๑ พ.ค. ๕๙	โรงแรมเซ็นทารา แกรนด์ แอท เซ็นทรัลเวิลด์	อบรม Train the trainer-treating the “Untreatable” : The True Scope of Endodontics.	ผศ.ทพญ.ดร.พิรยา ภูอภิชาติดำรง อ.ทพ.ภานุภัทร ภูมิภัทราคม

ตารางที่ ๕๓ เข้าร่วมการฝึกอบรม/สัมมนา เพื่อเพิ่มพูนความรู้ทางวิชาการ (ต่อ)

ครั้งที่	วัน/เดือน/ปี	สถานที่	หัวข้อการอบรม สัมมนา	รายนามคณาจารย์
๗.	๑-๒ มิ.ย. ๕๙	โรงแรมศิริปิ่นนา วิลลา รีสอร์ท แอนด์ สปา จ.เชียงใหม่	สัมมนาเรื่อง “Dentium Advanced Course 2016 at Chiangmai”	ผศ.ทพ.ดร.อนุพันธ์ สิทธิโชคชัยวุฒิ
๘.	๘-๑๐ มิ.ย. ๕๙	คณะแพทยศาสตร์ ม.นเรศวร	โครงการพื้นฐานการพัฒนาคุณภาพสถานพยาบาล HA 201 ร่วมกับสถาบัน รับรองคุณภาพสถานพยาบาล (องค์การมหาชน) (สรพ.)	อ.ทพญ.รัชวรรณ ตันศลารักษ์ อ.ทพญ.รัชну ชาญสมานี นางสาวสุภลักษณ์ ไชยเดช นางสาวศยามล อุปคำ
๙.	๑๑-๑๓ มิ.ย. ๕๙	บัณฑิตวิทยาลัย ม.ศรีนครินทรวิโรฒ กรุงเทพฯ	การพัฒนาศักยภาพนิสิตเพื่อพัฒนาปริญญาโทปีการศึกษา ๒๕๕๙	อ.ทพญ.ดร.จุฑารัตน์ นิมีเรือง
๑๐.	๑๓-๒๔ มิ.ย. ๕๙	โรงแรมริเวอร์ จ.นครปฐม	อบรมเชิงปฏิบัติการเรื่อง “การพยาบาลด้านการป้องกันและควบคุมการติดเชื้อเบื้องต้นในสถานบริการสาธารณสุข”	นางสาวอ้อยทิพย์ กลับมา นางสาวสุพัตรา พลเสนา
๑๑.	๑๗-๑๘ มิ.ย. ๕๙	โรงแรมวิคทรีแบงค็อก พญาไท กรุงเทพฯ	อบรมระยะสั้นเชิงปฏิบัติการด้านเวชศาสตร์ครอบครัว สำหรับทันตแพทย์	อ.ทพญ.ดร.จุฑารัตน์ นิมีเรือง
๑๒.	๑๘ มิ.ย. ๕๙	จุฬาลงกรณ์มหาวิทยาลัย	สัมมนา ๒๐๑๖ International Conference on Energy Engineering and Smart Material	อ.ทพญ.ดร.ศิโรรัช วัชรานาถ นางสาวสุภลักษณ์ ไชยเดช
๑๓.	๒๒ มิ.ย. ๕๙	โรงแรมไมด้า งามวงศ์วาน จ.นนทบุรี	อบรมสัมมนา เรื่อง “กระบวนการวิจัยการณกรณิจรยาบรรณผู้ประกอบ วิชาชีพทันตกรรมปี ๒๕๕๙”	อ.ทพญ.ดร.ธนิดา โพธิ์ดี
๑๔.	๒๒-๒๓ ก.ค. ๕๙	โรงแรมวิคทรี แบงค็อก พญาไท กรุงเทพฯ	อบรมระยะสั้นเชิงปฏิบัติการด้านเวชศาสตร์ครอบครัว สำหรับทันตแพทย์	อ.ทพญ.ดร.จุฑารัตน์ นิมีเรือง
๑๕.	๑๙-๒๐ ส.ค. ๕๙	โรงแรมวิคทรี แบงค็อก พญาไท กรุงเทพฯ	อบรมระยะสั้นเชิงปฏิบัติการด้านเวชศาสตร์ครอบครัว สำหรับทันตแพทย์	อ.ทพญ.ดร.จุฑารัตน์ นิมีเรือง
๑๖.	๒๔-๒๖ ส.ค. ๕๙	ศูนย์ประชุมอิมแพ็ค เมืองทองธานี กรุงเทพฯ	อบรมหลักสูตร HA๕๐๑: SPA and Self-Assessment Report รุ่นที่ ๕	ผศ.ทพญ.ดร.วีรญา ตันทนาภรณ์กุล อ.ทพ.ดร.ชายแดน อินต๊ะปา นางสาวไพลิน พิชา





ตารางที่ ๔๓ เข้าร่วมการฝึกอบรม/สัมมนา เพื่อเพิ่มพูนความรู้ทางวิชาการ (ต่อ)

ครั้งที่	วัน/เดือน/ปี	สถานที่	หัวข้อการอบรม สัมมนา	รายนามคณาจารย์
๑๗.	๑๓-๑๔ ก.ย. ๕๙	โรงแรมแมนดาริน (แมนจายเซ็นเตอร์พ้อยท์) กรุงเทพฯ	อบรมเชิงปฏิบัติการเรื่อง “Using Laboratory Animal in Biomedical Research : Optimizing Research Outcome”	อ.ทพญ.ดร.ฐานิต ประสิทธิ์ศักดิ์ อ.ทพ.ดร.วรายุทธ โชติประกายเกียรติ
๑๘.	๑๔ ก.ย. ๕๙	โรงแรมเซ็นทาราแกรนด์ แอท เซ็นทรัลเวิลด์ กรุงเทพฯ	สัมมนาวิชาการ เรื่อง Seminar in Caries Management	อ.ทพญ.ดร.กรชนก วยัคฆานนท์ อ.ทพญ.ดร.ศศิมา ภูวนันท์
๑๙.	๑๖-๑๗ ก.ย. ๕๙	โรงแรมวิศุทธิ์แบงค็อก พญาไท กรุงเทพฯ	อบรมระยะสั้นเชิงปฏิบัติการด้านเวชศาสตร์ครอบครัว สำหรับทันตแพทย์	อ.ทพญ.ดร.จุฑารัตน์ ภูมิเรือง
๒๐.	๒๕-๒๖ ต.ค. ๕๙	โรงแรมอมารีตอมอนเมือง ถนนเชิดวุฒา ภาค เขตตอมอนเมือง กรุงเทพฯ	อบรมพัฒนาผู้เยี่ยมสำรวจ Thai Dental Clinil Accreditation (TDCA) ในโครงการคลินิกทันตกรรมคุณภาพ	ผศ.ทพญ.ดร.สดีโส วิโรจนศักดิ์ อ.ทพ.ดร.ชายแดน อินต๊ะปา
๒๑.	๑๔ - ๑๘ ต.ค.๕๙	Kyungpook National University เมือง Daegu ประเทศญี่ปุ่น	อบรมหลักสูตรหมุดจัดฟัน ในหัวข้อเรื่อง การใช้หมุดจัดฟันเพื่อช่วยมนงาน รักษาทางทันตกรรม	อ.ทพญ.ดร.กุลธิตา นันทยานนท์
๒๒.	๑๖ พ.ย.๕๙	โซฟารูม บริษัท เอส.ดี.ทันตเวช ราชเทวี กรุงเทพฯ	อบรมในหัวข้อ T-scan Refresh Program	อ.ทพญ.ดร.จิตติมา พุ่มกลิ่น อ.ทพ.ดร.เจษฎา ผลาสุข
๒๓.	๗-๙ ธ.ค.๕๙	อาคารปริคลินิก (M3) มหาวิทยาลัยแม่ฟ้าหลวง	โครงการอบรมเชิงปฏิบัติการเรื่อง การวัดและประเมินผลนักศึกษาทันต แพทย์ (Assessment workshop for dental teachers)	อ.ทพ.ดร.ชายแดน อินต๊ะปา อ.ทพญ.ดร.ทิพย์ฤทัย ประยูรวงษ์
๒๔.	๗ ธ.ค.๕๙	ห้องประชุมโรงแรมไมด้า ถ.ติวานนท์ อ.เมือง จ.นนทบุรี	โครงการอบรมความรู้และทักษะสำหรับทันตแพทย์เพื่อให้คำปรึกษา ช่วยเหลือ แนะนำให้แก่ประชาชนและองค์กรที่เกี่ยวข้องปัญหาการรับ บริการทันตกรรม	อ.ทพ.รณยุทธ ชาญสมาริ
๒๕.	๒๖-๒๗ ธ.ค.๕๙	ห้องประชุม ๓๐๑ เอกาทศรถ ชั้น ๓ มหาวิทยาลัยนเรศวร	อบรมโครงการพัฒนาบุคลากรสนับสนุนสายวิชาการ หลักสูตร "หัวหน้า งานกับการเปลี่ยนแปลงของมหาวิทยาลัยยุคใหม่"	นางวิรงรอง สุขสินธารานนท์ นางจรัญลักษณ์ เกตุสวัสดิ์ นางสาวศิริพร บัวอัน นางสาวอิติรัตน์ สุขตระกูล

ตารางที่ ๕๔ การเข้าร่วมการศึกษาดูงาน เพื่อพัฒนาทักษะความรู้การให้บริการวิชาการ ปีพุทธศักราช ๒๕๕๙

ครั้งที่	วัน/เดือน/ปี	สถานที่	หัวข้อการอบรม สัมมนา	รายนามคณาจารย์
๑.	๒๔ ก.พ. ๕๙	โรงพยาบาลส่งเสริมสุขภาพ ต.ทาปลา ตึก จ.ลำพูน	ศึกษาดูงานการสร้างเสริมสุขภาพของผู้สูงอายุ	อ.ทพญ.พรสุดา หน่อไชย อ.ทพญ.ธนิดา โพธิ์ดี อ.ทพญ.ดร.จุฑารัตน์ ฉิมเรือง อ.ทพญ.ดร.ทิพย์ฤทัย ประยูรวงษ์ อ.ทพ.รณยุทธ ชาญสมาริ
๒.	๒๕ ก.พ. ๕๙	เทศบาลตำบลหนองป่าครั่ง จ.เชียงใหม่	ศึกษาดูงานการจัดสวัสดิการ และการสร้างเสริมสุขภาพในผู้สูงอายุ	อ.ทพญ.พรสุดา หน่อไชย อ.ทพญ.ธนิดา โพธิ์ดี อ.ทพญ.ดร.จุฑารัตน์ ฉิมเรือง อ.ทพญ.ดร.ทิพย์ฤทัย ประยูรวงษ์ อ.ทพ.รณยุทธ ชาญสมาริ
๓.	๓๐ มี.ค.๕๙	เทศบาลตำบลวัดสิงห์ อ.วัดสิงห์ จ.ชัยนาท	ศึกษาดูงานการดูแลผู้สูงอายุ และบริหารจัดการพหุพาชีในชุมชน	อ.ทพญ.ธนิดา โพธิ์ดี อ.ทพญ.พรสุดา หน่อไชย อ.ทพญ.ดร.สุภาพร แสงอ่วม
๔.	๓๑ มี.ค.๕๙	ศูนย์ผู้สูงอายุเขาทอง อ.พยุหะคีรี จ.นครสวรรค์	ศึกษาดูงานศูนย์ผู้สูงอายุเขาทอง	อ.ทพญ. ธนิดา โพธิ์ดี อ.ทพญ.พรสุดา หน่อไชย อ.ทพญ.ดร.สุภาพร แสงอ่วม
๕.	๒-๓ พ.ค. ๕๙	ศูนย์การเรียนรู้ SCG experience แขวงคลองจั่น เขตบางกะปิ กรุงเทพฯ	ศึกษาดูงานศูนย์การเรียนรู้ SCG experience	อ.ทพญ.พรสุดา หน่อไชย อ.ทพญ.ดร.จุฑารัตน์ ฉิมเรือง ผศ.ทพ.ดร.ภัชรพล สำเนียง
๖.	๗ พ.ย.-๒ ธ.ค.๕๙	โรงพยาบาลสมุทรปราการ	ศึกษาดูงานด้านศัลยศาสตร์ช่องปากและแม็กซิลโลเฟเชียล	ทพญ.กรรณิกา รุ่งแสง
๗.	๒๑ - ๒๕ พ.ย.๕๙	โรงพยาบาลทันตกรรม คณะทันต แพทยศาสตร์ มหาวิทยาลัยขอนแก่น	ศึกษาดูงานการดูแลรักษาผู้ป่วยในคลินิกทันตรังสี	อ.ทพญ.ดร.ศิริลาวัฒน์ โต้ะนาค





ตารางที่ ๔๔ การเข้าร่วมการศึกษาดูงาน เพื่อพัฒนาทักษะความรู้การให้บริการวิชาการ ปีพุทธศักราช ๒๕๕๙ (ต่อ)

ครั้งที่	วัน/เดือน/ปี	สถานที่	หัวข้อการอบรม สัมมนา	รายนามคณาจารย์
๘.	๒๔ ก.พ. ๕๙	โรงพยาบาลส่งเสริมสุขภาพ ต.ทาปลา ดุก จ.ลำพูน	ศึกษาดูงานการสร้างเสริมสุขภาพของผู้สูงอายุ	อ.ทพญ.พรสุตา หน่อไชย อ.ทพญ. ธนิตา โพธิ์ดี อ.ทพญ.ดร.จุฑารัตน์ ฉิมเรือง อ.ทพญ.ดร.ทิพย์ฤทัย ประยูรวงษ์ อ.ทพ.รณยุทธ ชาญสมานธิ์
๙.	๒๕ ก.พ. ๕๙	เทศบาลตำบลหนองป่าครั่ง จ.เชียงใหม่	ศึกษาดูงานการจัดสวัสดิการ และการสร้างเสริมสุขภาพในผู้สูงอายุ	อ.ทพญ.พรสุตา หน่อไชย อ.ทพญ. ธนิตา โพธิ์ดี อ.ทพญ.ดร.จุฑารัตน์ ฉิมเรือง อ.ทพญ.ดร.ทิพย์ฤทัย ประยูรวงษ์ อ.ทพ.รณยุทธ ชาญสมานธิ์

ตารางที่ ๔๕ เข้าร่วมการประชุม และการประชุมวิชาการ ปีพุทธศักราช ๒๕๕๙

ครั้งที่	วัน/เดือน/ปี	สถานที่	หัวข้อการอบรม สัมมนา	รายนามคณาจารย์
๑.	๑๓-๑๕ ม.ค. ๕๙	โรงแรมดิเอ็มเพรส จ.เชียงใหม่	ประชุมวิชาการนานาชาติ The ๓ rd Thai – German Congress ในหัวข้อ “Multi-Disciplinary Treatment in the Modern World of Implant Dentistry”	อ.ทพญ.ดร.นวภรณ์ จิตตภิรมย์ศักดิ์ ผศ.ทพ.ดร.ไพบุลย์ จิตประเสริฐวงศ์ อ.ทพญ.หทัยรัตน์ เลชะธนะ อ.ทพญ.ดร.ณัฐธิดา ชะรัตรัมย์ อ.ทพ.ดร.ธนพล ศรสวรรณ ทพญ.เพียงขวัญ สายประเสริฐ ทพญ.ปวีณา คงคอน ทพ.วีรยุทธ หมั่นแก้ว
๒.	๒๐ ม.ค. ๕๙	คณะทันตแพทยศาสตร์ จุฬาลงกรณ์ มหาวิทยาลัย	ประชุมวิชาการและประชุมเชิงปฏิบัติการ เรื่อง “A treatment in need is a treatment indeed of dental implant : The First Season”	อ.ทพญ.รัชนี ชาญสมานธิ์

ตารางที่ ๔๕ เข้าร่วมการประชุม และการประชุมวิชาการ ปีพุทธศักราช ๒๕๕๙ (ต่อ)

ครั้งที่	วัน/เดือน/ปี	สถานที่	หัวข้อการอบรม สัมมนา	รายนามคณาจารย์
๓.	๒๘ ม.ค. ๕๙	โรงแรมฮอเลียเดียอินน์สุขุมวิท กรุงเทพฯ	ประชุมวิชาการครั้งที่ ๑/๒๕๕๙ “Welcome to the World of Ceramic Restorations”	อ.ทพญ.ดร.มยุรีชฎี พิพัฒภาสกร
๔.	๑๘-๑๙ ก.พ.๕๙	โรงแรมเซงกรีล่า กรุงเทพฯ	ประชุมวิชาการ เรื่อง Dental Implantology A-Z Workshop	ผศ.ทพ.ดร.ไพบุลย์ จิตประเสริฐวงศ์ อ.ทพ.ดร.เจษฎา ผลาสุข อ.ทพญ.หทัยรัตน์ เลชนะ อ.ทพ.ดร.ธนพล ศรสวรรณ
๕.	๓ มี.ค. ๕๙	อำเภอตอยสะเก็ด จ.เชียงใหม่	ประชุมเชิงปฏิบัติการ หัวข้อ วิถีชุมชน-วิถีชีวิต และการเรียนรู้ท่ามกลางความเปลี่ยนแปลง	อ.ทพญ.จันดา โพธิ์ดี อ.ทพญ.ดร.จุฑารัตน์ ฉิมเรือง
๖.	๒๒ มี.ค.๕๙	คณะทันตแพทยศาสตร์ จุฬาลงกรณ์มหาวิทยาลัย	ประชุมคณะกรรมการบริหารจัดการโครงการเด็กไทยไร้ฟันผุในพื้นที่ทุรกันดาร	อ.ทพญ.ดร.ณัฐธิดา ชะรัตรัมย์
๗.	๑๙ เม.ย.๕๙	โรงแรมอมารีตอมเมือง กรุงเทพฯ	ประชุมเชิงปฏิบัติการสังเคราะห์ข้อเสนอนโยบายเพื่อขับเคลื่อนงานดูแลสุขภาพช่องปากคนพิการ โดยความร่วมมือระหว่างสถาบันวิจัยระบบสาธารณสุข (สวรส.) ร่วมกับสำนักงานกองทุนสนับสนุนการสร้างเสริมสุขภาพ (สสส.)	อ.ทพญ.ดร.จุฑารัตน์ ฉิมเรือง
๘.	๑๑-๑๖ พ.ค. ๕๙	โรงแรมอนันตรา สยาม กรุงเทพฯ	ประชุมวิชาการประจำปีครั้งที่ ๒๗ เรื่อง Co-Operative Pain Management สมาคมการศึกษาเรื่องความปวดแห่งประเทศไทย	อ.ทพญ.ดร.จิตติมา พุ่มกลิ่น
๙.	๑๓ พ.ค. ๕๙	โรงแรมเอส ๓๑ สุขุมวิท กรุงเทพฯ	ประชุมวิชาการเรื่อง “Begin Again” สมาคมทันตกรรมประดิษฐ์	อ.ทพญ.ดร.กรชนก วยัคฆานนท์
๑๐.	๓๐ พ.ค. ๕๙	โรงแรมเซ็นทารา แกรนด์ แอท เซ็นทรัลเวิลด์ กรุงเทพฯ	ประชุมวิชาการครั้งที่ ๑/๒๕๕๙ ชมรมเอ็นโดดอนติกส์แห่งประเทศไทย เรื่อง “Treating the “Untreatable” with Modern Endodontics” โดย Prof. Shimon Friedman	ผศ.ทพญ.ดร.พีรยา ภูอภิชาติดำรง ผศ.ทพญ.ดร.เกษสิริ วิศิษฐ์พรหม อ.ทพญ.ดร.จุฑารัตน์ ฉิมเรือง
๑๑.	๘ มิ.ย. ๕๙	โรงแรมเซ็นทารา แกรนด์ แอท เซ็นทรัลเวิลด์	โครงการสัมมนาวิชาการ เรื่อง “ทบทวนแนวทางการใช้ฟลูออไรด์สำหรับเด็ก ๒๕๕๙”	อ.ทพญ.ฤดี สุกุลรัชตะ





ตารางที่ ๔๕ เข้าร่วมการประชุม และการประชุมวิชาการ ปีพุทธศักราช ๒๕๕๙ (ต่อ)

ครั้งที่	วัน/เดือน/ปี	สถานที่	หัวข้อการอบรม สัมมนา	รายนามคณาจารย์
๑๒.	๘-๑๐ มิ.ย. ๕๙	โรงแรมเซ็นทารา แกรนด์ แอท เซ็นทรัลเวิลด์ กรุงเทพฯ	ประชุมวิชาการครั้งที่ ๑๐๒ (๑/๒๕๕๙) ของทันตแพทยสมาคมแห่งประเทศไทย	ผศ.ทพญ.ดร.รุ่งอรุณ เกரியังไกร ผศ.ทพญ.ดร.สดใส วิโรจน์ศักดิ์ ผศ.ทพญ.ดร.เกษสิริ วิศิษฐ์พรหม อ.ทพญ.ดร.พจมาลย์ โตเทียม อ.ทพญ.ดร.บุญทริกา ชื่นจิตกุลถาวร อ.ทพญ.ดร.สุวิมล เจตนาเชี่ยวชาญกิจ อ.ทพญ.ดร.กรชนก วยัคฆานนท์ อ.ทพ.วรายุทธ โชติประกายเกียรติ ทพ.วุฒพล สาแดง ทพ.พีระพงศ์ วามะสิงห์ ทพญ.ชญัญญาณุช ธีรวงศ์
๑๓.	๘-๑๐ มิ.ย. ๕๙	โรงแรมเซ็นทารา แกรนด์ แอท เซ็นทรัลเวิลด์ กรุงเทพฯ	ประชุมวิชาการ ครั้งที่๑๐๒ (๑/๒๕๕๙) ของทันตแพทยสมาคมแห่งประเทศไทย	ทพญ.พิสชา ดรุณพันธ์ ทพ.วุฒพล สาแดง ทพ.สันติสุข สมบูรณ์ ทพ.อรรถเศรษฐ์ หมายหมั่น ทพ.กษิติศ รักษาเกียรติ ทพญ.ชญัญญาณุช ธีรวงศ์
๑๔.	๘-๑๐ มิ.ย. ๕๙	โรงแรมเอเชีย ราชเทวีกรุงเทพฯ	ประชุมวิชาการพัฒนาศักยภาพทันตบุคลากร ประจำปี ๒๕๕๙ เรื่อง“ยึดหลักวิชาการ นวัตกรรม ทันสมัย สร้างสรรค์ สู่สังคมไทย”	นางสาวนาถจรินทร์ พรหมอินทร์ นางสาวอารีรัตน์ ไชยเนตร
๑๕.	๔-๕ ก.ค. ๕๙	โรงแรมเซนต์ทาราแกรนด์ แอท เซ็นทรัลเวิลด์ กรุงเทพ	ประชุมวิชาการครั้งที่ ๑ ประจำปี ๒๕๕๙ หัวข้อเรื่อง “Clinical Tips from the World Class Editor”	อ.ทพญ.ดร.สิริโสม สาตราวาหะ อ.ทพญ.ดร.กุลธิดา นันทิยานนท์

ตารางที่ ๔๕ เข้าร่วมการประชุม และการประชุมวิชาการ ปีพุทธศักราช ๒๕๕๙ (ต่อ)

ครั้งที่	วัน/เดือน/ปี	สถานที่	หัวข้อการอบรม สัมมนา	รายนามคณาจารย์
๑๖.	๗-๘ ก.ค. ๕๙	โรงแรมเซนทาราแกรนด์ แอท เซ็นทรัลเวิลด์ กรุงเทพฯ	ประชุมวิชาการเรื่อง “Dental Materials and Technology : Update”	อ.ทพญ.ดร.พจมาลย์ โตเทียม อ.ทพญ.ดร.มยุรชฎี พัฒนภาสกร อ.ทพ.ดร.ธนพล ศรสวรรณ อ.ทพ.พงษ์สิริ ใจคำป็น
๑๗.	๒๘-๒๙ ก.ค. ๕๙	คณะเภสัชศาสตร์ ม.นเรศวร	ประชุมวิชาการประจำปีงบประมาณ ๒๕๕๙	เภสัชกรหญิงน้ำตาล พรหมมา
๑๘.	๔-๕ ส.ค. ๕๙	โรงแรมเดอะ แลนด์มาร์ค กรุงเทพฯ	ประชุมวิชาการก้าวสู่ปีที่ ๑๐ สมาคมปริทันตวิทยาแห่งประเทศไทย “Solve the X(P)”file และประชุมใหญ่วิสามัญประจำปี ๒๕๕๙	ผศ.ทพญ.ดร.สดใส วิโรจนศักดิ์ ผศ.ทพ.ดร.ไพบุลย์ จิตประเสริฐวงศ์
๑๙.	๑๕ ส.ค. ๕๙	โรงแรมโซฟิเทล กรุงเทพฯ	ประชุมวิชาการเรื่อง "Rethinking oral rehabilitation: for edentulous and soon-to-be edentulous patients"	ผศ.ทพ.ดร.อนุพันธ์ สิทธิโชคชัยวุฒิ
๒๐.	๑๘-๑๙ ส.ค. ๕๙	คณะทันตแพทยศาสตร์ ม.สงขลานครินทร์	ประชุมวิชาการ ผู้ช่วยทันตแพทย์ภาคใต้ ครั้งที่ ๕ SMART ๔ Hands แदनสะตอ ๕	นางสาวทิพวรรณ บุญเลิศ นางสาวกรรณนิภา สวัสดิ์
๒๑.	๑๔-๑๖ ก.ย. ๕๙	โรงแรมเซนทาราแกรนด์ แอท เซ็นทรัลเวิลด์ กรุงเทพฯ	ประชุมวิชาการครั้งที่ ๒/๒๕๕๙ เรื่อง Expanding Knowledge for Better Dental Practices.	ผศ.ทพญ.ดร.พิรยา ภูอภิชาติดำรง ผศ.ทพญ.ดร.วีรญา ตันทนาภรณ์กุล อ.ทพญ.ดร.มยุรชฎี พัฒนภาสกร อ.ทพญ.ดร.จิตติมา พุ่มกลิ่น อ.ทพญ.ดร.กุลธิดา นันทยานนท์ อ.ทพญ.รัชวรรณ ตันศลารักษ์
๒๒.	๒๘ -๓๑ ต.ค.๕๙	The Margo Hotel, Depok	ประชุมและนำเสนอผลงานวิจัย ชื่อผลงาน : Oral Health status and impact on oral health-related quality of life in children with thalassemia major ชื่องานประชุม : International Dentistry Scientific Meeting ๒๐๑๖	ผศ.ทพ.ดร.ภัชรพล สำเนียง
๒๓.	๒-๔ พ.ย.๕๙	โรงแรมเอทัส ลุมพินี พระราม ๔ กรุงเทพฯ	ประชุมวิชาการสมาคมวิทยาลัยพยาบาลวิทยานานาชาติ สาขาประเทศไทย ประจำปี ๒๕๕๙ เรื่อง "The ๕๖th IAP Thailand Annual Meeting"	ทพญ.ชญัญญา นุช อีรวงศ์





ตารางที่ ๔๕ เข้าร่วมการประชุม และการประชุมวิชาการ ปีพุทธศักราช ๒๕๕๙ (ต่อ)

ครั้งที่	วัน/เดือน/ปี	สถานที่	หัวข้อการอบรม สัมมนา	รายนามคณาจารย์
๒๔.	๑๒ พ.ย.๕๙	โรงแรม Crowne Plaza Bangkok	ประชุมวิชาการเรื่อง Essentials in Pain Management ๒๐๑๖ โดยสมาคมการศึกษาเรื่องความปวดแห่งประเทศไทย	ทพ.วุฒพล สาแดง
๒๕.	๑๐-๑๒ พ.ย.๕๙	ศูนย์ประชุมนานาชาติ โรงแรมดิเอ็มเพรส เชียงใหม่	ประชุมวิชาการ The ๑๑th Asian Congress of Oral and Maxillafacial Radiology เรื่อง "The pivotal role of OMR in Dentistry"	ผศ.ทพญ.ดร.วีรญา ตันทนาภรณ์กุล อ.ทพญ.ดร.ศิริลาวัฒน์ โต๊ะนาค
๒๖.	๑๗-๑๘ พ.ย.๕๙	ห้องกมลทิพย์ บอลรูท โรงแรม เดอะสุโกศล กทม.	ประชุมวิชาการชมรมทันตกรรมสำหรับเด็กแห่งประเทศไทย ภาควิชาทันตกรรมสำหรับเด็ก ประจำปี ๒๕๕๙ เรื่อง "See through Generation Z"	อ.ทพญ.ฤดี สุกฤษ์ชตะ อ.ทพญ.ดร.ศศิมา ภูวนันท์ ทพ.วิชญยุตม์ ศศิมนทล
๒๗.	๑๗-๑๘ พ.ย.๕๙	คณะทันตแพทยศาสตร์ จุฬาลงกรณ์มหาวิทยาลัย	ประชุมวิชาการระดับนานาชาติ "Thailand International Conference on Oral Biology (TICOB) ๒๐๑๖ ๒๐๑๖ : Frontier in Oral Biology Research"	อ.ดร.จันทร์ทิภา จบศรี อ.ทพญ.ดร.จิตติมา พุ่มกลิ่น
๒๘.	๒๐-๒๓ พ.ย.๕๙	อาคารภูมิสิริมังคลานุสรณ์ โรงพยาบาลจุฬาลงกรณ์	ประชุมนานาชาติ The ๑๖th FERCAP International Conference "Toward Research Ethics Harmonization in Asia and the Western Pacific"	ผศ.ทพ.ไพโรจน์ ศรีอรุณ
๒๙.	๙ พ.ย.๕๙	ห้องประชุม S๑ โรงแรมโนโวเทล เฟลีนจิต	สัมมนาวิชาการ เรื่อง "EQUIA Forte Fil ; The New Glass Hybrid Techology"	อ.ทพญ.ดร.มยุรชฎ์ พิพัฒภาสกร
๓๐.	๑๐ พ.ย.๕๙	โรงแรม S๓๑ สุขุมวิท ๓๑กรุงเทพฯ	ประชุมวิชาการ เรื่อง ""Immediate Implant Placement and Provisionlization in the Aesthetic Zone: Mastering the Surgical and Prosthetic Parameters"	อ.ทพญ.ดร.มยุรชฎ์ พิพัฒภาสกร
๓๑.	๑๔-๑๕ พ.ย.๕๙	โรงแรม S๓๑ สุขุมวิท ๓๑ กรุงเทพมหานคร	ประชุมวิชาการนานาชาติทันตแพทยศาสตร์เพื่อความสวยงามนานาชาติประจำปี ๒๕๕๙ (Asian Congress of Aesthetic Dentistry ๒๐๑๖) เรื่อง "Enhancing Smiles at Minimal Biological Cost "	อ.ทพญ.ดร.นวภรณ์ จิตตภิรมย์ศักดิ์ อ.ทพญ.ดร.มยุรชฎ์ พิพัฒภาสกร

ตารางที่ ๔๕ เข้าร่วมการประชุม และการประชุมวิชาการ ปีพุทธศักราช ๒๕๕๙ (ต่อ)

ครั้งที่	วัน/เดือน/ปี	สถานที่	หัวข้อการอบรม สัมมนา	รายนามคณาจารย์
๓๒.	๒๑-๒๒ พ.ย.๕๙	ห้องเวสต์บอลรูม บางกอกคอนเวนชัน เซ็นเตอร์ โรงแรมเซนทาราแกรนด์ เซ็นทรัลเวิลด์ ราชประสงค์	ประชุมวิชาการสมาคมทันตแพทย์จัดฟันแห่งประเทศไทย ครั้งที่ ๒/๒๕๕๙	อ.ทพญ.ดร.สิริโฉม สาตราวาหะ อ.ทพญ.รัชวรรณ ตันศลารักษ์ อ.ทพญ.ดร.กุลธิตา นันทยานนท์
๓๓.	๑๔ ธ.ค.๕๙	ห้อง Lotus Suite ชั้น ๒๒ Centara Grand at CentralWorld สีแยกราชประสงค์ กรุงเทพฯ	เข้าร่วมประชุมและนำเสนอผลงานวิจัยเรื่อง การพัฒนา แอปพลิเคชันเพื่อรองรับการดูแลผู้ป่วยปากแห้งเพดานโหว่ในสถานรักษาแก้ไขภาวะปากแห้งเพดานโหว่และความผิดปกติของศีรษะและใบหน้า	ผศ.ทพ.ดร.อนุพันธ์ สิทธิโชคชัยวุฒิ
๓๔.	๑๙ ธ.ค.๕๙	คณะทันตแพทยศาสตร์ จุฬาลงกรณ์มหาวิทยาลัย	ประชุมคณะกรรมการฝึกอบรมและสอบสาขาต่าง ๆ	อ.ทพญ.ดร.จิตติมา พุ่มกลิ่น
๓๕.	๑๓-๑๕ ธ.ค.๕๙	ห้องเวสต์บอลรูม ชั้น ๒๓ โรงแรม เซ็นทาราแกรนด์ แอท เซ็นทรัลเวิลด์ กทม.	ประชุมใหญ่สามัญประจำปี ๒๕๕๙ และการประชุมวิชาการ ครั้งที่ ๑๐๓ (๒/๒๕๕๙) ของทันตแพทย์สมาคมแห่งประเทศไทยฯ	ผศ.ทพญ.ดร.เกษสิริ วิศิษฐ์พรหม อ.ทพญ.ดร.พจมาลย์ โตเทียม อ.ทพญ.ดร.สิริโฉม สาตราวาหะ อ.ทพญ.ดร.กรชนก วยัคฆานนท์ อ.ทพญ.ดร.สุวิมล เจตนาเชี่ยวชาญกิจ อ.ทพญ.ดร.ศศิมา ภูวนันท์ อ.ทพ.ดร.วรายุทธ ไซติประกายเกียรติ อ.ทพญ.ดร.กุลธิตา นันทยานนท์ ทพ.กษิติศ รักษาเกียรติ





ตารางที่ ๔๖ งานอื่นๆที่ได้รับมอบหมายที่เกี่ยวข้องกับการดำเนินงานด้านบริการวิชาการ ปีพุทธศักราช ๒๕๕๙

ครั้งที่	วัน/เดือน/ปี	รายละเอียด	รายนามคณาจารย์และเจ้าหน้าที่
๑.	๒๒ ม.ค.๕๙	เข้าร่วมโครงการและฝึกปฏิบัติการ “การสอบรูปแบบ Objective Structured Clinical Examination (OSCE)	อ.ทพ.พิชิต งามวรรณกุล ผศ.ทพญ.ดร.วีรญา ตันทนาภรณ์กุล อ.ทพ.ดร.ชายแดน อินตะปา อ.ทพญ.ดร.ศศิมา ภูวนันท์ อ.ทพญ.ดร.กุลธิดา นันทยานนท์
๒.	๒๖ ม.ค.๕๙	ประชุมคณะผู้บริหารราชวิทยาลัยทันตแพทย์แห่งประเทศไทย ณ คณะทันตแพทยศาสตร์ จุฬาลงกรณ์มหาวิทยาลัย	อ.ทพญ.รัชวรรณ ตันศลารักษ์
๓.	๕ ก.พ.๕๙	ประชุมคณะอนุกรรมการคัดเลือกผู้สมัครเข้ารับการฝึกอบรมเพื่อวุฒิบัตร ณ คณะทันตแพทยศาสตร์ มหาวิทยาลัยมหิดล	อ.ทพญ.ดร.สิริโสม สาตราวาหะ
๔.	๒๕ ก.พ.๕๙	ประชุมคณะกรรมการกำหนดเกณฑ์ เรื่อง ความปลอดภัยทางด้านทันตกรรม	ผศ.ทพญ.ดร.สดใส วิโรจนศักดิ์
๕.	๒๕-๒๗ มี.ค.๕๙	คุมสอบการทดสอบ Objective Structured Clinical Examination (OSCE) ณ คณะทันตแพทยศาสตร์ มหาวิทยาลัยขอนแก่น	อ.ทพญ.ดร.ศิริลาวัลย์ ไต้ะนาค อ.ทพญ.ดร.มยุรชฎ์ พิพัฒภัสกร อ.ทพ.ดร.เจษฎา ผลาสุข อ.ทพญ.ดร.ฐานิต ประสิทธิ์ศักดิ์ อ.ทพญ.ดร.ศศิมา ภูวนันท์
๖.	๒๖ มี.ค.๕๙	คุมสอบการทดสอบ Objective Structured Clinical Examination (OSCE) ณ คณะทันตแพทยศาสตร์ จุฬาลงกรณ์มหาวิทยาลัย	อ.ทพญ.ดร.ศิริลาวัลย์ ไต้ะนาค ผศ.ทพญ.ดร.วีรญา ตันทนาภรณ์กุล อ.ทพญ.ดร.มยุรชฎ์ พิพัฒภัสกร อ.ทพญ.ดร.ศศิมา ภูวนันท์
๗.	๑๙ เม.ย.๕๙	Policy Brief สักเคราะห์ข้อเสนอนโยบายเพื่อขับเคลื่อนงานดูแลสุขภาพช่องปากคนพิการ	อ.ทพญ.ดร.จุฑารัตน์ ฉิมเรือง
๘.	๑๙ เม.ย.๕๙	ประชุมคณะกรรมการ ศ.ป.ท. ครั้งที่ ๒/๒๕๕๙ ณ สถาบันทันตกรรม จ.นนทบุรี	ผศ.ทพญ.ดร.รุ่งอรุณ เกรียงไกร
๙.	๓ พ.ค.๕๙	ประชุมคณะกรรมการจัดทำแนวทางการจัดสอบแบบ Objective Structured Clinical Examination (OSCE) ณ สถาบันทันตกรรม จังหวัดนนทบุรี	ผศ.ทพญ.ดร.สดใส วิโรจนศักดิ์
๑๐.	๔ พ.ค.๕๙	ประชุมคณะกรรมการ ศ.ป.ท. ครั้งที่ ๓/๒๕๕๙ ณ สถาบันทันตกรรม จ.นนทบุรี	อ.ทพญ.ดร.ศิริลาวัลย์ ไต้ะนาค

ตารางที่ ๔๖ งานอื่นๆที่ได้รับมอบหมายที่เกี่ยวข้องกับการดำเนินงานด้านบริการวิชาการ ปีพุทธศักราช ๒๕๕๙ (ต่อ)

ครั้งที่	วัน/เดือน/ปี	รายละเอียด	รายนามคณาจารย์และเจ้าหน้าที่
๑๑.	๑๐ พ.ค.๕๙	ประชุมคณะอนุกรรมการกำหนดเกณฑ์ เรื่อง ความปลอดภัยทางด้านทันตกรรม ณ สถาบันทันตกรรม จ.นนทบุรี	ผศ.ทพญ.ดร.สดีโส วิโรจน์ศักดิ์
๑๒.	๒๕ พ.ค.๕๙	ประชุมคณะผู้บริหารราชวิทยาลัยทันตแพทย์แห่งประเทศไทย วาระที่ ๕ ครั้งที่ ๕/๒๕๕๙ ณ คณะทันตแพทยศาสตร์ จุฬาลงกรณ์มหาวิทยาลัย	รศ.ทพญ.ดร.รัชดาภรณ์ เค้ามงคลกิจ
๑๓.	๒๕ พ.ค.๕๙	ประชุมสรุปผลการดำเนินงานโครงการพันธมิตรพระราชนิเวศน์ โรงพยาบาลศูนย์ราชการและคอนเวนชันเซ็นเตอร์ กรุงเทพฯ	ผศ.ทพญ.ดร.สดีโส วิโรจน์ศักดิ์
๑๔.	๖ มิ.ย.๕๙	ประชุมคณะกรรมการ ศ.ป.ท. วาระที่ ๒ ครั้งที่ ๑/๒๕๕๙ ณ สถาบันทันตกรรม จ.นนทบุรี	อ.ทพญ.ดร.ทิพย์ฤทัย ประยูรวงษ์
๑๕.	๙ มิ.ย.๕๙	เข้าร่วมรับฟังเสวนาและนิทรรศการ “๖๐ ปี ทูนาอนันตมหิตล ๖๐ ปี แห่งการพัฒนาคนเพื่อสังคมไทย”	ผศ.ทพ.ดร.ไพบุลย์ จิตประเสริฐวงศ์
๑๖.	๑๖ มิ.ย.๕๙	ให้ความรู้การบริการทางทันตกรรมสำหรับเด็ก ณ โรงเรียนวัดกรับพวง อำเภอบางระกำ จังหวัดพิษณุโลก	อ.ทพญ.ดร.ศศิมา ภูวนันท์ ทพญ.รวิวรรณ เพ็ชรพลาอุธ ทพ.วิษณุยุตม์ ศศิณชล นางสาวอัจฉรา บุญแทน
๑๗.	๒๗ มิ.ย.๕๙	ประชุมคณะกรรมการ ศ.ป.ท. วาระที่ ๒ ครั้งที่ ๒/๒๕๕๙ ณ สถาบันทันตกรรม จ.นนทบุรี	ผศ.ทพญ.ดร.รุ่งอรุณ เกรียงไกร
๑๘.	๒๙ มิ.ย.๕๙	ประชุมคณะผู้บริหารราชวิทยาลัยทันตแพทย์แห่งประเทศไทย ณ คณะทันตแพทยศาสตร์ จุฬาลงกรณ์มหาวิทยาลัย	อ.ทพญ.รัชวรรณ ตันศลารักษ์
๑๙.	๑๔ ก.ค.๕๙	ประชุมคณะกรรมการทันตแพทย์สภา วาระที่ ๘ ครั้งที่ ๕/๒๕๕๙ ณ อาคารสุขภาพแห่งชาติ กระทรวงสาธารณสุข จังหวัดนนทบุรี	อ.ทพ.รณยุทธ ชาญสมานี
๒๐.	๕ ส.ค.๕๙	ประชุมคณะกรรมการ ศ.ป.ท. วาระที่ ๒ ครั้งที่ ๓/๒๕๕๙ ณ สถาบันทันตกรรม จ.นนทบุรี	อ.ทพญ.ดร.ทิพย์ฤทัย ประยูรวงษ์
๒๑.	๑๑ ส.ค.๕๙	ประชุมคณะกรรมการทันตแพทย์สภา วาระที่ ๘ ครั้งที่ ๘/๒๕๕๙ ณ อาคารสุขภาพแห่งชาติ กระทรวงสาธารณสุข จังหวัดนนทบุรี	อ.ทพ.รณยุทธ ชาญสมานี
๒๒.	๑๘ ส.ค.๕๙	ประชุมคณะอนุกรรมการจัดทำข้อเสนอการจัดสรรทันตแพทย์ผู้ทำสัญญาการเป็นนักศึกษาแพทย์ ครั้งที่ ๒/๒๕๕๙ ณ สถาบันพระบรมราชชนก สำนักงานปลัดกระทรวงสาธารณสุข	อ.ทพญ.ดร.ทิพย์ฤทัย ประยูรวงษ์
๒๓.	๒๒ ส.ค.๕๙	ประชุมคณะอนุกรรมการจรรยาบรรณ ณ สำนักงานเลขาธิการทันตแพทย์สภา สถาบันทันตกรรม จ.นนทบุรี	อ.ทพญ.ดร.ธนิดา โพธิ์ดี



ตารางที่ ๔๖ งานอื่นๆที่ได้รับมอบหมายที่เกี่ยวข้องกับการดำเนินงานด้านบริการวิชาการ ปีพุทธศักราช ๒๕๕๙ (ต่อ)

ครั้งที่	วัน/เดือน/ปี	รายละเอียด	รายนามคณาจารย์และเจ้าหน้าที่
๒๔.	๓๑ ส.ค.๕๙	ประชุมคณะผู้บริหารราชวิทยาลัยทันตแพทย์แห่งประเทศไทย วาระที่ ๕ ครั้งที่ ๘/๒๕๕๙ ณ คณะทันตแพทยศาสตร์ จุฬาลงกรณ์มหาวิทยาลัย	อ.ทพญ.รัชวรรณ ตัณศลารักษ์
๒๕.	๕ ก.ย.๕๙	ร่วมโครงการ “ค่ายกิจกรรมสำหรับเด็ก โรคหัวใจพิการแต่กำเนิด Congenital Heart Disease –CHD Camp” ณ ห้องประชุมเอกาทศรถ ๑ และ ๒ อาคารสิรินธร โรงพยาบาลมหาวิทยาลัยนเรศวร บรรยาย เรื่อง การดูแลสุขภาพช่องปาก และการเลือกรับประทานอาหารที่มีประโยชน์สำหรับผู้ป่วยเด็กที่ผู้ปกครองควรรู้ และตรวจสุขภาพช่องปาก ให้ความรู้ แจกซีดีรอมการทำความสะอาดช่องปาก แผ่นพับ	อ.ทพญ.ฤดี สกุรักษ์ตะ อ.ทพญ.ดร.ศศิมา ภูวนันท์ ทพ.วิชญยุทธ์ ศติมณฑล นางสาวรัตนภรณ์ คุณชนม์ นางกฤษณี ศิรินคร นางสาวธิดา สืบทายาท
๒๖.	๑๔ ก.ย.๕๙	ประชุมระดมความคิดจากคณะทันตแพทยศาสตร์ทุกสถาบัน เรื่อง Seminar in caries management ของราชวิทยาลัยทันตแพทย์แห่งประเทศไทย ณ โรงแรมเซ็นทาราแกรนด์ แอท เซ็นทรัลเวิลด์	อ.ทพญ.ดร.กรชนก วยัคนานนท์
๒๗.	๑๙ ก.ย.๕๙	ประชุมอนุกรรมการทบทวนการสอบภาคปฏิบัติ ครั้งที่๑/๒๕๕๙ ณ สถาบันทันตกรรม จังหวัดนนทบุรี	ผศ.ทพญ.ดร.สดใส วิโรจนศักดิ์
๒๘.	๒๖ ก.ย.๕๙	ประชุมคณะอนุกรรมการกำหนดเกณฑ์ เรื่อง ความปลอดภัยทางด้านทันตกรรม (Dental Safety Goals) ในหลักสูตรทันตแพทยศาสตร์ของคณะทันตแพทยศาสตร์ ครั้งที่ ๕/๒๕๕๙ ณ สถาบันทันตกรรม จังหวัดนนทบุรี	ผศ.ทพญ.ดร.สดใส วิโรจนศักดิ์
๒๙.	๒๘ ก.ย. ๕๙	ประชุมคณะผู้บริหารราชวิทยาลัยทันตแพทย์แห่งประเทศไทย วาระที่ ๕ ครั้งที่ ๙/๒๕๕๙ คณะทันตแพทยศาสตร์ จุฬาลงกรณ์มหาวิทยาลัย	อ.ทพญ.รัชวรรณ ตัณศลารักษ์
๓๐.	๓๐ ก.ย.๕๙	ประชุมคณะทำงานแผนงานย่อยที่ ๕ ครั้งที่ ๑/๒๕๕๙ ณ คณะทันตแพทยศาสตร์ มหาวิทยาลัยศรีนครินทรวิโรฒประสานมิตร	ผศ.ทพ.ดร.ภัชรพล สำเนียง
๓๑.	๑๐ ต.ค.๕๙	ประชุมคณะกรรมการบริหาร ศ.ป.ท. วาระที่ ๒ ครั้งที่ ๔/๒๕๕๙ สถาบันทันตกรรม ซอยติวานนท์ อ.เมือง จ.นนทบุรี	ผศ.ทพญ.ดร.รุ่งอรุณ เกรียงไกร
๓๒.	๑๓ ต.ค.๕๙	ประชุมคณะกรรมการทันตแพทย์สภา วาระที่ ๘ ครั้งที่ ๘/๒๕๕๙ อาคารสุขภาพแห่งชาติ กระทรวงสาธารณสุข	อ.ทพ.รณยุทธ ชาญสมานี
๓๓.	๑๗ ต.ค.๕๙	ประชุมคณะอนุกรรมการทบทวนการสอบภาคปฏิบัติ ครั้งที่ ๒/๒๕๕๙ ชั้น ๖ สถาบันทันตกรรม ซอยติวานนท์ ๑๔ ถนนติวานนท์ อ.เมือง จ.นนทบุรี	ผศ.ทพญ.ดร.สดใส วิโรจนศักดิ์

ตารางที่ ๔๖ งานอื่นๆที่ได้รับมอบหมายที่เกี่ยวข้องกับการดำเนินงานด้านบริการวิชาการ ปีพุทธศักราช ๒๕๕๙ (ต่อ)

ครั้งที่	วัน/เดือน/ปี	รายละเอียด	รายนามคณาจารย์และเจ้าหน้าที่
๓๔.	๒๖ ต.ค.๕๙	ประชุมคณะผู้บริหารราชวิทยาลัยทันตแพทย์แห่งประเทศไทย วาระที่ ๕ ครั้งที่ ๑๐/๒๕๕๙ คณะทันตแพทยศาสตร์ จุฬาลงกรณ์มหาวิทยาลัย	อ.ทพญ.รัชวรรณ ตัณศลารักษ์
๓๕.	๑๓ ต.ค.๕๙	ประชุมคณะกรรมการทันตแพทยสภา วาระที่ ๘ ครั้งที่ ๘/๒๕๕๙ อาคารสุขภาพแห่งชาติ กระทรวงสาธารณสุข	อ.ทพ.รณยุทธ ชาญสมาธิ
๓๖.	๑๗ ต.ค.๕๙	ประชุมคณะอนุกรรมการทบทวนการสอบภาคปฏิบัติ ครั้งที่ ๒/๒๕๕๙ ชั้น ๖ สถาบันทันตกรรม ซอยติวานนท์ ๑๔ ถนนติวานนท์ อ.เมือง จ.นนทบุรี	ผศ.ทพญ.ดร.สดใส วิโรจนศักดิ์
๓๗.	๒๖ ต.ค.๕๙	ประชุมคณะผู้บริหารราชวิทยาลัยทันตแพทย์แห่งประเทศไทย วาระที่ ๕ ครั้งที่ ๑๐/๒๕๕๙ คณะทันตแพทยศาสตร์ จุฬาลงกรณ์มหาวิทยาลัย	อ.ทพญ.รัชวรรณ ตัณศลารักษ์
๓๘.	๒๖ ก.ย.๕๙	ประชุมคณะอนุกรรมการกำหนดเกณฑ์ เรื่อง ความปลอดภัยทางด้านทันตกรรม (Dental Safety Goals) ในหลักสูตรทันตแพทยศาสตร์ของคณะทันตแพทยศาสตร์ ครั้งที่ ๕/๒๕๕๙ ณ สถาบันทันตกรรม จังหวัดนนทบุรี	ผศ.ทพญ.ดร.สดใส วิโรจนศักดิ์



การเผยแพร่บทความวิชาการในวารสาร และสื่อลักษณะอื่นๆ ปีพุทธศักราช ๒๕๕๙

ตารางที่ ๔๗ ผลงานวิชาการและวิจัยที่ได้ตีพิมพ์เผยแพร่ในวารสารวิชาการระดับนานาชาติ ปีพุทธศักราช ๒๕๕๙ จำนวน ๑๓ ผลงาน

ลำดับ	ชื่อเรื่อง	ผู้เขียน	ชื่อวารสาร
ผลงานวิจัยระดับนานาชาติ			
๑.	The efficacy of polycaprolactone/hydroxyapatite scaffold in combination with mesenchymal stem cells for bone tissue engineering.	อ.ทพญ.ดร.บุณทริกา ชื่นจิตกุลถาวร	Journal of Biomedical Materials Research(Part A)
๒.	Effects of design parameters on fracture resistance of glass simulated dental crowns.	อ.ทพ.ดร.ชนพล ศรสวรรณ	Dental Materials
๓.	Hypoxia enhances the effect of lipopolysaccharide-stimulated IL-๑β expression in human periodontal ligament cells.	อ.ทพญ.ดร.จิตติมา พุ่มกลิ่น	Odontology
๔.	Fabrication and evaluation of nanostructured herbal oil/hydroxypropyl-β-cyclodextrin/polyvinylpyrrolidone mats for denture stomatitis prevention and treatment.	รศ.ทพญ.ดร.รัชดาภรณ์ เค้ามงคลกิจ	AAPS PharmSciTech
๕.	Oral health status and treatment needs of elderly in Phitsanulok.	ผศ.ทพ.ดร.ภัชรพล สำเนียง	Naresuan University Journal
๖.	Oral health status of the professional soccer players in Thailand.	ผศ.ทพ.ดร.ภัชรพล สำเนียง	Journal of Dentistry Indonesia
๗.	A plant-expressed conjugate vaccine breaks CD๔+ tolerance and induces potent immunity against metastatic Her๒+ breast cancer.	อ.ดร.จันทร์ทิภา จบศรี	Oncoimmunology
๘.	Production and characterization of a novel, electrospun, tri-layer polycaprolactone membrane for the segregated co-culture of bone and soft tissue.	อ.ทพญ.ดร.ศศิมา ภูวนันท์	Polymers MDPI
๙.	Accuracy of panoramic radiograph in assessment of the relationship between mandibular canal and impacted third molars.	ผศ.ทพญ.ดร.วีรญา ดันทนาภรณ์กุล	The Open Dentistry Journal
๑๐.	Alpha-mangostin suppresses TPA-mediated MMP-๙ expression in U๒๐s human osteosarcoma cells.	รศ.ทพญ.ดร.รัชดาภรณ์ เค้ามงคลกิจ	Tropical Journal of Pharmaceutical Research
๑๑.	Oral malodor and its related factors in edentate elderly with and without dentures.	ผศ.ทพ.ดร.ภัชรพล สำเนียง	International Journal of Clinical Preventive Dentistry
๑๒.	Inhibitory effect of alpha-mangostin on candida biofilms.	รศ.ทพญ.ดร.รัชดาภรณ์ เค้ามงคลกิจ	Odontology
๑๓.	Female sex hormones modulate <i>Porphyromonas gingivalis</i> lipopolysaccharide-induced Toll-like receptor signaling in primary human monocytes.	ผศ.ทพ.ดร.ไพบุลย์ จิตประเสริฐวงศ์	Journal of Periodontal Research

ตารางที่ ๔๘ ผลงานวิชาการและวิจัยที่ได้ตีพิมพ์เผยแพร่ในวารสารวิชาการระดับชาติ ปีพุทธศักราช ๒๕๕๙ จำนวน ๒ ผลงาน

ลำดับ	ชื่อเรื่อง	ผู้เขียน	ชื่อวารสาร
ผลงานวิจัยระดับชาติ			
๑.	Effect of chlorhexidine as a vehicle for sodium perborate in non-vital tooth bleaching on microleakage of resin composite.	ทพญ.นุชจรี บรรพวัฒน์รักษ์ ผศ.ทพญ.ดร.พีรยา ภูอภิชาติดำรง รศ.ทพ.ดร.ทศพล ปิยะปัทมินทร์	วารสารทันตแพทยศาสตร์ จุฬาลงกรณ์มหาวิทยาลัย
๒.	Acemannan in orabase did not cause allergy to skin and oral mucosa in a short-term exposure.	อ.ทพญ.ดร.สุวิมล เจตนาเชี่ยวชาญกิจ รศ.ดร.พลกฤษณ์ แสงวณิช ผศ.ทพ.ดร.พสุธา ธีัญญะกิจไพศาล	วารสารทันตแพทยศาสตร์ จุฬาลงกรณ์มหาวิทยาลัย

**ตารางที่ ๔๙ ผลงานวิจัยวิชาการและวิจัยที่ได้ตีพิมพ์เผยแพร่ในวารสารวิชาการระดับนานาชาติ สืบเนื่องจากการประชุม
ปีพุทธศักราช ๒๕๕๙ จำนวน ๑ ผลงาน**

ลำดับ	ชื่อเรื่อง	ผู้เขียน	รายงานสืบเนื่องจากการประชุม ระดับชาติ/นานาชาติ
ผลงานวิจัยระดับชาติ			
๑.	การเปรียบเทียบความแนบสนิทระหว่างรูทคะแนลซิลเลออร์กุ่มซิงก์ออกไซด์ยูจินอล และกลุ่มเรซิน โดยใช้แบบจำลองดัดแปลงการรั่วซึมแบคทีเรีย	ทพญ.ปัทมชญา เลิศจันทรางกูร รศ.ทพญ.คุณเมตตจิตต์ นวจินดา ผศ.ทพญ.ดร.สุทธิพลินทร์ สุวรรณกุล	ในการประชุม The ๓๘ th National Graduate Research Conference หน้า ๑๓๑-๑๓๙





ตารางที่ ๕๐ การประกวดผลงานวิจัย ปีพุทธศักราช ๒๕๕๙

ครั้งที่	วัน/เดือน/ปี	สถานที่	รายละเอียด	รายนามคณาจารย์
๑.	๒๕-๒๗ ก.ค.๕๙	จังหวัดนครราชสีมา	ชื่อผลงาน : Comparison of arch widths measurements made on digital and plaster models. ชื่อผลงาน : Comparison of shear bond strength between metal brackets and dental amalgam enhance with adhesive primers. ชื่อผลงาน : Prevalence of abnormal oral habits and Its relation to malocclusion in dental patients of the lower northern part of Thailand. ชื่องานประชุม : The ๑๔ th National Scientific Conference of the Dental Faculty Consortium of Thailand (DFCT ๒๐๑๖)	รศ.ทพ.ดร.ทศพล ปิยะปัทมินทร์ ทพ.อภิวัฒน์ เศรษฐสุภานา ทพ.วิธวัช วงศ์สมุทร ทพ.อุดม ศศิกรวงศ์
๒.	๒๗-๒๙ พ.ค.๕๙	กรุงโตเกียว ประเทศญี่ปุ่น	ชื่อผลงาน : The development of instructional media by an audio dentoform of tooth brushing technique. ชื่องานประชุม : The ๑๒ th International Conference of Asian Academy of Preventive	อ.ทพญ.ดร.ประวีณา โสภภาพรอมร
๓.	๒๗-๒๙ พ.ค.๕๙	กรุงโตเกียว ประเทศญี่ปุ่น	ชื่อผลงาน : Better Oral Health Better Performance : A Preventive Dentistry for Football Players. ชื่องานประชุม : The ๑๒ th International Conference of Asian Academy of Preventive	ผศ.ทพ.ดร.ภัชรพล สำเนียง
๔.	๘-๙ ก.ย.๕๙	สาธารณรัฐสังคมนิยมเวียดนาม	ชื่อผลงาน : Perception, attitudes, knowledge and clinical experience for special care dentistry of Thai dental students. ชื่องานประชุม : South-East Asia Association for Dental Education ๒๐๑๖	ผศ.ทพ.ดร.ภัชรพล สำเนียง

การทำนุบำรุงศิลปวัฒนธรรม

นโยบายของคณะทันตแพทยศาสตร์มีนโยบายเกี่ยวกับการทำนุบำรุงศิลปวัฒนธรรมที่สอดคล้องกับทางมหาวิทยาลัยคือ สนับสนุนกิจกรรมที่มุ่งทำให้เกิดวัฒนธรรมที่ดีขึ้นในองค์กร และให้บุคลากรทุกระดับทั้งอาจารย์ เจ้าหน้าที่และนิสิตมีส่วนร่วมในกิจกรรมที่มุ่งทำให้เกิดวัฒนธรรมที่ดีขึ้นในองค์กร

ในปี ๒๕๕๙ คณะทันตแพทยศาสตร์ดำเนินโครงการ/กิจกรรมต่างๆ ในด้านส่งเสริมศิลปวัฒนธรรมทั้งในส่วนของคณะและให้ความร่วมมือกับทางมหาวิทยาลัยและคณะอื่นๆ ในการดำเนินกิจกรรมที่ถือเป็นการทำนุบำรุงศิลปวัฒนธรรม ได้แก่

ตารางที่ ๕๑ โครงการ/กิจกรรมในด้านการส่งเสริมศิลปวัฒนธรรม

ลำดับ	โครงการ/กิจกรรม	ระยะเวลา การดำเนินกิจกรรม	สถานที่
๑	ทำบุญตักบาตร เนื่องในวันขึ้นปีใหม่ ๒๕๕๙	๖ มกราคม ๒๕๕๙	คณะทันตแพทยศาสตร์ มหาวิทยาลัยนเรศวร
๒	กิจกรรมพัฒนาทักษะทางดนตรี	๗ มกราคม ๒๕๕๙	ลานกิจกรรม มหาวิทยาลัยนเรศวร
๓	ฟ.ฟันเกมส์	๗ มกราคม ๒๕๕๙	สนามกีฬาในร่ม มหาวิทยาลัยนเรศวร
๔	กีฬาสามสัมพันธ์วิทยาศาสตร์สุขภาพ	๑-๗ กุมภาพันธ์ ๒๕๕๙	สนามกีฬา มหาวิทยาลัยนเรศวร
๕	วันสถาปนาครบรอบ ๑๙ ปี คณะทันตแพทยศาสตร์ มหาวิทยาลัย นเรศวร	๑๙ กุมภาพันธ์ ๒๕๕๙	คณะทันตแพทยศาสตร์ มหาวิทยาลัยนเรศวร
๖	เลือกตั้งคณะกรรมการสโมสรนิสิต	๑๖-๑๘ มีนาคม ๒๕๕๙	ระบบเลือกตั้งออนไลน์ มหาวิทยาลัยนเรศวร
๗	ส่งบัณฑิตสู่สังคม	๒๐ มีนาคม ๗ และ ๑๐ พฤษภาคม ๒๕๕๙	คณะทันตแพทยศาสตร์ มหาวิทยาลัยนเรศวร
๘	ให้บริการทางทันตกรรมฟรีเนื่องใน วโรกาส วันคล้ายวันพระราชสมภพ สมเด็จพระเทพรัตนราชสุดาฯ สยาม บรมราชกุมารี	๑ เมษายน ๒๕๕๙	โรงพยาบาลทันตกรรม มหาวิทยาลัยนเรศวร
๙	รดน้ำขอพรเนื่องในวันสงกรานต์ คณะทันตแพทยศาสตร์	๗ เมษายน ๒๕๕๙	บริเวณชั้น ๑ อาคารบริหาร คณะทันตแพทยศาสตร์
๑๐	ยิ้มอย่างไทย ไหว้สวยงาม	๗ เมษายน ๒๕๕๙	คณะทันตแพทยศาสตร์ มหาวิทยาลัยนเรศวร
๑๑	อนุรักษ์ภาษาไทย	๗ เมษายน ๒๕๕๙	คณะทันตแพทยศาสตร์ มหาวิทยาลัยนเรศวร

ตารางที่ ๕๑ โครงการ/กิจกรรมในด้านการส่งเสริมศิลปวัฒนธรรม (ต่อ)

ลำดับ	โครงการ/กิจกรรม	ระยะเวลา การดำเนินกิจกรรม	สถานที่
๑๒	นิสิตดีเด่น	พฤษภาคม-กรกฎาคม ๒๕๕๙	คณะทันตแพทยศาสตร์ มหาวิทยาลัยนเรศวร
๑๓	นิสิตคุณธรรม	๑๐ พฤษภาคม ๒๕๕๙	คณะทันตแพทยศาสตร์ มหาวิทยาลัยนเรศวร
๑๔	พิธีรับรางวัลทันตแพทยศาสตรบัณฑิต ผู้มีจริยธรรมดีเยี่ยม จากกองทุน ศาสตราจารย์ ทันตแพทย์ดิศระ ทันตแพทย์หญิงชนบพันธุ์ ยุคตะนันท์	๑๕ พฤษภาคม ๒๕๕๙	โรงแรมเซ็นทาราแกรนด์ เซ็นทรัลลาดพร้าว
๑๕	พิธีมอบใบประกาศนียบัตรนิสิตผู้ช่วย ทันตแพทย์	๒๐ มิถุนายน ๒๕๕๙	คณะทันตแพทยศาสตร์ มหาวิทยาลัยนเรศวร
๑๖	พัฒนาทักษะทางดนตรีไทย	๔ กรกฎาคม-๓ สิงหาคม ๒๕๕๙	คณะทันตแพทยศาสตร์ มหาวิทยาลัยนเรศวร
๑๗	ปฐมนิเทศนิสิตใหม่ คณะทันตแพทยศาสตร์ ประจำปีการศึกษา ๒๕๕๘	๒๘ กรกฎาคม ๒๕๕๙	โรงพยาบาลทันตกรรม มหาวิทยาลัยนเรศวร
๑๘	กิจกรรมรู้เท่าทัน Social Media กับ จรรยาบรรณวิชาชีพ	๒๙ กรกฎาคม ๒๕๕๙	อาคารเอกาทศรถ มหาวิทยาลัยนเรศวร
๑๙	เปิดประตูสู่ทันตะ	๒๕-๓๑ กรกฎาคม และ ๕-๖ สิงหาคม ๒๕๕๙	ภายในมหาวิทยาลัยนเรศวร ศูนย์การศึกษาพิเศษและ อุทยานประวัติศาสตร์ จังหวัดสุโขทัย
๒๐	ปฐมนิเทศนิสิตใหม่ มหาวิทยาลัย นเรศวร ปีการศึกษา ๒๕๕๙	๑-๓ สิงหาคม ๒๕๕๙	มหาวิทยาลัยนเรศวร
๒๑	บายศรีสู่ขวัญนิสิตใหม่ ปีการศึกษา ๒๕๕๙	๓ สิงหาคม ๒๕๕๙	อาคารอเนกประสงค์ มหาวิทยาลัยนเรศวร
๒๒	บวงสรวงสมเด็จพระนเรศวรมหาราช	๔ สิงหาคม ๒๕๕๙	ลานพระบรมราชานุสาวรีย์ สมเด็จพระนเรศวรมหาราช
๒๓	วันไหว้ครูและสายสัมพันธ์ทันตแพทย์	๔ สิงหาคม ๒๕๕๙	อาคารขวัญเมือง มหาวิทยาลัยนเรศวร
๒๔	พิธีจุดเทียนชัยถวายพระพรชัยมงคล สมเด็จพระนางเจ้าสิริกิติ์ พระบรม ราชินีนาถ เนื่องในวันแม่แห่งชาติ	๑๐ สิงหาคม ๒๕๕๙	อ่างเก็บน้ำ Nu Dorm มหาวิทยาลัยนเรศวร
๒๕	เปิดโลกกิจกรรม ปีการศึกษา ๒๕๕๙	๒๑ สิงหาคม ๒๕๕๙	ลานกิจกรรม มหาวิทยาลัยนเรศวร



ตารางที่ ๕๑ โครงการ/กิจกรรมในด้านการส่งเสริมศิลปวัฒนธรรม (ต่อ)

ลำดับ	โครงการ/กิจกรรม	ระยะเวลา การดำเนินกิจกรรม	สถานที่
๒๖	วันไหว้ครูมหาวิทยาลัยนเรศวร	๒๕ สิงหาคม ๒๕๕๙	อาคารอเนกประสงค์ มหาวิทยาลัยนเรศวร
๒๗	ตักบาตรต้อนรับนิสิตใหม่ เทิดไถ่ องค์ราชินี ประจำปีการศึกษา ๒๕๕๙	๒๘ สิงหาคม ๒๕๕๙	พักนิสิตมหาวิทยาลัย นเรศวร
๒๘	ค่ายทันตอาสาสานฝัน	๕-๒๐ กันยายน ๒๕๕๙	คณะทันตแพทยศาสตร์ และโรงพยาบาลพุทธชินราช
๒๙	พิธีทำบุญตักบาตรเพื่อถวายเป็น พระราชกุศลแด่พระบาทสมเด็จพระ พระปรมินทรมหาภูมิพลอดุลยเดชฯ	๒๐ ตุลาคม ๒๕๕๙	อาคารบริหาร คณะทันตแพทยศาสตร์
๓๐	วันทันตสาธารณสุข	๒๑ ตุลาคม ๒๕๕๙	คณะทันตแพทยศาสตร์ มหาวิทยาลัยนเรศวร
๓๑	พิธีทำบุญตักบาตรเพื่อถวายเป็น พระราชกุศลแด่พระบาทสมเด็จพระ พระปรมินทรมหาภูมิพลอดุลยเดชฯ	๑๗ พฤศจิกายน ๒๕๕๙	อาคารบริหาร คณะทันตแพทยศาสตร์
๓๒	คืนสู่เหย้า	๗-๙ ธันวาคม ๒๕๕๙	คณะทันตแพทยศาสตร์ มหาวิทยาลัยนเรศวร
๓๓	พิธีทำบุญตักบาตรเพื่อถวายเป็น พระราชกุศลแด่พระบาทสมเด็จพระ พระปรมินทรมหาภูมิพลอดุลยเดชฯ	๑๕ ธันวาคม ๒๕๕๙	อาคารบริหาร คณะทันตแพทยศาสตร์
๓๔	เสริมสร้างศักยภาพนิสิตทันตแพทย์ ก่อนการปฏิบัติงานวิชาชีพในคลินิก	๒๓ ธันวาคม ๒๕๕๙	โรงพยาบาลทันตกรรม มหาวิทยาลัยนเรศวร

ตารางที่ ๕๒ สรุปกิจกรรมด้านการทำนุบำรุงศิลปวัฒนธรรม

กิจกรรมด้านการทำนุบำรุงศิลปวัฒนธรรม	จำนวนกิจกรรม		
	ประจำปี ๒๕๕๗	ประจำปี ๒๕๕๘	ประจำปี ๒๕๕๙
กิจกรรมที่มีการพัฒนาและสร้างมาตรฐาน ศิลปวัฒนธรรม	๒๔	๒๓	๒๗
กิจกรรมที่ทำร่วมกับมหาวิทยาลัย/คณะอื่นๆ	๑๕	๑๖	๗
รวม	๓๙	๓๙	๓๔

การบริหารและจัดการ

คณะกรรมการประจำคณะทันตแพทยศาสตร์ มหาวิทยาลัยนเรศวร ตามพระราชบัญญัติ มหาวิทยาลัยนเรศวร พุทธศักราช ๒๕๓๓ กำหนดให้กรรมการคณะฯ มีอำนาจและหน้าที่ควบคุมดูแลกิจการทั่วไปของคณะฯ ในด้านการวางนโยบายของคณะฯ ที่เกี่ยวข้องกับการศึกษา การวิจัย การให้บริการทางวิชาการแก่สังคม และการทำนุบำรุงศิลปวัฒนธรรม วางระเบียบและออกข้อบังคับของคณะฯ ตลอดจนพิจารณาให้ความเห็นชอบและอนุมัติในเรื่องต่าง ๆ เกี่ยวกับกิจการของคณะฯ

คณะกรรมการประจำคณะทันตแพทยศาสตร์ ในปีพุทธศักราช ๒๕๕๙ ประกอบด้วย

(ข้อมูล ณ วันที่ ๓๑ ธันวาคม ๒๕๕๙)

๑. คณบดีคณะทันตแพทยศาสตร์	ประธานกรรมการ
(รองศาสตราจารย์ ทันตแพทย์ ดร.ทศพล ปิยะปัทมินทร์)	
๒. รองคณบดีฝ่ายคลินิก	กรรมการ
(ผู้ช่วยศาสตราจารย์ ทันตแพทย์หญิง ดร.สดใส วิโรจนศักดิ์)	
๓. รองคณบดีฝ่ายวางแผนพัฒนาและประกันคุณภาพการศึกษา	กรรมการ
(อาจารย์ ทันตแพทย์ ดร.ชายแดน อินตะปา)	
๔. รองคณบดีฝ่ายวิจัยและวิรัชกิจ	กรรมการ
(ผู้ช่วยศาสตราจารย์ ทันตแพทย์หญิง ดร.รุ่งอรุณ เกรียงไกร)	
๕. รองคณบดีฝ่ายวิชาการ	กรรมการ
(อาจารย์ ทันตแพทย์หญิง ดร.ศิริลาวัฒน์ โต้ะนาค)	
๖. รองคณบดีฝ่ายกิจการนิสิต	กรรมการ
(ผู้ช่วยศาสตราจารย์ ทันตแพทย์ ดร.ภัสรพล สำเนียง)	
๗. หัวหน้าภาควิชาชีววิทยาช่องปาก	กรรมการ
(อาจารย์ ทันตแพทย์หญิง ดร.ฐานิต ประสิทธิ์ศักดิ์)	
๘. หัวหน้าภาควิชาทันตกรรมบูรณะ	กรรมการ
(ผู้ช่วยศาสตราจารย์ ทันตแพทย์หญิง ดร.พีรยา ภูอภิชาติดำรง)	
๙. หัวหน้าภาควิชาทันตกรรมป้องกัน	กรรมการ
(อาจารย์ ทันตแพทย์หญิง ดร.ประวีณา โสภภาพอมร)	
๑๐. หัวหน้าภาควิชาศัลยศาสตร์ช่องปาก	กรรมการ
(อาจารย์ ทันตแพทย์ พิชิต งามวรรณกุล)	
๑๑. หัวหน้าภาควิชาทันตกรรมวินิจฉัย	กรรมการ
(รองศาสตราจารย์ ทันตแพทย์หญิง ดร.รัชดาภรณ์ เค้ามงคลกิจ)	
๑๒. ผู้ช่วยคณบดี	กรรมการ
(ผู้ช่วยศาสตราจารย์ ทันตแพทย์หญิง ดร.วีรญา ตันทนาภรณ์กุล)	
๑๓. ผู้ช่วยคณบดี	กรรมการ
(อาจารย์ ทันตแพทย์หญิง ดร.ทิพย์ฤทัย ประยูรวงษ์)	



๑๔. ตัวแทนคณาจารย์ กรรมการ
(อาจารย์ ทันตแพทย์หญิง ดร.บุญทริกา ชื่นจิตกุลถาวร)

๑๕. ตัวแทนคณาจารย์ กรรมการ
(อาจารย์ ทันตแพทย์ รณยุทธ ชาญสมาริ)

อนึ่ง อาจารย์ของคณะทันตแพทยศาสตร์ที่ดำรงตำแหน่งกรรมการในสภาอาจารย์ คือ อาจารย์ ทันตแพทย์หญิง ดร.มยุรชฎ์ พิพัฒภาสกร

การบริหารงานของคณะทันตแพทยศาสตร์

คณะทันตแพทยศาสตร์ มีการบริหารองค์กรโดยคณะกรรมการประจำคณะ ประกอบด้วย คณบดี (ประธานคณะกรรมการฯ) หัวหน้าภาควิชาฯ กรรมการโดยการคัดเลือก และรองคณบดี ๖ ฝ่าย ได้แก่ รองคณบดีฝ่ายคลินิก รองคณบดีฝ่ายวางแผนพัฒนาและประกันคุณภาพการศึกษา รองคณบดีฝ่ายวิจัยและวิรัชกิจ รองคณบดีฝ่ายวิชาการ และรองคณบดีฝ่ายกิจการนิสิต

ปัจจุบันคณะทันตแพทยศาสตร์ แบ่งการบริหารเป็นดังนี้ คือ

๑. รองคณบดีฝ่ายวางแผนพัฒนาและประกันคุณภาพการศึกษา กำกับและดูแล ประกอบด้วย
๑.๑ สำนักงานเลขานุการคณะทันตแพทยศาสตร์ แบ่งออกเป็น ๖ สายงาน คือ หัวหน้างานธุรการ หัวหน้างานการเงินและพัสดุ หัวหน้างานนโยบายและแผน หัวหน้างานบริการการศึกษา หัวหน้างานห้องปฏิบัติการ และหัวหน้างานกิจการนิสิตและศิษย์เก่าสัมพันธ์

๒. รองคณบดีฝ่ายวิจัยและวิรัชกิจ

๓. รองคณบดีฝ่ายวิชาการ

๔. รองคณบดีฝ่ายกิจการนิสิต

๕. รองคณบดีฝ่ายคลินิก และผู้อำนวยการโรงพยาบาลทันตกรรม กำกับดูแล ประกอบด้วย

๕.๑ หัวหน้างานธุรการและเวชระเบียน

๕.๒ หัวหน้างานการเงินพัสดุและอาคารสถานที่

๕.๓ หัวหน้างานนโยบายและแผน

๕.๔ หัวหน้างานบริการวิชาการสู่สังคม

๕.๕ หัวหน้างานงานปฏิบัติการคลินิก

๖. ภาควิชาฯ ที่ขึ้นตรงต่อคณบดี ประกอบด้วย ๕ ภาควิชา ดังนี้

๖.๑ ภาควิชาชีววิทยาช่องปาก รับผิดชอบการจัดการเรียน-การสอนและการประเมินผลหมวดวิชาเฉพาะด้าน กลุ่มวิชาเอกดังต่อไปนี้ ชีววิทยาช่องปาก จุลกายวิภาคศาสตร์ช่องปาก ทันตกายวิภาคศาสตร์ วัสดุศาสตร์พื้นฐานเออร์โกโนมิก และโครงการวิจัย เป็นต้น

๖.๒ ภาควิชาทันตกรรมบูรณะ รับผิดชอบการจัดการเรียน-การสอนและการประเมินผลหมวดวิชาเฉพาะด้านกลุ่มวิชาเอกสาขาวิชาทันตกรรมหัตถการ ทันตกรรมประดิษฐ์ และทันตกรรมบดเคี้ยว

๖.๓ ภาควิชาทันตกรรมป้องกัน รับผิดชอบการจัดการเรียน-การสอนและการประเมินผลหมวดวิชาเฉพาะด้าน กลุ่มวิชาเอกสาขาวิชาปริทันตวิทยา ทันตกรรมสำหรับเด็ก ทันตกรรมจัดฟัน และทันตกรรมชุมชน

๖.๔ ภาควิชาศัลยศาสตร์ช่องปาก รับผิดชอบการจัดการเรียน-การสอนและการประเมินผลหมวดวิชาเฉพาะด้าน กลุ่มวิชาเอกสาขาวิชาศัลยศาสตร์ช่องปาก และทันตกรรมโรงพยาบาล

๖.๕ ภาควิชาทันตกรรมวินิจฉัย รับผิดชอบการจัดการเรียน-การสอนและการประเมินผลหมวดวิชาเฉพาะด้าน กลุ่มวิชาเอกสาขาวิชาวินิจฉัยช่องปาก และพยาธิวิทยาช่องปาก





ตารางที่ ๕๓ จำนวนบุคลากรของคณะทันตแพทยศาสตร์ มหาวิทยาลัยนเรศวร
(ข้อมูล ณ วันที่ ๓๑ ธันวาคม ๒๕๕๙)

หน่วยงาน	ผู้มีความรู้ๆ และผู้เกษียณฯ	ข้าราชการ			พนักงานมหาวิทยาลัย				พนักงาน ราชการ	ลูกจ้าง ชั่วคราว	รวม
		สาย ก.	สาย ข.	สาย ค.	ประเภท ผู้บริหาร ที่มีวาระ	ประเภท วิชาการ	ประเภท ผู้บริหาร ที่มีตำแหน่ง ติดตัว	ประเภท วิชาชีพเฉพาะ หรือ เชี่ยวชาญ เฉพาะ และทั่วไป			
ภาควิชาชีววิทยาช่องปาก	๑	๑	-	-	๑	๗	-	-	-	-	๑๐
ภาควิชาทันตกรรมบูรณะ	๑	๔	-	-	-	๙	-	๑๘	-	-	๓๒
ภาควิชาทันตกรรมป้องกัน	-	๔	-	-	๓	๑๕	-	๖	-	-	๒๘
ภาควิชาศัลยศาสตร์ช่องปาก	-	๓	-	-	-	๑	-	๗	-	-	๑๑
ภาควิชาทันตกรรมวินิจฉัย	๑	๑	-	-	๒	๓	-	๙	-	-	๑๖
สำนักงานเลขานุการคณะฯ	-	-	-	๒	-	-	๒	๓๕	๑	๑๙	๗๔
โรงพยาบาลทันตกรรม	-	-	-	-	-	-	๑	๓๗	-	๓๔	๕๗
รวมทั้งสิ้น	๓	๑๓	-	๒	๖	๓๕	๓	๑๑๒	๑	๕๓	๒๒๘

การเงินและงบประมาณ

สืบเนื่องจากมหาวิทยาลัย ได้มีการจัดทำแผนกลยุทธ์ เพื่อเป็นกรอบแนวทางในการดำเนินงานด้านต่างๆ ตามภารกิจหลักโดยได้ทำการวิเคราะห์ภารกิจเพื่อจัดทำเป็นแผนงบประมาณซึ่งจะทำให้มหาวิทยาลัยสามารถวางแผนการใช้จ่ายงบประมาณเพื่อขอรับการจัดสรรงบประมาณเป็นรายปีจากรัฐบาลและใช้เป็นนโยบายในการจัดหางบประมาณจากแหล่งอื่นมาสนับสนุนการดำเนินงานเพื่อพัฒนามหาวิทยาลัยในด้านต่างๆ นั้น

คณะทันตแพทยศาสตร์ ได้เตรียมความพร้อมบุคลากรให้มีความรู้ความสามารถในด้านปฏิบัติงานระบบใหม่ ซึ่งได้มีการนำระบบสารสนเทศมาใช้ในการจัดการข้อมูลระบบบัญชี ทั้งงบประมาณแผ่นดินและงบประมาณรายได้ โดยอิงระบบจากกองคลัง ของมหาวิทยาลัย เป็นหลัก เพื่อให้มีประสิทธิภาพ เอื้ออำนวยแก่ผู้บริหารในการตัดสินใจ เพื่อให้การใช้งบประมาณของคณะเป็นไปตามวัตถุประสงค์ มีประสิทธิภาพถูกต้องตรวจสอบได้ และใช้งบประมาณไม่เกินวงเงินงบประมาณที่ได้รับอนุมัติแต่ละรายการเพื่อให้การเบิกจ่ายเงินถูกต้องตามกฎหมาย ระเบียบ ข้อบังคับ จึงมีการตรวจสอบความต้องการแท้จริงสำหรับการใช้งบประมาณของแต่ละฝ่ายโดยฝ่ายบริหารจะทำการสำรวจแต่ละปี และให้นำเสนอมายังผู้บริหารเพื่อพิจารณาอนุมัติต่อไป

ในปีงบประมาณ พ.ศ. ๒๕๕๙ คณะทันตแพทยศาสตร์มีการบริหารจัดการงบประมาณที่ได้รับจัดสรรตามแผนงบประมาณและผลผลิต โดยมีรายละเอียดงบประมาณดังนี้

งบประมาณแผ่นดิน

แผนงบประมาณ : เร่งรัดปฏิรูปการศึกษาและการเรียนรู้ตลอดชีวิต โดยจำแนกตามผลผลิตดังตารางที่ ๕๔ และแผนภูมิที่ ๓

ตารางที่ ๕๔ งบประมาณที่ได้รับจัดสรรตามแผนงบประมาณและผลผลิต

๑	ผลผลิตที่ ๓ : ผู้สำเร็จการศึกษาด้านวิทยาศาสตร์สุขภาพ	๑๒,๙๗๖,๒๒๐.๐๐	บาท
๒	ผลผลิตที่ ๔ : ผู้สำเร็จการศึกษาตามโครงการเร่งรัดผลิตบัณฑิตสาขาวิชาที่ขาดแคลน	๖๐,๖๑๑,๔๐๐.๐๐	บาท
๓	ผลผลิตที่ ๕ : ผลงานการให้บริการวิชาการ	๗๐๐,๐๐๐.๐๐	บาท
รวมทั้งสิ้น		๗๔,๒๘๗,๖๒๐.๐๐	บาท

แผนภูมิที่ ๓ งบประมาณแผ่นดินจำแนกตามผลผลิต

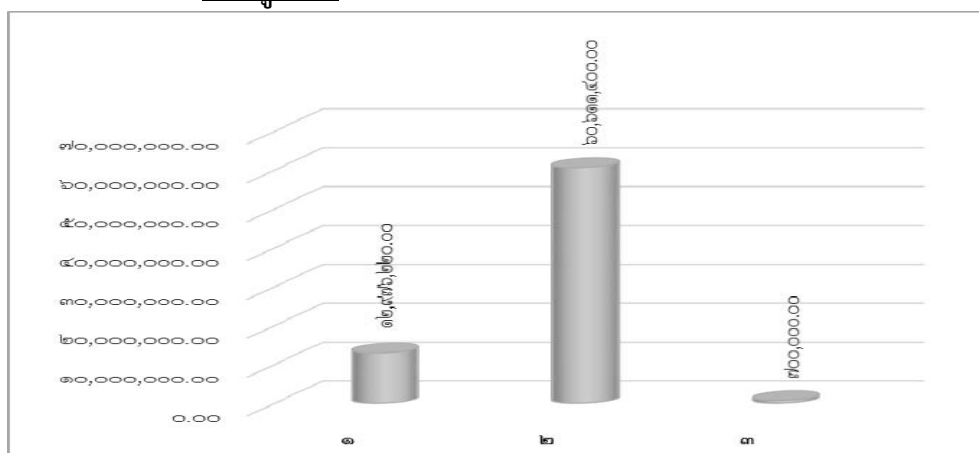

- ๑ ผลผลิตที่ ๓ : ผู้สำเร็จการศึกษาด้านวิทยาศาสตร์สุขภาพ
- ๒ ผลผลิตที่ ๔ : ผู้สำเร็จการศึกษาตามโครงการเร่งรัดผลิตบัณฑิตสาขาวิชาที่ขาดแคลน
- ๓ ผลผลิตที่ ๕ : ผลงานการให้บริการวิชาการ

ประเภทของผลผลิต จำแนกตามหมวดรายจ่าย
 ผลผลิตที่ ๓ : ผู้สำเร็จการศึกษาด้านวิทยาศาสตร์สุขภาพ
 กิจกรรม : จัดการเรียนการสอนด้านวิทยาศาสตร์สุขภาพ
 งานจัดการศึกษาสาขาทันตแพทยศาสตร์

ตารางที่ ๕๕ ประเภทของงบประมาณ จำแนกตามหมวดรายจ่าย

งบบุคลากร	เงินเดือน	๖,๒๔๐,๘๒๐.๐๐	บาท	๗,๐๕๙,๖๒๐.๐๐	บาท
	เงินประจำตำแหน่งทางวิชาการ	๘๑๘,๘๐๐.๐๐	บาท		
งบดำเนินงาน	ค่าตอบแทน ใช้สอยและวัสดุ	๗๘๘,๖๐๐.๐๐	บาท	๗๘๘,๖๐๐.๐๐	บาท
งบเงินอุดหนุน	อุดหนุนทั่วไป	๕,๑๒๘,๐๐๐.๐๐	บาท	๕,๑๒๘,๐๐๐.๐๐	บาท
รวมทั้งสิ้น				๑๒,๙๗๖,๒๒๐.๐๐	บาท

แผนภูมิที่ ๕ งบประมาณแผ่นดินจำแนกตามหมวดรายจ่าย

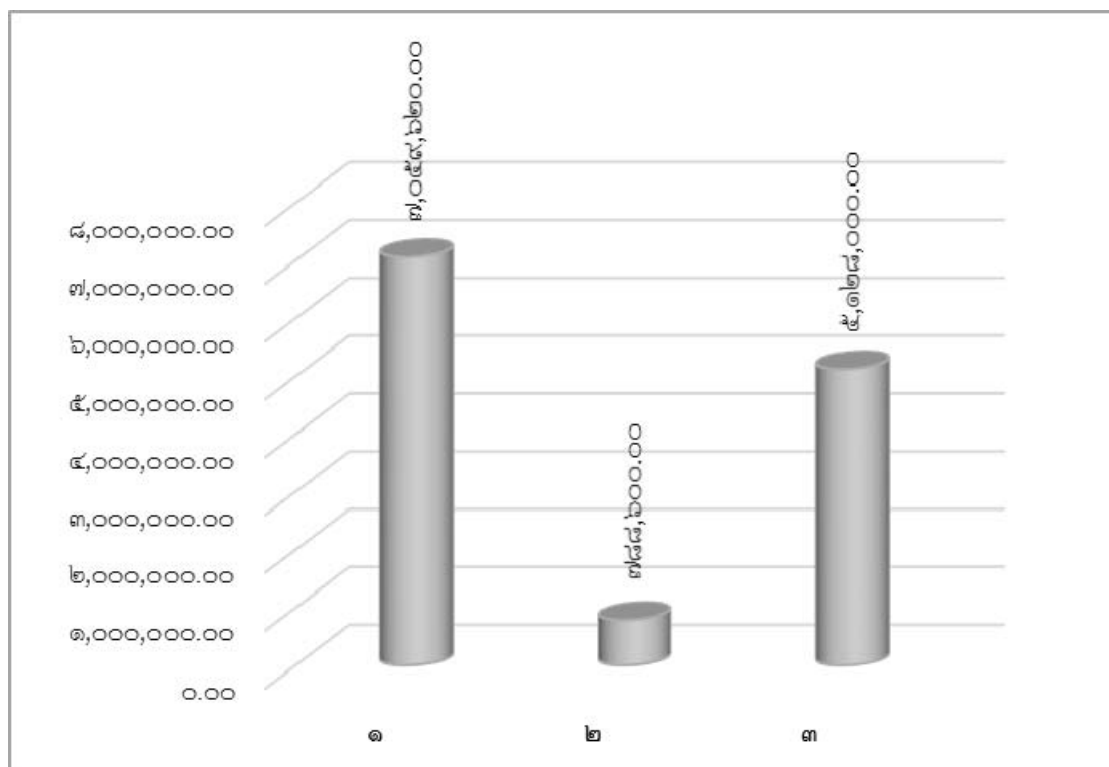

- ๑ งบบุคลากร
- ๒ งบดำเนินงาน
- ๓ งบเงินอุดหนุน



ผลผลิตที่ ๔ : ผู้สำเร็จการศึกษาตามโครงการเร่งรัดผลิตบัณฑิตสาขาวิชาที่ขาดแคลน
 กิจกรรม : จัดการเรียนการสอนสาขาวิชาที่ขาดแคลน
 โครงการเร่งรัดผลิตบัณฑิตสาขาวิชาที่ขาดแคลน

ตารางที่ ๕๖ ประเภทของงบประมาณ จำแนกตามหมวดรายจ่าย

งบอุดหนุน	เงินอุดหนุนการเร่งรัดผลิตบัณฑิต ทางด้านทันตแพทยศาสตร์	๕๕,๖๑๑,๕๐๐.๐๐	บาท	๕๕,๖๑๑,๕๐๐.๐๐	บาท
	เงินอุดหนุนการเร่งรัดผลิตบัณฑิต ทางด้านทันตแพทยศาสตร์ ระยะที่ ๒	๖,๐๐๐,๐๐๐.๐๐	บาท	๖,๐๐๐,๐๐๐.๐๐	บาท
รวมทั้งสิ้น				๖๐,๖๑๑,๕๐๐.๐๐	บาท

แผนภูมิที่ ๕ งบประมาณแผ่นดินจำแนกตามหมวดรายจ่าย

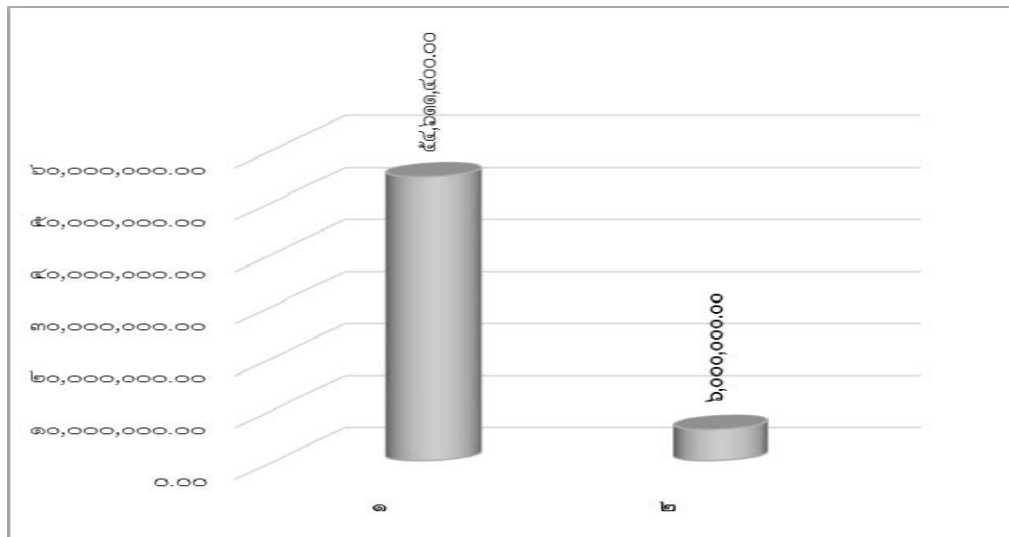

- ๑ เงินอุดหนุนการเร่งรัดผลิตบัณฑิตทางด้านทันตแพทยศาสตร์
- ๒ เงินอุดหนุนการเร่งรัดผลิตบัณฑิตทางด้านทันตแพทยศาสตร์ ระยะที่ ๒

ผลผลิตที่ ๕ : ผลงานการให้บริการวิชาการ
 กิจกรรม : เผยแพร่ความรู้และบริการวิชาการ
 งานบริการวิชาการแก่สังคม

ตารางที่ ๕๗ ประเภทของงบประมาณ จำแนกตามหมวดรายจ่าย

งบอุดหนุน	เงินอุดหนุนโครงการบริการ วิชาการแก่สังคม(โครงการหน่วย ทันตกรรมพระราชทาน)	๗๐๐,๐๐๐.๐๐	บาท	๗๐๐,๐๐๐.๐๐	บาท
รวมทั้งสิ้น				๗๐๐,๐๐๐.๐๐	บาท



ตารางที่ ๕๘ เปรียบเทียบการได้รับจัดสรรงบประมาณแผ่นดินที่ใช้ในการบริหารจัดการของ
คณะทันตแพทยศาสตร์มหาวิทยาลัยนเรศวรตั้งแต่ปีงบประมาณ พ.ศ.๒๕๕๐ - ๒๕๕๙

รายการ	ปีงบประมาณ									
	๒๕๕๐	๒๕๕๑	๒๕๕๒	๒๕๕๓	๒๕๕๔	๒๕๕๕	๒๕๕๖	๒๕๕๗	๒๕๕๘	๒๕๕๙
งบบุคลากร	๖,๖๕๘,๑๐๐	๖,๘๙๑,๔๐๐	๗,๒๑๑,๗๐๐	๖,๘๕๒,๘๐๐	๖,๙๐๐,๘๐๐	๗,๕๐๑,๗๐๐	๗,๙๔๙,๔๐๐	๙,๓๙๕,๑๐๐	๖,๔๕๕,๗๐๐	๗,๐๕๙,๖๒๐
งบดำเนินงาน	๑,๙๒๒,๐๐๐	๑,๙๒๒,๐๐๐	๑,๘๖๙,๕๐๐	๑,๘๗๐,๗๐๐	๗๐๗,๓๐๐	๙๑๖,๙๐๐	๘๕๗,๐๐๐	๗๗๙,๓๐๐	๕๖๑,๑๐๐	๗๘๘,๖๐๐
งบลงทุน-ครุภัณฑ์การศึกษา	-	-	-	-	-	-	-	-	-	-
งบลงทุน-ครุภัณฑ์ประกอบอาคาร	-	-	-	-	-	-	-	-	-	-
งบเงินอุดหนุนทั่วไปสำหรับนักศึกษา ทันตแพทย์	๕,๐๘๓,๐๐๐	๕,๐๘๓,๐๐๐	๕,๐๘๓,๐๐๐	๕,๐๘๓,๐๐๐	๕,๐๘๓,๐๐๐	๕,๐๘๓,๐๐๐	๕,๐๘๓,๐๐๐	๕,๐๘๓,๐๐๐	๕,๐๘๓,๐๐๐	๕,๐๘๓,๐๐๐
งบเงินอุดหนุนทั่วไป(แผนงานบริการวิชาการแก่ สังคม)	๑,๕๕๐,๐๐๐	๘๐๐,๐๐๐	๗๐๐,๐๐๐	๙๐๐,๐๐๐	๗๐๐,๐๐๐	-	๔๐๐,๐๐๐	๗๐๐,๐๐๐	๗๐๐,๐๐๐	๗๐๐,๐๐๐
งบเงินอุดหนุนทั่วไป:ค่าบำรุงสมาชิก อ.บ.ท.ท.	๗,๔๐๐	๔๕,๐๐๐	๔๕,๐๐๐	๔๕,๐๐๐	๔๕,๐๐๐	๔๕,๐๐๐	๔๕,๐๐๐	๔๕,๐๐๐	๔๕,๐๐๐	๔๕,๐๐๐
งบเงินอุดหนุนทั่วไป (โครงการเร่งรัดผลิต บัณฑิตฯ)	๑๔,๖๑๒,๔๐๐	๒๑,๒๖๙,๓๐๐	๒๘,๗๖๙,๓๐๐	๔๐,๐๐๐,๐๐๐	๔๕,๐๐๐,๐๐๐	๔๕,๐๐๐,๐๐๐	๔๕,๐๐๐,๐๐๐	๓๕,๒๘๒,๕๐๐	๓๕,๖๐๖,๑๐๐	๕๔,๖๑๑,๔๐๐
งบเงินอุดหนุนทั่วไป (โครงการเร่งรัดผลิตบัณฑิต ฯ ระยะที่ ๒)	-	-	-	-	-	-	-	-	๓,๐๐๐,๐๐๐	๖,๐๐๐,๐๐๐
รวม	๒๙,๗๓๒,๙๐๐	๓๖,๐๑๐,๗๐๐	๔๓,๖๗๘,๕๐๐	๕๔,๗๔๑,๕๐๐	๕๘,๔๓๖,๑๐๐	๕๘,๕๕๖,๖๐๐	๕๙,๓๓๔,๔๐๐	๕๑,๒๘๔,๙๐๐	๕๑,๔๕๐,๙๐๐	๗๔,๒๘๗,๖๒๐

แผนภูมิที่ ๖ เปรียบเทียบการได้รับจัดสรรงบประมาณแผ่นดิน

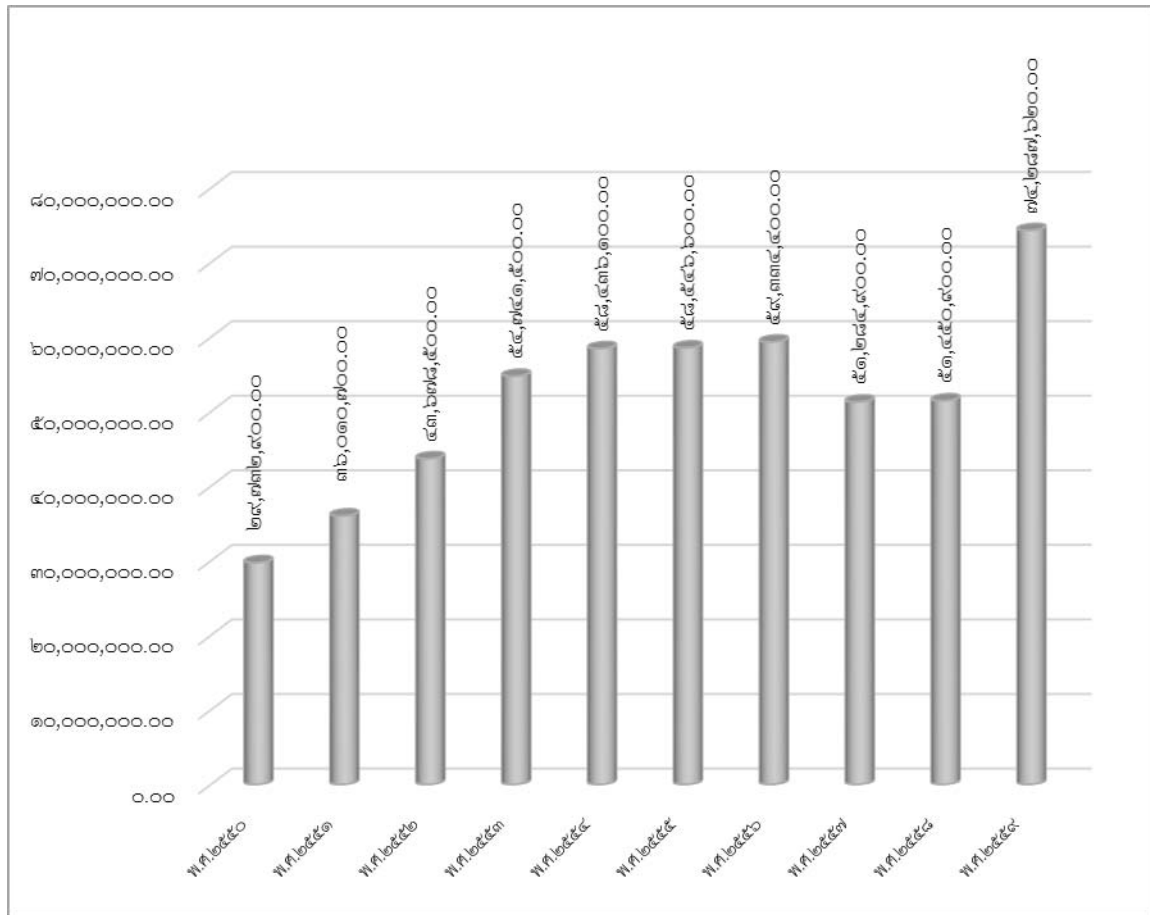

งบประมาณรายได้

งบประมาณรายได้ของคณะทันตแพทยศาสตร์ แหล่งที่มาของรายรับนอกจากจะมาจากการเรียนการสอนแล้ว คณะฯ ยังได้มีการจัดหารายได้โดยการเปิดให้บริการคลินิกทันตกรรมนอกเวลาราชการ โดยได้เปิดให้บริการตั้งแต่วันที่ ๖ พฤษภาคม ๒๕๕๖

คณะฯ ได้พัฒนาการจัดหารายได้เพิ่มเพื่อให้เพียงพอกับรายจ่ายของคณะฯ โดยการขออนุมัติเปิดให้บริการคลินิกทันตกรรมนอกเวลาราชการเพิ่มจากเดิมซึ่งให้บริการในวันจันทร์ถึงวันศุกร์ เพิ่มเป็นให้บริการจากวันจันทร์ถึงวันเสาร์ โดยเปิดให้บริการตั้งแต่วันที่ ๑๗ พฤษภาคม ๒๕๕๑ และขยายเพิ่มวันทำการคลินิกนอกเวลา วันอาทิตย์ ตั้งแต่วันที่ ๒ สิงหาคม ๒๕๕๒ เป็นต้นมา ในสิ้นปีงบประมาณ ๒๕๕๙ ผลการดำเนินงานของคลินิกทันตกรรมนอกเวลาราชการมีรายได้จากการรักษาทางทันตกรรม ๑๒,๓๒๙,๐๘๐.๒๒ จำนวนเงินบาท เพิ่มขึ้นจากปีงบประมาณ ๒๕๕๘ ซึ่งมีรายได้จากการรักษาทางทันตกรรม จำนวนเงิน ๑๐,๓๙๒,๗๙๐.๗๕ บาท ดังนั้นสรุปได้ว่าในปีงบประมาณ ๒๕๕๙ คณะฯ มีรายรับจากการรักษาทางทันตกรรมเพิ่มขึ้น โดยคิดเป็นร้อยละ ๑๘.๖๓ เมื่อเทียบกับปีงบประมาณ ๒๕๕๘

คณะทันตแพทยศาสตร์มีการประมาณการจากรายรับเพื่อนำมาจัดสรรงบประมาณของปี ๒๕๕๙ จำนวนเงิน ๒๒,๙๐๒,๓๕๒ บาท และได้ขอจัดสรรงบประมาณเพิ่มระหว่างปี จำนวนเงิน ๑๔,๒๑๘,๐๐๘ บาท รวมเป็นเงินทั้งสิ้น ๓๗,๑๒๐,๓๖๐ บาท โดยคณะฯ ได้ดำเนินการใช้งบประมาณในปี ๒๕๕๙ ทั้งสิ้นจำนวนเงิน ๒๙,๒๐๑,๓๓๕.๘๗ บาท โดยสามารถจำแนกเป็น ๖ มิติ ได้ดังนี้

แผนภูมิที่ ๗ มิติแผนงาน

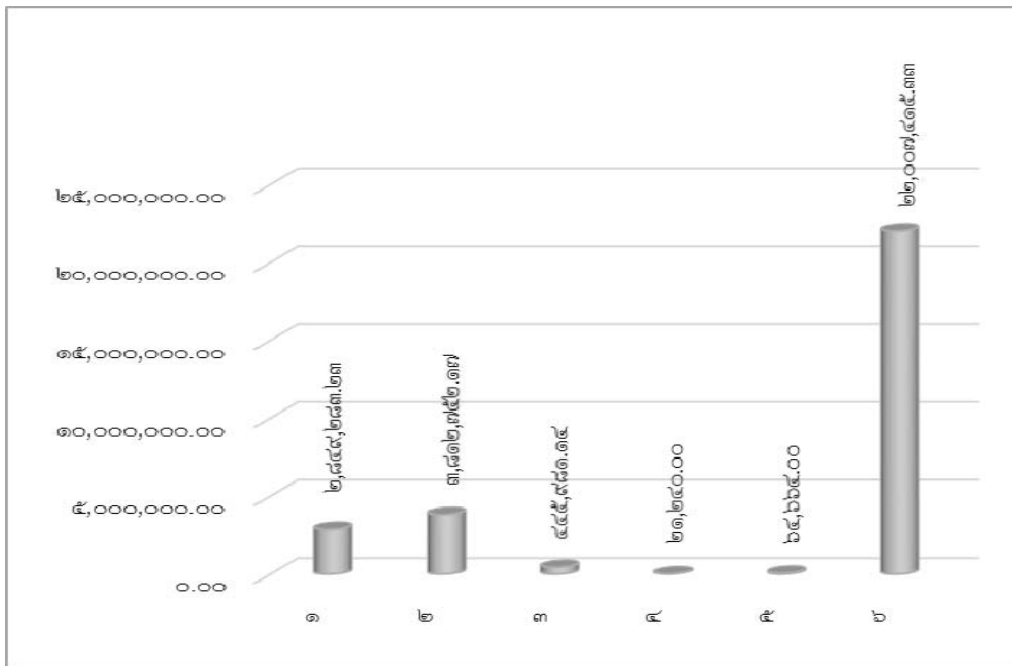

- | | |
|---|--------------------------------|
| ๑ แผนงานจัดการศึกษาอุดมศึกษา (ส่วนกลาง) | ๔ แผนงานบริการวิชาการ |
| ๒ แผนงานจัดการศึกษาอุดมศึกษา | ๕ แผนงานศาสนา ศิลปะและวัฒนธรรม |
| ๓ แผนงานวิจัย | ๖ แผนงานบริการสุขภาพ |

แผนภูมิที่ ๘ มิติกองทุน

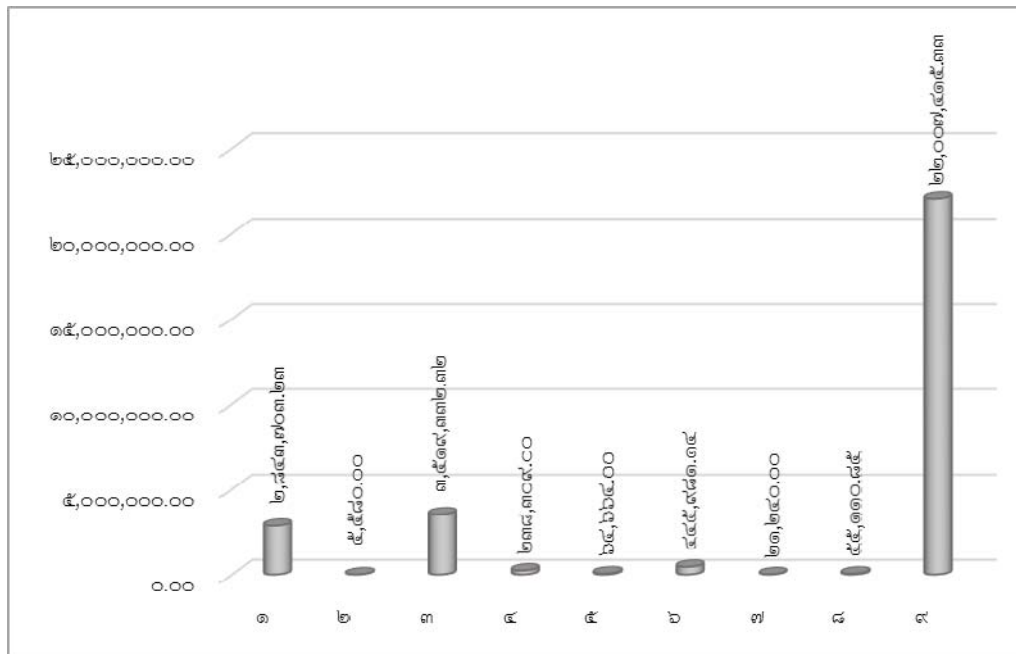

- | | |
|---------------------------------|-----------------------|
| ๑ กองทุนทั่วไป(ส่วนกลาง) | ๖ กองทุนวิจัย |
| ๒ กองทุนกิจการนิสิต(ส่วนกลาง) | ๗ กองทุนบริการวิชาการ |
| ๓ กองทุนเพื่อการศึกษา | ๘ กองทุนสินทรัพย์ถาวร |
| ๔ กองทุนกิจการนิสิต | ๙ กองทุนบริการสุขภาพ |
| ๕ กองทุนทำนุ บำรุง ศิลปวัฒนธรรม | |



ตารางที่ ๕๙ มิติหน่วยงาน

มิติกองทุน		จำนวนเงิน (บาท)
๑	คณะทันตแพทยศาสตร์	๒๙,๒๐๑,๓๓๕.๘๗
รวมมิติหน่วยงาน		๒๙,๒๐๑,๓๓๕.๘๗

หมายเหตุ

- รายได้จัดสรรคณะทันตแพทยศาสตร์หักเข้าส่วนกลาง

๑. รายได้ค่าลงทะเบียนเรียน	๖,๕๖๑,๐๗๐.๐๐
๒. รายได้ค่ารักษาทางทันตกรรมและรายได้อื่นๆ	๑,๘๕๖,๕๐๙.๐๒
รวม	๘,๓๑๗,๕๗๙.๐๒

- ค่าใช้จ่าย(ส่วนกลาง) ปีงบประมาณพ.ศ.๒๕๕๙ แผนงานจัดการศึกษาอุดมศึกษา
สำหรับคณะทันตแพทยศาสตร์

๑. กองทุนทั่วไป	๒,๘๔๓,๗๐๓.๒๓
๒. กองทุนกิจการนิสิต	๕,๕๘๐.๐๐
รวม	๒,๘๔๙,๒๘๓.๒๓



ตารางที่ ๖๐ เปรียบเทียบรายรับจริงเงินงบประมาณรายได้ที่ใช้ในการบริหารจัดการของ
คณะทันตแพทยศาสตร์มหาวิทยาลัยนเรศวรตั้งแต่ปีงบประมาณ พ.ศ.๒๕๕๐-๒๕๕๙

ที่	รายการ	ปีงบประมาณ									
		๒๕๕๐	๒๕๕๑	๒๕๕๒	๒๕๕๓	๒๕๕๔	๒๕๕๕	๒๕๕๖	๒๕๕๗	๒๕๕๘	๒๕๕๙
๑	ค่ารักษาทางทันตกรรมในเวลาราชการ	๑,๘๔๗,๗๓๘.๕๐	๑,๙๖๔,๔๐๑.๓๐	๒,๐๑๙,๑๐๓.๒๕	๒,๒๑๖,๓๙๒.๙๑	๒,๕๙๖,๖๗๙.๕๐	๒,๘๐๓,๑๙๙.๐๐	๓,๐๒๑,๔๒๖.๐๐	๓,๖๘๑,๙๘๘.๐๐	๖,๒๖๕,๔๗๓.๕๐	๗,๕๙๘,๒๙๕.๐๐
๒	ค่ารักษาทางทันตกรรมนอกเวลาราชการ	๓,๑๕๓,๙๓๐.๗๕	๔,๙๑๒,๑๖๓.๑๑	๔,๒๗๒,๖๒๒.๓๓	๔,๑๔๐,๙๗๐.๕๘	๕,๕๔๙,๕๐๖.๓๘	๘,๙๐๕,๕๐๙.๐๐	๙,๓๖๑,๖๖๖.๘๑	๙,๒๒๗,๓๙๕.๗๙	๑๐,๓๙๒,๗๙๐.๗๕	๑๒,๓๒๙,๐๘๐.๒๒
๓	ค่าชิ้นงานทางทันตกรรมในเวลาราชการ	-	-	-	-	-	-	-	-	๗๑๔,๕๗๒.๗๕	๗๗๕,๔๐๗.๘๙
๔	ค่าชิ้นงานทางทันตกรรมนอกเวลาราชการ	-	-	-	-	-	-	-	-	๒,๑๘๖,๑๑๑.๑๐	๒,๑๑๐,๒๐๗.๘๘
๕	ค่าปรับนิสิตทันตแพทย์ผิดสัญญา	๖๕๓,๐๕๓.๘๘	๑,๕๗๗,๐๘๘.๘๘	๔๑๖,๕๙๓.๓๑	๑,๓๐๔,๓๖๔.๑๒	๒,๐๔๙,๕๗๖.๒๔	๖๙๙,๒๗๖.๘๒	๑๒๐,๐๐๐.๐๐	๑๒๔,๒๒๓.๖๙	-	๔,๑๐๔,๕๖๓.๕๐
๖	ค่าปรับสำหรับห้องอ่านหนังสือ	๑๗,๒๑๐.๐๐	๒๒,๘๒๕.๐๐	๑๔,๗๑๐.๐๐	๑๘,๐๒๖.๐๐	๑๘,๔๒๐.๐๐	๒๔,๔๕๐.๐๐	๒๘,๑๙๕.๐๐	๒๖,๔๐๖.๐๐	๒๖,๔๓๒.๐๐	๒๔,๗๕๑.๐๐
๗	ห้องปฏิบัติงานวิจัย	-	๒๖,๒๕๐.๐๐	๒๓,๕๗๐.๐๐	๒๐,๔๒๐.๐๐	๑๘,๕๒๐.๐๐	๘๘,๘๗๘.๐๐	๑๑,๘๐๐.๐๐	๓๖,๓๗๐.๐๐	๑๕,๖๐๐.๐๐	๓๑,๑๗๐.๐๐
๘	ค่าประกันอุปกรณ์งานดาวเทียม	-	-	-	-	-	-	-	๕,๐๐๐.๐๐	-	-
๙	เงินเหลือจากการสนับสนุนค่าใช้จ่ายจัดทำคอ.๑ สาขาต่างๆ จาก สกอ	-	-	-	-	-	-	-	-	-	๑๐๗,๘๕๖.๐๐
๑๐	ค่าสอบวิทยานิพนธ์	-	-	-	-	-	-	-	-	-	๒๘,๐๐๐.๐๐
๑๑	ค่าลงทะเบียนการศึกษา คณะทันตแพทยศาสตร์	๖,๘๕๓,๙๐๐.๐๐	๘,๔๓๔,๔๓๖.๐๐	๙,๓๕๒,๖๐๗.๕๕	๙,๘๑๔,๐๓๓.๖๐	๑๑,๑๒๒,๐๗๙.๐๐	๑๐,๗๘๙,๔๙๖.๐๐	๑๙,๗๐๗,๕๐๐.๐๐	๑๘,๙๖๐,๐๐๐.๐๐	๑๘,๗๐๐,๐๐๐.๐๐	๑๕,๖๓๕,๐๐๐.๐๐
	รวม	๑๒,๕๒๕,๘๓๓.๑๓	๑๖,๙๓๗,๑๖๕.๓๙	๑๖,๐๘๘,๒๐๖.๕๔	๑๗,๕๑๔,๒๐๗.๒๑	๒๑,๓๕๕,๖๘๑.๑๒	๒๓,๓๑๐,๘๐๘.๘๒	๒๖,๒๕๐,๕๘๗.๘๑	๓๒,๐๖๐,๓๘๓.๕๘	๓๘,๓๐๑,๓๘๐.๑๐	๔๒,๗๕๔,๓๓๑.๘๙

หมายเหตุ

- รายรับปีงบประมาณพ.ศ.๒๕๕๙ สูงกว่า รายรับปีงบประมาณ พ.ศ.๒๕๕๘ จำนวนเงิน ๔,๔๔๒,๙๕๑.๗๙ บาท คิดเป็นร้อยละ ๑๑.๖๐

แผนภูมิที่ ๙ เปรียบเทียบรายรับจริงเงินงบประมาณรายได้ที่ใช้ในการบริหารจัดการ

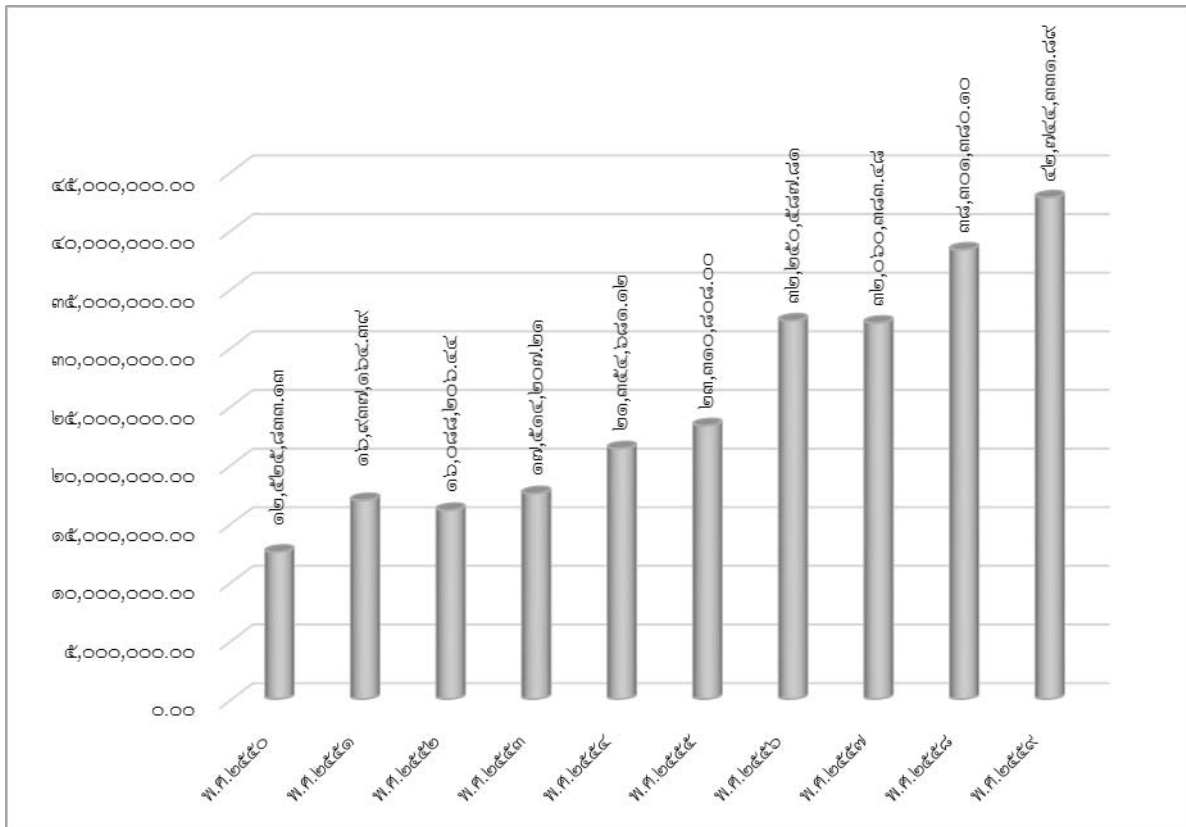

ข้อสรุปและแนวทางแก้ไขการได้รับจัดสรรงบประมาณรายได้

ข้อสรุป

งบประมาณรายได้ ๒๕๕๙ ที่ได้รับจัดสรรยังคงไม่เพียงพอสำหรับค่าใช้จ่าย เนื่องจากคณะฯ มีรายจ่ายประเภทค่าตอบแทน สำหรับบุคลากร และค่าวัสดุฯ จึงทำให้คณะฯ ต้องขอจัดสรรงบประมาณระหว่างปีจากรายได้สะสมเพิ่ม

แนวทางแก้ไข

๑. จัดหารายได้เพิ่มจากแหล่งอื่นๆ เช่น การจัดประชุม อบรม สัมมนา โครงการฯ
๒. มีการจัดโครงการเผยแพร่วิชาการแก่สังคมและและประชาสัมพันธ์ นอกสถานที่
๓. ประชาสัมพันธ์การเปิดบริการคลินิกนอกเวลาราชการฯ

กองทุนเงินนอกงบประมาณ

ตารางที่ ๒๑ เปรียบเทียบ รายรับ – จ่ายจริง เงินรับฝาก

แผนงาน	รายการ	ยอดยกมาปี ๒๕๕๘	รับระหว่างปี ๒๕๕๙	รวมรายรับ	จ่ายระหว่างปี ๒๕๕๙	ยอดคงเหลือ	
แผนงาน การจัดการ การศึกษา อุดมศึกษา	๑. เงินรับฝาก – สำหรับทันตแพทย์ที่ปฏิบัติงานคลินิกนอกเวลาราชการ	-	๑๑,๗๙๑,๑๒๖.๒๓	๑๑,๗๙๑,๑๒๖.๒๓	๑๑,๖๕๔,๖๒๖.๒๓	๑๓๖,๕๐๐.๐๐	
	๒. เงินรับฝาก – กองทุนอเนกประสงค์	๖๖๑,๒๙๕.๔๐	๑๖๕,๙๖๔.๐๐	๘๒๗,๒๕๙.๔๐	๕๘,๗๐๐.๐๐	๗๖๘,๕๕๙.๔๐	
	๓. เงินรับฝาก – กองทุนนางละไมซีคุณา	๒๔๖,๑๔๖.๔๗	-	๒๔๖,๑๔๖.๔๗	-	๒๔๖,๑๔๖.๔๗	
แผนงาน บริการ วิชาการ	๔. เงินรับฝาก – โครงการส่งเสริมบริการด้าน ทันตกรรมบริการฯ	๒๐๙,๘๕๔.๑๓	-	๒๐๙,๘๕๔.๑๓	๒๐๙,๘๕๔.๑๓	-	
	๕. เงินรับฝาก – โครงการความร่วมมือกับสำนักงานประกันสุขภาพฯ	๘๒๙,๓๘๐.๐๐	๗๐๐,๓๐๐.๐๐	๑,๕๒๙,๖๘๐.๐๐	-	๑,๕๒๙,๖๘๐.๐๐	
	๖. เงินรับฝาก – โครงการประชุมวิชาการศิษย์เก่าคณะทันตแพทยศาสตร์ฯ	๗๖,๓๗๕.๐๐	-	๗๖,๓๗๕.๐๐	-	๗๖,๓๗๕.๐๐	
	๗. เงินรับฝาก – เงินอุดหนุนสถาบันทันตกรรม กรมการแพทย์	๑,๘๐๐.๐๐	๔๑,๐๐๐.๐๐	๔๒,๘๐๐.๐๐	๓๓,๓๕๐.๐๐	๙,๔๕๐.๐๐	
	๘. เงินรับฝาก – โครงการฝึกอบรมทันตแพทย์ประจำบ้านฯ สาขาทันต กรรมจัดฟัน	๒,๓๓๖,๕๐๒.๙๑	๒,๙๒๕,๐๐๐.๐๐	๕,๒๖๑,๕๐๒.๙๑	๒,๐๖๓,๒๕๒.๔๙	๓,๑๙๘,๒๕๐.๔๒	
	๙. เงินรับฝาก – โครงการประชุมเชิงวิชาการทาง ทันตกรรมป้องกัน	๒๒,๐๖๑.๐๐	-	๒๒,๐๖๑.๐๐	๒๒,๐๖๑.๐๐	-	
	๑๐. เงินรับฝาก – กิจกรรมประชุมเชิงวิชาการทางทันตกรรมบูรณะ ๑๐	๕,๔๐๐.๐๐	-	๕,๔๐๐.๐๐	-	๕,๔๐๐.๐๐	
	๑๑. เงินรับฝาก – โครงการความร่วมมือกับ สปสช. (โครงการฟันเทียม พระราชทาน)	๒๗๐,๐๐๐.๐๐	๒๕๖,๔๐๐.๐๐	๕๒๖,๔๐๐.๐๐	๖๑,๒๗๕.๖๐	๔๖๕,๑๒๔.๔๐	
	๑๒. เงินรับฝาก – ค่าวัสดุและอุปกรณ์พิเศษในการบำบัดโรค	-	๒๓,๘๕๙.๐๐	๒๓,๘๕๙.๐๐	-	๒๓,๘๕๙.๐๐	
	๑๓. เงินรับฝาก – ประชุมเชิงวิชาการและนำเสนอผลงาน(ในเขตพื้นที่ ภาคเหนือตอนล่าง)	-	๓,๒๔๐.๐๐	๓,๒๔๐.๐๐	๓,๒๔๐.๐๐	-	
	๑๔. เงินรับฝาก – ประชุมเชิงวิชาการเพื่อพัฒนาวิชาการภาควิชา ทันตกรรมบูรณะ	-	๑๗,๓๗๐.๐๐	๑๗,๓๗๐.๐๐	-	๑๗,๓๗๐.๐๐	
	๑๕. เงินรับฝาก – โครงการประชุมเชิงสัมมนา เรื่อง Biodentine	-	๕,๔๐๐.๐๐	๕,๔๐๐.๐๐	๕,๔๐๐.๐๐	๑,๓๖๙.๐๐	๔,๐๓๑.๐๐
	รวมทั้งสิ้น		๔,๖๕๘,๘๑๔.๙๑	๑๕,๙๒๙,๖๕๙.๒๓	๒๐,๕๘๘,๓๑๓.๑๔	๑๔,๑๐๗,๗๑๘.๔๕	๖,๒๓๐,๖๐๘.๖๙

แผนภูมิที่ ๑๐ เปรียบเทียบรายรับ - จ่ายจริง เงินรับฝาก

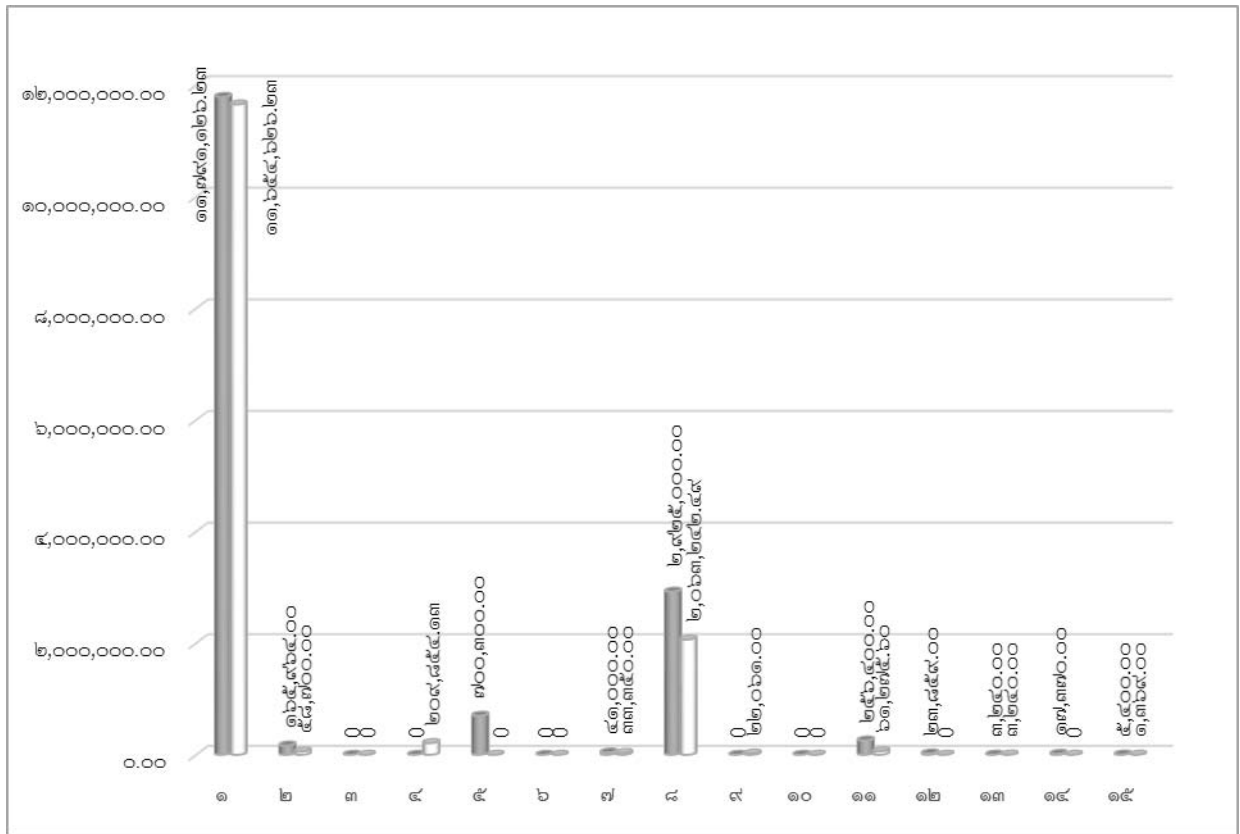

■ รายรับระหว่างปี
□ รายจ่ายระหว่างปี

รายได้สะสมปีงบประมาณ ๒๕๕๙

	ประมาณการงานนโยบายและแผน		รายรับ-รายจ่ายจริง	
รายรับ				
รายได้จากการจัดการศึกษา				
ค่าธรรมเนียมการศึกษา		๑๔,๕๔๕,๐๐๐.๐๐		๑๕,๖๓๕,๐๐๐.๐๐
<u>หัก</u> สมทบกองทุนคยอคเงินต้น	๔๓๖,๓๕๐.๐๐		๔๖๙,๐๕๐.๐๐	
สมทบกองทุนบำรุงรักษาอาคารสถานที่และระบบ				
สาธารณูปโภค	๔๓๖,๓๕๐.๐๐		๔๖๙,๐๕๐.๐๐	
สมทบงบประมาณบริหารส่วนกลาง	๖,๓๘๓,๐๗๐.๐๐	๗,๒๕๕,๗๗๐.๐๐	๕,๕๒๒,๙๗๐.๐๐	๖,๔๖๑,๐๗๐.๐๐
คงเหลือหลังหักสมทบ		๗,๒๘๙,๒๓๐.๐๐		๙,๑๗๓,๙๓๐.๐๐
<u>หัก</u> รายวิชาศึกษาทั่วไป		๒๒๔,๕๑๘.๐๐		๗๔๘,๕๖๙.๐๐
คงเหลือ		๗,๐๖๔,๗๑๒.๐๐		๘,๔๒๕,๓๖๑.๐๐
<u>บวก</u> ค่าบำรุงกิจกรรม(นิติตระดับปริญญาโท-ปริญญาเอก)		๐.๐๐		๕,๖๕๓.๑๖
รวมค่าธรรมเนียมการศึกษา		๗,๐๖๔,๗๑๒.๐๐		๘,๔๓๑,๐๑๔.๑๖
<u>รวมรายรับ</u>		๙,๖๐๐,๐๐๐.๐๐		๑๙,๙๒๗,๓๗๕.๒๒
<u>หัก</u> ค่ารักษาทางทันตกรรม		๐.๐๐		๔,๕๓๐,๐๕๖.๐๓
<u>หัก</u> รายได้อื่น		๐.๐๐		๒๔,๔๕๗,๔๓๑.๒๕
<u>รวมรายรับ</u>		๙,๖๐๐,๐๐๐.๐๐		๑๕,๑๖๐,๘๘๘.๑๖
<u>หัก</u> สมทบกองทุนคยอคเงินต้น	๒๘๘,๐๐๐.๐๐		๗๒๖,๕๖๑.๔๙	
สมทบกองทุนบำรุงรักษาอาคารสถานที่และระบบ				
สาธารณูปโภค	๒๘๘,๐๐๐.๐๐		๗๒๖,๕๖๑.๔๙	
สมทบงบประมาณบริหารส่วนกลาง	๐.๐๐	๕๗๖,๐๐๐.๐๐	๔๐๓,๓๘๖.๐๔	๑,๘๕๖,๕๐๙.๐๒
คงเหลือหลังหักสมทบ		๙,๐๒๔,๐๐๐.๐๐		๒๒,๖๐๐,๙๒๒.๒๓
<u>บวก</u> ค่าขึ้นงานทางทันตกรรม		๔,๐๐๐,๐๐๐.๐๐		๒,๘๘๕,๖๑๕.๗๗
รวมหลังบวกค่าขึ้นงานทางทันตกรรม		๑๓,๐๒๔,๐๐๐.๐๐		๒๕,๔๘๖,๕๓๘.๐๐
<u>รวมรายรับ</u>		๒๐,๐๘๘,๗๑๒.๐๐		๓๓,๙๑๗,๕๕๒.๑๖
<u>บวก</u> ขอเงินรายได้สะสมตั้งเป็นงบประมาณรายจ่ายเพิ่ม		๑๔,๐๐๐,๐๐๐.๐๐		๑๔,๐๐๐,๐๐๐.๐๐
รวมหลังบวกเงินรายได้สะสมยกมา		๓๔,๐๘๘,๗๑๒.๐๐		๔๗,๙๑๗,๕๕๒.๑๖
<u>บวก</u> รับเงินโอนจากหน่วยงานนอกคณะ		๐.๐๐		๑๖๘,๐๐๘.๐๐
<u>รวมรายรับสุทธิ</u>		๓๔,๐๘๘,๗๑๒.๐๐		๔๘,๐๘๕,๕๖๐.๑๖
รายจ่าย				
รายจ่ายปีงบประมาณ ๒๕๕๙		๒๕,๕๙๑,๑๐๗.๒๕		๒๕,๕๘๑,๑๐๗.๒๕
โอนเงินไปหน่วยงานอื่น		๒๕๙,๓๓๖.๐๐		๒๕๙,๓๓๖.๐๐
รายจ่ายเหลือมปีงบประมาณ ๒๕๕๘		๕๑๑,๖๐๙.๓๙		๕๑๑,๖๐๙.๓๙
<u>รวมรายจ่ายสุทธิ</u>		๒๖,๓๖๒,๐๕๒.๖๔		๒๖,๓๕๒,๐๕๒.๖๔
<u>คงเหลือสุทธิปีงบประมาณ ๒๕๕๙</u>		๗,๗๒๖,๖๕๙.๓๖		๒๑,๗๓๓,๕๐๗.๕๒
รายได้สะสมปีงบประมาณ ๒๕๕๘ ยกมา	๓๐,๙๙๒,๖๒๑.๖๖			
<u>หัก</u> ปรับลดรายได้สะสม ตาม ศธ.๐๕๒๗.๐๑.๑๘(๕)/๒๓๖๗		๑,๙๙๕,๘๗๒.๐๐		
ลว.๖ มี.ย.๕๙		๑๔,๐๐๐,๐๐๐.๐๐	๑๔,๙๙๖,๗๔๙.๖๖	๑๔,๙๙๖,๗๔๙.๖๖
<u>หัก</u> ขอเงินรายได้สะสมตั้งเป็นงบประมาณรายจ่ายเพิ่ม			๒๒,๗๒๓,๔๐๙.๐๒	๓๖,๗๓๐,๒๕๗.๑๘
คงเหลือหลังหักรายได้สะสม		๒๒,๗๒๓,๔๐๙.๐๒		
<u>รายได้สะสมยกไปปีงบประมาณ ๒๕๖๐</u>		๒๒,๗๒๓,๔๐๙.๐๒		๓๖,๗๓๐,๒๕๗.๑๘



ระบบและกลไกการประกันคุณภาพ

คณะทันตแพทยศาสตร์ ดำเนินการด้านการประกันคุณภาพการศึกษาอย่างต่อเนื่อง โดยจัดให้มีระบบและกลไกในการดำเนินการประกันคุณภาพการศึกษา เพื่อใช้เป็นแนวทางในการพัฒนาการดำเนินงานด้านต่างๆ ของคณะฯ และมุ่งสู่เป้าหมาย “คุณภาพ” ของภารกิจหลักมหาวิทยาลัย

นโยบายด้านการประกันคุณภาพการศึกษาและพัฒนาองค์กร

๑. ดำเนินงานประกันคุณภาพการศึกษาตามแนวทางของมหาวิทยาลัยนเรศวร เพื่อเป็นกลไกในการควบคุมการดำเนินงานต่างๆ ตามภารกิจของคณะฯ ให้เป็นไปอย่างมีประสิทธิภาพ โดยเฉพาะเพื่อให้ได้บัณฑิตที่พึงประสงค์ และเตรียมรับการตรวจสอบประเมินจากภายนอก

๒. เสริมสร้างความรู้ ความเข้าใจเรื่องการประกันคุณภาพการศึกษาให้กับบุคลากรและนิสิต

๓. ส่งเสริมและสนับสนุนการดำเนินงานประกันคุณภาพการศึกษา ทั้งบุคลากรและนิสิต เพื่อสร้างความมั่นใจในคุณภาพของการจัดการศึกษา

๔. ส่งเสริมให้บุคลากรมีความรู้ในการจัดการความรู้ มีการแลกเปลี่ยนเรียนรู้ในหน่วยงาน และสามารถพัฒนางานประจำเป็นงานวิจัย

การประกันคุณภาพการศึกษา

ในปีการศึกษา ๒๕๕๘ คณะทันตแพทยศาสตร์ได้ดำเนินการเตรียมความพร้อม และรับการประเมินคุณภาพการศึกษาตามองค์ประกอบคุณภาพ ๕ ด้าน จำนวน ๑๓ ตัวบ่งชี้ ซึ่งมีองค์ประกอบ ตัวบ่งชี้ และเกณฑ์การตัดสินตามที่มหาวิทยาลัยนเรศวรเป็นผู้กำหนด ตามเกณฑ์ตั้งบ่งชี้ในการประเมินคุณภาพภายนอก ระดับอุดมศึกษาของ สกอ. เพื่อเป็นการตรวจติดตามการดำเนินงาน การประเมินคุณภาพ การปรับปรุงพัฒนาคุณภาพ ซึ่งคณะกรรมการประกันคุณภาพการศึกษาของคณะทันตแพทยศาสตร์เป็นผู้รับผิดชอบ โดยมีลำดับขั้นตอนการดำเนินการ ดังนี้

๑. แต่งตั้งคณะกรรมการประกันคุณภาพการศึกษาของคณะทันตแพทยศาสตร์

๒. ติดตาม/ตรวจสอบและรายงานผลการดำเนินการประกันคุณภาพการศึกษา รอบ ๖ เดือน ๙ เดือน และ ๑๒ เดือน (ข้อมูล ๑ ส.ค.๕๘ – ๓๑ ก.ค.๕๙)

๓. หน่วยงานและบุคลากรส่งรายงานผลการดำเนินการประกันคุณภาพการศึกษา

๔. การจัดทำรายงานประเมินตนเอง (SAR) ของคณะฯ และระดับหลักสูตร

๕. การดำเนินการรับการประเมิน/ตรวจสอบคุณภาพจากทั้งหน่วยงานภายในและภายนอก

๖. รายงานผลการประเมินคุณภาพ (SAR/CAR/YAR) ของคณะฯ ต่อมหาวิทยาลัยและสำนักงานคณะกรรมการการอุดมศึกษา ผ่านระบบ CHE QA Online

รายชื่อคณะกรรมการประกันคุณภาพ ประจำปีการศึกษา ๒๕๕๘

๑. คณะบดีคณะทันตแพทยศาสตร์	ที่ปรึกษา
(รองศาสตราจารย์ ทันตแพทย์ ดร.ทศพล ปิยะปัทมินทร์)	
๒. รองคณบดีฝ่ายวางแผนพัฒนาและประกันคุณภาพการศึกษา	ประธานกรรมการ
(อาจารย์ ทันตแพทย์หญิง ดร.พจมาลย์ โตเทียม)	
๓. รองคณบดีฝ่ายคลินิก	กรรมการ
(ผู้ช่วยศาสตราจารย์ ทันตแพทย์หญิง ดร.สตีโล วิโรจนศักดิ์)	
๔. รองคณบดีฝ่ายบริหาร	กรรมการ
(อาจารย์ ดร.จันทร์ทิภา จบศรี)	
๕. รองคณบดีฝ่ายวิชาการ	กรรมการ
(อาจารย์ ทันตแพทย์หญิง ดร.ศิริลาวัฒน์ โต้ะนาค)	
๖. รองคณบดีฝ่ายกิจการนิสิต	กรรมการ
(ผู้ช่วยศาสตราจารย์ ทันตแพทย์ ดร.ภัสรพล สำเนียง)	
๗. รองคณบดีฝ่ายวิจัย	กรรมการ
(ผู้ช่วยศาสตราจารย์ ทันตแพทย์หญิง ดร.วีรญา ตันทนาภรณ์กุล)	
๘. หัวหน้าภาควิชาชีววิทยาช่องปาก	กรรมการ
(ผู้ช่วยศาสตราจารย์ ทันตแพทย์หญิง ดร.รุ่งอรุณ เกரியงไกร)	
๙. หัวหน้าภาควิชาทันตกรรมบูรณะ	กรรมการ
(ผู้ช่วยศาสตราจารย์ ทันตแพทย์หญิง ดร.พีรยา ภูอภิชาติดำรง)	
๑๐. หัวหน้าภาควิชาทันตกรรมป้องกัน	กรรมการ
(อาจารย์ ทันตแพทย์หญิง ดร.ประวีณา โสภาพรอมร)	
๑๑. หัวหน้าภาควิชาศัลยศาสตร์ช่องปาก	กรรมการ
(อาจารย์ ทันตแพทย์ พิชิต งามวรรณกุล)	
๑๒. หัวหน้าภาควิชาทันตกรรมวินิจฉัย	กรรมการ
(รองศาสตราจารย์ ทันตแพทย์หญิง ดร.รัชดาภรณ์ เค้ามงคลกิจ)	
๑๓. นางสาวอภิษฎา บุญรูป	กรรมการ
๑๔. นางสาวสุกฤตา เส็งเข้ม	กรรมการ
๑๕. นางสาวคณิง ตรงต่อกิจ	กรรมการ
๑๖. นางสาวอัญชิสรา บุญสาใจ	กรรมการ
๑๗. นางชมพูนุท อุงจิตต์ตระกูล	กรรมการ
๑๘. นางสาวอ้อมฤทัย คอนสาร	กรรมการ
๑๙. นางเพ็ญนภา หมีเทศ	กรรมการ
๒๐. นางสาวณัฐรดา คงรอด	กรรมการ
๒๑. เจ้าหน้าที่ประจำภาควิชาชีววิทยาช่องปาก	กรรมการ
(นางสาวศุภดา สนวนุ่ม)	
๒๒. เจ้าหน้าที่ประจำภาควิชาทันตกรรมบูรณะ	กรรมการ
(นางสมจิต ตีตน้อย)	
๒๓. เจ้าหน้าที่ประจำภาควิชาทันตกรรมป้องกัน	กรรมการ
(นางสาวณัฐยาภรณ์ คำเหลือง)	



๒๔. เจ้าหน้าที่ประจำภาควิชาทันตกรรมวินิจฉัย (นางสาวอุทัยรัตน์ พรหมศรี)	กรรมการ
๒๕. เจ้าหน้าที่ประจำภาควิชาศัลยศาสตร์ช่องปาก (นางสาววิภาพร บัวทอง)	กรรมการ
๒๖. นางสาวพัศตราภรณ์ ตฤปอัชฌา	กรรมการและเลขานุการ
๒๗. นางสาวธิดารัตน์ สุขตระกูล	กรรมการและ ผู้ช่วยเลขานุการ

คณะกรรมการประเมินตรวจสอบ ประจำปีการศึกษา ๒๕๕๘

๑. ผศ.ดร.อาณัติ นิตติธรรมยง	สถาบันวิจัยโภชนาการ มหาวิทยาลัยมหิดล	ประธาน
๒. ผศ.ดร.แพรวพรรณ สุวรรณกิจ	คณะสหเวชศาสตร์ มหาวิทยาลัยนเรศวร	กรรมการ
๓. ดร.เนตรนภิส วรรณนิสสร	คณะวิทยาศาสตร์การแพทย์ มหาวิทยาลัยนเรศวร	กรรมการ
๔. นางสาวพัศตราภรณ์ ตฤปอัชฌา		เลขานุการ
๕. นางสาวอัญชิสา บุญสำใจ		ผู้ช่วยเลขานุการ
๖. นางสาวอภิษฎา บุญธูป		ผู้ช่วยเลขานุการ

ผลการดำเนินงานด้านประกันคุณภาพการศึกษา ประจำปีการศึกษา ๒๕๕๘

ผลการดำเนินงานด้านการประกันคุณภาพการศึกษา ประจำปีการศึกษา ๒๕๕๘ ได้แก่ การรายงานการประเมินคุณภาพภายในของคณะฯ และระดับหลักสูตร

**ตารางที่ ๖๒ แสดงผลการประเมินการประกันคุณภาพการศึกษาคณะทันตแพทยศาสตร์
ปีการศึกษา ๒๕๕๘**

ตัวบ่งชี้	เป้าหมาย	คะแนน ประเมิน ตนเอง	คะแนน ประเมิน ตรวจสอบ
องค์ประกอบที่ ๑ การผลิตบัณฑิต			
ตัวบ่งชี้ที่ ๑.๑	ผลการบริหารหลักสูตรโดยรวม	๓.๐๔	๓.๐๔
ตัวบ่งชี้ที่ ๑.๒	อาจารย์ประจำคณะที่มีคุณวุฒิปริญญาเอก	๔.๘๙	๔.๘๙
ตัวบ่งชี้ที่ ๑.๓	อาจารย์ประจำคณะที่ดำรงตำแหน่งทางวิชาการ	๑.๙๓	๑.๙๓
ตัวบ่งชี้ที่ ๑.๔	จำนวนนักศึกษาเต็มเวลาเทียบเท่าต่อจำนวนอาจารย์ประจำ	๕	๕
ตัวบ่งชี้ที่ ๑.๕	การบริการนักศึกษาระดับปริญญาตรี	๕	๕
ตัวบ่งชี้ที่ ๑.๖	กิจกรรมนักศึกษาระดับปริญญาตรี	๕	๕
	รวม	๔.๑๔	๔.๑๔
องค์ประกอบที่ ๒ การวิจัย			
ตัวบ่งชี้ที่ ๒.๑	ระบบและกลไกการบริหารและพัฒนางานวิจัยหรืองานสร้างสรรค์	๕	๕
ตัวบ่งชี้ที่ ๒.๒	เงินสนับสนุนงานวิจัยและงานสร้างสรรค์ต่อจำนวนอาจารย์ประจำและนักวิจัยประจำ	๐.๕๐	๐.๕๐
ตัวบ่งชี้ที่ ๒.๓	ผลงานวิชาการของอาจารย์ประจำและนักวิจัยประจำ	๒.๘๘	๒.๙๑
	รวม	๒.๗๘	๒.๘๑



ตารางที่ ๒๒ แสดงผลการประเมินการประกันคุณภาพการศึกษาคณะทันตแพทยศาสตร์
ปีการศึกษา ๒๕๕๘ (ต่อ)

ตัวบ่งชี้	เป้าหมาย	คะแนน ประเมิน ตนเอง	คะแนน ประเมิน ตรวจสอบ
องค์ประกอบที่ ๓ การบริการวิชาการ			
ตัวบ่งชี้ที่ ๓.๑	การบริการวิชาการแก่สังคม	๕	๕
	รวม	๕	๕
องค์ประกอบที่ ๔ การทำนุบำรุงศิลปะและวัฒนธรรม			
ตัวบ่งชี้ที่ ๔.๑	ระบบและกลไกการทำนุบำรุงศิลปะและวัฒนธรรม	๕	๕
	รวม	๕	๕
องค์ประกอบที่ ๕ การบริหารจัดการ			
ตัวบ่งชี้ที่ ๕.๑	การบริหารของคณะเพื่อการกำกับติดตามผลลัพธ์ตามพันธกิจ กลุ่มสถาบัน และเอกลักษณ์ของคณะ	๕	๕
ตัวบ่งชี้ที่ ๕.๒	ระบบกำกับการประกันคุณภาพหลักสูตร	๕	๕
	รวม	๕	๕
เฉลี่ยคะแนนรวมทุกตัวบ่งชี้ของทุกองค์ประกอบ		๔.๑๐	๔.๑๐

แผนภูมิที่ ๑๑ แสดงผลการประเมินการประกันคุณภาพการศึกษาคณะทันตแพทยศาสตร์
ปีการศึกษา ๒๕๕๘

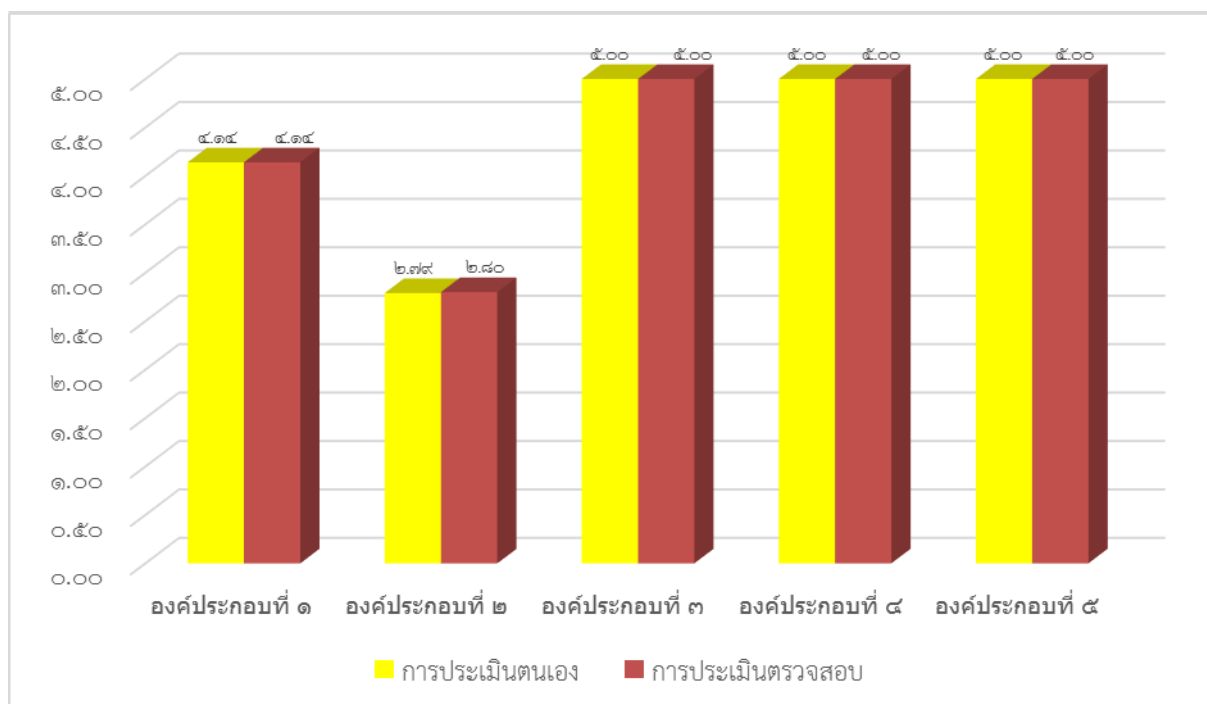

**ตารางที่ ๒๓ ผลการประเมินการประกันคุณภาพการศึกษาของหลักสูตร ระดับปริญญาตรี/
ระดับบัณฑิตศึกษา คณะทันตแพทยศาสตร์ มหาวิทยาลัยนเรศวร ปีการศึกษา ๒๕๕๘**

องค์ประกอบคุณภาพ	ระดับปริญญาตรี		ระดับบัณฑิตศึกษา			
	หลักสูตรทันต แพทยศาสตรบัณฑิต หลักสูตรปรับปรุง พ.ศ. ๒๕๕๖		หลักสูตรวิทยาศาสตร มหาบัณฑิต สาขาวิชา ทันตแพทยศาสตร์		หลักสูตรปรัชญาดุษฎี บัณฑิต สาขาวิชาชีววิทยา ช่องปาก หลักสูตรปรับปรุง พ.ศ. ๒๕๕๖	
	ประเมิน ตนเอง	ตรวจสอบ	ประเมิน ตนเอง	ตรวจสอบ	ประเมิน ตนเอง	ตรวจสอบ
องค์ประกอบที่ ๑ การกำกับมาตรฐาน						
ตัวบ่งชี้ที่ ๑.๑ การบริหารหลักสูตรตามเกณฑ์ มาตรฐานหลักสูตรที่กำหนดโดย สกอ.	ผ่าน เกณฑ์	ผ่าน เกณฑ์	ผ่าน เกณฑ์	ผ่าน เกณฑ์	ผ่าน เกณฑ์	ผ่าน เกณฑ์
องค์ประกอบที่ ๒ บัณฑิต						
ตัวบ่งชี้ที่ ๒.๑ คุณภาพบัณฑิตตามกรอบมาตรฐาน คุณวุฒิระดับอุดมศึกษาแห่งชาติ	๔.๑๘	๔.๑๘	ไม่ประเมิน เนื่องจากไม่มี ผู้สำเร็จการศึกษาใน ปีการศึกษา ๒๕๕๗		ไม่ประเมิน เนื่องจากไม่ มีผู้สำเร็จการศึกษาในปี การศึกษา ๒๕๕๘	
ตัวบ่งชี้ที่ ๒.๒ การได้งานทำหรือผลงานวิจัยของ ผู้สำเร็จการศึกษา	๕	๕	๐	๐		
เฉลี่ยคะแนนองค์ประกอบที่ ๒	๔.๕๙	๔.๕๙	๐.๐๐	๐.๐๐	-	=
องค์ประกอบที่ ๓ นักศึกษา						
ตัวบ่งชี้ที่ ๓.๑ การรับนักศึกษา	๒	๓	๓	๓	๓	๓
ตัวบ่งชี้ที่ ๓.๒ การส่งเสริมและพัฒนานักศึกษา	๓	๓	๒	๒	๓	๓
ตัวบ่งชี้ที่ ๓.๓ ผลที่เกิดกับนักศึกษา	๒	๓	๒	๒	๒	๒
เฉลี่ยคะแนนองค์ประกอบที่ ๓	๒.๓๓	๓.๐๐	๒.๓๓	๒.๓๓	๒.๖๗	๒.๖๗
องค์ประกอบที่ ๔ อาจารย์						
ตัวบ่งชี้ที่ ๔.๑ การบริหารและพัฒนาอาจารย์	๒	๓	๒	๒	๒	๒
ตัวบ่งชี้ที่ ๔.๒ คุณภาพอาจารย์	๓.๘๙	๓.๘๙	๕.๐๐	๕.๐๐	๒.๗๕	๒.๗๕
๔.๒.๑ ร้อยละของอาจารย์ประจำหลักสูตรที่มี คุณวุฒิปริญญาเอก	๕	๕	๕	๕	๕	๕
๔.๒.๒ ร้อยละของอาจารย์ประจำหลักสูตรที่ดำรง ตำแหน่งทางวิชาการ	๑.๖๗	๑.๖๗	๕	๕	๒	๒
๔.๒.๓ ผลงานทางวิชาการของอาจารย์ประจำ หลักสูตร	๕	๕	๕	๕	๒.๖๗	๓
๔.๒.๔ จำนวนบทความของอาจารย์ประจำ หลักสูตรปริญญาเอกที่ได้รับการอ้างอิงในฐานข้อมูล TCI และ Scopus ต่อจำนวนอาจารย์ประจำ หลักสูตร	-	-	-	-	๑.๓๓	๑.๓๓
ตัวบ่งชี้ที่ ๔.๓ ผลที่เกิดกับอาจารย์	๒	๒	๓	๓	๓	๓
เฉลี่ยคะแนนองค์ประกอบที่ ๔	๒.๖๓	๒.๙๖	๓.๓๓	๓.๓๓	๒.๕๘	๒.๕๘

ตารางที่ ๒๓ ผลการประเมินการประกันคุณภาพการศึกษาของหลักสูตร ระดับปริญญาตรี/ระดับบัณฑิตศึกษา คณะทันตแพทยศาสตร์ มหาวิทยาลัยนเรศวร ปีการศึกษา ๒๕๕๘ (ต่อ)

องค์ประกอบคุณภาพ	ระดับปริญญาตรี		ระดับบัณฑิตศึกษา			
	หลักสูตรทันตแพทยศาสตรบัณฑิต หลักสูตรปรับปรุง พ.ศ. ๒๕๕๖		หลักสูตรวิทยาศาสตรมหาบัณฑิต สาขาวิชาทันตแพทยศาสตร์		หลักสูตรปรัชญาดุษฎีบัณฑิต สาขาวิชาชีววิทยาช่องปาก หลักสูตรปรับปรุง พ.ศ. ๒๕๕๖	
	ประเมินตนเอง	ตรวจสอบ	ประเมินตนเอง	ตรวจสอบ	ประเมินตนเอง	ตรวจสอบ
องค์ประกอบที่ ๕ หลักสูตร การเรียนการสอน การประเมินผู้เรียน						
ตัวบ่งชี้ที่ ๕.๑ สารของรายวิชาในหลักสูตร	๔	๔	๔	๔	๓	๓
ตัวบ่งชี้ที่ ๕.๒ การวางระบบผู้สอนและกระบวนการจัดการเรียนการสอน	๒	๓	๒	๒	๓	๓
ตัวบ่งชี้ที่ ๕.๓ การประเมินผู้เรียน	๓	๓	๒	๒	๒	๒
ตัวบ่งชี้ที่ ๕.๔ ผลการดำเนินงานหลักสูตรตามกรอบมาตรฐานคุณวุฒิระดับอุดมศึกษาแห่งชาติ	๕	๕	๕	๕	๕	๕
เฉลี่ยคะแนนองค์ประกอบที่ ๕	๓.๕๐	๓.๗๕	๓.๒๕	๓.๒๕	๓.๒๕	๓.๒๕
องค์ประกอบที่ ๖ สิ่งสนับสนุนการเรียนรู้						
ตัวบ่งชี้ที่ ๖.๑ สิ่งสนับสนุนการเรียนรู้	๒	๓	๔	๓	๒	๓
เฉลี่ยคะแนนองค์ประกอบที่ ๖	๒	๓	๔	๓	๒	๓
เฉลี่ยคะแนนรวมทุกตัวบ่งชี้ของทุกองค์ประกอบ	๓.๐๘	๓.๔๗	๒.๘๓	๒.๗๕	๒.๘๐	๒.๘๙

แผนภูมิที่ ๑๒ ผลการประเมินการประกันคุณภาพการศึกษาของหลักสูตร ระดับปริญญาตรี/ระดับบัณฑิตศึกษา คณะทันตแพทยศาสตร์ มหาวิทยาลัยนเรศวร ปีการศึกษา ๒๕๕๘

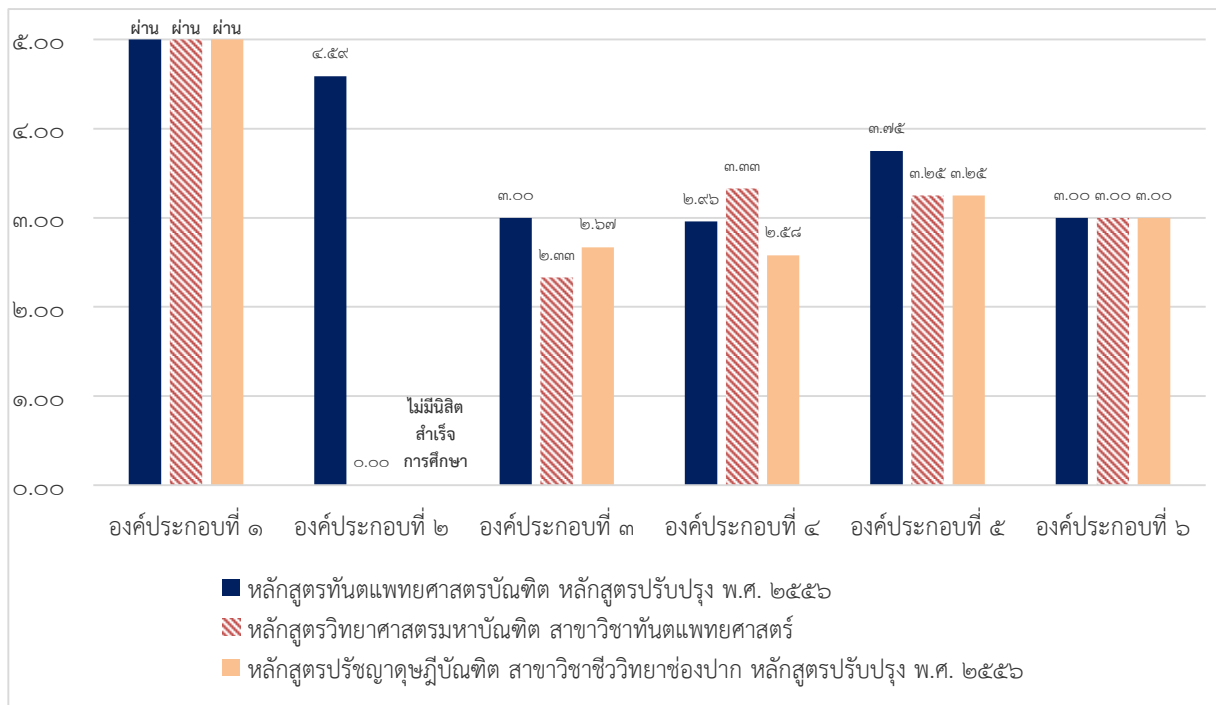

ภาคผนวก
ประมวลภาพกิจกรรมคณะทันตแพทยศาสตร์



กิจกรรมด้านวิชาการ



โครงการส่งเสริมบัณฑิตสู่สังคม ๑๔



โครงการอบรมแนวทางการเขียนข้อสอบเพื่อสอบขึ้นทะเบียนใบประกอบวิชาชีพทันตกรรมรูปแบบใหม่



กิจกรรมพัฒนานิสิต



กิจกรรมพัฒนาทักษะทางดนตรี



กิจกรรม ฟ.ฟันเกมส์ ครั้งที่ ๑๓

กิจกรรมทำนุบำรุงศิลปวัฒนธรรม



กิจกรรมวันสถาปนาครบรอบ ๑๙ ปี คณะทันตแพทยศาสตร์



กิจกรรมรดน้ำขอพรเนื่องในวันสงกรานต์





กิจกรรมวันไหว้ครูและสายสัมพันธ์ทันตแพทย์

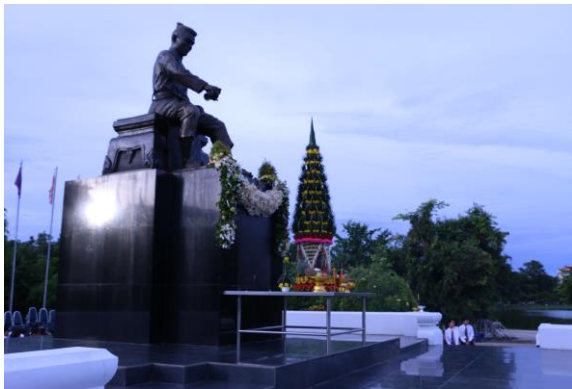

กิจกรรมบวงสรวงสมเด็จพระนเรศวรมหาราช

กิจกรรมด้านการวิจัย



โครงการอบรมเชิงปฏิบัติการแนวทางการขอรับรองจริยธรรมการวิจัยในมนุษย์และในสัตว์ทดลอง



โครงการสัมมนา เรื่อง “การเตรียมความพร้อมในการปฏิบัติการวิจัยในห้องปฏิบัติการวิจัยและในคลินิก”



โครงการสัมมนาเชิงวิชาการ "ผลงานวิจัยของนิสิตทันตแพทย์ ชั้นปีที่ ๖"





โครงการสัมมนาเชิงวิชาการวันวิจัยคณะทันตแพทยศาสตร์



โครงการอบรมเชิงปฏิบัติการเทคนิคการวิจัยในห้องปฏิบัติการ เรื่อง เทคนิคการผ่าตัดตัวอ่อนหนูเพื่องานวิจัยภายใต้กล้องผ่าตัดทางทันตกรรม

กิจกรรมด้านบริการวิชาการสู่สังคม



โครงการให้บริการทางทันตกรรมเพื่อเฉลิมพระเกียรติสมเด็จพระเทพรัตนราชสุดาฯ สยามบรมราชกุมารี



โครงการอบรมเชิงปฏิบัติการวันทันตสาธารณสุข



ออกหน่วยทันตกรรม ณ โรงเรียนปางมะค่าพิทยาคม
ตำบลปางมะค่า อำเภอลำปางบุรี จังหวัดกำแพงเพชร





ออกหน่วยทันตกรรม ณ วัดปลักแรต ตำบลปลักแรต อำเภอบางระกำ จังหวัดพิษณุโลก

กิจกรรมด้านบริหารและจัดการ



กิจกรรมอบรมเชิงปฏิบัติการ เรื่อง Big Cleaning Day



กิจกรรมสัมมนาเชิงปฏิบัติการเรื่อง “การวิเคราะห์ทบทวนปรัชญา
ปณิธาน วัตถุประสงค์และแผนยุทธศาสตร์ของคณะ”

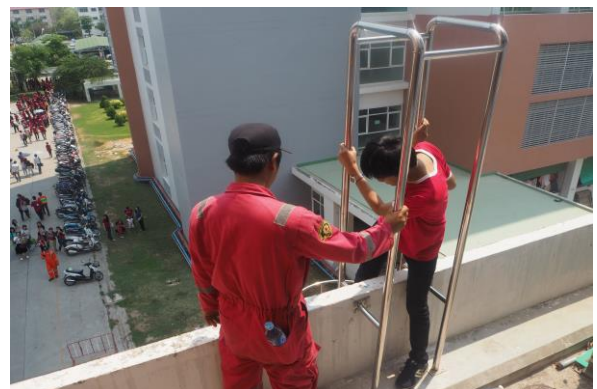

โครงการอบรมเชิงปฏิบัติการ เรื่อง การซ่อมหนีไฟในคณะทันตแพทยศาสตร์และโรงพยาบาลทันตกรรม ๒





กิจกรรมอบรมเชิงปฏิบัติการเพื่อพัฒนาความรู้ด้านคอมพิวเตอร์

กิจกรรมด้านการประกันคุณภาพและพัฒนาองค์กร



กิจกรรม "การประกันคุณภาพการศึกษาของหลักสูตร"



กิจกรรม "การประกันคุณภาพการศึกษาของคณะฯ"

คณะทันตแพทยศาสตร์ มหาวิทยาลัยนครสวรรค์
ต.ท่าโพธิ์ อ.เมือง จ.พิจิตร
เบอร์โทรศัพท์ ๐-๕๕๙๖-๖๐๖๑-๓
โทรสาร ๐-๕๕๙๖-๖๐๕๙