



คณะทันตแพทยศาสตร์ มหาวิทยาลัยนเรศวร
Faculty of Dentistry Naresuan University

รายงานประจำปี

๒๕๖๑



**ANNUAL REPORT
2018**

รายงานประจำปี พุทธศักราช ๒๕๖๑ ฉบับนี้ คณะทันตแพทยศาสตร์ มหาวิทยาลัยนเรศวร จัดทำขึ้นเพื่อเผยแพร่ข้อมูลและผลงานด้านต่างๆ ของคณะฯ ในรอบปีที่ผ่านมาให้สาธารณชนได้รับทราบ คณะทันตแพทยศาสตร์ มุ่งเน้นการผลิตทันตแพทย์ที่มีความรู้ ความสามารถทางทันตกรรม ทั้งด้านส่งเสริม สุขภาพ ป้องกันโรค รักษาพยาบาล พัฒนาสุขภาพชีวิตให้กับประชากรในภูมิภาค โดยเฉพาะในเขต ๑๐ จังหวัด ได้แก่ พิษณุโลก พิจิตร สุโขทัย กำแพงเพชร เพชรบูรณ์ อุตรดิตถ์ ตาก นครสวรรค์ อุทัยธานี และจังหวัดพะเยา โดยการจัดการเรียนการสอน ให้สอดคล้องกับความต้องการของสังคมและประเทศชาติ ตลอดปีที่ผ่านมา บุคลากรทุกฝ่ายของคณะฯ ได้ปฏิบัติงานอย่างเต็มที่ โดยยึดหลักการประกันคุณภาพ เพื่อให้บรรลุวิสัยทัศน์ พันธกิจ เป้าประสงค์ และแผนงานตามภารกิจหลัก ๔ ด้าน ซึ่งคณะได้กำหนดไว้

รายงานประจำปี พุทธศักราช ๒๕๖๑ นี้ จะเป็นสื่อเพื่อเผยแพร่ข้อมูลและผลงานด้านต่างๆ ของ คณะฯ ในรอบปีที่ผ่านมาให้สาธารณชนได้รับทราบ และได้เข้าใจบทบาทของคณะทันตแพทยศาสตร์ได้ดียิ่งขึ้น

รองศาสตราจารย์ ทันตแพทย์ ดร.ทศพล ปิยะปัทมินทร์
คณบดีคณะทันตแพทยศาสตร์



สารบัญ

	หน้า
ส่วนนำ	
ชื่อหน่วยงาน	๑
ที่ตั้ง	๑
ประวัติคณะทันตแพทยศาสตร์ มหาวิทยาลัยนเรศวร	๑
ตราประจำคณะ	๑
สีประจำคณะ	๑
ดอกไม้ประจำคณะ	๑
ผู้บริหารประจำคณะทันตแพทยศาสตร์ มหาวิทยาลัยนเรศวร	๒
วิสัยทัศน์ พันธกิจ เป้าประสงค์ และแผนดำเนินงาน	
ปรัชญา ปณิธาน วิสัยทัศน์ พันธกิจ และเป้าประสงค์	๓
นโยบายการดำเนินงาน	๓
การเรียนการสอน	
หลักสูตร	๖
จำนวนนิสิตและบัณฑิต	๗
โครงการ/กิจกรรมส่งเสริมประสิทธิภาพนิสิต	๘
โครงการ/กิจกรรมพัฒนาการเรียนการสอน	๑๐
โครงการ/กิจกรรมส่งเสริมการศึกษาหลังปริญญา	๑๑
กิจกรรมการพัฒนานิสิต	
แผนงานส่งเสริมและพัฒนางานกิจการนิสิต	๑๒
กิจกรรมพัฒนานิสิต	๑๒
การวิจัย (รวมทั้งงานสร้างสรรค์)	
แผนการพัฒนการวิจัย	๑๕
คณะกรรมการฝ่ายวิจัย คณะทันตแพทยศาสตร์ มหาวิทยาลัยนเรศวร	๑๕
ผลงานวิจัย	๑๖
ประชุม/สัมมนาด้านการวิจัย	๑๘
การเผยแพร่ผลงานวิชาการและวิจัย	๑๙
คณะกรรมการห้องปฏิบัติการวิจัย คณะทันตแพทยศาสตร์ มหาวิทยาลัยนเรศวร	๒๑
หน่วยวิจัยชีววิทยาช่องปากและพันธุศาสตร์	๒๒
หน่วยวิจัยชีววัสดุและนาโนเทคโนโลยี	๒๕



สารบัญ (ต่อ)

	หน้า
การบริการวิชาการสู่สังคม	
การให้บริการทางทันตกรรม	๒๘
การให้บริการวิชาการความรู้	๔๓
การทำนุบำรุงศิลปวัฒนธรรม	
โครงการ/กิจกรรมในด้านการส่งเสริมศิลปวัฒนธรรม	๗๕
การบริหารและจัดการ	
คณะกรรมการประจำคณะทันตแพทยศาสตร์ ในปีพุทธศักราช ๒๕๖๑	๗๘
การบริหารงานของคณะทันตแพทยศาสตร์	๗๙
การเงินและงบประมาณ	
งบประมาณแผ่นดิน	๘๓
งบประมาณรายได้	๘๗
กองทุนเงินนอกงบประมาณ	๙๒
รายได้สะสมปีงบประมาณ ๒๕๖๑	๙๔
ระบบและกลไกการประกันคุณภาพ	
นโยบายด้านการประกันคุณภาพการศึกษาและพัฒนาองค์กร	๙๕
การประกันคุณภาพการศึกษา	๙๕
รายชื่อคณะกรรมการประกันคุณภาพ ประจำปีการศึกษา ๒๕๖๐	๙๕
คณะกรรมการประเมินตรวจสอบ ประจำปีการศึกษา ๒๕๖๐	๙๖
ผลการดำเนินงานด้านประกันคุณภาพการศึกษาในปีการศึกษา ๒๕๖๐	๙๗
ภาคผนวกประมวลภาพกิจกรรมคณะทันตแพทยศาสตร์	
กิจกรรมด้านวิชาการ	๑๐๑
กิจกรรมพัฒนานิสิต	๑๐๒
กิจกรรมทำนุบำรุงศิลปวัฒนธรรม	๑๐๒
กิจกรรมด้านการวิจัย	๑๐๔
กิจกรรมด้านบริการวิชาการสู่สังคม	๑๐๖
กิจกรรมด้านการบริหารและจัดการ	๑๐๗
กิจกรรมด้านการประกันคุณภาพและการพัฒนาองค์กร	๑๐๘



ส่วนนำ

ชื่อหน่วยงาน

คณะทันตแพทยศาสตร์ มหาวิทยาลัยนเรศวร
(Faculty of Dentistry, Naresuan University)

ที่ตั้ง

เลขที่ ๙๙ หมู่ ๙ ถนนพิษณุโลก-นครสวรรค์
ตำบลท่าโพธิ์ อำเภอเมืองพิษณุโลก จังหวัดพิษณุโลก รหัสไปรษณีย์ ๖๕๐๐๐
โทรศัพท์: ๐-๕๕๙๖-๖๐๖๒ ถึง ๓ โทรสาร: ๐-๕๕๙๖-๖๐๕๙
เว็บไซต์: <http://www.dent.nu.ac.th>

ประวัติความเป็นมาคณะทันตแพทยศาสตร์ มหาวิทยาลัยนเรศวร (โดยย่อ)

คณะทันตแพทยศาสตร์ มหาวิทยาลัยนเรศวร ได้เริ่มจัดตั้งเมื่อเดือนตุลาคม พ.ศ. ๒๕๓๘ โดยในระยะแรกยังคงเป็นโครงการจัดตั้งคณะทันตแพทยศาสตร์ และได้เริ่มรับนิสิตระดับปริญญาตรีรุ่นแรก (๓๐ คน) ในปีการศึกษา ๒๕๔๐

โครงการจัดตั้งคณะทันตแพทยศาสตร์ได้รับอนุมัติจากสภามหาวิทยาลัยนเรศวร เมื่อวันที่ ๑๙ เดือนสิงหาคม ปีพุทธศักราช ๒๕๔๓ ให้มีสถานภาพเป็นคณะทันตแพทยศาสตร์ และในเดือนพฤศจิกายน ปีพุทธศักราช ๒๕๔๖ คณะฯ ได้มีอาคารถาวรเป็นของคณะฯ คือ อาคารคณะทันตแพทยศาสตร์ ซึ่งเป็นอาคาร ๓ หลังที่มีทางเดินเชื่อมต่อกัน ประกอบด้วย อาคารบริหารคณะทันตแพทยศาสตร์ (NSU ๐๑) อาคารปฏิบัติการ (NSU ๐๒) และอาคารปฏิบัติการพื้นฐานทางทันตกรรม (NSU ๐๓)

เมื่อวันที่ ๑๑ เดือนกันยายน ปีพุทธศักราช ๒๕๖๐ ที่ประชุมคณะกรรมการประจำคณะฯ ได้มีมติเห็นชอบให้เปลี่ยนชื่ออาคารปฏิบัติการพื้นฐานทางทันตกรรม (NSU ๐๓) เป็นอาคารโรงพยาบาลทันตกรรม ๑ และกำหนดชื่ออาคารหลังใหม่ล่าสุดของคณะฯ เป็นอาคารโรงพยาบาลทันตกรรม ๒ ซึ่งเปิดใช้งานเมื่อวันที่ ๙ เดือนสิงหาคม ปีพุทธศักราช ๒๕๖๐

ตราประจำคณะ



สีประจำคณะ

สีม่วงเงินน้ำเงิน (ลาเวนเดอร์)

ดอกไม้ประจำคณะ

บัวสุทธาสีโนบล

คณะบดีคณะทันตแพทยศาสตร์ มหาวิทยาลัยนเรศวร และ วาระการดำรงตำแหน่ง

รองศาสตราจารย์ ทันตแพทย์ ดร.ทศพล ปิยะปัทมินทร์

วาระที่ ๒ วาระการดำรงตำแหน่ง (๑๙ สิงหาคม ๒๕๕๙ ถึง ปัจจุบัน)

ผู้บริหารประจำคณะทันตแพทยศาสตร์ มหาวิทยาลัยนเรศวร วาระปัจจุบัน

๑. รองศาสตราจารย์ ทันตแพทย์ ดร.ทศพล ปิยะปัทมินทร์	คณะบดีคณะทันตแพทยศาสตร์
๒. ผู้ช่วยศาสตราจารย์ ทันตแพทย์ ดร.ชายแดน อินตะปา	รองคณะบดีฝ่ายวางแผนพัฒนาและ ประกันคุณภาพการศึกษา
๓. ผู้ช่วยศาสตราจารย์ ทันตแพทย์หญิง ดร.รุ่งอรุณ เกรียงไกร	รองคณะบดีฝ่ายวิจัยและวิรัชกิจ
๔. ผู้ช่วยศาสตราจารย์ ทันตแพทย์หญิง ดร.ศิริลาวัฒน์ ไต้ชนะ	รองคณะบดีฝ่ายวิชาการ
๕. ผู้ช่วยศาสตราจารย์ ทันตแพทย์ ดร.ภัทรพล สำเนียง	รองคณะบดีฝ่ายกิจการนิสิต
๖. ผู้ช่วยศาสตราจารย์ ทันตแพทย์หญิง ดร.สดใส วิโรจนศักดิ์	รักษาการผู้อำนวยการโรงพยาบาลทันตกรรม
๗. อาจารย์ ทันตแพทย์หญิง ดร.ฐานิต ประสิทธิ์ศักดิ์	หัวหน้าภาควิชาชีววิทยาช่องปาก
๘. ผู้ช่วยศาสตราจารย์ ทันตแพทย์หญิง ดร.พีรยา ภูอภิชาติดำรง	หัวหน้าภาควิชาทันตกรรมบูรณะ
๙. อาจารย์ ทันตแพทย์หญิง ดร.ประวีณา โสภภาพอมร	หัวหน้าภาควิชาทันตกรรมป้องกัน
๑๐. รองศาสตราจารย์ ทันตแพทย์หญิง ดร.วีรญา ตันทนาภรณ์กุล	หัวหน้าภาควิชาทันตกรรมวินิจฉัย
๑๑. อาจารย์ ทันตแพทย์ พิชิต งามวรรณกุล	หัวหน้าภาควิชาศัลยศาสตร์ช่องปาก
๑๒. อาจารย์ ทันตแพทย์หญิง ดร.ทิพย์ฤทัย ประยูรวงษ์	ผู้ช่วยคณะบดี
๑๓. อาจารย์ ทันตแพทย์ ดร.เจษฎา ผลาสุข	ผู้แทนคณาจารย์
๑๔. อาจารย์ ทันตแพทย์ รณยุทธ ชาญสมานี	ผู้แทนคณาจารย์

ปัจจุบัน คณะทันตแพทยศาสตร์ แบ่งส่วนราชการเพื่อการบริหารงานภายในคณะฯ ออกเป็น ๗ หน่วยงานหลัก ได้แก่

๑. สำนักงานเลขานุการคณะฯ
๒. ภาควิชาชีววิทยาช่องปาก
๓. ภาควิชาทันตกรรมบูรณะ
๔. ภาควิชาทันตกรรมป้องกัน
๕. ภาควิชาทันตกรรมวินิจฉัย
๖. ภาควิชาศัลยศาสตร์ช่องปาก
๗. โรงพยาบาลทันตกรรม



วิสัยทัศน์ พันธกิจ เป้าประสงค์ และแผนดำเนินงาน

๑.๑ ปรัชญา ปณิธาน วิสัยทัศน์ พันธกิจ และเป้าประสงค์

ปรัชญา

คณะทันตแพทยศาสตร์ มุ่งเน้นการผลิตทันตแพทย์ที่มีความรู้ ความสามารถทางทันตกรรม ทั้งด้านส่งเสริมสุขภาพ ป้องกันโรค รักษาพยาบาล พัฒนาสุขภาพชีวิต โดยเป็นผู้มีคุณธรรม จริยธรรม เป็นแบบอย่างที่ดีงามในการดำรงชีวิตและเป็นสถาบันการศึกษาที่มุ่งพัฒนาความรู้ และส่งเสริมทำนุบำรุงศิลปวัฒนธรรมไทย

ปณิธาน

บริหารยอด วิชาการเยี่ยม วิจัยทันยุค บริการทั่วถึง ทำนุบำรุงศิลปวัฒนธรรม

วิสัยทัศน์ (ปี ๒๕๖๑-๒๕๖๕)

“คณะทันตแพทยศาสตร์มุ่งผลิตบัณฑิต และงานวิจัย เพื่อสังคมผู้สูงอายุ”

พันธกิจ

๑. จัดการเรียนการสอนด้วยหลักวิชาการอันเป็นสากล ความก้าวหน้าทางเทคโนโลยี ตลอดจนคุณธรรม จริยธรรม และจรรยาบรรณวิชาชีพ
๒. ดำเนินงานวิจัยที่มีคุณภาพเพื่อพัฒนาองค์ความรู้ทางทันตแพทยศาสตร์
๓. ให้บริการวิชาการแก่สังคมเพื่อทันตสุขภาพที่ดีของประชาชนในเขตภาคเหนือตอนล่าง
๔. ส่งเสริมการอนุรักษ์และทำนุบำรุงศิลปวัฒนธรรมไทย

เป้าประสงค์

๑. ผลิตบัณฑิตที่มีคุณภาพ มีความรู้ด้านงานวิชาการและงานวิจัย
๒. ผลิตบัณฑิตที่ยึดมั่นในคุณธรรม จริยธรรม และจรรยาบรรณวิชาชีพ
๓. เป็นศูนย์กลางการประชาสัมพันธ์ข้อมูลข่าวสารและบริการวิชาการทางทันตกรรม
๔. มีระบบสารสนเทศที่ทันสมัยต่อการบริหารงานทั้งคณะฯ และโรงพยาบาลทันตกรรม
๕. เป็นผู้ผู้นำในการดูแลสุขภาพช่องปากแก่ประชาชนในเขตภาคเหนือตอนล่าง
๖. มีการดำเนินงานที่มีประสิทธิภาพโดยใช้หลักธรรมาภิบาล
๗. ผลงานวิจัยที่มีคุณภาพ ได้รับการเผยแพร่ และมีการนำไปใช้อย่างเป็นรูปธรรม
๘. มีการบริหารจัดการด้านการวิจัยและมีการร่วมมือกับองค์กรภายนอกอย่างมีประสิทธิภาพ
๙. มีหลักสูตรระดับบัณฑิตศึกษาที่ได้มาตรฐานและเป็นที่ยอมรับในระดับชาติ/นานาชาติ
๑๐. เป็นองค์กรในการส่งเสริมและปฏิบัติในด้านทำนุบำรุงศิลปวัฒนธรรม

๑.๒ นโยบายการดำเนินงาน

นโยบายหลัก

นโยบายของคณะทันตแพทยศาสตร์ มหาวิทยาลัยนเรศวร มุ่งเน้นการตอบสนองต่อนโยบายและทิศทางการพัฒนาของมหาวิทยาลัย นโยบายของกระทรวงศึกษาธิการ ทั้งนโยบายตามแผนอุดมศึกษาระยะยาว ๑๕ ปี และแผนพัฒนาการศึกษาระดับอุดมศึกษา รวมทั้งแผนพัฒนาเศรษฐกิจและสังคมแห่งชาติ ซึ่งได้แก่

๑. การกระจายโอกาสและการสร้างความเสมอภาค (Equity)
๒. การพัฒนาประสิทธิภาพการบริหารอุดมศึกษา (Efficiency)
๓. การมุ่งเน้นความเป็นเลิศวิชาการ (Excellence) และการประกันคุณภาพ (Quality Assurance)
๔. ความเป็นสากล (Internationalization)
๕. การมีส่วนร่วมในการจัดการศึกษาภาคเอกชน (Privatization)

ทั้งนี้ ได้กำหนดนโยบายของคณะฯ โดยการมีส่วนร่วมของผู้บริหารทุกฝ่ายทุกระดับ ตามภารกิจและแผนงานหลักของมหาวิทยาลัยนเรศวร ดังนี้

นโยบายด้านการเรียนการสอน

๑. พัฒนาระบบการจัดการเรียนการสอนให้มีความคล่องตัว สามารถปรับเปลี่ยนได้
๒. สนับสนุนการพัฒนาและปรับปรุงหลักสูตรอย่างต่อเนื่อง ตอบสนองความต้องการของประเทศ และตามเกณฑ์มาตรฐานวิชาชีพ
๓. สนับสนุนให้มีการพัฒนาศักยภาพของอาจารย์
๔. ส่งเสริมการผลิตบัณฑิตที่มีคุณภาพและประสิทธิภาพทั้งด้านความรู้และคุณธรรม จริยธรรม
๕. ใช้ระบบฐานข้อมูลนิสิตเพื่อประกอบการเรียนการสอนอย่างมีประสิทธิภาพ
๖. จัดหา สนับสนุน และพัฒนาทรัพยากรเพื่อการศึกษาและเทคโนโลยีเพื่อการศึกษาในทุกด้าน เพื่อส่งเสริมการเรียนรู้ของนิสิตอย่างต่อเนื่อง
๗. พัฒนาหลักสูตรบัณฑิตศึกษาให้เป็นหลักสูตรนานาชาติ

นโยบายด้านกิจกรรมพัฒนานิสิต

๑. พัฒนานิสิตให้เป็นบัณฑิตที่พึงประสงค์ เป็นผู้มีความพร้อมทั้งด้านวิชาการ วิชาชีพ คุณธรรม จริยธรรม บุคลิกภาพ สุขภาพกายและสุขภาพจิต
๒. ส่งเสริมกิจกรรมนิสิตที่เน้นการทำงานร่วมกับผู้อื่น และกิจกรรมที่สร้างสำนึกรับผิดชอบต่อตนเอง สังคม และประเทศชาติ เพื่ออยู่ในสังคมได้อย่างมีความสุข
๓. เสริมสร้างศักยภาพระบบการให้คำปรึกษา งานแนะแนวอาชีพ และการศึกษาต่อ

นโยบายด้านการวิจัย

๑. จัดระบบบริหารจัดการงานวิจัย และงานสร้างสรรค์ สอดคล้องกับยุทธศาสตร์ของชาติและมหาวิทยาลัย
๒. สนับสนุนให้อาจารย์ นิสิต และบุคลากรทุกระดับ ร่วมทำวิจัย โดยมีโครงการวิจัยเป็นของตนเอง ทั้งเพื่อการเรียนการสอน เพื่อค้นหาความรู้ใหม่ เพื่อแก้ไขปัญหาของชุมชน
๓. สนับสนุนการจัดกิจกรรมวิจัยในคณะฯ การประชุมระดับชาติและนานาชาติ เพื่อสร้างวัฒนธรรมการวิจัย
๔. สนับสนุนการเผยแพร่งานวิจัยทุกระดับ และการนำผลงานวิจัยไปใช้ประโยชน์
๕. จัดหาปัจจัยเกื้อหนุนเพื่อสนับสนุนการวิจัย ได้แก่ ทุนวิจัย เครื่องมือวิจัยให้เพียงพอ และเหมาะสมกับความต้องการของผู้วิจัย

นโยบายด้านการบริการทางวิชาการสู่สังคม

๑. ให้บริการทางทันตกรรมแก่ประชาชนให้ครอบคลุมในเขตภาคเหนือตอนล่าง
๒. เป็นศูนย์กลางบริการวิชาการทางทันตแพทยศาสตร์ และแลกเปลี่ยนเรียนรู้แก่บุคลากรในเขตภาคเหนือตอนล่าง
๓. สนับสนุนให้คณาจารย์ และบุคลากรนำปัญหาทางสุขภาพช่องปากของชุมชนและภูมิปัญญาท้องถิ่นมาสู่การทำวิจัย

นโยบายด้านการทำนุบำรุงศิลปวัฒนธรรม

๑. สนับสนุนบุคลากรทุกระดับ ทั้งอาจารย์ เจ้าหน้าที่ และนิสิต ให้มีส่วนร่วมในกิจกรรมที่มุ่งทำให้เกิดวัฒนธรรมที่ดีขึ้นในองค์กร
๒. สนับสนุนกิจกรรมที่มุ่งทำให้เกิดวัฒนธรรมที่ดีขึ้นในองค์กร

นโยบายด้านการบริหารและจัดการ

๑. เป็นองค์กรที่มีการบริหารจัดการโดยหลักธรรมาภิบาลอย่างแท้จริง
๒. ระบบการบริหารต้องมีความคล่องตัว และสามารถปรับเปลี่ยนได้
๓. งานด้านบริหารต้องนำนวัตกรรมและเทคโนโลยีใหม่มาใช้
๔. โครงสร้างและระบบที่สนับสนุนภารกิจหลัก ต้องมีประสิทธิภาพและคุณภาพ

นโยบายด้านการจัดการด้านระบบเทคโนโลยีสารสนเทศ

๑. การจัดการด้านระบบเทคโนโลยีสารสนเทศต้องมีความคล่องตัว (Agility) และความยืดหยุ่น (Flexibility)
๒. การจัดการด้านระบบเทคโนโลยีสารสนเทศมุ่งเน้นความเป็นเลิศในศักยภาพของเทคโนโลยี โดยคำนึงถึงผู้รับบริการ บนพื้นฐานด้านการใช้งาน (Utilization) และความปลอดภัย (Safety) ของข้อมูล

นโยบายด้านการเงินและงบประมาณ

๑. มุ่งระดมทรัพยากรการเงินจากแหล่งต่างๆ เพื่อสนับสนุนการดำเนินงานของคณะฯ
๒. จัดสรรงบประมาณเพื่อให้การดำเนินงานของคณะฯ เป็นไปได้อย่างมีประสิทธิภาพ
๓. ประเมินผลการใช้งบประมาณ เพื่อให้ทราบถึงประสิทธิผลของการดำเนินงาน
๔. ตรวจสอบการเงินและงบประมาณอย่างเป็นระบบ เพื่อให้เกิดความโปร่งใสในการดำเนินงาน

นโยบายด้านงานประกันคุณภาพการศึกษาและพัฒนาองค์กร

๑. ดำเนินงานประกันคุณภาพการศึกษาตามแนวทางของมหาวิทยาลัยนเรศวร เพื่อเป็นกลไกในการควบคุมการดำเนินงานต่างๆ ตามภารกิจของคณะฯ ให้เป็นไปอย่างมีประสิทธิภาพ โดยเฉพาะเพื่อให้ได้บัณฑิตที่พึงประสงค์ และเตรียมรับการตรวจสอบประเมินจากภายนอก
๒. เสริมสร้างความรู้ ความเข้าใจเรื่องการประกันคุณภาพการศึกษาให้กับบุคลากรและนิสิต
๓. ส่งเสริมและสนับสนุนการดำเนินงานประกันคุณภาพการศึกษา ทั้งบุคลากรและนิสิต เพื่อสร้างความมั่นใจในคุณภาพของการจัดการศึกษา
๔. ส่งเสริมให้บุคลากรมีความรู้ในการจัดการความรู้ มีการแลกเปลี่ยนเรียนรู้ในหน่วยงาน และสามารถพัฒนางานประจำเป็นงานวิจัย

การเรียนการสอน

๒.๑ หลักสูตร

สภาพปัจจุบันของคณะทันตแพทยศาสตร์ ด้านวิชาการ

คณะทันตแพทยศาสตร์มีการจัดการเรียนการสอนที่มีคุณภาพและประสิทธิภาพ มีการประเมินและพัฒนาหลักสูตร รวมถึงการจัดการเรียนการสอนให้สอดคล้องกับความต้องการทางด้านวิชาการและวิชาชีพ มีการผลิตทันตบุคลากรให้สอดคล้องกับความต้องการของสังคม มีการปรับปรุงให้สอดคล้องกับนโยบายของมหาวิทยาลัย โดยนำผลจากการประเมินหลักสูตรในทุกด้านในรอบปีมาวิเคราะห์เพื่อหาแนวทางพัฒนาหลักสูตรในรอบ ๕ ปี เพื่อให้หลักสูตรมีความทันสมัย สามารถผลิตบัณฑิตที่มีคุณภาพ มีการจัดหาปัจจัยสนับสนุนการเรียนการสอนเพื่อส่งเสริมการเรียนรู้ของนิสิตอย่างมีประสิทธิภาพและประสิทธิผลโดยมุ่งเน้นการใช้เทคโนโลยีสารสนเทศในการค้นคว้าข้อมูล เพื่อสร้างองค์ความรู้ใหม่ในสาขาทันตแพทยศาสตร์และสาขาวิชาที่เกี่ยวข้อง มีการพัฒนาและวางแผนการเปิดหลักสูตรในระดับบัณฑิตศึกษา ซึ่งจะนำไปสู่การพัฒนาวิชาชีพ และระบบการบริการทางทันตสาธารณสุข ที่จะพัฒนาคุณภาพชีวิตและความเป็นอยู่ของประชาชน โดยเฉพาะในเขตจังหวัดภาคเหนือตอนล่าง ให้เท่าเทียมกับประชาชนในเขตเมืองใหญ่

ปัจจุบัน คณะทันตแพทยศาสตร์ จัดการเรียนการสอนทางทันตแพทยศาสตร์ ออกเป็น ๓ ระดับ คือ ระดับต่ำกว่าปริญญาตรี ระดับปริญญาตรี และระดับบัณฑิตศึกษา ทั้งนี้ ในปีการศึกษา ๒๕๖๑ ได้มีการจัดการเรียนการสอน ๓ ระดับ คือ ระดับต่ำกว่าปริญญาตรี ระดับปริญญาตรี และระดับบัณฑิตศึกษา จำนวนทั้งสิ้น ๕ หลักสูตร รายละเอียดดังต่อไปนี้

แผนภูมิที่ ๑ หลักสูตรที่มีการจัดการเรียนการสอน ในปีการศึกษา ๒๕๖๑

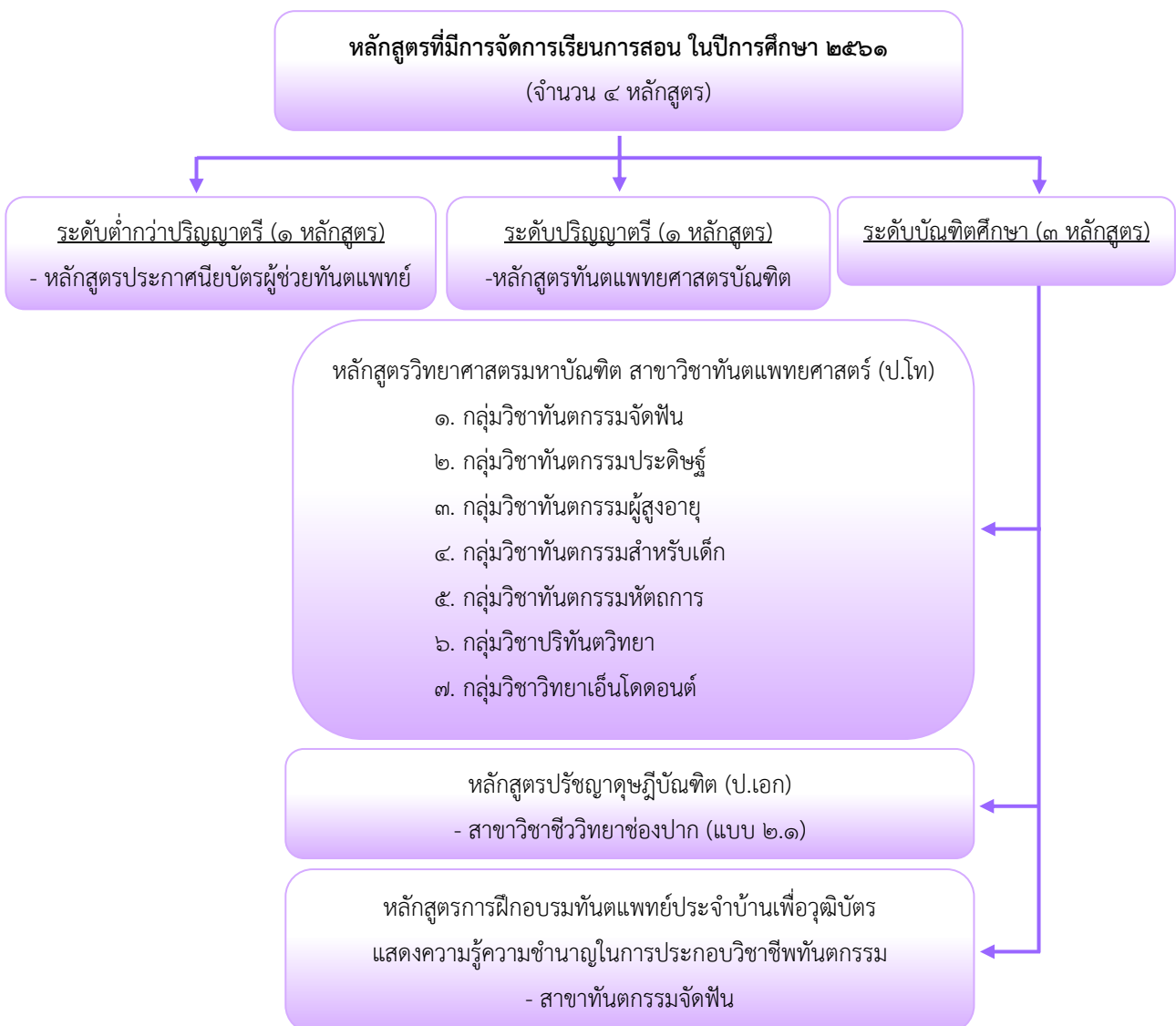

จำนวนนิสิต และบัณฑิตคณะทันตแพทยศาสตร์

ปีการศึกษา ๒๕๖๑ คณะทันตแพทยศาสตร์มีจำนวนนิสิตทั้งหมด ๓๙๒ คน เป็นนิสิตระดับต่ำกว่าปริญญาตรี จำนวน ๑๖ คน ระดับปริญญาตรี จำนวน ๓๕๐ คน ระดับบัณฑิตศึกษา จำนวน ๒๖ คน ทั้งนี้ มีนิสิตเข้าศึกษาใหม่ จำนวนทั้งหมด ๘๒ คน แบ่งเป็นนิสิตระดับต่ำกว่าปริญญาตรี จำนวน ๑๖ คน นิสิตระดับปริญญาตรี จำนวน ๕๕ คน ระดับบัณฑิตศึกษา จำนวน ๑๑ คน และมีจำนวนผู้สำเร็จการศึกษาทั้งหมด ๙๐ คน เป็นผู้สำเร็จการศึกษาระดับปริญญาตรี จำนวน ๘๑ คน ระดับบัณฑิตศึกษา จำนวน ๙ คน ดังตารางต่อไปนี้

ตารางที่ ๑ จำนวนนิสิต และบัณฑิตคณะทันตแพทยศาสตร์

ระดับการศึกษา / หลักสูตร / สาขาวิชา	จำนวนนิสิตทั้งหมด	นิสิตใหม่	ผู้สำเร็จการศึกษา
ระดับต่ำกว่าปริญญาตรี			
- หลักสูตรประกาศนียบัตรผู้ช่วยทันตแพทย์	๑๖	๑๖	-
ระดับปริญญาตรี			
- หลักสูตรทันตแพทยศาสตรบัณฑิต	๓๕๐	๕๕	๘๑
ระดับบัณฑิตศึกษา			
๑. หลักสูตรวิทยาศาสตรมหาบัณฑิต สาขาวิชาทันตแพทยศาสตร์			
- กลุ่มวิชาทันตกรรมจัดฟัน	๘	-	๑
- กลุ่มวิชาทันตกรรมประดิษฐ์	๓	๓	-
- กลุ่มวิชาทันตกรรมผู้สูงอายุ	๓	๓	๑
- กลุ่มวิชาทันตกรรมสำหรับเด็ก	๒	๒	-
- กลุ่มวิชาทันตกรรมหัตถการ	๔	๓	๒
- กลุ่มวิชาปริทันตวิทยา	๓	-	๑
- กลุ่มวิชาวิทยาเอ็นโดดอนต์	๒	-	๒
๒. หลักสูตรปรัชญาดุษฎีบัณฑิต			
- สาขาวิชาชีววิทยาช่องปาก (แบบ ๒.๑)	๑	-	๒
รวมทั้งหมด (คน)	๓๙๒	๘๒	๙๐

ปีการศึกษา ๒๕๖๑ คณะทันตแพทยศาสตร์ มีจำนวนนิสิตต่ำกว่าปริญญาตรี (ป.ผู้ช่วย) จำนวน ๑๖ คน คิดเป็นร้อยละ ๔ ระดับปริญญาตรี จำนวน ๓๕๐ คน คิดเป็นร้อยละ ๘๙ ระดับบัณฑิตศึกษา จำนวน ๒๖ คน คิดเป็นร้อยละ ๗ ของจำนวนนิสิตทั้งหมด ซึ่งเป็นนิสิตเข้าศึกษาใหม่ในระดับต่ำกว่าปริญญาตรี จำนวน ๑๖ คน คิดเป็นร้อยละ ๒๐ ระดับปริญญาตรี จำนวน ๕๕ คน คิดเป็นร้อยละ ๖๗ ระดับบัณฑิตศึกษา จำนวน ๑๑ คน คิดเป็นร้อยละ ๑๓ ของจำนวนนิสิตเข้าศึกษาใหม่ทั้งหมด โดยมีจำนวนผู้สำเร็จการศึกษา ปีการศึกษา ๒๕๖๐ ในระดับปริญญาตรี จำนวน ๘๑ คน คิดเป็นร้อยละ ๙๐ ระดับบัณฑิตศึกษา จำนวน ๙ คน คิดเป็นร้อยละ ๑๐ จากจำนวนผู้สำเร็จการทั้งหมด ๙๐ คน

แผนภูมิที่ ๒ จำนวนนิสิตทั้งหมด/นิสิตรับเข้า/จำนวนผู้สำเร็จการศึกษาทั้งหมด

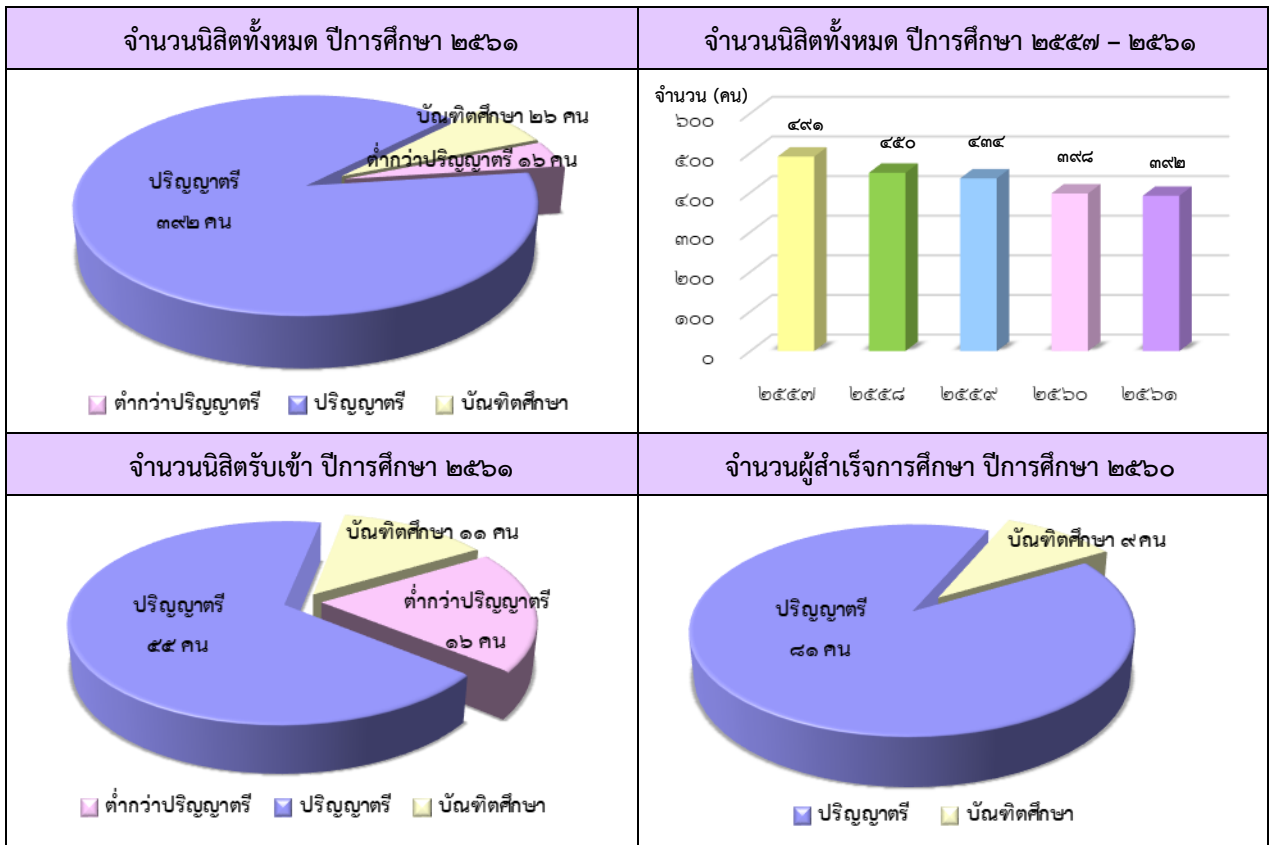

โครงการ/กิจกรรมส่งเสริมประสิทธิภาพนิสิต

คณะทันตแพทยศาสตร์มุ่งเน้นการพัฒนาประสิทธิภาพในด้านการผลิตบัณฑิตที่มีความรู้ความสามารถและสามารถปฏิบัติวิชาชีพทันตแพทย์ได้ตามมาตรฐานวิชาชีพที่ทันตแพทยสภากำหนด การวิจัย และเตรียมความพร้อมในการทำงานเมื่อจบการศึกษา ซึ่งปีการศึกษา ๒๕๖๑ ได้จัดโครงการ/กิจกรรมส่งเสริมประสิทธิภาพนิสิตทันตแพทย์ ทั้งในระดับปริญญาตรีและระดับบัณฑิตศึกษา จำนวน ๒๕ โครงการ รายละเอียดดังนี้

ตารางที่ ๒ โครงการ/กิจกรรมส่งเสริมประสิทธิภาพนิสิต

ลำดับ	โครงการ/กิจกรรม	ผลประเมินโครงการ
๑	โครงการอบรมเพิ่ม/เสริมสร้างศักยภาพนิสิตทันตแพทย์เพื่อการสอบขึ้นทะเบียนใบประกอบวิชาชีพ - กิจกรรมสัมมนาทบทวนความรู้แก่นิสิตทันตแพทย์ก่อนสอบขึ้นทะเบียนใบประกอบวิชาชีพระดับพรีคลินิก - กิจกรรมสัมมนาทบทวนความรู้แก่นิสิตทันตแพทย์ก่อนสอบขึ้นทะเบียนใบประกอบวิชาชีพระดับคลินิก	นิสิตทันตแพทย์สอบผ่านใบประกอบวิชาชีพระดับพื้นฐานร้อยละ ๙๓.๑๐ นิสิตทันตแพทย์สอบผ่านใบประกอบวิชาชีพระดับคลินิกร้อยละ ๙๐.๒๐
๒	โครงการอบรมเชิงปฏิบัติการ เรื่อง “การใช้ห้องสมุดและการสืบค้นสารสนเทศ”	มาก
๓	โครงการส่งเสริมวิชาการนิสิต	มาก
๔	โครงการส่งเสริมคุณธรรม จริยธรรมและบุคลิกภาพ กิจกรรมเสริมสร้างศักยภาพด้านทักษะวิชาชีพ	มากที่สุด

ตารางที่ ๒ โครงการ/กิจกรรมส่งเสริมประสิทธิภานิสิต (ต่อ)

ลำดับ	โครงการ/กิจกรรม	ผลประเมินโครงการ
๕	โครงการส่งเสริมวิชาการนิสิต - กิจกรรมเสริมสร้างศักยภาพนิสิตทันตแพทย์ก่อนการปฏิบัติงานวิชาชีพในคลินิก - กิจกรรมเสริมสร้างศักยภาพสู่การเรียนวิชาชีพทันตแพทย์	มาก มาก
๖	โครงการอบรมพัฒนางานด้านมาตรฐานโรงพยาบาล ๕ กิจกรรม HA Walk Rally มุ่งสู่คุณภาพบริการ	ผู้เข้าร่วมอบรม ร้อยละ ๙๗ มีความรู้ความเข้าใจเกี่ยวกับมาตรฐานความปลอดภัยอยู่ในระดับมาก
๗	โครงการเผยแพร่วิชาการแก่สังคมและประชาสัมพันธ์ ๔ กิจกรรมการออกให้บริการชุมชนด้านทันตศึกษา เนื่องในวันเปิดโลก กิจกรรม มหาวิทยาลัยนเรศวร	- ความพึงพอใจของผู้มารับบริการอยู่ในระดับดีมาก - ผู้รับบริการได้รับความรู้เกี่ยวกับการดูแลสุขภาพช่องปากที่ถูกต้องเหมาะสม
๘	โครงการอบรมเชิงปฏิบัติการ เรื่อง การช่วยเหลือผู้ป่วยในภาวะเจ็บป่วยฉุกเฉิน กิจกรรมอบรมเชิงปฏิบัติการเรื่อง การช่วยเหลือผู้ป่วยในภาวะเจ็บป่วยฉุกเฉิน หลักสูตร BLS Provider for Non-HCP (ครั้งที่ ๑)	มาก
๙	โครงการเตรียมความพร้อมนิสิตในบทบาทและการให้บริการในโรงพยาบาลทันตกรรม ๔ - กิจกรรมอบรมขั้นพื้นฐานเพื่อการปฏิบัติงานคลินิก - กิจกรรมอบรมด้านการจัดการผู้ป่วย และการวางแผนการรักษา - กิจกรรมอบรมด้านการพัฒนาคุณภาพและติดตาม	มาก มาก มาก
๑๐	โครงการสนับสนุนการรับบริการทางทันตกรรมในผู้สูงอายุ กิจกรรมการจัดอบรมบุคลากรและนิสิตที่ให้การรักษาเพื่อเตรียมความพร้อมและเพิ่มพูนทักษะในการให้การรักษาผู้ป่วยสูงอายุ/ผู้ป่วยที่มีข้อจำกัดในการเคลื่อนไหว	มาก
๑๑	โครงการอบรมเชิงปฏิบัติการ เรื่อง การนำสถิติไปใช้ในงานวิจัย	มาก
๑๒	โครงการฝึกอบรมเชิงปฏิบัติการ เรื่อง แนวทางการขอรับรองจริยธรรมการวิจัยในมนุษย์	มาก
๑๓	โครงการสัมมนาเชิงวิชาการ “โครงร่างงานวิจัยของนิสิตทันตแพทย์ ชั้นปีที่ ๔”	มาก
๑๔	โครงการสัมมนาเชิงวิชาการ “โครงร่างงานวิจัยของนิสิตทันตแพทย์ ชั้นปีที่ ๕”	มาก
๑๕	โครงการสัมมนาเชิงวิชาการ “ผลงานวิจัยของนิสิตทันตแพทย์ ชั้นปีที่ ๖”	มาก
๑๖	โครงการพัฒนาทักษะทางการดำเนินงานวิจัยของนิสิตระดับปริญญาเอก	มากที่สุด
๑๗	โครงการประชุมเชิงวิชาการเพื่อพัฒนาวิชาการภาควิชาทันตกรรมบูรณะ - กิจกรรมสัมมนาวัสดุทางทันตกรรมร่วมสมัย - กิจกรรม Lunch & Learn for Updating in Operative Dentistry	มาก มาก
๑๘	โครงการสัมมนาเชิงปฏิบัติการภาควิชาทันตกรรมบูรณะ กิจกรรมประชุมเชิงปฏิบัติการทางทันตกรรมบูรณะ เรื่อง “รู้จักกับ NiTi rotary files”	มาก

ตารางที่ ๒ โครงการ/กิจกรรมส่งเสริมประสิทธิภาพนิสิต (ต่อ)

ลำดับ	โครงการ/กิจกรรม	ผลประเมินโครงการ
๑๙	โครงการอบรมเชิงปฏิบัติการ เรื่อง การฝึกปฏิบัติการพิมพ์ปากเพื่อสร้างแบบจำลองเพื่อการศึกษา กิจกรรมเพิ่มพูนทักษะทางทันตกรรมประดิษฐ์ สำหรับนิสิตชั้นปีที่ ๔	มาก
๒๐	โครงการอบรมเชิงปฏิบัติการ เรื่อง การฝึกปฏิบัติการบูรณะฟันที่ได้รับการรักษาคลองรากฟันด้วยเดือยฟันสำเร็จรูป กิจกรรมเพิ่มพูนทักษะทางทันตกรรมประดิษฐ์ สำหรับนิสิตชั้นปีที่ ๖	มาก
๒๑	โครงการสัมมนาเชิงวิชาการ เรื่อง Interceptive orthodontics for general practitioner	มากที่สุด
๒๒	โครงการเพิ่มพูนความรู้และทักษะการรักษาด้วยรากฟันเทียมแก่ผู้ป่วยทั่วไปและผู้สูงอายุ	มาก
๒๓	โครงการฝึกปฏิบัติงานของนิสิตทันตแพทย์คู่สัญญา	นิสิตทันตแพทย์ชั้นปีที่ ๖ สามารถคิดวิเคราะห์และเรียนรู้ด้วยตนเอง
๒๔	โครงการอบรมและฝึกทักษะการเตรียมและย้อมขึ้นเนื้อเพื่อเพิ่มประสิทธิภาพการวินิจฉัยโรคทางจุลพยาธิวิทยา	มาก
๒๕	โครงการอบรมทันตกรรมทางไกลเพื่อการวินิจฉัยและการรักษา	มาก

โครงการ/กิจกรรมพัฒนาการเรียนการสอน

คณะทันตแพทยศาสตร์ มหาวิทยาลัยนเรศวร มีนโยบายด้านการเรียนการสอน มุ่งเน้นในการพัฒนา กระบวนการจัดการเรียนการสอนให้มีความคล่องตัว สามารถปรับเปลี่ยนได้ สนับสนุนการพัฒนาและปรับปรุงหลักสูตรอย่างต่อเนื่อง สนับสนุนให้มีการพัฒนาศักยภาพของบุคลากรสายวิชาการ บุคลากรสายสนับสนุนและปรับปรุงหลักสูตร เพื่อการผลิตบัณฑิตที่มีคุณภาพ ในปีการศึกษา ๒๕๖๑ ได้จัดโครงการ/กิจกรรมเพื่อพัฒนาการเรียนการสอน จำนวน ๑๓ โครงการ รายละเอียดดังนี้

ตารางที่ ๓ โครงการ/กิจกรรมพัฒนาการเรียนการสอน

ลำดับ	โครงการ/กิจกรรม	ผลประเมินโครงการ
๑	โครงการอบรมพัฒนาบุคลากรสายวิชาการคณะทันตแพทยศาสตร์ กิจกรรมพัฒนาภาษาอังกฤษสำหรับภาครัฐและเอกชน (หลักสูตรอบรม English for Dentists)	-
๒	โครงการประชุมสัมมนาประเมินและพัฒนาหลักสูตรคณะทันตแพทยศาสตร์ - กิจกรรมประชุมสัมมนาประเมินและพัฒนาหลักสูตรทันตแพทยศาสตรบัณฑิต หลักสูตรปรับปรุง พ.ศ. ๒๕๖๑ - กิจกรรมประชุมสัมมนาประเมินและพัฒนาหลักสูตรประกาศนียบัตรผู้ช่วยทันตแพทย์ หลักสูตรปรับปรุง พ.ศ. ๒๕๖๑	- -
๓	โครงการอบรมพัฒนางานด้านมาตรฐานโรงพยาบาล ๖ กิจกรรมการพัฒนาศักยภาพองค์กร และการพัฒนาองค์ความรู้อย่างต่อเนื่อง	มาก
๔	โครงการอบรมเชิงปฏิบัติการ เรื่อง การช่วยเหลือผู้ป่วยในภาวะเจ็บป่วยฉุกเฉิน - กิจกรรมอบรมเชิงปฏิบัติการเรื่อง การช่วยเหลือผู้ป่วยในภาวะเจ็บป่วยฉุกเฉิน หลักสูตร BLS Provider for Non-HCP (ครั้งที่ ๒) - กิจกรรมอบรมเชิงปฏิบัติการเรื่อง การช่วยเหลือผู้ป่วยในภาวะเจ็บป่วยฉุกเฉิน หลักสูตร BLS Provider Course for Health Care Provider	มาก มาก

ตารางที่ ๓ โครงการ/กิจกรรมพัฒนาการเรียนการสอน (ต่อ)

ลำดับ	โครงการ/กิจกรรม	ผลประเมินโครงการ
๕	โครงการอบรมวิชาการแก่บุคลากรสายสนับสนุน เรื่อง การพัฒนาสมรรถนะของบุคลากรสายสนับสนุน ๔	มากที่สุด
๖	โครงการสัมมนาเชิงปฏิบัติการ เรื่อง การพัฒนาทักษะการทำงานและการแลกเปลี่ยนเรียนรู้ระหว่างคลินิกสำหรับผู้ปฏิบัติงานทันตกรรม ๔	มาก
๗	โครงการอบรมพัฒนาความรู้และทักษะการทำงานของผู้ปฏิบัติงานทันตกรรมและเจ้าหน้าที่ผู้ปฏิบัติงาน คณะทันตแพทยศาสตร์ มหาวิทยาลัยนเรศวร	มาก
๘	โครงการสนับสนุนการรับบริการทางทันตกรรมในผู้สูงอายุ	มากที่สุด
	- กิจกรรมอบรมเกี่ยวกับทักษะเบื้องต้นในการดูแลผู้สูงอายุและแนวทางการพัฒนาคุณภาพการดูแลผู้ป่วยสูงอายุ (PCT ผู้สูงอายุ) - กิจกรรมกระตุ้นความเข้าใจในการดูแลกลุ่มผู้ป่วยสูงอายุ	มากที่สุด
๙	โครงการสัมมนาเชิงปฏิบัติการเรื่อง "พัฒนาองค์กรไปสู่การเป็นองค์กรแห่งการเรียนรู้"	มาก
	- กิจกรรมสัมมนาเชิงปฏิบัติการเรื่อง "การแลกเปลี่ยนเรียนรู้ด้านงานวิจัย"	มาก
	- กิจกรรมสัมมนาเชิงปฏิบัติการเรื่อง "การแลกเปลี่ยนเรียนรู้ด้านการเรียนการสอน"	มาก
๑๐	โครงการสัมมนาวิชาการการสร้างโจทย์วิจัยด้านผู้สูงอายุและนวัตกรรม	มาก
๑๑	โครงการอบรมเชิงปฏิบัติการเพื่อเพิ่มศักยภาพด้านการวิจัย กิจกรรมอบรมเชิงปฏิบัติการการขอรับรองด้านความปลอดภัยทางชีวภาพ	มาก
๑๒	โครงการประชุมเชิงวิชาการเพื่อพัฒนาวิชาการภาควิชาทันตกรรมบูรณะ	
	- กิจกรรมประชุมเชิงวิชาการทางทันตกรรมบูรณะ ๑๓ - กิจกรรมสัมมนาวิชาการเพื่อพัฒนาความรู้ทางทันตกรรมประดิษฐ์สำหรับอาจารย์ใหม่	มากที่สุด มากที่สุด
๑๓	โครงการสัมมนาเชิงปฏิบัติการภาควิชาทันตกรรมบูรณะ กิจกรรมแลกเปลี่ยนเรียนรู้ภาควิชาทันตกรรมบูรณะ	มาก

โครงการ/กิจกรรมส่งเสริมการศึกษาหลังปริญญา

คณะทันตแพทยศาสตร์ มหาวิทยาลัยนเรศวร มีโครงการ/กิจกรรมส่งเสริมการศึกษาหลังปริญญาซึ่งเป็นส่วนหนึ่งของการศึกษาต่อเนื่องซึ่งเปิดโอกาสให้ทันตแพทย์ทั่วไปได้มีโอกาสเข้าร่วมโครงการเพื่อเก็บหน่วยการศึกษาต่อเนื่อง ในปีการศึกษา ๒๕๖๑ ได้จัดโครงการ/กิจกรรมส่งเสริมการศึกษาหลังปริญญา จำนวน ๕ โครงการ รายละเอียดดังนี้

ตารางที่ ๔ โครงการ/กิจกรรมส่งเสริมการศึกษาหลังปริญญา

ลำดับ	โครงการ/กิจกรรม	ผลประเมินโครงการ
๑	โครงการประชุมวิชาการศิษย์เก่า	มาก
๒	โครงการสนับสนุนการรับบริการทางทันตกรรมในผู้สูงอายุ	มากที่สุด
	- กิจกรรมอบรมเกี่ยวกับทักษะเบื้องต้นในการดูแลผู้สูงอายุและแนวทางการพัฒนาคุณภาพการดูแลผู้ป่วยสูงอายุ (PCT ผู้สูงอายุ) - กิจกรรมกระตุ้นความเข้าใจในการดูแลกลุ่มผู้ป่วยสูงอายุ	มากที่สุด
๓	โครงการประชุมเชิงวิชาการเพื่อพัฒนาวิชาการภาควิชาทันตกรรมบูรณะ กิจกรรมประชุมเชิงวิชาการทางทันตกรรมบูรณะ ๑๓	มากที่สุด
๔	โครงการสัมมนาเชิงวิชาการ เรื่อง Interceptive orthodontics for general practitioner	มากที่สุด
๕	โครงการเพิ่มพูนความรู้และทักษะการรักษาด้วยรากฟันเทียมแก่ผู้ป่วยทั่วไปและผู้สูงอายุ	มาก

กิจกรรมการพัฒนานิสิต

แผนงานส่งเสริมและพัฒนางานกิจการนิสิต

คณะทันตแพทยศาสตร์มีนโยบายด้านการดำเนินงานกิจการนิสิต ดังนี้

๑. พัฒนานิสิตให้เป็นบัณฑิตที่พึงประสงค์เป็นผู้มีความพร้อมทั้งด้านวิชาการ วิชาชีพ คุณธรรม จริยธรรม บุคลิกภาพ สุขภาพกายและสุขภาพจิต
๒. ส่งเสริมกิจกรรมนิสิตที่เน้นการทำงานร่วมกับผู้อื่น และกิจกรรมที่สร้างสำนึกรับผิดชอบต่อตนเอง สังคม และประเทศชาติ เพื่ออยู่ในสังคมได้อย่างมีความสุข
๓. เสริมสร้างศักยภาพระบบการให้คำปรึกษา งานแนะแนวอาชีพ และการศึกษาต่อ

กิจกรรมพัฒนานิสิต

คณะฯ จัดให้มีคณะกรรมการฝ่ายต่างๆ ด้านกิจการนิสิต และเน้นระบบอาจารย์ที่ปรึกษา เพื่อเป็นที่ปรึกษาและรับผิดชอบต่อการจัดสวัสดิการ งานทุนการศึกษา การแนะแนวอาชีพและการศึกษาต่อ ตลอดจนดูแลแก้ไขปัญหาต่างๆของนิสิต จัดกิจกรรมมุ่งเน้นในการส่งเสริมคุณธรรม จริยธรรมและบุคลิกภาพ ส่งเสริมศิลปวัฒนธรรม ส่งเสริมวิชาการ การบำเพ็ญประโยชน์และพัฒนาสังคม และด้านส่งเสริมสุขภาพ ทั้งนี้มีสโมสรนิสิตคณะทันตแพทยศาสตร์ เป็นผู้ดำเนินโครงการ/กิจกรรม ดังตารางที่ ๕

ตารางที่ ๕ แสดงรายละเอียดโครงการ/กิจกรรมพัฒนานิสิต ประจำปี พ.ศ. ๒๕๖๑

โครงการ/กิจกรรม	ระยะเวลาดำเนินโครงการ/กิจกรรม	งบประมาณ			
		รายได้ คณะฯ	กองกิจการ นิสิต	อื่นๆ (ส่วนกลาง)	รวม
ด้านส่งเสริมคุณธรรม จริยธรรมและบุคลิกภาพ					
กิจกรรมนิสิตดีเด่น	พฤษภาคมถึง กรกฎาคม ๒๕๖๑	-	-	-	-
นิสิตคุณธรรม	มิถุนายน ๒๕๖๑	๒,๐๐๐	-	-	๒,๐๐๐
กิจกรรมธรรมะจรใจ	๒๐ มิถุนายน, ๑๒ กรกฎาคม ๒๕๖๑	๒,๗๐๐	-	-	๒,๗๐๐
กิจกรรมปฐมนิเทศนิสิตใหม่ ประจำปีการศึกษา ๒๕๖๑	๒๔ กรกฎาคม ๒๕๖๑	๑๐,๐๐๐	-	-	๑๐,๐๐๐
กิจกรรมเสริมสร้างศักยภาพด้าน ทักษะวิชาชีพ	๒๓ กรกฎาคม ๒๕๖๑	๑๒,๐๐๐	-	-	๑๒,๐๐๐
กิจกรรมพัฒนาทักษะทางดนตรี	๒๕ ธันวาคม ๒๕๖๑	๒๐,๐๐๐	-	-	๒๐,๐๐๐
ด้านทำนุ บำรุง ศิลปะและวัฒนธรรม ภายในคณะ					
ทำบุญตักบาตรเปิดอาคารใหม่ โรงพยาบาลทันตกรรม ๒	๙ มกราคม ๒๕๖๑	-	-	-	-
บริการวิชาการเนื่องในวันเด็ก แห่งชาติ	๑๓ มกราคม ๒๕๖๑	-	-	-	-
กิจกรรมวันคล้ายวันสถาปนาครบรอบ ๒๑ ปี คณะทันตแพทยศาสตร์	๒๓ กุมภาพันธ์ ๒๕๖๑	๑๕,๐๐๐	-	-	-
ปันน้ำใจให้น้อง ครั้งที่ ๑๑	๒๕ มกราคม ๒๕๖๑	-	-	-	-

ตารางที่ ๕ แสดงรายละเอียดโครงการ/กิจกรรมพัฒนานิสิต ประจำปี พ.ศ. ๒๕๖๑ (ต่อ)

โครงการ/กิจกรรม	ระยะเวลาดำเนินโครงการ/กิจกรรม	งบประมาณ			
		รายได้ คณะฯ	กองกิจการ นิสิต	อื่นๆ (ส่วนกลาง)	รวม
กิจกรรมบวงสรวงสมเด็จพระนเรศวรมหาราช	๒ สิงหาคม ๒๕๖๑	๑๐,๐๐๐	-	-	๑๐,๐๐๐
พิธีไหว้ครูและสายสัมพันธ์ทันตแพทย์	๒ สิงหาคม ๒๕๖๑	๕,๐๐๐	-	-	๕,๐๐๐
กิจกรรมรดน้ำขอพรเนื่องในวันสงกรานต์	๑๐ เมษายน ๒๕๖๑	๑๘,๐๐๐	-	-	๑๘,๐๐๐
กิจกรรมพัฒนาทักษะทางดนตรีไทย	๙ กรกฎาคม ถึง ๑ สิงหาคม ๒๕๖๑	-	๘,๐๐๐	-	๘,๐๐๐
ด้านส่งเสริมศิลปวัฒนธรรมที่ทำร่วมกับมหาวิทยาลัย/คณะอื่นๆ					
โครงการปฐมนิเทศนิสิตใหม่และปรับสภาพนิสิต	๒๕-๒๖ กรกฎาคม ๒๕๖๑	-	-	-	-
โครงการบายศรีสู่ขวัญนิสิตใหม่	๒๗ กรกฎาคม ๒๕๖๑	-	-	-	-
วันไหว้ครูมหาวิทยาลัยนเรศวร	๙ สิงหาคม ๒๕๖๑	-	-	-	-
กิจกรรมทำบุญตักบาตรพระ ๓๐๐ รูป ต้อนรับนิสิตใหม่ ม.นเรศวร	๑๙ สิงหาคม ๒๕๖๑	-	-	-	-
โครงการ Power Cheer ๒๐๑๘ : Heroic "กล้าหาญ ชาญชัย"	๑๑ กันยายน ๒๕๖๑	-	-	-	-
NU Freshmen Night ๒๐๑๘	๒๗ ตุลาคม ๒๕๖๑	-	-	-	-
โครงการปฐมนิเทศนิสิตใหม่และปรับสภาพนิสิต	๒๕-๒๖ กรกฎาคม ๒๕๖๑	-	-	-	-
ด้านส่งเสริมวิชาการ					
กิจกรรมเสริมสร้างศักยภาพนิสิต	๒๔ กุมภาพันธ์ ๒๕๖๑	-	-	-	-
กิจกรรมเสริมสร้างศักยภาพสู่การเรียนรู้วิชาชีพทันตแพทย์	๒๓ กรกฎาคม ๒๕๖๑	๑๐,๐๐๐	-	-	๑๐,๐๐๐
กิจกรรมเสริมสร้างศักยภาพนิสิตทันตแพทย์ก่อนการปฏิบัติงานวิชาชีพในคลินิก	๒๙ พฤศจิกายน ๒๕๖๑	๑๐,๐๐๐	-	-	๑๐,๐๐๐
สัปดาห์วิทยาศาสตร์แห่งชาติ	๑๖ - ๑๘ สิงหาคม ๒๕๖๑	-	-	-	-
ด้านบำเพ็ญประโยชน์					
กิจกรรมทันตอาสา ๖ เขียวสัมพันธ์	๓๑ มีนาคม - ๑ เมษายน ๒๕๖๑	๙๘,๙๕๐	-	-	๙๘,๙๕๐
ด้านส่งเสริมสุขภาพ					
กิจกรรมกีฬาสามสัมพันธ์วิทยาศาสตร์สุขภาพ	๔-๑๐ กุมภาพันธ์ ๒๕๖๑	๑๐,๐๐๐	-	-	๑๐,๐๐๐
กิจกรรม ฟ.ฟันเกมส์ ครั้งที่ ๑๕	๒๕ ธันวาคม ๒๕๖๑	๑๕,๐๐๐	-	-	๑๕,๐๐๐

ตารางที่ ๕ แสดงรายละเอียดโครงการ/กิจกรรมพัฒนานิสิต ประจำปี พ.ศ. ๒๕๖๑ (ต่อ)

โครงการ/กิจกรรม	ระยะเวลาดำเนินโครงการ/กิจกรรม	งบประมาณ			
		รายได้ คณะฯ	กองกิจการ นิสิต	อื่นๆ (ส่วนกลาง)	รวม
ด้านส่งเสริมและพัฒนางานสโมสรนิสิต					
เลือกตั้งคณะกรรมการสโมสรนิสิต	๑๔-๑๖ มีนาคม ๒๕๖๑	-	-	-	-
ด้านส่งเสริมกิจกรรมนิสิต					
พัฒนานิสิตด้านความเป็นผู้นำ	๑๕,๒๑,๒๒ กรกฎาคม ๒๕๕๙	๘,๐๐๐	-	-	๘,๐๐๐
ทันตะอาสา ๖ เขียวสัมพันธ์	๓๑ มีนาคม - ๑ เมษายน ๒๕๖๑	๙๘,๙๕๐	-	-	๙๘,๙๕๐
เปิดประตูสู่ทันตะ	๓๐-๓๑ กรกฎาคม ๒๕๖๑	๘๐,๐๐๐	-	-	๘๐,๐๐๐
วันเปิดโลกกิจกรรม	๒๖ สิงหาคม ๒๕๖๑	-	-	-	-
ด้านศิษย์เก่า					
ประชุมวิชาการศิษย์เก่า	๗ กันยายน ๒๕๖๑	-	-	๑๕๘,๔๘๓	๑๕๘,๔๘๓

การวิจัย (รวมทั้งงานสร้างสรรค์)

แผนการพัฒนากการวิจัย

คณะทันตแพทยศาสตร์ได้ดำเนินงานวิจัยที่ตอบสนองต่อเป้าหมายในการบริหารมหาวิทยาลัยที่จะเป็นมหาวิทยาลัยที่มุ่งสู่ความเป็นมหาวิทยาลัยแห่งนวัตกรรม (innovation based university) โดยการจัดตั้งองค์กรภายในแต่ละคณะฯ วิทยาลัย หรือสถาบัน มุ่งสร้างผู้นำทางการวิจัยภายใต้การสร้างพันธมิตร (partnership) และเครือข่าย (networking) กับสถาบันที่มีชื่อเสียงทั้งในและต่างประเทศ โดยจัดเงินรายได้เน้นทุนสนับสนุนการวิจัยเพิ่มเติมจากแหล่งทุนอื่นเพื่อส่งเสริมให้อาจารย์ได้ผลิตงานวิจัยอย่างต่อเนื่อง และต้องได้รับการตีพิมพ์ผลงานวิจัย/ผลงานวิชาการในวารสารระดับชาติและระดับนานาชาติ โดยมีคณะกรรมการฝ่ายวิจัยเป็นผู้ดูแลบริหารงานวิจัยของคณะฯ ดังรายนามต่อไปนี้

คณะกรรมการฝ่ายวิจัย คณะทันตแพทยศาสตร์ มหาวิทยาลัยนเรศวร

(แต่งตั้ง ณ วันที่ ๒๖ สิงหาคม ปีพุทธศักราช ๒๕๕๙)

๑. ศาสตราจารย์ (พิเศษ) ทันตแพทย์หญิง ดร.วิสาขะ ลีม่วงค์	ที่ปรึกษา
๒. คณบดีคณะทันตแพทยศาสตร์ (รองศาสตราจารย์ ทันตแพทย์ ดร.ทศพล ปิยะปัทมินทร์)	ที่ปรึกษา
๓. รองคณบดีฝ่ายวิจัยและวิรัชกิจ (ผู้ช่วยศาสตราจารย์ ทันตแพทย์หญิง ดร.รุ่งอรุณ เกรียงไกร)	ประธานกรรมการ
๔. ตัวแทนสาขาวิชาทันตกรรมจัดฟัน	กรรมการ
๕. ตัวแทนสาขาวิชาชีววิทยาช่องปาก	กรรมการ
๖. ตัวแทนสาขาวิชาปริทันตวิทยา	กรรมการ
๗. ตัวแทนสาขาวิชาทันตกรรมประดิษฐ์	กรรมการ
๘. ตัวแทนสาขาวิชาทันตกรรมทันตการ	กรรมการ
๙. ตัวแทนสาขาวิชาวิทยาเอ็นโดดอนท์	กรรมการ
๑๐. ตัวแทนสาขาวิชาศัลยศาสตร์ช่องปาก	กรรมการ
๑๑. ตัวแทนสาขาวิชาทันตกรรมวินิจฉัย	กรรมการ
๑๒. ตัวแทนสาขาวิชาทันตกรรมชุมชน	กรรมการ
๑๓. ประธานกรรมการห้องปฏิบัติการวิจัย	เลขานุการ
๑๔. นางสุทธิมาศ หยวภยง	ผู้ช่วยเลขานุการ
๑๕. นางสาวอัญชิสา บุญสาใจ	ผู้ช่วยเลขานุการ

โดยคณะกรรมการมีหน้าที่และความรับผิดชอบ ดังนี้

๑. บริหารงานวิจัย กำหนดนโยบายวิจัยและแผนกลยุทธ์ด้านงานวิจัยของคณะฯ
๒. สนับสนุนการดำเนินงานวิจัยของคณะฯ
๓. จัดทำและติดตามแผนปฏิบัติการกองทุนวิจัยของคณะฯ
๔. จัดหาทรัพยากรการเงินและปัจจัยเกื้อหนุนเพื่อสนับสนุนการวิจัย
๕. สนับสนุนการพัฒนาทรัพยากรต่างๆ ด้านการวิจัย
๖. พิจารณาโครงการวิจัยที่เสนอขอรับทุนอุดหนุนการวิจัยจากแหล่งทุนต่างๆ
๗. พิจารณาโครงการวิจัย คัดเลือก วิเคราะห์และสังเคราะห์งานวิจัยหรืองานสร้างสรรค์เพื่อเผยแพร่สู่สาธารณชน
๘. สนับสนุนการเผยแพร่ผลงานวิจัยและงานสร้างสรรค์และการนำผลงานไปใช้ประโยชน์
๙. สนับสนุนการสร้างเครือข่าย/ความร่วมมือระหว่างนักวิจัยทั้งภายในและภายนอกคณะฯ
๑๐. พิจารณาเรื่องที่เกี่ยวข้องกับสิทธิบัตรหรืออนุสิทธิบัตร
๑๑. สนับสนุนการจัดสิทธิบัตร การคุ้มครองสิทธิของงานวิจัยหรืองานสร้างสรรค์ให้แก่นักวิจัย
๑๒. ปฏิบัติหน้าที่อื่นๆ ตามที่ได้รับมอบหมาย



ผลงานวิจัย

๑. ผลงานวิจัยของอาจารย์

๑.๑ งบประมาณแผ่นดิน ประจำปีงบประมาณ ๒๕๖๑ มีอาจารย์และบุคลากรได้รับทุนอุดหนุนการวิจัย จำนวน ๒ โครงการ ดังตารางที่ ๖

ตารางที่ ๖ ผลงานวิจัยของอาจารย์ประจำปีงบประมาณ ๒๕๖๑

ลำดับ	ชื่อโครงการ	ชื่อผู้วิจัย	งบประมาณ(บาท)
๑	ฤทธิ์ยับยั้งของสารสกัดโคนต้นหม่อนต่อการแสดงออกของเอ็มเอ็มพี-๑ เอ็มเอ็มพี-๒ และ เอ็มเอ็มพี-๙ จากการกระตุ้นด้วยด้วยไลโปโพลีแซคคาไรด์จากเชื้อฟอร์โฟโรโมแนส จิงจิवालิส และการกำเนิดของเซลล์สลายกระดูก	ผศ.ทพญ.ดร.อิชยา เยี่ยมวัฒนา	๒๗๒,๐๐๐
๒	วัคซีนต่อเชื้อฟอร์โฟโรโมแนส จิงจิवालิส	อ.ดร.จันทร์ทิภา จบศรี	๓๘๙,๐๐๐
รวมงบประมาณทั้งสิ้น			๖๖๑,๐๐๐

๒. ผลงานวิจัยของนิสิต

คณะทันตแพทยศาสตร์ตระหนักถึงความสำคัญของการศึกษาวิจัย จึงมีการสนับสนุนให้อาจารย์ บุคลากรและนิสิตทำวิจัย โดยในกระบวนการจัดการเรียนการสอนได้กำหนดให้นิสิตชั้นปีที่ ๔ และ ๕ เรียนรู้กระบวนการศึกษาและดำเนินการวิจัย นิสิตสามารถเลือกปัญหาที่สนใจเพื่อการวิจัย โดยได้รับความเห็นชอบจากอาจารย์ที่ปรึกษา ซึ่งในปีงบประมาณ ๒๕๖๑ (ตุลาคม ๒๕๖๐ ถึงกันยายน ๒๕๖๑)

คณะทันตแพทยศาสตร์ได้จัดสรรงบประมาณกองทุนวิจัย ส่วนงบประมาณรายได้คณะทันตแพทยศาสตร์ ให้เป็นทุนอุดหนุนโครงการวิจัยสำหรับนิสิต ทุนละ ๕,๐๐๐ บาท จำนวน ๑๕ โครงการ รวมเป็นเงิน ๗๕,๐๐๐ บาท (เจ็ดหมื่นห้าพันบาทถ้วน) รายละเอียดดังตารางที่ ๗

ตารางที่ ๗ จำนวนผลงานวิจัยของนิสิตในปีงบประมาณ ๒๕๖๑

ลำดับ	ชื่อเรื่อง	ชื่อผู้วิจัย	อาจารย์ที่ปรึกษา
๑	ผลของสารสกัดเพชรสังฆาตในโครงสร้างร่างแหโคไลซานไฟโบรอินที่มีเบต้าไทรแคลเซียมฟอสเฟตต่อการกระตุ้นปริมาณของกระดูกเบาฟันในหนูตะเภา	นายตรีทศเทพ อินทร์นา นางสาวทัตพร แสนเทพ นายธีรวิษ ยอดสุรินทร์ นายพงศภัค สุนทรชื่น	ผศ.ทพ.ไพโรจน์ ศรีอรุณ
๒	ความชุกของความผิดปกติของฟันในผู้ป่วยเด็กไทยในจังหวัดพิษณุโลก	นางสาวศศิมา วงศ์มา นางสาวธัญญา นุช เรียงปิงวัง นางสาวศศิมา จิวหานังกุล นางสาวศศิมา แสนหมุด	อ.ทพญ.ดร.ฤดี สกฤษ์ชตะ
๓	ผลของพฤติกรรมดูแลสุขภาพช่องปากส่วนบุคคลต่อการควบคุมคราบจุลินทรีย์และการสะสมของหินน้ำลาย ในผู้ป่วยที่เข้ารับการรักษาโรคปริทันต์ขั้นคงสภาพ ณ โรงพยาบาลทันตกรรมมหาวิทยาลัยนเรศวร ประเทศไทย	นางสาวเพชรดา พัฒน์ไทยานนท์ นางสาวสิริกร เตชะฤดีวรรณ นางสาวกิตติวรรณ กันสุข นางสาววิลาวัลย์ วงษ์กิติ	ผศ.ทพญ.ดร.สุทธิพลินทร์ สุวรรณกุล

ตารางที่ ๗ จำนวนผลงานวิจัยของนิสิตในปีงบประมาณ ๒๕๖๑ (ต่อ)

ลำดับ	ชื่อเรื่อง	ชื่อผู้วิจัย	อาจารย์ที่ปรึกษา
๔	การศึกษานำร่องความชุกของการพบเชื้อฟอร์ไมโครโมแนส จินจิวัลิส พิมพ์ ๒ และเชื้อแทนเนอเรลลา ฟอร์ไซเรียในสิ่งสะสมใต้เหงือกของผู้ป่วยโรคปริทันต์อักเสบเรื้อรัง	นายจาดุภัทร โรจนพงษ์ นายชิษณุพงษ์ สง่าเมือง นายสุรียา แก้วหล้า	ผศ.ทพญ.ดร.สดใส วิโรจนศักดิ์
๕	การสร้างแบบสอบถามเพื่อศึกษาพฤติกรรมการดูแลสุขภาพช่องปากในกลุ่มผู้ป่วยโรคปริทันต์ภายหลังผ่านการรักษาขั้นเริ่มต้น	นายธนภัทร พลเจียง นางสาวชญัญญาช เวชวิทยาลัง นายธนทัต ชมพูมิ่ง นางสาวเพชรรัตน์ การบรรจง	อ.ทพญ.ดร.ประวีณา โสภภาพอมร
๖	การสร้างเกณฑ์การให้คะแนนแบบบูรณาการในนิสิตทันตแพทย์ที่ลงปฏิบัติในคลินิกรังสีวิทยาช่องปากและใบหน้า ปีการศึกษา ๒๕๖๑ คณะทันตแพทยศาสตร์ มหาวิทยาลัยนเรศวร	นางสาวศกกุลตลา กองตัน นางสาวเกวลี สิทธิเสถียร นางสาวรติรัตน์ จิวเดช	ผศ.ทพญ.ดร.ศิริลาวัฒน์ ไต๊ะนาค
๗	การศึกษานำร่องความสัมพันธ์ระหว่างรอยสักแอปแฟรกชันและแรงในการบดเคี้ยวด้วยเครื่องที่สแกนรุ่นที่ ๓	นางสาวเครือกาญจน์ศิริไพศาลประเสริฐ นางสาวญาดา ภูสันติพงษ์ นางสาวปิยธิดา เอกพัชรพงศ์ นายวุฒิชัย ตริยาภรณ์กุล	ผศ.ทพญ.ดร.มยุรชฎี พิพัฒภัสกร
๘	การวิเคราะห์ภาพถ่ายดิจิทัลเพื่อสร้างฐานข้อมูลสีเหงือก	นางสาววนิดา เมืองทอง นางสาวณัฐรี สนั่นชาติวินิช นางสาวกัญญิกา แปกการिया นางสาวชนกณัฐภา ธีรพงศ์	ผศ.ทพ.ดร.อนุพันธ์ สิทธิโชคชัยวุฒิ
๙	การศึกษาผลของน้ำมันรำข้าวสกัดเย็นต่อปริมาณของเชื้อ <i>Streptococcus mutans</i> ในห้องปฏิบัติการ	นางสาวณัฐนิช บุญทรง นางสาวอัสตา สุขจ้อย นางสาวอินทนิล อินทยนต์	อ.ดร.จันทร์ทิภา จบศรี
๑๐	การศึกษาขั้นต้นเพื่อการผลิตฟลูออไรด์เจลเพื่อใช้ภายในประเทศสำหรับผู้มีความเสี่ยงในการเกิดฟันผุสูง	นางสาวบุญญาพร ยุทธณรงค์ นางสาวอัญชนก เนียมแดง นางสาวพิชญ์สินี ปัญจพันธ์ นางสาวอัญญลักษณ์ ไชยสิทธิ์	ผศ.ทพญ.ดร.กรชนก วยัคฆานนท์
๑๑	การสร้างโมเดลแอปพลิเคชันเพื่อประเมินความเสี่ยงต่อการเกิดโรคฟันผุสำหรับวัยรุ่น	นายคมฤทธิ ะระโพธิ์ นายกาญจน์กษิต ตียปรัชญา นายธนาฤทธิ์ ศิริวัฒน์ นายเจษฎาพันธ์ ทหารเสือ	ผศ.ทพ.ดร.ภัชรพล สำเนียง
๑๒	การศึกษาศมรรถนะด้านเทคโนโลยีสารสนเทศและการสื่อสารเพื่อการเรียนรู้ของนิสิตทันตแพทย์ มหาวิทยาลัยนเรศวร	นายณัฐธัญ กรดแก้ว นายเพชร ศิริประพนธ์โรจน์ นายสิริกร แซ่ด่าน นางสาวหทัยรัตน์ มีจิตร	อ.ทพญ.ดร.ทิพย์ฤทัย ประยูรวงษ์
๑๓	ผลของสารฆ่าเชื้อที่ถูกใส่ในยิปซัมชนิดที่สามต่อความแข็งพื้นผิวระดับจุลภาคและความสามารถในการลอกเลียนรายละเอียดของพื้นผิว (ตามข้อกำหนดที่ ๒๕ ของสมาคมทันตแพทย์อเมริกา)	นางสาวณัฐพร เอื้อกุลสมบุรณ์ นางสาวจิตา พุทรวงศ์ นายณัฐพล อรัญเจริญวัฒน์ นายพัสกร สาธุกโร	ผศ.ทพ.ดร.ธนพล ศรสวรรณ

ตารางที่ ๗ จำนวนผลงานวิจัยของนิสิตในปีงบประมาณ ๒๕๖๑ (ต่อ)

ลำดับ	ชื่อเรื่อง	ชื่อผู้วิจัย	อาจารย์ที่ปรึกษา
๑๔	ปัจจัยที่มีผลต่อการเข้ารับการรักษาในคลินิก ปริทันตวิทยา โรงพยาบาลทันตกรรม มหาวิทยาลัยนเรศวร	นางสาวพณิภัค วีระแพทย์โกศล นางสาวกชกร วรรณเวศน์ นางสาวพอหทัย ชัยนภาพร	อ.ทพญ.รัชชู ชาญสมานี
๑๕	การตั้งตำรับและประเมินสารหล่อลื่นในช่อง ปากที่มีน้ำเป็นองค์ประกอบหลักสำหรับงาน ทันตกรรมผู้ป่วยสูงอายุ	นางสาวนุชชวรา สารสิทธิ์ นางสาวปภาวี เกิดวังหิน นายปรัชญา ยายอด นางสาวพันไมล์ เพชรประดับ	อ.ทพ.ดร.วราวุธ โชติประกายเกียรติ

การประชุมสัมมนาด้านการวิจัย

การประชุมสัมมนาด้านการวิจัยของคณะจัดทำขึ้นภายใต้แผนปฏิบัติการประจำปี ๒๕๖๑ โดยมีความสอดคล้องกับพันธกิจด้านการวิจัยของมหาวิทยาลัยนเรศวร จำนวน ๕ โครงการ ดังตารางที่ ๘

ตารางที่ ๘ การประชุมสัมมนาด้านการวิจัยของคณะทันตแพทยศาสตร์ ในปีงบประมาณ ๒๕๖๑

ลำดับ	ชื่อโครงการ	ระยะเวลาดำเนินโครงการ	ผู้เข้าร่วมโครงการ	งบประมาณ ที่เบิกจ่าย (บาท)	ประเภทเงิน
๑	โครงการสัมมนาวิชาการการ สร้างโจทย์วิจัยด้านผู้สูงอายุ และนวัตกรรม	วันที่ ๒๘ มิถุนายน ๒๕๖๑	อาจารย์และ เจ้าหน้าที่ ๓๐ คน	๔,๙๐๐ ๑๖,๓๘๑.๙	งบประมาณ แผ่นดิน งบประมาณ รายได้
๒	โครงการอบรมเชิงปฏิบัติการ เพื่อเพิ่มศักยภาพด้านการวิจัย ๒.๑ กิจกรรมอบรมเชิง ปฏิบัติการการขอรับรองด้าน ความปลอดภัยทางชีวภาพ	วันที่ ๑ พฤศจิกายน ๒๕๖๐	เจ้าหน้าที่ ๑๐ คน นิสิต ๖๐ คน	๙๐๐	งบประมาณ แผ่นดิน
๓	โครงการเผยแพร่ความรู้ด้าน มาตรฐานความปลอดภัย ห้องปฏิบัติการวิจัย คณะทันตแพทยศาสตร์ ๓.๑ กิจกรรมเผยแพร่ความรู้ ด้านมาตรฐานความปลอดภัย ห้องปฏิบัติการวิจัย สำหรับ นิสิตทันตแพทยศาสตร์ ชั้นปีที่ ๔ ๓.๒ กิจกรรมเผยแพร่ความรู้ ด้านมาตรฐานความปลอดภัย ห้องปฏิบัติการวิจัย สำหรับ บุคลากร	วันที่ ๘ มีนาคม ๒๕๖๑ วันที่ ๖ มิถุนายน ๒๕๖๑	นิสิตชั้นปีที่ ๔ ๖๐ คน อาจารย์และ เจ้าหน้าที่ ๓๐ คน	- ๙๐๐ ๑,๘๐๐	- งบประมาณ แผ่นดิน งบประมาณ รายได้
๔	โครงการอบรมเชิงปฏิบัติการ เรื่อง การนำสถิติไปใช้ใน งานวิจัย	วันที่ ๑๓ กุมภาพันธ์ ๒๕๖๑	นิสิตชั้นปีที่ ๔ ๖๐ คน	-	-

ตารางที่ ๘ การประชุมสัมมนาด้านการวิจัยของคณะทันตแพทยศาสตร์ ในปีงบประมาณ ๒๕๖๑ (ต่อ)

ลำดับ	ชื่อโครงการ	ระยะเวลาดำเนินโครงการ	ผู้เข้าร่วมโครงการ	งบประมาณ ที่เบิกจ่าย (บาท)	ประเภทเงิน
๕	โครงการฝึกอบรมเชิงปฏิบัติการ เรื่อง แนวทางการขอรับรอง จริยธรรมการวิจัยในมนุษย์	วันที่ ๘ มีนาคม ๒๕๖๑	เจ้าหน้าที่ ๘ คน นิสิต ๕๕ คน	๑,๘๐๐	งบประมาณ แผ่นดิน

การเผยแพร่ผลงานวิชาการและวิจัย

ในปี พ.ศ.๒๕๖๑ คณาจารย์คณะทันตแพทยศาสตร์ มีผลงานวิจัยหรือวิชาการที่ได้ตีพิมพ์เผยแพร่ในวารสารวิชาการ
ระดับชาติ และระดับนานาชาติ

๑. การเผยแพร่ผลงานระดับนานาชาติ จำนวน ๑๗ ผลงาน

- Banrai M, Tansarak R, Chimruang J, Pipatphatsakorn M. Effect of Different surface Treatment Methods on Shear Bond Strength of Orthodontic Metal Brackets to Four Provisional Restorative Materials. Journal of the dental association Thailand. ๒๐๑๘, Vol.๖๘, No.๑, p.๒๘-๓๗.
- Feitosa SA, Palasuk J, Geraldeli S, Windsor LJ, Bottino MC. Physicochemical and biological properties of novel chlorhexidine-loaded nanotube-modified dentin adhesive. Journal of Biomedical Materials Research Part B. ๒๐๑๘, Sep ๑๐ doi: ๑๐.๑๐๐๒/jbm.b.๓๔๑๘๓.
- Klamun U, Puapichartdumrong P. Effects of Surface Pre-Treatments on Leakage of Resin-Modified Glass Lonomer Cement as the Restorative Material of Invasive Cervical Resorption on Root Dentin. Journal of International Dental and Medical Research. ๒๐๑๘, Vol.๑๑, No.๓, p.๗๙๙-๘๐๓.
- Nada Binmadi, Chidan Intapa, Risa Chaisuparat, Sara Akeel, Amal Sindi and Timothy Meiller. Immunophenotyping Oral Amyloidosis for the Precise Identification of the Biochemical Forms : A Retrospective Study. The Open Dentistry Journal. ๒๐๑๘, Vol.๑๒, No.๑, p.๑๐๓๖-๑๐๔๒.
- Palasuk J. Degradation of Resin-Dentin Bonded Interface : A Review. Journal International Dental and Medical Research. ๒๐๑๘, Vol.๑๑, No.๒, p.๕๓๗-๕๔๒.
- Pumklin J. A literature review of temporomandibular joint arthrocentesis : start to success. Journal International Dental and Medical Research. ๒๐๑๘, Vol.๑๑, No.๒, p.๔๘๖-๔๙๐.
- Puwanun S, Delaine-Smith RM, Colley HE, Yates JM, MacNeil S, Reilly GC. A simple rocker-induced mechanical stimulus upregulates mineralization by human osteoprogenitor cells in fibrous scaffolds. Journal of Tissue Engineering and Regenerative Medicine. ๒๐๑๘, Vol.๑๒, No.๒, p.๓๗๐-๓๘๑.
- Samprasit W, Akkaramongkolporn P, Kaomongkolgit R, Opanasopit P. Cyclodextrin-based oral dissolving films formulation of taste-masked meloxicam. Pharmaceutical development and technology. ๒๐๑๘, Vol.๒๓, No.๕, p.๕๓๐-๕๓๙.
- Sangouam S. The Roles of Dental Professionals Team among the Family Care Team Policy in Lower-Northern Region, Thailand. Journal of Dentistry Indonesia. ๒๐๑๘, Vol.๒๕, No.๓, p.๑๕๑-๑๕๕.
- Sirimethawong Y, Kriangkrai R, Jitprasertwong P, Angwarawong T, Chuenjittakuntaworn B. Effect of Aquilaria crassna crude extract on osteogenic activity of MC๓T๓-E๑ cells. Journal of International Dental and Medical Research. ๒๐๑๘, Vol.๑๑, No.๒, p.๕๑๐-๕๑๙.
- Suwannakul S , Wacharanad S, Chaibenjawong P. Rapid green synthesis of silver nanoparticles and evaluation of their properties for oral disease therapy. Songklanakarin Journal of Science and Technology. ๒๐๑๘, Vol.๔๐, No.๔, p.๘๓๑-๘๓๙.

- Suwannakul S, Chaibenjawong P, Suwannakul S. Antioxidant Anti-Cancer and Antimicrobial Activities of Ethanol Pandanus amaryllifolius Roxb. Leaf extract (In Vitro) – A potential medical application. Journal International Dental and Medical Research. ๒๐๑๘, Vol.๑๑, No.๒, p.๓๘๓-๓๘๘.
- Suwannakul S, Wacharanad W, Chaibenjawong P. Rapid green synthesis of silver nanoparticles and evaluation of their properties for oral disease therapy. Songklanakarin Journal of Science and Technology. ๒๐๑๘, Vol.๔๐, No.๔, p.๘๓๑-๘๓๘.
- Tohnak S, Totiam P, Phengjan J, Sunkom C, Wamasing N. A Pilot Study of Grayscale Value to Differentiate Cavitated Carious Lesion from Non-cavitated Lesion. Journal International Dental and Medical Research. ๒๐๑๘, Vol.๑๑, No.๒, p.๔๔๕-๔๔๘.
- Wongviriyaya A, Samnieng P, Intapa C, Phothipakdee P, Kaomongkolgit R. Oral Mucosal Lesions in Thai Elderly Dental Patients. Journal of the Medical Association of Thailand. ๒๐๑๘, Vol.๑๐๑, No.๓, p. ๓๖๗-๓๗๓.
- Wayakanon K, Rueangyotchanthana K, Wayakanon P, Suwannachart C. The inhibition of Caco-๒ proliferation by astaxanthin from Xanthophyllomyces dendrorhous. Journal of Medical Microbiology. ๒๐๑๘, Vol.๖๗, No.๔, p.๕๐๗-๕๑๓.
- Yiemwattana I, Chaisomboon N, Jamdee K. Antibacterial and Anti-inflammatory Potential of Morus alba Stem Extract. The Open Dentistry Journal. ๒๐๑๘, Vol.๑๒, No.๑ , p.๒๖๕-๒๗๔.

๒. การเผยแพร่ผลงานระดับชาติ จำนวน ๘ ผลงาน

- Jantapalaboon D, Kaewsuwan K, Yortchan W, Choorujiporn P, Puwanun S. The Effect of Osteogenic Induction Medium on Mineralization between Human Jaw Periosteum Cells and Dental Pulp Cells. Naresuan University Journal : Science and Technology. ๒๐๑๘, Vol.๒๖ No.๑, p.๔๐-๔๘.
- Rungkanawut C, Laowattana N, Norasing K, Rengpian A, Tantanapornkul W. Panoramic Radiographic Assessment of Mental Foramen Position in Dental Hospital Patients, Naresuan University. Naresuan University Journal: Science and Technology. ๒๐๑๘, Vol.๒๖, No.๔, p.๑-๘.
- Sasigornwong U, Samnieng P, Satrawaha S. The Prevalence and Related Factor of Anterior Open Bite in Dental Patients of the Lower Northern Part of Thailand. Naresuan University Journal : Science and Technology. ๒๐๑๘, Vol.๒๖, No.๒, p.๑๙-๒๖.
- ณิชฐิต ดวงรัตน์ประทีป, พิมพ์เดือน รังสิยากุล, ชาย รังสิยากุล, กุลภพ สุทธิอาจ. ความรู้เบื้องต้นเกี่ยวกับระเบียบวิธีไฟไนต์เอลิเมนต์ และการประยุกต์ใช้ในทางทันตกรรมรากเทียม. เชียงใหม่ทันตแพทยสาร. ๒๕๖๑, ปีที่๓๙, ฉบับที่๓, หน้า๒๙-๔๒.
- ประวีณา โสภภาพอมร, พนม สัมพัทธ์สมิ, พิมพ์ชนก ธรรมมา, จุฑารัตน์ นิมเรือง, ธาณี โกสุม. แบบจำลองฟันประกอบเสียงสอนแปรงฟันสำหรับผู้บกพร่องทางการมองเห็น. วิทยาลัยทันตสาธารณสุข. ๒๐๑๘, Vol.๒๓, No.๑, p.๖๐-๖๘.
- มยุรชฎี พิพัฒนาสกร, ประภาพรรณ เต็มกิจถาวร, ชัญญานุช อินวงศ์, รัตจิต ตันทเสน, อรรจาทิศร์ วงศ์วิริยะ, อรวีดำรงควานิช, กาญจันท์ ไขยล้อม, นาดยา ล้อพงศ์พานิช, ปานฝัน ทองเป็นใหญ่, วาทีศ เดชพงษ์. ฤทธิ์ต้านเชื้อราและความเป็นพิษต่อเซลล์สร้างเส้นใยจากเหงือกมนุษย์ ของสารสกัดในแปรงชั้นของไดคลอโรมีเทนจากผลสมอพิเภกแห้ง. เชียงใหม่ทันตแพทยสาร. ๒๕๖๑, ปีที่๓๙, ฉบับที่๑, หน้า๖๑-๗๔.
- รัชชชู ชาญสมาริ, รณยุทธ ชาญสมาริ. ประสิทธิภาพของยาสีฟันลดอาการเสียวฟันต่อการลดภาวะเนื้อฟันไวเกินเปรียบเทียบกับระหว่างการแปรงฟันเพียงอย่างเดียวและการแปรงฟันร่วมกับการนวด. เชียงใหม่ทันตแพทยสาร. ๒๕๖๑, ปีที่๓๙, ฉบับที่๑, หน้า ๕๓-๖๐.
- อาทิตยา วัจนสินธุ์, จักรพันธ์ เพ็ชรภูมิ, สุภาพร แสงอ่วม. ปัจจัยที่มีผลต่อการจัดการดูแลสุขภาพตนเองของผู้ป่วยเบาหวานชนิดที่ ๒ ในเขตบริการสุขภาพแห่งหนึ่ง. วารสารวิจัยและพัฒนาระบบสุขภาพ. ๒๐๑๘, Vol.๑๑, No.๒, p. ๓๙๗-๔๐๕.

**๓. การเผยแพร่ผลงานสืบเนื่องจากการประชุม จำนวน ๔ ผลงาน
ระดับชาติ จำนวน ๔ ผลงาน**

- Ruttitivapanich N, Tansalarak R, Palasuk J, Pumklin J. The Correlation of Bite Force in Maximal Intercuspal Position between Patient's Perceptions and T-Scan III System: A Pilot Study. การประชุมนำเสนอผลงานวิจัยบัณฑิตศึกษาระดับชาติ ครั้งที่ ๑๓ ประจำปีการศึกษา ๒๕๖๑ (น.๓๐๕๘-๓๐๖๕) วันที่ ๑๖ สิงหาคม ๒๕๖๑ กรุงเทพฯ : มหาวิทยาลัยรังสิต.
- ภัทรภรณ์ มั่งมี, ภาณุ บูรณจารุกร, ฐานิต ประสิทธิ์ศักดิ์. ปัญหาการยศาสตร์และความรู้ความเข้าใจของนักศึกษาทันตแพทย์. การประชุมวิชาการระดับนานาชาติและระดับชาติวิศวกรรมศาสตร์ ครั้งที่ ๑๖ ระหว่างวันที่ ๑๕-๑๖ มิถุนายน ๒๕๖๑ จังหวัดพิษณุโลก : มหาวิทยาลัยนเรศวร.
- วิรุษา แสงจันทร์, ทิพย์ฤทัย ประยูรวงษ์, มัทนา เกษตรระทัต, จุฑารัตน์ นิมเรือง. การพัฒนาและตรวจสอบคุณภาพเครื่องมือประเมินสุขภาพช่องปากของผู้สูงอายุภาวะพึ่งพิงฉบับภาษาไทย. การประชุมวิชาการเสนอผลงานวิจัยระดับบัณฑิตศึกษาแห่งชาติ ครั้งที่ ๔๖ (น.๑๓๘-๑๔๘) ระหว่างวันที่ ๑๗-๑๘ พฤษภาคม ๒๕๖๑ จังหวัดเชียงใหม่ : มหาวิทยาลัยแม่โจ้.
- สงกรานต์ พิทยจำรัส, ทศพล ปิยะปัทมินทร์, แสงดาว ศิริเจริญพันธ์, อภิวัฒน์ เศรษฐสุภพนา, จุฑารัตน์ นิมเรือง, พิชิต งามวรรณกุล, รัชวรรณ ตันศลารักษ์. การทบทวนวรรณกรรมอย่างเป็นระบบ: การเปลี่ยนแปลงเนื้อเยื่ออ่อนไบโหน้าหลังศัลยกรรม แก่ไขความผิดปกติของกระดูกขากรรไกรโดยใช้ระบบสร้างภาพสองมิติและสามมิติ. การประชุมวิชาการเสนอผลงานวิจัยระดับบัณฑิตศึกษาแห่งชาติ ครั้งที่ ๔๖ (น.๑๒๔-๑๓๗) ระหว่างวันที่ ๑๗-๑๘ พฤษภาคม ๒๕๖๑ จังหวัดเชียงใหม่ : มหาวิทยาลัยแม่โจ้.

คณะกรรมการห้องปฏิบัติการวิจัย คณะทันตแพทยศาสตร์ มหาวิทยาลัยนเรศวร

(ข้อมูล ณ วันที่ ๒๖ มิถุนายน ๒๕๖๑)

๑. ศาสตราจารย์พิเศษ ทันตแพทย์หญิง ดร.วิสาขะ ลิ้มวงษ์	ที่ปรึกษา
๒. คณบดีคณะทันตแพทยศาสตร์	ที่ปรึกษา
๓. รองคณบดีฝ่ายวิจัยและวิรัชกิจ	ที่ปรึกษา
๔. อาจารย์ ดร.ประวีณ วยัคนานนท์	ประธานกรรมการ
๕. อาจารย์ ดร.จันทร์ทิภา จบศรี	รองประธานกรรมการ
๖. อาจารย์ ทันตแพทย์หญิง รัชวรรณ ตันศลารักษ์	กรรมการ
๗. ผู้ช่วยศาสตราจารย์ ทันตแพทย์ ดร.ภัชรพล สำเนียง	กรรมการ
๘. อาจารย์ ทันตแพทย์ ดร.เจษฎา ผลาสุข	กรรมการ
๙. ผู้ช่วยศาสตราจารย์ ทันตแพทย์หญิง ดร.ศิโรรัช วัชรานาถ	กรรมการ
๑๐. ผู้ช่วยศาสตราจารย์ ทันตแพทย์ ดร.ชายแดน อินต๊ะปา	กรรมการ
๑๑. อาจารย์ ทันตแพทย์ ดร.พรพจน์ เจียงกองโจ	กรรมการ
๑๒. ผู้ช่วยศาสตราจารย์ ทันตแพทย์ ดร.ธนพล ศรสวรรณ	กรรมการ
๑๓. อาจารย์ ทันตแพทย์หญิง ดร.ฐานิต ประสิทธิ์ศักดิ์	กรรมการ
๑๔. อาจารย์ ทันตแพทย์หญิง ดร.สุวิมล เจตนาเชี่ยวชาญกิจ	กรรมการและเลขานุการ
๑๕. นางสาวกุสุมา แจ่มดี	ผู้ช่วยเลขานุการ
๑๖. นายสัญญา เจียมศักดิ์	ผู้ช่วยเลขานุการ
๑๗. นายนครินทร์ เชื้อนเพชร	ผู้ช่วยเลขานุการ

โดยคณะกรรมการมีหน้าที่และความรับผิดชอบ ดังนี้

๑. จัดทำงบประมาณเครื่องมือวิจัยตามนโยบายของคณะฯ
๒. จัดทำงบดำเนินการของห้องปฏิบัติการวิจัย
๓. ทำคู่มือการใช้งานและฝึกอบรมการใช้งานของเครื่องมือวิจัย
๔. อำนวยความสะดวกให้แก่ผู้วิจัย
๕. กำกับดูแลมาตรฐานของห้องปฏิบัติการวิจัย



หน่วยวิจัยฯ มีนักวิทยาศาสตร์ ซึ่งมีหน้าที่ดูแลรับผิดชอบเครื่องมือวิจัยและอำนวยความสะดวกแก่คณาจารย์ บุคลากร และนิสิต ได้แก่

นักวิทยาศาสตร์ปฏิบัติงานด้านจุลชีววิทยา จำนวน ๒ คน คือ

นางสุทธิมาส หยวงยง และนางสาวกุสุมา แจ่มดี

นักวิทยาศาสตร์ปฏิบัติงานด้านจุลกายวิภาคศาสตร์ จำนวน ๒ คน คือ

นายสัญญา เจียมศักดิ์ และนายสรพงษ์ วงษ์น้อย

นักวิทยาศาสตร์ปฏิบัติงานด้านเพาะเลี้ยงเซลล์และเนื้อเยื่อ จำนวน ๓ คน คือ

นางสาวนิรัชชา ไชยสมบูรณ์ นางสาวจันทร์พิมพ์ พินนอก และนางสาวนวรรตน์ คุ่มญาติ

นักวิทยาศาสตร์ปฏิบัติงานด้านอนุพันธุศาสตร์และชีวโมเลกุล จำนวน ๓ คน คือ

นางสาวนิรัชชา ไชยสมบูรณ์ นางสาวจันทร์พิมพ์ พินนอก และนางสาวนวรรตน์ คุ่มญาติ

นักวิทยาศาสตร์ปฏิบัติงานด้านชีววัสดุและนาโนเทคโนโลยี จำนวน ๒ คน คือ

นายนครินทร์ เชื้อนเพชร และนายรัชชัย กลมพุก

นอกจากนี้ หน่วยวิจัยฯ ประกอบด้วยหน่วยย่อย ๒ หน่วยได้แก่ หน่วยวิจัยชีววิทยาช่องปากและพันธุศาสตร์ และ หน่วยวิจัยชีววัสดุและนาโนเทคโนโลยี ซึ่งมีการจัดหาเครื่องมือเพื่อเพิ่มศักยภาพของงานวิจัย ดังนี้

หน่วยวิจัยชีววิทยาช่องปากและพันธุศาสตร์ ประกอบด้วยห้องปฏิบัติการเฉพาะทาง ดังนี้

๑. ห้องปฏิบัติการจุลกายวิภาคศาสตร์ (Histology laboratory) เป็นห้องปฏิบัติการรองรับงานด้านจุลกายวิภาคศาสตร์ ได้แก่ การเตรียมเนื้อเยื่อในรูป paraffin section และ frozen section รวมถึงการให้บริการตัดชิ้นเนื้อส่งตรวจจากโรงพยาบาลทันตกรรมและหน่วยงานอื่นๆ และจัดทำตัวอย่างศึกษาเพื่อใช้ประกอบการเรียนการสอนของนิสิต ห้องปฏิบัติการวิจัยจุลกายวิภาคศาสตร์ มีเครื่องมือประกอบด้วย

- ๑.๑ เครื่องตัดตัวอย่างที่จุดเยือกแข็ง (Cryostat)
- ๑.๒ เครื่องตัดชิ้นเนื้อฮิสโต (Rotary microtome)
- ๑.๓ เครื่องเตรียมชิ้นเนื้ออัตโนมัติ (Automatic tissue processor)
- ๑.๔ เครื่องหล่อบล็อกพาราฟิน (Paraffin embedding machine)
- ๑.๕ เครื่องอุ่นพาราฟิน (Paraffin dispenser)
- ๑.๖ เครื่องอุ่นสไลด์ (Slide warmer)
- ๑.๗ เครื่องให้ความร้อน (Hot plate)
- ๑.๘ อ่างควบคุมอุณหภูมิ (Water bath)
- ๑.๙ ตู้อบด้วยความร้อน (Oven)
- ๑.๑๐ เครื่องดูดสูญญากาศ (Vacuum vane pump)
- ๑.๑๑ เครื่องดูดจ่ายสารละลายอัตโนมัติ (Micropipette)
- ๑.๑๒ ตู้เก็บสารเคมีแบบระบายได้ (Ventilated chemical storage cabinet)
- ๑.๑๓ กล้องจุลทรรศน์ (Binocular microscope)

๒. ห้องปฏิบัติการเตรียมตัวอย่างสำหรับกล้องจุลทรรศน์อิเล็กตรอน (Electron microscopic laboratory) เนื่องด้วยงานวิจัยของคณะทันตแพทยศาสตร์ มีความจำเป็นต้องใช้กล้องจุลทรรศน์อิเล็กตรอนทั้งชนิดส่องผ่าน (Transmission Electron Microscope: TEM) และชนิดส่องกราด (Scanning Electron Microscope: SEM) พร้อมเครื่องมือวิเคราะห์ธาตุ (Energy Dispersive System: EDS) เพื่อเป็นการประหยัดงบประมาณแผ่นดิน เนื่องจากเป็นครุภัณฑ์ที่ราคาแพง ในเบื้องต้นจึงจะขอความอนุเคราะห์ใช้กล้องจุลทรรศน์อิเล็กตรอนที่คณะวิทยาศาสตร์ แต่คณะทันตแพทยศาสตร์ ยังคงมีความจำเป็นในเรื่องการเตรียมตัวอย่างจึงได้จัดหาครุภัณฑ์เพื่อการเตรียมตัวอย่างเป็น ๒ กลุ่ม คือ เครื่องมือเตรียมตัวอย่างเพื่อใช้ SEM และเครื่องมือเตรียมตัวอย่างเพื่อใช้ TEM ซึ่งมีเครื่องมือประกอบด้วย

- ๒.๑ เครื่องทำเนื้อเยื่อแห้ง (Critical point drier)
- ๒.๒ เครื่องฉาบทอง (Sputter coater)
- ๒.๓ เครื่องตัดชิ้นเนื้อ (Ultramicrotome)
- ๒.๔ มีดเพชร (Diamond knife)
- ๒.๕ เครื่องตัดใบมีดแก้ว (Knife maker)
- ๒.๖ ตู้เก็บตัวอย่างกันความชื้น (Electronic dry cabinet)
- ๒.๗ เครื่องแผ่นความร้อนและกวนสารละลาย (Hot plate and magnetic stirrer)

๓. ห้องปฏิบัติการเพาะเลี้ยงเซลล์และเนื้อเยื่อ (Cell and tissue culture laboratory)

เป็นห้องปฏิบัติการเพื่อการเพาะเลี้ยงเซลล์ (cell culture) และการเพาะเลี้ยงเนื้อเยื่อ (tissue culture) เพื่อการวิเคราะห์ทางเซลล์ชีววิทยา (cell biology) ซึ่งประกอบด้วยเครื่องมือดังต่อไปนี้

- ๓.๑ ตู้อบเพาะเลี้ยงเชื้อแบบใช้ CO₂ (Carbondioxide incubator)
- ๓.๒ ตู้ปฏิบัติการปลอดเชื้อ (Biological safety cabinet)
- ๓.๓ กล้องจุลทรรศน์หัวกลับเพื่อดูเซลล์ (Inverted microscope)
- ๓.๔ ชุดถ่ายภาพอัตโนมัติจากกล้องจุลทรรศน์ (Automatic camera system)
- ๓.๕ อ่างควบคุมอุณหภูมิ (Water bath)
- ๓.๖ เครื่องดูดจ่ายสารละลายอัตโนมัติ (Micropipette)
- ๓.๗ เครื่องดูดจ่ายสาร ๘ ช่อง (Multichannel micropipette)
- ๓.๘ เครื่องเขย่าผสมสารละลาย (Vortex mixer)
- ๓.๙ ด้ามจับปิเปต (Mobile pipetting aid)
- ๓.๑๐ เครื่องปั่นเหวี่ยงความเร็วสูง (High speed centrifuge)
- ๓.๑๑ กล้องจุลทรรศน์เรืองแสงชนิดหัวกลับพร้อมตู้บ่มและชุดถ่ายภาพอัตโนมัติ (Inverted fluorescence microscope with incubator and image system)
- ๓.๑๒ เครื่องนับเซลล์และอนุภาคทางชีวภาพ (Cell and particle counter)
- ๓.๑๓ เครื่องมือศึกษาการเคลื่อนของเซลล์ (Boyden's chamber)

๔. ห้องปฏิบัติการเพาะเลี้ยงตัวอ่อน (Whole embryo culture laboratory) เป็นห้องปฏิบัติการเพาะเลี้ยงตัวอ่อน (embryo) เพื่อการศึกษาการเจริญของศีรษะและใบหน้า (craniofacial development) รวมทั้งพยาธิสภาพต่างๆ ซึ่งประกอบด้วยเครื่องมือดังต่อไปนี้

- ๔.๑ ตู้อบ Embryo culture system
- ๔.๒ เครื่องดูดจ่ายสารละลายอัตโนมัติ (Micropipette)
- ๔.๓ กล้องผ่าตัด (Surgical microscope)

๕. ห้องปฏิบัติการอณูพันธุศาสตร์และชีวโมเลกุล (Molecular biology and genetic laboratory)

เป็นห้องปฏิบัติการเพื่อการวิจัยระดับชีวโมเลกุล เพื่อการวิเคราะห์ดีเอ็นเอ อาร์เอ็นเอ การแสดงออกของยีน โปรตีน สารหลังจากเซลล์และเนื้อเยื่อ รวมถึงการศึกษาวิจัยที่มีความเกี่ยวข้องและสัมพันธ์กับงานทางด้านพันธุศาสตร์ ซึ่งประกอบด้วยเครื่องมือดังนี้

- ๕.๑ เครื่องเพิ่มสารพันธุกรรม (Thermal cycler, PCR)
- ๕.๒ เครื่องเพิ่มสารพันธุกรรมในสภาพจริง (Real-time PCR)
- ๕.๓ เครื่องวัดปริมาณสารพันธุกรรมชนิดละเอียด (Nanodrop)
- ๕.๔ เครื่องอ่านไมโครเพลทด้วยแสงยูวี-วิซิเบิล (Microplate reader)
- ๕.๕ เครื่องวิเคราะห์เจล (Gel documentation system)
- ๕.๖ เครื่องถ่ายทอดยีนส์เข้าสู่นิวเคลียส (Electroporator)

- ๕.๗ เครื่องเคลื่อนย้ายโมเลกุลของโปรตีนและสารพันธุกรรมด้วยกระแสไฟฟ้า
(Trans-blot semi dry transfer and electrophoretic machine)
- ๕.๘ เครื่องจ่ายกระแสไฟฟ้าแรงสูง สำหรับวิเคราะห์โปรตีน (High-voltage power supply)
- ๕.๙ เครื่องอิเล็กโตรโฟรีซิส (Electrophoresis apparatus)
- ๕.๑๐ ตู้แสงสีขาวและแสงอัลตราไวโอเล็ต (UV-white transilluminator)
- ๕.๑๑ ตะเกียงแสงยูวี (UV lamp)
- ๕.๑๒ เครื่องไฮบริไดเซชัน (Hybridizer)
- ๕.๑๓ เครื่องปั่นเหวี่ยงความเร็วสูง (High speed centrifuge)
- ๕.๑๔ ตู้แช่ -๘๐ (-๘๐ °C freezer)
- ๕.๑๕ ตู้แช่ -๒๐ (-๒๐ °C freezer)
- ๕.๑๖ ตู้ควบคุมอุณหภูมิห้องต่ำ (Laboratory refrigerator)
- ๕.๑๗ ชุดถังไนโตรเจนเหลว (Liquid nitrogen tank)
- ๕.๑๘ เครื่องทำแห้งภายใต้สุญญากาศ (Freeze Dryer)
- ๕.๑๙ ชุดเครื่องชั่ง ๒ ตำแหน่ง (Analytical balance, ๒ decimal numeral system)
- ๕.๒๐ ชุดเครื่องชั่ง ๕ ตำแหน่ง (Analytical balance, ๕ decimal numeral system)
- ๕.๒๑ เครื่องเขย่าแบบแนวตั้ง (Vertical shaker)
- ๕.๒๒ เครื่องเขย่าสารแบบแนวราบ (Orbital shaker)
- ๕.๒๓ เครื่องเขย่าผสมสาร (Vortex mixer)
- ๕.๒๔ เครื่องให้ความร้อนหลอดทดลองแบบแห้ง (Dry bath)
- ๕.๒๕ เครื่องแผ่นความร้อนและกวนสารละลาย (Hot plate stirrer)
- ๕.๒๖ เครื่องดูดความชื้น (Dehumidifier)
- ๕.๒๗ เครื่องเก็บค่าอุณหภูมิและความชื้น (Temperature and humidity data logger)
- ๕.๒๘ เครื่องทำความสะอาดด้วยแรงสั่น (Ultrasonic cleaner)
- ๕.๒๙ เครื่องดูดจ่ายสารละลายอัตโนมัติ (Micropipettes)
- ๕.๓๐ ด้ามจับปิเปต (Mobile pipetting aid)
- ๕.๓๑ ตู้ปฏิบัติการพีซีอาร์ (Biosafety PCR cabinet)
- ๕.๓๒ อ่างควบคุมอุณหภูมิพร้อมเขย่าระบบน้ำวน (Circulating water bath shaker)
- ๕.๓๓ ชุดถ่ายภาพระบบ Chemiluminescence
- ๕.๓๔ เครื่องเตรียมตัวอย่างทำให้เซลล์แตกโดยคลื่นเสียงความถี่สูง (Ultrasonic processor)
- ๕.๓๕ เครื่องตรวจวิเคราะห์เซลล์ (Flow cytometer)
- ๕.๓๖ เครื่องระเหยสารแบบหมุน (Rotary Evaporator)
- ๕.๓๗ เครื่องอ่านไมโครเพลทด้วยแสงฟลูออเรสเซนซ์ (Fluorescence microplate reader)
- ๕.๓๘ เครื่องผสมสารในหลอดทดลองแบบหมุนแนวตั้ง (Rotary tube mixer)

๖. ห้องปฏิบัติการจุลชีววิทยา (Microbiology laboratory) เป็นห้องปฏิบัติการเพาะเชื้อจุลินทรีย์ที่เจริญเติบโตในสภาวะที่มีออกซิเจน (aerobic) และเจริญเติบโตได้ในสภาวะที่ปราศจากออกซิเจน (anaerobic) การวิจัยทางจุลชีววิทยาซึ่งมีเครื่องมือประกอบด้วย

- ๖.๑ ตู้เพาะเลี้ยงเชื้อในสภาวะปราศจากออกซิเจน (Anaerobic cabinet station)
- ๖.๒ ภาชนะเพาะเลี้ยงแบคทีเรียในสภาวะไร้ออกซิเจน (Anaerobic jar)
- ๖.๓ ตู้ปฏิบัติการปลอดเชื้อ (Biological safety cabinet)
- ๖.๔ ตู้กรองอากาศชนิดเป่าลมตามแนวตั้ง (Laminar air flow cabinet)
- ๖.๕ ตู้เพาะเลี้ยงเชื้อแบบใช้ CO₂ (Carbondioxide incubator)
- ๖.๖ ตู้บ่มพร้อมเขย่า (Shaking incubator)
- ๖.๗ ตู้บ่ม (Incubator)



- ๖.๘ อ่างควบคุมอุณหภูมิแบบเขย่าไป-กลับ (Shaking water bath)
- ๖.๙ เครื่องนึ่งความดันไอ (Autoclave)
- ๖.๑๐ ตู้อบด้วยความร้อน (Hot air oven)
- ๖.๑๑ เครื่องสเปกโตรโฟโตมิเตอร์ (Spectrophotometer)
- ๖.๑๒ เครื่องชั่งทศนิยม ๓ ตำแหน่ง (Analytical balance, ๓ decimal numerical system)
- ๖.๑๓ เครื่องเหวี่ยงหนีศูนย์กลางชนิดไมโคร (Microcentrifuge)
- ๖.๑๔ เครื่องปั่นเหวี่ยงหนีศูนย์กลางขนาดเล็ก (Centrifuge)
- ๖.๑๕ เครื่องดูดจ่ายสารละลายอัตโนมัติ (Micropipette)
- ๖.๑๖ เครื่องนับโคโลนี (Colony counter)
- ๖.๑๗ ตู้แช่ -๒๐ (-๒๐ °C freezer)
- ๖.๑๘ ด้ามจับปิเปต (Mobile pipetting aid)
- ๖.๑๙ เครื่องเขย่าผสมสาร (Vortex mixer)
- ๖.๒๐ เครื่องแผ่นความร้อนและกวนสารละลาย (Hot plate and magnetic stirrer)
- ๖.๒๑ เครื่องดูดจ่ายสารละลายอัตโนมัติสำหรับดูดของเหลวชนิด (Positive displacement pipette)
- ๖.๒๒ กล้องจุลทรรศน์ สำหรับดูงานไบรท์ฟิลด์และเฟสคอนทราสต์ (Phase contrast microscope)

หน่วยวิจัยชีววัสดุและนาโนเทคโนโลยี เป็นห้องปฏิบัติการสำหรับวิเคราะห์คุณสมบัติของวัสดุทันตกรรม ตัวอย่างเช่น ค่ามอดูลัส ความแข็งแรง ความเค้น และความเครียด ในลักษณะแรงดึง (tension) แรงกด (compression) แรงดัดโค้ง (bending) แรงเฉือน (shearing) และความล้า (fatigue) ประกอบด้วย

- ๑.๑ เครื่องทดสอบคุณสมบัติของวัสดุทันตกรรม (Universal testing machine)
- ๑.๒ เครื่องทดสอบความแข็งผิววัสดุ (Microhardness tester)
- ๑.๓ เครื่องตัดเนื้อเยื่อแข็ง (Macrotome)
- ๑.๔ เครื่องขัดชิ้นงานโลหะ (Power head and grinder polisher)
- ๑.๕ เครื่องขัดตัวอย่างชิ้นงาน (Grinding and polishing machine)
- ๑.๖ เครื่องวัดความแน่นของรากเทียม (Implant stability measurement)
- ๑.๗ ชุดเครื่องควบคุมอุณหภูมิร้อน-เย็นเป็นจังหวะ (Thermo cycling machine)
- ๑.๘ ตู้ควบคุมอุณหภูมิและความชื้นสัมพัทธ์ (Temperature and humidity controlled chamber)
- ๑.๙ ปั๊มดูดจ่ายสารละลายแบบรีดท่อ (Peristaltic pump)
- ๑.๑๐ เครื่องเวอร์เนียระบบดิจิตอล (Digital vernier caliper)
- ๑.๑๑ กล้องจุลทรรศน์สเตอริโอ (Zoom stereo microscope)
- ๑.๑๒ ชุดไฟ optical fiber สำหรับกล้องสเตอริโอ (optical fiber system for stereo microscope)
- ๑.๑๓ กล้องจุลทรรศน์สเตอริโอขนาดเล็กและชุดไฟ (Zoom stereo microscope and optical fiber system)
- ๑.๑๔ เครื่องแผ่นความร้อนและกวนสารละลาย (Hot plate and magnetic stirrer)
- ๑.๑๕ ตู้ควบคุมอุณหภูมิต่ำ (Cool Incubator)
- ๑.๑๖ ตู้อบความร้อน (Oven)
- ๑.๑๗ เครื่องตรวจวัดความหยาบของผิววัสดุแบบสามมิติ (Atomic force microscope (๓D))
- ๑.๑๘ เครื่องวัดสีวัสดุทางทันตกรรม (Color measurement spectrophotometer)
- ๑.๑๙ เครื่องวัดความหนืด/การไหล (Rhenometer/Viscometer)
- ๑.๒๐ เครื่องปั่นเส้นใยนาโนด้วยไฟฟ้า (Electrospinner)

นอกจากนี้คณะทันตแพทยศาสตร์ยังมีห้องปฏิบัติการกลาง (central laboratory) ที่ประกอบด้วยเครื่องมือที่ใช้ร่วมกันของหน่วยปฏิบัติการเฉพาะทางทุกหน่วย ดังนี้

๑. ห้องปฏิบัติการกลาง ประกอบด้วยเครื่องมือ ดังนี้

- ๑.๑ เครื่องวัดปริมาณไอออน (Ion selective electrode and pH meter)
- ๑.๒ เครื่องวัดความเข้มข้นของไอออน (Fluoride ion meter)
- ๑.๓ เครื่องทำความสะอาดด้วยแรงสั่น (Ultrasonic cleaner)
- ๑.๔ ตู้ดูดความชื้นอัตโนมัติ (Electronic dry cabinet)
- ๑.๕ ชุดแผ่นความร้อนและกวนสารละลาย (Hot plate and magnetic stirrer)
- ๑.๖ เครื่องสเปกโตรโฟโตมิเตอร์ (Spectrophotometer)
- ๑.๗ เครื่องชั่งไม่ต่ำกว่า ๒ จุดทศนิยม (Analytical balance, ๒ decimal numerical system)
- ๑.๘ เครื่องชั่งทศนิยม ๔ ตำแหน่ง (Analytical balance, ๔ decimal numerical system)
- ๑.๙ เครื่องดูดจ่ายสารละลายโดยอัตโนมัติ (Micropipette)
- ๑.๑๐ ตู้อบด้วยความร้อน (Hot air oven)
- ๑.๑๑ เครื่องปิดผนึกซอง (Automatic sealer)
- ๑.๑๒ เครื่องเขย่าผสมสารละลาย (Vortex mixer)
- ๑.๑๓ ด้ามจับปิเปต (Mobile pipetting aid)

๒. ห้องปฏิบัติการกล้องจุลทรรศน์ (Microscopic laboratory) ประกอบด้วยกล้องจุลทรรศน์หลายชนิด ประกอบด้วยเครื่องมือ ได้แก่

- ๒.๑ กล้องจุลทรรศน์เพื่อการวิเคราะห์ (Analytical light microscope)
- ๒.๒ กล้องจุลทรรศน์เรืองแสง (Fluorescence microscope)
- ๒.๓ ชุดกล้องจุลทรรศน์สเตอริโอ พร้อมชุดไฟ (Stereomicroscope with optical fiber)
- ๒.๔ ชุดถ่ายภาพจากกล้องจุลทรรศน์แบบใช้ฟิล์ม (Automatic camera system: Film)
- ๒.๕ ชุดถ่ายภาพอัตโนมัติจากกล้องจุลทรรศน์ พร้อมโปรแกรมวิเคราะห์ภาพ (Automatic camera system)

๓. หน่วยผลิตน้ำ น้ำเป็นองค์ประกอบสำคัญที่จะทำให้การวิจัยประสบผลสำเร็จ คณะทันตแพทยศาสตร์ได้ตระหนักในเรื่องนี้ จึงได้จัดทำหน่วยจ่ายน้ำสะอาด ดังต่อไปนี้

- ๓.๑ เครื่องทำน้ำบริสุทธิ์ชนิดกลั่น ๒ ครั้ง (Double distilled water)
- ๓.๒ เครื่องผลิตน้ำบริสุทธิ์แบบ HPLC/UF hybrid ปราศจากไอออน (HPLC/UF hybrid water purifier)
- ๓.๓ เครื่องผลิตน้ำบริสุทธิ์แบบรีเวอร์สออสโมซิส (Reverse osmosis water purifier)
- ๓.๔ เครื่องทำน้ำแข็งเกล็ด (Ice maker)

๔. ห้องปฏิบัติการล้างเครื่องมือ ประกอบด้วยเครื่องมือ ได้แก่

- ๔.๑ เครื่องทำความสะอาดด้วยแรงสั่น (Sonicator)
- ๔.๒ ตู้อบด้วยความร้อน (Hot air oven)
- ๔.๓ เครื่องนึ่งฆ่าเชื้อจุลินทรีย์ ชนิดตั้งพื้น (Autoclave)

การดำเนินงานตามโครงการตามแผนปฏิบัติการประจำปี ๒๕๖๑

งานห้องปฏิบัติการได้จัดโครงการเผยแพร่ความรู้ด้านมาตรฐานความปลอดภัยห้องปฏิบัติการวิจัย คณะทันตแพทยศาสตร์ รหัสโครงการ ทพ.๐๗๐๓/๖๑ โดยมีอาจารย์ ทันตแพทย์หญิง ดร.สุวิมล เจตนาเชี่ยวชาญกิจ และ ผู้ช่วยศาสตราจารย์ ทันตแพทย์ ดร.ภัสรพล สำเนียง เป็นผู้รับผิดชอบโครงการ โดยจัดโครงการย่อย ๒ กิจกรรม ดังนี้

กิจกรรมย่อยที่ ๑ กิจกรรมเผยแพร่ความรู้ด้านมาตรฐานความปลอดภัยห้องปฏิบัติการวิจัย สำหรับนิสิตทันตแพทยศาสตร์ ชั้นปีที่ ๔ จัดขึ้นในวันพฤหัสบดีที่ ๘ มีนาคม พ.ศ. ๒๕๖๑ ผู้เข้าร่วมโครงการ ประกอบด้วย นิสิตทันตแพทยศาสตร์ ชั้นปีที่ ๔ จำนวน ๔๐ คน จากผลการประเมินหลังเสร็จสิ้นโครงการ มีความพึงพอใจในระดับมากหลังจากได้รับการอบรมครั้งนี้

กิจกรรมย่อยที่ ๒ กิจกรรมเผยแพร่ความรู้ด้านมาตรฐานความปลอดภัยห้องปฏิบัติการวิจัย สำหรับอาจารย์ และเจ้าหน้าที่ จัดขึ้นในวันพุธที่ ๖ มิถุนายน พ.ศ. ๒๕๖๑ ผู้เข้าร่วมโครงการ ประกอบด้วยอาจารย์ และเจ้าหน้าที่ จำนวนทั้งสิ้น ๓๐ คน จากผลการประเมินหลังเสร็จสิ้นโครงการ มีความพึงพอใจในระดับมากที่สุดหลังจากได้รับการอบรมครั้งนี้

การดำเนินงานโครงการจัดทำมาตรฐานความปลอดภัยห้องปฏิบัติการวิจัย คณะทันตแพทยศาสตร์

งานห้องปฏิบัติการได้จัดโครงการจัดทำมาตรฐานความปลอดภัยห้องปฏิบัติการวิจัย คณะทันตแพทยศาสตร์ เพื่อให้การปฏิบัติงานวิจัยและงานการเรียนการสอนของ คณาจารย์ นิสิต บุคลากร และผู้ปฏิบัติงานวิจัยทุกคน ให้ได้รับความปลอดภัยตามมาตรฐานห้องปฏิบัติการวิจัย ซึ่งสอดคล้องกับนโยบายส่งเสริมให้เกิดการยกระดับมาตรฐานความปลอดภัยห้องปฏิบัติการวิจัยในประเทศไทย ของสำนักงานคณะกรรมการวิจัยแห่งชาติ หรือ Enhancement of Safety Practice of Research Laboratory (ESPReL) โดยได้ดำเนินการ ดังนี้

๑. ขอดำเนินการขออนุญาตขออนุญาตปฏิบัติงานกลาง คณะทันตแพทยศาสตร์ มหาวิทยาลัยนเรศวร ๒-๐๑๐๐-๐๐๓๙-๑
๒. คำสั่งคณะทันตแพทยศาสตร์ ที่ ๑๔๕/๒๕๖๐ เรื่อง แต่งตั้งคณะกรรมการจัดทำและกำกับดูแลมาตรฐานความปลอดภัยห้องปฏิบัติการวิจัย คณะทันตแพทยศาสตร์ มหาวิทยาลัยนเรศวร
๓. ประกาศคณะทันตแพทยศาสตร์ เรื่อง นโยบายด้านความปลอดภัยในห้องปฏิบัติการวิจัย คณะทันตแพทยศาสตร์ มหาวิทยาลัยนเรศวร
๔. ได้รับการตรวจประเมินมาตรฐานความปลอดภัยห้องปฏิบัติการวิจัย (ESPReL) จากคณะกรรมการด้านมาตรฐานความปลอดภัยห้องปฏิบัติการที่เกี่ยวข้องกับสารเคมี มหาวิทยาลัยนเรศวร และได้ทำการปรับปรุงห้องปฏิบัติการวิจัยตามข้อเสนอแนะของคณะกรรมการฯ ดังกล่าว
๕. มีการส่งนักวิทยาศาสตร์ประจำห้องปฏิบัติการ เข้าร่วมอบรม เพื่อเพิ่มพูนความรู้ด้านมาตรฐานความปลอดภัยห้องปฏิบัติการวิจัย
๖. ได้รับการสนับสนุนจากคณะฯ ให้ดำเนินการติดตั้งหัวอ่างล้างตาฉุกเฉิน ประจำอ่างน้ำในแต่ละห้องปฏิบัติการ พร้อมทั้งติดตั้งพัดลมดูดอากาศเพิ่มเติมเพื่อระบายอากาศจากภายในห้องปฏิบัติการออกสู่ภายนอกอาคาร เพื่อให้ห้องปฏิบัติการได้มาตรฐานความปลอดภัยห้องปฏิบัติการวิจัย

การบริการวิชาการสู่สังคม

คณะทันตแพทยศาสตร์ มีปณิธานด้านการบริการวิชาการแก่สังคม ที่จะดูแลทันตสุขภาพของประชากรภาคเหนือตอนล่าง โดยมีเป้าประสงค์เพื่อเป็นศูนย์กลางการประชาสัมพันธ์ข้อมูลข่าวสาร และบริการวิชาการทางทันตกรรมในเขตภาคเหนือตอนล่าง รวมถึงเป็นผู้นำในการให้บริการทางทันตกรรมแก่ประชากรในเขตนี้

คณะฯ จัดให้มีการบริการวิชาการสู่สังคมแก่ชุมชนซึ่งเป็นไปตามแผนกลยุทธ์และทิศทางของโรงพยาบาลทันตกรรมในการส่งเสริมสุขภาพช่องปากในชุมชน โดยแบ่งภารกิจที่ปฏิบัติเป็น ๒ ส่วน ได้แก่

๑. การให้บริการทันตกรรม
๒. การให้บริการวิชาการความรู้ทางวิชาการ

๑. การให้บริการทางทันตกรรม

โรงพยาบาลทันตกรรม คณะทันตแพทยศาสตร์ มหาวิทยาลัยนเรศวรได้ให้ความสำคัญเกี่ยวกับการให้บริการทางทันตกรรมให้กับผู้ป่วยอย่างมีคุณภาพตามมาตรฐานวิชาชีพของทันตแพทยสภา และแนวทางจากสถาบันรับรองคุณภาพสถานพยาบาล โดยมีวิสัยทัศน์และเข็มมุ่ง คือ ให้บริการทันตกรรมที่มีคุณภาพ ปลอดภัย และมีมาตรฐานระดับประเทศ มุ่งผลิตบัณฑิตและงานวิจัย เพื่อสังคมผู้สูงอายุ โดยเปิดให้บริการผู้ป่วยทางทันตกรรมทุกสาขา และเป็นสถานที่ฝึกปฏิบัติงานชั้นคลินิกของนิสิตทันตแพทย์ ชั้นปีที่ ๔, ๕, ๖ ปริญญาโท และนักเรียนผู้ช่วยทันตแพทย์ ตามหลักสูตรคณะทันตแพทยศาสตร์ มหาวิทยาลัยนเรศวร และเปิดให้บริการนอกเวลาราชการ เพื่อให้บริการทันตกรรมแก่ประชาชนที่ไม่สามารถรับบริการในเวลาราชการ ให้บริการโดยบุคลากรผู้เชี่ยวชาญในการรักษาทางทันตกรรมหลากหลายสาขา และมีวิทยาการที่ทันสมัย เป็นศูนย์กลางสำหรับให้บริการทันตกรรมของประชาชนในเขตภาคเหนือตอนล่าง

๑.๑ ผลงานการดูแลผู้ป่วยทางทันตกรรมสำหรับประชาชนทั่วไป

โรงพยาบาลทันตกรรม คณะทันตแพทยศาสตร์ เปิดให้บริการทางทันตกรรมสำหรับประชาชนทั่วไปและประชาชนอาศัยอยู่ในพื้นที่ใกล้เคียง มารับบริการ ณ โรงพยาบาลทันตกรรมบริการในเวลาราชการ ทุกวันจันทร์ถึงวันศุกร์ ตั้งแต่เวลา ๐๘.๓๐ – ๑๖.๓๐ นาฬิกา และนอกเวลาราชการ ทุกวันจันทร์ถึงวันศุกร์ ตั้งแต่เวลา ๑๗.๐๐ – ๒๐.๐๐ นาฬิกา และวันเสาร์ – อาทิตย์ ตั้งแต่เวลา ๐๙.๐๐ – ๑๗.๐๐ นาฬิกา

ผลงานการให้บริการทางทันตกรรมในปีพุทธศักราช ๒๕๕๙ – ๒๕๖๑

ตารางที่ ๙ แสดงจำนวนผู้ป่วยเก่าและใหม่ที่มาใช้บริการตรวจและเอกซเรย์ ในและนอกเวลาราชการ

ปีพุทธศักราช	จำนวนผู้ป่วยมารับบริการ (คน) ในเวลาราชการ	จำนวนผู้ป่วยมารับบริการ (คน) นอกเวลาราชการ
๒๕๕๙	๑๔,๑๒๕	๑๔,๔๙๔
๒๕๖๐	๒๔,๐๗๔	๑๕,๙๙๙
๒๕๖๑	๑๙,๓๒๓	๑๓,๘๖๕

ตารางที่ ๑๐ แสดงจำนวนผู้ป่วยที่มาใช้บริการแต่ละคลินิก ปีพุทธศักราช ๒๕๕๙ - ๒๕๖๑

คลินิก	จำนวนผู้ป่วยที่มาใช้บริการ ปี ๒๕๕๙ - ๒๕๖๑		
	ปี ๒๕๕๙	ปี ๒๕๖๐	ปี ๒๕๖๑
ทันตกรรมจัดฟัน	๖,๑๔๓	๔,๔๔๗	๕,๐๘๑
ทันตกรรมสำหรับเด็ก	๑,๘๙๗	๑,๕๙๒	๒,๓๓๖
ทันตกรรมบดเคี้ยว	๓๔๖	๒๖๖	๔๒๓
ทันตกรรมประดิษฐ์	๓,๕๙๖	๓,๘๑๒	๒,๙๗๘

ตารางที่ ๑๐ แสดงจำนวนผู้ป่วยที่มาใช้บริการแต่ละคลินิก ปีพุทธศักราช ๒๕๕๙ - ๒๕๖๑ (ต่อ)

คลินิก	จำนวนผู้ป่วยที่มาใช้บริการ ปี ๒๕๕๙ - ๒๕๖๑		
	ปี ๒๕๕๙	ปี ๒๕๖๐	ปี ๒๕๖๑
ทันตกรรมหัตถการ	๒,๒๐๑	๒,๒๐๗	๓,๑๐๓
ปริทันตวิทยา	๓,๑๘๒	๒,๓๖๓	๒,๙๒๑
รังสีวิทยา	๖,๑๔๓	๗,๓๖๐	๘,๙๒๘
เอ็นโดดอนติกส์	๒,๒๐๑	๑,๔๒๔	๑,๐๖๑
วินิจฉัยเวชศาสตร์ช่องปาก	๕,๑๑๑	๔,๔๑๔	๔,๖๑๑
ศัลยศาสตร์ช่องปาก	๓,๖๗๐	๒,๘๓๑	๒,๒๗๑
สร้างเสริมสุขภาพช่องปาก	๒๖๘	๓๘๐	๒๕๓
บริการในเวลา	๗๐๐	๖๘๙	๘๐๗
บริการนอกเวลา	๑๔,๗๗๑	๑๕,๙๙๙	๑๔,๒๗๒
ผู้ป่วยงานรักษาซับซ้อนต้องดมยาสลบ ร่วมกับ รพ.มน.	๓๔	๓๐	๓๖
รวมทั้งสิ้น	๕๐,๒๖๓	๔๗,๘๑๔	๔๙,๐๘๑

ตารางที่ ๑๑ แสดงจำนวนผู้ป่วยที่ได้รับการรักษาเสร็จสิ้นสมบูรณ์ ในแต่ละคลินิกปีพุทธศักราช ๒๕๕๙-๒๕๖๑

คลินิก	จำนวนผู้ป่วยที่มาใช้บริการ ปี ๒๕๕๙ - ๒๕๖๑		
	ปี ๒๕๕๙	ปี ๒๕๖๐	ปี ๒๕๖๑
ทันตกรรมจัดฟัน	๐	๑	๒
ทันตกรรมสำหรับเด็ก	๘๒	๙๐	๓๑๐
ทันตกรรมบดเคี้ยว	๑๕๗	๑๒๓	๑๕๗
ทันตกรรมประดิษฐ์	๓๔๒	๕๒๔	๔๗๒
ทันตกรรมหัตถการ	๑๕๐	๑๖๑	๑๘๘
ปริทันตวิทยา	๓๓๔	๔๑๕	๔๘๗
รังสีวิทยา	๖,๑๔๓	๗,๓๖๐	๘,๙๒๘
เอ็นโดดอนติกส์	๒๗๘	๒๖๖	๒๑๙
วินิจฉัยเวชศาสตร์ช่องปาก	๕,๑๑๑	๔,๔๑๔	๔,๖๑๑
ศัลยศาสตร์ช่องปาก	๓,๓๘๓	๒,๙๕๘	๓,๐๗๐
สร้างเสริมสุขภาพช่องปาก	๑๑๒	๑๐๕	๔๕
บริการในเวลา	๒๗๐	๔๐๓	๔๖๖
บริการนอกเวลา	๑๔,๗๗๑	๑๕,๙๙๙	๑๔,๒๗๒
รวมทั้งสิ้น	๓๑,๑๓๓	๓๒,๘๑๙	๓๓,๒๒๗

๑.๒ ผลงานการให้บริการตรวจสุขภาพช่องปากและฟันเด็ก

๑.๒.๑ ตรวจสุขภาพช่องปากและฟันเด็ก ณ ศูนย์พัฒนาเด็กเล็กปทุมวัย คณะพยาบาลศาสตร์

ตารางที่ ๑๒ แสดงผลการให้บริการตรวจสุขภาพช่องปากและฟันเด็ก ปีพุทธศักราช ๒๕๕๙ - ๒๕๖๑

รายละเอียด	จำนวนผู้รับบริการ ปี ๒๕๕๙ - ๒๕๖๑		
	ปี ๒๕๕๙	ปี ๒๕๖๐	ปี ๒๕๖๑
ศูนย์พัฒนาเด็กเล็กปทุมวัย คณะพยาบาลศาสตร์	๑๑๒	๑๑๔	๕๕
โรงเรียนสาธิตมหาวิทยาลัยนเรศวร	๓๖๙	๓๙๒	-
นิสิตชั้นปีที่ ๑ มหาวิทยาลัยนเรศวร	-	๕๔๐	-
รวมทั้งสิ้น	๔๘๑	๑,๐๔๖	๕๕

๑.๓ ผลงานการให้บริการตรวจขึ้นเนื้อทางทันตกรรมเพื่อการวินิจฉัย

คณะทันตแพทยศาสตร์ ให้บริการรับตรวจขึ้นเนื้อทางทันตกรรมเพื่อการวินิจฉัย อ่านผลโดยทันตแพทย์ผู้เชี่ยวชาญทางพยาธิวิทยาช่องปาก มีการส่งตรวจทั้งจากหน่วยงานภายนอกและภายในโรงพยาบาลทันตกรรม

ตารางที่ ๑๓ แสดงผลงานการให้บริการตรวจขึ้นเนื้อทางทันตกรรมเพื่อการวินิจฉัย

ประเภทหน่วยงาน	จำนวนการให้บริการตรวจขึ้นเนื้อ (ราย)		
	ปี ๒๕๕๙	ปี ๒๕๖๐	ปี ๒๕๖๑
หน่วยงานภายใน (โรงพยาบาลทันตกรรม)	๗๒	๕๐	๖๗
หน่วยงานภายนอก	๓๒	๑๗	๒๑
จำนวนรวม	๑๐๔	๖๗	๘๘

๑.๔ ผลงานการให้บริการทางทันตกรรมภายใต้โครงการหน่วยทันตกรรมพระราชทาน มหาวิทยาลัยนเรศวร

คณะฯ ได้รับพระมหากรุณาธิคุณจากพระบาทสมเด็จพระปรมินทรมหาภูมิพลอดุลยเดช พระราชทาน “หน่วยทันตกรรมพระราชทาน มหาวิทยาลัยนเรศวร” เพื่อทำหน้าที่บริการให้ความรู้ด้านทันตสาธารณสุข การส่งเสริมสุขภาพ การป้องกันโรคภายในช่องปาก การใส่ฟันเทียม รวมทั้งให้บริการอุดฟัน ถอนฟันทั่วไปและฟันคุด ขูดหินปูน ให้กับประชาชนผู้ด้อยโอกาสและผู้ยากไร้ในเขตพื้นที่ภาคเหนือตอนล่าง แบ่งเป็นโครงการ จำนวน ๙ โครงการ/กิจกรรม ดังตารางแสดงภาพรวมการให้การดูแลทางทันตกรรมแก่ผู้ป่วยเพื่อส่งเสริมสุขภาพช่องปากต่อไปนี้

ตารางที่ ๑๔ แสดงผลงานการให้บริการทันตกรรมภายใต้โครงการหน่วยทันตกรรมพระราชทาน มหาวิทยาลัยนเรศวร

ปีพุทธศักราช ๒๕๕๙-๒๕๖๑

กิจกรรม/โครงการ	จำนวนผู้รับบริการ ปี ๒๕๕๙ - ๒๕๖๑		
	ปี ๒๕๕๙	ปี ๒๕๖๐	ปี ๒๕๖๑
โครงการบริการทันตกรรมแก่ประชาชนทั่วไปในเขตภาคเหนือตอนล่าง	๔๗	๑,๙๙๖	๑,๐๐๕
โครงการให้บริการทางทันตกรรมเพื่อเฉลิมพระเกียรติสมเด็จพระเทพรัตนราชสุดาฯ สยามบรมราชกุมารี	๕๖๗	๕๘๑	๔๙๓
โครงการสัมมนาเชิงปฏิบัติการ เพื่อเฉลิมพระเกียรติสมเด็จพระเจ้าอยู่หัวมหาวชิราลงกรณ บดินทรเทพยวรางกูร เนื่องในโอกาสวันเฉลิมพระชนมพรรษา ๖๕ พรรษา วันที่ ๒๘ กรกฎาคม ๒๕๖๑	-	๔๓๓	๔๗๙



**ตารางที่ ๑๔ แสดงผลงานการให้บริการทันตกรรมภายใต้โครงการหน่วยทันตกรรมพระราชทาน มหาวิทยาลัยนเรศวร
ปีพุทธศักราช ๒๕๕๙-๒๕๖๑ (ต่อ)**

กิจกรรม/โครงการ	จำนวนผู้รับบริการ ปี ๒๕๕๙ - ๒๕๖๑		
	ปี ๒๕๕๙	ปี ๒๕๖๐	ปี ๒๕๖๑
โครงการบริการทันตกรรมเพื่อถวายเป็นพระราชกุศลแด่สมเด็จพระมหิตลาธิเบศร อดุลยเดชวิกรม พระบรมราชชนก	๑๗๑	๒๒๓	๔๒๐
โครงการอบรมเชิงปฏิบัติการเนื่องในโอกาสวันคล้ายวันสวรรคตพระบาทสมเด็จพระปรมินทรมหาภูมิพลอดุลยเดชและเนื่องในวันทันตสาธารณสุขแห่งชาติ ประจำปี พ.ศ.๒๕๖๑	๖๗๗	๔๕๖	๔๙๓
โครงการฟันเทียมพระราชทาน	๔๑๐	๑๘	๑๕๕
โครงการบริการทางทันตกรรมพระราชทานสำหรับนักเรียนชั้นประถมศึกษา	๑,๑๕๗	๓๑๐	๑,๕๐๓
กิจกรรมให้บริการทันตกรรมสำหรับผู้ป่วยปากแห้งเพดานโหว่	๒๙	๒๐	๔๗
กิจกรรมให้บริการรักษาคลองรากฟันพระราชทาน	๓๗๓	๑๔๖	๗๘
รวมทั้งสิ้น	๓,๕๖๑	๔,๑๘๓	๔,๖๗๓

๑.๔.๑ โครงการบริการทันตกรรมแก่ประชาชนทั่วไปในเขตภาคเหนือตอนล่าง

คณะทันตแพทยศาสตร์ร่วมกับหน่วยทันตกรรมพระราชทาน มหาวิทยาลัยนเรศวร ออกให้บริการทางทันตกรรมแก่ประชาชนทั่วไปในเขตพื้นที่ใกล้เคียงมหาวิทยาลัย และพื้นที่เขตภาคเหนือตอนล่าง ได้แก่จังหวัดสุโขทัย และจังหวัดอุตรดิตถ์

**ตารางที่ ๑๕ แสดงผลการให้บริการโครงการบริการทันตกรรมแก่ประชาชนทั่วไปในเขตภาคเหนือตอนล่าง
ปีพุทธศักราช ๒๕๕๙ - ๒๕๖๑**

ประเภทการให้บริการ	จำนวนผู้รับบริการ ปี ๒๕๕๙ - ๒๕๖๑		
	ปี ๒๕๕๙	ปี ๒๕๖๐	ปี ๒๕๖๑
ปรึกษาและให้คำแนะนำ	-	๑๒๔	๔
ถอนฟัน	๑๘	๖๘๖	๓๕๗
ผ่าฟันคุด	-	๓๐	๑๙
อุดฟัน	๑๓	๔๘๗	๓๔๐
ขูดหินปูน	๑๖	๖๖๙	๒๕๔
เคลือบฟลูออไรด์	-	-	๑๐
ใส่ฟันเทียมแบบถอดได้	-	-	๒๑
รวมทั้งสิ้น	๔๗	๑,๙๙๖	๑,๐๐๕

๑.๔.๒ โครงการให้บริการทางทันตกรรมเพื่อเฉลิมพระเกียรติสมเด็จพระเทพรัตนราชสุดาฯ สยามบรมราชกุมารี

เนื่องในโอกาสวันคล้ายวันพระราชสมภพ สมเด็จพระเทพรัตนราชสุดาฯ สยามบรมราชกุมารี ๒ เมษายนของทุกปี และเพื่อสนองพระราชปราชญ์ของพระองค์ท่าน หน่วยทันตกรรมพระราชทาน มหาวิทยาลัยนเรศวร จึงได้จัดโครงการให้บริการทางทันตกรรมแก่ประชาชนทั่วไป ณ โรงพยาบาลทันตกรรม คณะทันตแพทยศาสตร์ โดยให้บริการตรวจสุขภาพในช่องปาก อุดฟัน ขูดหินปูน ถอนฟัน และผ่าฟันคุด ในเขตอำเภอเมือง จังหวัดพิษณุโลก โดยไม่คิดค่าใช้จ่าย

ตารางที่ ๑๖ แสดงผลการให้บริการโครงการบริการทางทันตกรรมเพื่อเฉลิมพระเกียรติสมเด็จพระเทพรัตนราชสุดาฯ สยามบรมราชกุมารี ปีพุทธศักราช ๒๕๕๙ - ๒๕๖๑

ประเภทการให้บริการ	จำนวนผู้รับบริการ ปี ๒๕๕๙ - ๒๕๖๑		
	ปี ๒๕๕๙	ปี ๒๕๖๐	ปี ๒๕๖๑
ปรึกษาและให้คำแนะนำ	๙	๑๒	๒๓
ถอนฟัน	๘๒	๘๑	๖๐
ผ่าฟันคุด	๔๙	๔๖	๔๘
อุดฟัน	๑๘๔	๑๖๓	๑๕๙
ขูดหินปูน	๒๔๓	๒๗๙	๒๐๓
รวมทั้งสิ้น	๕๖๗	๕๘๑	๔๙๓

๑.๔.๓ โครงการสัมมนาเชิงปฏิบัติการ เพื่อเฉลิมพระเกียรติสมเด็จพระเจ้าอยู่หัวมหาวชิราลงกรณ บดินทรเทพยวรางกูร เนื่องในโอกาสวันเฉลิมพระชนมพรรษา ๖๕ พรรษา วันที่ ๒๘ กรกฎาคม ๒๕๖๑

เนื่องในโอกาสวันเฉลิมพระชนมพรรษาสมเด็จพระเจ้าอยู่หัวมหาวชิราลงกรณ บดินทรเทพยวรางกูร ซึ่งตรงกับวันที่ ๒๘ กรกฎาคม ของทุกปี และเพื่อสนองพระราชประสงค์ของสมเด็จพระปรมินทรมหาภูมิพลอดุลยเดช คณะทันตแพทยศาสตร์ มหาวิทยาลัยนเรศวร จึงได้จัดโครงการสัมมนาเชิงปฏิบัติการเพื่อเฉลิมพระเกียรติสมเด็จพระเจ้าอยู่หัวมหาวชิราลงกรณ บดินทรเทพยวรางกูร โดยจัดกิจกรรมให้บริการทันตกรรมแก่ประชาชนทั่วไป เมื่อวันที่พฤหัสบดีที่ ๒๖ กรกฎาคม ๒๕๖๑ ณ โรงพยาบาลทันตกรรม คณะทันตแพทยศาสตร์

ตารางที่ ๑๗ ผลงานการให้บริการโครงการสัมมนาเชิงปฏิบัติการ เพื่อเฉลิมพระเกียรติสมเด็จพระเจ้าอยู่หัวมหาวชิราลงกรณ บดินทรเทพยวรางกูร เนื่องในโอกาสวันเฉลิมพระชนมพรรษา ปีพุทธศักราช ๒๕๖๐-๒๕๖๑

ประเภทการให้บริการ	จำนวนผู้รับบริการ ปี ๒๕๖๐ - ๒๕๖๑	
	ปี ๒๕๖๐	ปี ๒๕๖๑
ปรึกษาและให้คำแนะนำ	๑๐	๘
ถอนฟัน	๘๙	๔๗
ผ่าฟันคุด	๔๖	๔๒
อุดฟัน	๑๑๖	๑๖๓
ขูดหินปูน	๑๗๒	๒๑๙
รวมทั้งสิ้น	๔๓๓	๔๗๙

๑.๔.๔ ผลงานการให้บริการโครงการบริการทันตกรรมเพื่อถวายเป็นพระราชกุศลแด่สมเด็จพระมหิตลาธิเบศร อดุลยเดชวิกรม พระบรมราชชนก

หน่วยทันตกรรมพระราชทาน มหาวิทยาลัยนเรศวร จัดโครงการบริการทันตกรรมเพื่อถวายเป็นพระราชกุศลแด่สมเด็จพระมหิตลาธิเบศร อดุลยเดชวิกรม พระบรมราชชนก มีวัตถุประสงค์เพื่อถวายเป็นพระราชกุศลแด่สมเด็จพระมหิตลาธิเบศร อดุลยเดชวิกรม พระบรมราชชนก และเผยแพร่ให้ประชาชนทั่วไปได้ทราบถึงความสำคัญของวันมหิดล อีกทั้งยังเป็นการตรวจสุขภาพทั่วไปและสุขภาพช่องปาก รวมถึงให้บริการทางทันตกรรม ได้แก่ อุดฟัน ขูดหินปูน ถอนและผ่าฟันคุด แก่ประชาชนทั่วไป ในปีพุทธศักราช ๒๕๖๑ ดำเนินโครงการเมื่อวันอังคารที่ ๒๕ กันยายน ๒๕๖๑ ณ องค์การบริหารส่วนตำบลแก่งไสภา อำเภอวังทอง จังหวัดพิษณุโลก

**ตารางที่ ๑๘ ผลงานการให้บริการโครงการบริการทันตกรรมเพื่อถวายเป็นพระราชกุศลแด่สมเด็จพระมหิตลาธิเบศร
อดุลยเดชวิกรม พระบรมราชชนก ปีพุทธศักราช ๒๕๕๙ - ๒๕๖๑**

ประเภทการให้บริการ	จำนวนผู้รับบริการ ปี ๒๕๕๙ - ๒๕๖๑		
	ปี ๒๕๕๙	ปี ๒๕๖๐	ปี ๒๕๖๑
ปรึกษาและให้คำแนะนำ	-	๓	๑๔
ถอนฟัน	๒๔	๓๒	๑๒๓
ผ่าฟันคุด	๔	๑๐	-
อุดฟัน	๖๔	๗๕	๑๕๒
ขูดหินปูน	๗๙	๑๐๓	๑๐๖
เคลือบหลุมร่องฟัน	-	-	๒๒
เคลือบฟลูออไรด์	-	-	๓
รวมทั้งสิ้น	๑๗๑	๒๒๓	๔๒๐

**๑.๔.๕ ผลงานการให้บริการโครงการอบรมเชิงปฏิบัติการวันทันตสาธารณสุข / โครงการอบรมเชิงปฏิบัติการเนื่อง
ในโอกาสวันคล้ายวันสวรรคตพระบาทสมเด็จพระปรมินทรมหาภูมิพลอดุลยเดช**

เนื่องในวันทันตสาธารณสุขแห่งชาติ ๒๑ ตุลาคม ของทุกปี หน่วยทันตกรรมพระราชทาน มหาวิทยาลัยนเรศวร จัดให้บริการทางทันตกรรมแก่ประชาชนทั่วไปในเขตจังหวัดพิษณุโลกเพื่อถวายเป็นพระราชกุศลแด่สมเด็จพระศรีนครินทราบรมราชชนนี “พระมารดาแห่งการทันตแพทย์ไทย” ในปีพุทธศักราช ๒๕๖๑ หน่วยทันตกรรมพระราชทาน มหาวิทยาลัยนเรศวร เห็นสมควรจัดกิจกรรมเพื่อรำลึกถึงพระมหากรุณาธิคุณและถวายเป็นพระราชกุศลเนื่องในโอกาสวันคล้ายวันสวรรคตพระบาทสมเด็จพระปรมินทรมหาภูมิพลอดุลยเดช ในวันศุกร์ที่ ๑๒ ตุลาคม ๒๕๖๑ มีทันตแพทย์ผู้ให้บริการ จำนวน ๖๖ คน เจ้าหน้าที่ฝ่ายสนับสนุน ๖๓ คน นิสิตทันตแพทย์ช่วยงานบริการ ๑๐๘ คน เปิดให้บริการตรวจสุขภาพช่องปาก ถอนฟัน ผ่าฟันคุด อุดฟัน ขูดหินปูน ปรึกษา เอกซเรย์ ตั้งแต่เวลา ๐๘.๐๐ - ๑๕.๓๐ นาฬิกา ณ โรงพยาบาลทันตกรรม โดยไม่เสียค่าใช้จ่าย

ตารางที่ ๑๙ แสดงผลงานการให้บริการโครงการอบรมเชิงปฏิบัติการวันทันตสาธารณสุข ปีพุทธศักราช ๒๕๕๙ - ๒๕๖๑

ประเภทการให้บริการ	จำนวนผู้รับบริการ ปี ๒๕๕๙ - ๒๕๖๑		
	ปี ๒๕๕๙	ปี ๒๕๖๐	ปี ๒๕๖๑
ปรึกษาและให้คำแนะนำ	๙	๒๐	๑๒
ถอนฟัน	๗๔	๖๑	๖๓
ผ่าฟันคุด	๖๔	๔๓	๕๑
อุดฟัน	๒๐๐	๑๑๘	๑๕๘
ขูดหินปูน	๓๓๐	๒๑๔	๑๙๒
เคลือบฟลูออไรด์	-	-	๑๕
เคลือบหลุมร่องฟัน	-	-	๒
รวมทั้งสิ้น	๖๗๗	๔๕๖	๔๙๓

๑.๔.๖ โครงการฟันเทียมพระราชทาน

หน่วยทันตกรรมพระราชทาน ร่วมกับคลินิกทันตกรรมประดิษฐ์ จัดให้บริการใส่ฟันเทียมกับประชาชนที่สูญเสียฟันโดยไม่เสียค่าใช้จ่าย เนื่องจากประชาชนในเขตพื้นที่ภาคเหนือตอนล่าง ยังคงประสบสภาพปัญหาการสูญเสียฟัน หรือมีปัญหาจากฟันสึกอย่างรุนแรงทั้งปาก ทำให้คุณภาพชีวิตด้อยลง อย่างไรก็ตามยังมีประชากรส่วนหนึ่งที่ยังคงไม่ได้รับการใส่ฟันเทียมเพื่อการรักษา เนื่องจากประชาชนเหล่านั้นยังคงขาดความรู้ ความเข้าใจเกี่ยวกับประโยชน์ของฟันเทียมเพื่อการรักษาหรือยังคงมีเศรษฐกิจฐานะยากไร้ หรือยังไม่ได้รับการบริการจากหน่วยงานสาธารณสุข ด้วยเหตุนี้ คณะทันตแพทยศาสตร์ มหาวิทยาลัยนเรศวร จึงมีความต้องการที่จะให้ความรู้ และให้การรักษาด้วยการใส่ฟันเทียมกับประชาชนที่ประสบปัญหาดังกล่าวมีวัตถุประสงค์เพื่อบริการ

ทันตกรรมแก่ประชาชนในเขตพื้นที่ภาคเหนือตอนล่าง มีโอกาสได้ใส่ฟันเทียมทดแทน โดยผู้ที่สูญเสียฟันมีคุณภาพชีวิตที่ดีขึ้น หลังจากได้รับการใส่ฟันเทียม แต่เนื่องจากในรอบปีที่ผ่านมาคลินิกทันตกรรมประดิษฐ์ได้ทำการติดต่อผู้ป่วยที่เข้าคิวฟันเทียมชนิดติดแน่น เพื่อมาทำการตรวจประเมินก่อนทำการรักษาตั้งแต่ปีพุทธศักราช ๒๕๕๓ ถึงปีพุทธศักราช ๒๕๖๐ จำนวน ๑๘๒ ราย พบว่า มีผู้ป่วยเพียง ๕ รายที่สามารถเข้ารับการรักษาด้วยฟันเทียมชนิดติดแน่นกับนิสิตทันตแพทย์ได้ โดยมากกว่าร้อยละ ๕๐ ของผู้ป่วยทั้งหมดมีปัญหาเรื่องไม่สามารถรองรับค่าบริการได้

ดังนั้น ในปีพุทธศักราช ๒๕๖๑ คลินิกทันตกรรมประดิษฐ์จึงจัดกิจกรรมให้บริการใส่ฟันเทียมชนิดติดแน่น โดยทำการยกเว้นค่าใช้จ่ายให้กับประชาชนที่มีความจำเป็นในการบูรณะด้วยฟันเทียมชนิดติดแน่นได้รับการรักษาทางทันต กรรมที่เหมาะสม และเพื่อเป็นการขยายสิทธิ์การได้รับการลดหย่อนให้กับผู้ที่ไม่สามารถใช้สิทธิ์เบิกใดที่มีความประสงค์จะเข้ารับการรักษาด้วยฟันเทียมชนิดติดแน่นกับนิสิต

ตารางที่ ๒๐ แสดงผลงานการให้บริการโครงการฟันเทียมพระราชทาน ปีพุทธศักราช ๒๕๕๙- ๒๕๖๑

จำนวนผู้ป่วยที่ได้รับการใส่ฟันเทียม	จำนวนผู้รับบริการ ปี ๒๕๕๙ - ๒๕๖๑		
	ปี ๒๕๕๙	ปี ๒๕๖๐	ปี ๒๕๖๑
ฟันเทียมบางส่วนแบบถอดได้ ชนิดฐานพลาสติก (TP)	๒๔๖	๑๕๖	-
ฟันเทียมทั้งปากแบบถอดได้ ชนิดฐานพลาสติก (CD)	๑๖๔	๗๓	-
ฟันเทียมชนิดติดแน่น (สะพานฟัน ครอบฟัน)	-	-	๑๕๕
รวมทั้งสิ้น	๔๑๐	๒๒๙	๑๕๕

๑.๔.๗ ผลงานการให้บริการโครงการบริการทางทันตกรรมพระราชทานสำหรับนักเรียนชั้นประถมศึกษา

หน่วยทันตกรรมพระราชทาน มหาวิทยาลัยนเรศวร ร่วมกับคลินิกทันตกรรมสำหรับเด็ก จัดให้บริการทันตกรรมแก่นักเรียนชั้นประถมศึกษาเขตตำบลในเมือง ตำบลท่าโพธิ์ และตำบลท่าทอง จังหวัดพิษณุโลก ให้บริการตรวจ สุขภาพช่องปาก ถ่ายภาพรังสี อุดฟัน ขูดหินปูน ถอนฟัน รักษาประสาทฟันน้ำนม ครอบฟันน้ำนม เคลือบฟลูออไรด์ เคลือบหลุมร่องฟันโดยไม่คิดค่าใช้จ่าย โดยมีวัตถุประสงค์เพื่อเฉลิมพระเกียรติและสนองพระราชประสงค์แด่พระบาทสมเด็จพระเจ้าอยู่หัว และสมเด็จพระนางเจ้าพระบรมราชินีนาถ

ปีพุทธศักราช ๒๕๖๑ ผู้มารับบริการทางทันตกรรมสำหรับเด็กมากกว่าเป้าหมาย คือ ๒,๗๒๔ ราย (จากเป้าหมาย ๔๐๐ ราย) ทั้งนี้ เนื่องจากคณะทันตแพทยศาสตร์ มีทันตแพทย์ผู้รักษาเชี่ยวชาญด้านทันตกรรมสำหรับเด็ก และคลินิกทันตกรรมสำหรับเด็กได้ให้การรักษาทันตกรรมแบบสมบูรณ์ ซึ่งนอกจากงานการรักษาอุดฟัน ขูดหินปูน และถอนฟันแล้ว คลินิกยังให้การรักษารอบคลุมถึงการรักษาประสาทฟัน ครอบฟัน และงานทันตกรรมป้องกันเฉพาะรายได้แก่ การเคลือบหลุมร่องฟัน เคลือบฟลูออไรด์ด้วยอีกทั้ง การมารับบริการในเวลาราชการจึงไม่เสียค่าใช้จ่าย ผู้รับบริการจึงประชาสัมพันธ์โดยการบอกต่อ จึงทำให้มีผู้มารับบริการมากกว่า ปีที่ผ่านมา

ตารางที่ ๒๑ แสดงผลงานการให้บริการโครงการบริการทางทันตกรรมพระราชทานสำหรับนักเรียนชั้นประถมศึกษา ปีพุทธศักราช ๒๕๕๙ - ๒๕๖๑

ประเภทการให้บริการ	จำนวนผู้รับบริการ ปี ๒๕๕๙ - ๒๕๖๑		
	ปี ๒๕๕๙	ปี ๒๕๖๐	ปี ๒๕๖๑
ปรึกษาและให้คำแนะนำ	๗๒	๒๐	๒๓๔
อุดฟัน	๑๓๖	๔๖	๔๖๒
ถอนฟัน	๑๔๙	๗	๒๔๘
ขูดหินปูน	๒๐๘	๕	๒๙
รักษาประสาทฟันน้ำนม	๑๒๖	๔	๗๑
เคลือบฟลูออไรด์	๖	๖๔	๔๔๘
ถ่ายภาพรังสี	๒๒๐	๕๑	๕๐๗

ตารางที่ ๒๑ แสดงผลงานการให้บริการโครงการบริการทางทันตกรรมพระราชทานสำหรับนักเรียนชั้นประถมศึกษา
ปีพุทธศักราช ๒๕๕๙ - ๒๕๖๑ (ต่อ)

ประเภทการให้บริการ	จำนวนผู้รับบริการ ปี๒๕๕๙ - ๒๕๖๑		
	ปี ๒๕๕๙	ปี ๒๕๖๐	ปี ๒๕๖๑
ครอบฟันน้ำนม	๗๒	๙	๑๖๐
หาคาราบจูลินทรีย์	๑๒๙	๓๖	๒๒๔
เคลือบหลุมร่องฟัน	๓๙	๖๘	๓๔๑
รวมทั้งสิ้น	๑,๑๕๗	๓๑๐	๒,๗๒๔

๑.๔.๘ ผลงานให้บริการทันตกรรมสำหรับผู้ป่วยปากแห้งเพดานโหว่

หน่วยทันตกรรมพระราชทาน มหาวิทยาลัยนเรศวร ร่วมกับคลินิกทันตกรรมจัดฟันจัดกิจกรรมให้บริการทันตกรรมสำหรับผู้ป่วยปากแห้งเพดานโหว่ ตั้งแต่ปีพุทธศักราช ๒๕๕๘ เป็นต้นมา เนื่องจากเล็งเห็นถึงความสำคัญของผู้ป่วยปากแห้งเพดานโหว่ ซึ่งที่ผ่านมาคณะทันตแพทยศาสตร์ให้การรักษาก่อนด้วยวิธีผ่าตัดหรือการให้การดูแลเป็นการให้การรักษาร่วมกันแบบทีมสหวิทยาการ กับคณะแพทยศาสตร์ จำเป็นต้องอาศัยการรักษาและติดตามผลเป็นระยะเวลายาวอย่างต่อเนื่องจนผู้ป่วยโตเป็นผู้ใหญ่โดยสมบูรณ์ และหากมีการดูแลทางด้านสุขภาพช่องปากที่ดีต่อไป จะทำให้ผู้ป่วยได้รับการรักษาที่ดี ถูกต้อง เหมาะสมลดการเกิดภาวะแทรกซ้อน การสูญเสียทางเศรษฐกิจ ทำให้ผู้ป่วยได้รับบริการรักษาที่เหมาะสม และสามารถดำรงชีวิตอยู่ในสังคมได้ อย่างเป็นปกติสุข

โดยหน่วยทันตกรรมพระราชทานให้บริการทางทันตกรรม ได้แก่ ตรวจสุขภาพช่องปาก อุดฟัน ชูดหินปูน ถอนฟัน และผ่าฟันคุด เคลือบฟลูออไรด์ เอกซเรย์ เคลือบหลุมร่องฟัน จัดฟัน ให้แก่ผู้ป่วยปากแห้งเพดานโหว่ กรณีผู้ป่วยเบิกค่ารักษาจากสิทธิบัตรประกันสุขภาพว่าด้วยหลักประกันสุขภาพแห่งชาติไม่ได้

ปีพุทธศักราช ๒๕๖๑ มีผู้รับบริการจำนวน ๔๗ ราย มากกว่ากลุ่มเป้าหมายที่ตั้งไว้ (เป้าหมาย ๑๕ ราย) เนื่องจากปีที่ผ่านมา มีจำนวนผู้ป่วยที่ต้องการมารับการรักษาที่คลินิกทันตกรรมจัดฟัน เพราะเล็งเห็นว่าเป็นการให้การรักษาร่วมกันแบบทีมสหวิทยาการแบบสมบูรณ์ร่วมกันในสถานรักษาแก้ไขภาวะปากแห้งเพดานโหว่และความผิดปกติของศีรษะและใบหน้า มหาวิทยาลัยนเรศวร

ตารางที่ ๒๒ แสดงผลงานการให้บริการทันตกรรมสำหรับผู้ป่วยปากแห้งเพดานโหว่ ปีพุทธศักราช ๒๕๕๙- ๒๕๖๑

จำนวนผู้ป่วยปากแห้งเพดานโหว่ที่มารับบริการ ปีพุทธศักราช ๒๕๕๙ - ๒๕๖๑ (ราย)		
ปี ๒๕๕๙	ปี ๒๕๖๐	ปี ๒๕๖๑
๒๙	๒๐	๔๗

๑.๔.๙ ผลงานการให้บริการรักษาคลองรากฟันพระราชทาน

หน่วยทันตกรรมพระราชทาน มหาวิทยาลัยนเรศวรร่วมกับคลินิกวิทยาเอ็นโดดอนต์ จัดกิจกรรมให้บริการรักษาคลองรากฟันหน้า และฟันกรามน้อย ตั้งแต่ปีพุทธศักราช ๒๕๕๙ โดยมีวัตถุประสงค์เพื่อเฉลิมพระเกียรติและสนองพระราชประสงค์แก่พระบาทสมเด็จพระเจ้าอยู่หัว และสมเด็จพระนางเจ้าพระบรมราชินีนาถ ถวายเป็นพระราชกุศลแด่สมเด็จพระศรีนครินทราบรมราชชนนี และเพื่อให้ประชาชนที่ได้รับการรักษาคลองรากฟันมีคุณภาพชีวิตที่ดีขึ้น

จากผลการดำเนินงาน ปีพุทธศักราช ๒๕๖๑ มีผู้รับบริการ ๗๘ คน รวม ๑๑๕ คลองราก ซึ่งเป้าหมายในโครงการตั้งไว้ ๙๙ คลองรากฟัน โดยไม่เสียค่าใช้จ่าย ซึ่งได้รับความสนใจจากประชาชนทั่วไปและมารับบริการเพื่อเข้าคิวรับการรักษากันจำนวนมาก

ตารางที่ ๒๓ ผลงานการให้บริการรักษาคลองรากฟันพระราชทาน ปีพุทธศักราช ๒๕๕๙-๒๕๖๑

ประเภทการให้บริการรักษาคลองรากฟัน	ปี ๒๕๕๙ (คน)	ปี ๒๕๖๐ (คน)	ปี ๒๕๖๑ (คลองราก)
การรักษาคลองรากฟันกรามน้อย	๑๓๐	๑๒๒	๙๑
การรักษาคลองรากฟันหน้า	๒๔๓	๑๗๗	๒๔
รวมทั้งสิ้น	๓๗๓	๒๙๙	๑๑๕

๑.๕ ผลงานการให้บริการทันตกรรมป้องกันแก่กลุ่มผู้พิการ กลุ่มผู้สูงอายุ

๑.๕.๑ จัดให้บริการทางทันตกรรม ได้แก่ตรวจสุขภาพช่องปาก อุดฟัน ขูดหินปูน ถอนฟันและผ่าฟันคุด แก่กลุ่มผู้พิการ และประชาชนผู้ยากไร้ในเขตภาคเหนือตอนล่าง ทั้งนี้เพื่อให้กลุ่มผู้พิการมีทันตสุขภาพที่ดีขึ้น ปีพุทธศักราช ๒๕๕๙ ให้บริการทันตกรรมแก่กลุ่มผู้บกพร่องทางการมองเห็นและกลุ่มผู้บกพร่องทางการได้ยิน เพื่อให้ผู้พิการสามารถดูแลสุขภาพช่องปากของตนเองได้ตามอัธยาศัย

๑.๕.๒ กิจกรรมวิจัยและบริการทันตกรรมแก่ผู้สูงอายุและผู้พิการ โดยมีวัตถุประสงค์เพื่อส่งเสริมด้านทันต กรรมป้องกัน แก่ผู้พิการ เพื่อให้กลุ่มผู้สูงอายุและผู้พิการสามารถดำรงชีพได้อย่างปกติ และมีคุณภาพชีวิตที่ดีขึ้น โดยเป็นการให้บริการกลุ่มผู้ พิการเด็กนักเรียนจากโรงเรียนพิษณุโลกปัญญานุกูล ที่พิการทางการเรียนรู้ และพิการทางสติปัญญา

๑.๕.๓ จัดให้บริการทางทันตกรรม ได้แก่ตรวจสุขภาพช่องปาก อุดฟัน ขูดหินปูน ถอนฟัน ผ่าฟันคุด แก่กลุ่มผู้สูงอายุ

๑.๕.๔ ในปี พ.ศ. ๒๕๖๑ คณะทันตแพทยศาสตร์ตระหนักถึงการให้บริการทันตกรรมเพื่อผู้สูงอายุ และเพื่อสนอง นโยบายที่รัฐบาลได้กำหนดไว้ จึงจัดโครงการหลักสูตรฝึกอบรมระยะสั้นด้านทันตกรรมผู้สูงอายุภายใต้แผนงานทันตสุขภาพ สำหรับผู้สูงอายุประเทศไทย พ.ศ.๒๕๕๘-๒๕๖๕ เพื่อพัฒนาศักยภาพทันตบุคลากรและบุคลากรสาธารณสุขให้มีสมรรถนะเพื่อการ จัดบริการทันตสุขภาพที่มีคุณภาพแก่ผู้สูงอายุ เป็นกิจกรรมจัดหลักสูตรฝึกอบรมระยะสั้นและ E-learning รวมทั้งในด้านการ ปฏิบัติงาน ฝึกปฏิบัติการเคลื่อนย้ายผู้ป่วยสูงอายุ ศึกษาดูงานในการดูแลผู้สูงอายุ การทำงานแบบเยี่ยมบ้านผู้สูงอายุ

ตารางที่ ๒๔ แสดงผลการให้บริการทันตกรรมป้องกันแก่กลุ่มผู้พิการ กลุ่มผู้สูงอายุ ปีพุทธศักราช ๒๕๕๙ - ๒๕๖๑

กลุ่มผู้รับบริการทางทันตกรรมป้องกัน	จำนวนผู้รับบริการ ปี ๒๕๕๙ - ๒๕๖๑		
	ปี ๒๕๕๙	ปี ๒๕๖๐	ปี ๒๕๖๑
กลุ่มผู้บกพร่องทางการมองเห็น จากสมาคมคนตาบอด	๑๘	-	-
กลุ่มผู้บกพร่องทางการได้ยิน จาก ม.ราชภัฏพิบูลสงคราม	๑๒	-	-
กลุ่มผู้สูงอายุ ๕๕ ปีขึ้นไปที่มีารับบริการทางทันตกรรม	๓,๔๔๑	๑,๔๓๒	๖,๑๖๗
รวมทั้งสิ้น	๓,๔๗๑	๑,๔๓๒	๖,๑๖๗

๑.๖ ผลงานการให้บริการทางทันตกรรมภายใต้โครงการที่ได้รับความร่วมมือหรือสนับสนุนจากหน่วยงานภาครัฐ/ องค์กรอื่น

๑.๖.๑ โครงการความร่วมมือกับสำนักงานหลักประกันสุขภาพแห่งชาติ

- โครงการพัฒนา ดูแลรักษาฟันฟู การแก้ไขการพุด ทันตกรรมจัดฟันและการผ่าตัดสำหรับผู้ป่วยปากแหว่งเพดาน โห่ว ในระบบหลักประกันสุขภาพถ้วนหน้า

- โครงการทันตกรรมประดิษฐ์และฟันปลอม

คณะทันตแพทยศาสตร์ร่วมมือกับสำนักงานหลักประกันสุขภาพแห่งชาติดำเนินโครงการประเภทการจัดการโรคเฉพาะ ของปากแหว่งเพดานโห่ว ในหน่วยที่ ๒ หน่วยบริการแก้ไข ฟันฟู ดูแลต่อเนื่องด้านทันตกรรมจัดฟัน และโครงการทันตกรรม ประดิษฐ์และฟันปลอมมาตั้งแต่ปีพุทธศักราช ๒๕๕๖ - ๒๕๕๙ จนถึงปัจจุบัน

ผลการดำเนินงานโครงการพัฒนา ดูแลรักษาฟันฟู การแก้ไขการพูด ทันตกรรมจัดฟันและการผ่าตัดสำหรับผู้ป่วยปากแหว่งเพดานโหว่ และโครงการทันตกรรมประดิษฐ์และฟันปลอม ในระบบหลักประกันสุขภาพถ้วนหน้า มีผู้ป่วยมารับบริการเพิ่มขึ้นจากปีที่ผ่านมา เนื่องจากผู้ป่วยปากแหว่งเพดานโหว่ได้รับการส่งต่อจากสถานปากแหว่งเพดานโหว่ คณะแพทยศาสตร์ มหาวิทยาลัยนครสวรรค์ เป็นการให้การรักษาแบบทีมสหวิทยาการ

ตารางที่ ๒๕ แสดงผลการให้บริการโครงการพัฒนา ดูแลรักษาฟันฟู การแก้ไขการพูด ทันตกรรมจัดฟัน และการผ่าตัดสำหรับผู้ป่วยปากแหว่งเพดานโหว่ ในระบบหลักประกันสุขภาพถ้วนหน้า และโครงการทันตกรรมประดิษฐ์และฟันปลอม ปีพุทธศักราช ๒๕๕๙ - ๒๕๖๑

ประเภทการให้บริการ	จำนวนผู้รับบริการ ปี ๒๕๕๙ - ๒๕๖๑		
	ปี ๒๕๕๙	ปี ๒๕๖๐	ปี ๒๕๖๑
ทันตกรรมจัดฟัน	๑๓	๑๑	๑๒
เพดานเทียม	๙	๕	๖
ทันตกรรมประดิษฐ์และฟันปลอม	๓๐	๑๗	๒๖
รวมทั้งสิ้น	๕๒	๓๓	๔๔

- โครงการฟันเทียมพระราชทานผู้สูงอายุ (สว.) ภายใต้ระบบหลักประกันสุขภาพถ้วนหน้า

คณะทันตแพทยศาสตร์ร่วมกับสำนักงานหลักประกันสุขภาพแห่งชาติ กรมอนามัย กระทรวงสาธารณสุข ได้ประสานความร่วมมือเพื่อดำเนินโครงการฟันเทียมพระราชทานผู้สูงอายุระบบหลักประกันสุขภาพถ้วนหน้า เริ่มดำเนินงานโครงการในปี พุทธศักราช ๒๕๕๙ มีวัตถุประสงค์เพื่อให้ผู้สูงอายุที่มีอายุ ๖๐ ปี ขึ้นไปและสูญเสียฟันบดเคี้ยวได้รับการเตรียมสุขภาพช่องปากและบริการใส่ฟันเทียม และเพื่อสร้างการมีส่วนร่วมของสถาบันด้านวิชาการในการแก้ไขปัญหาสุขภาพช่องปากให้กับผู้สูงอายุ โดยกลุ่มเป้าหมายเป็นผู้สูงอายุที่มีอายุ ๖๐ ปี ใช้สิทธิ์ UC หรือสิทธิ์ประกันสุขภาพถ้วนหน้าในพื้นที่หรือมาจากพื้นที่อื่นก็ได้ และสูญเสียฟันบดเคี้ยวได้รับการบริการใส่ฟันเทียม ทั้งนี้ การเข้ารับบริการในโครงการไม่ต้องใช้ใบส่งตัว สามารถรับบริการใส่ฟันเทียมชนิดทั้งปากถอดได้ ๒ ชั้น และฟันเทียมถอดได้ ๑ ชั้น โดยไม่ต้องชำระค่าใช้จ่าย

ตารางที่ ๒๖ แสดงผลการให้บริการโครงการฟันเทียมพระราชทานผู้สูงอายุ (สว.) ภายใต้ระบบหลักประกันสุขภาพถ้วนหน้า

ประเภทการให้บริการใส่ฟันเทียม	ปี ๒๕๕๙	ปี ๒๕๖๐	ปี ๒๕๖๑
ฟันเทียมชนิดทั้งปากถอดได้ ๒ ชั้น	๕๕	๑๖	๑๙
ฟันเทียมชนิดทั้งปากถอดได้ ๑ ชั้น	๖	๒	๒
รวมทั้งสิ้น	๖๑	๑๘	๒๑

๑.๖.๒ โครงการความร่วมมือกับสถาบันทันตกรรม กรมการแพทย์

- โครงการรากฟันเทียมเฉลิมพระเกียรติพระบาทสมเด็จพระเจ้าอยู่หัวเนื่องในโอกาสพระราชพิธีมหามงคลเฉลิมพระชนมพรรษา ๗ รอบ ๕ ธันวาคม ๒๕๕๔

คณะทันตแพทยศาสตร์ ร่วมกับสถาบันทันตกรรม กรมการแพทย์ จัดโครงการในปีงบประมาณ ๒๕๕๕ - ๒๕๕๙ และขอขยายระยะเวลาในการดำเนินโครงการจนถึงปี พ.ศ. ๒๕๖๐ โดยมีวัตถุประสงค์เพื่อเพิ่มประสิทธิภาพในการบดเคี้ยวของผู้สูงอายุ ผู้พิการ และผู้ด้อยโอกาสที่สูญเสียฟันทั้งปาก สามารถใช้ฟันเทียมได้ดีขึ้น เคี้ยวอาหารได้อย่างมีประสิทธิภาพ มีสุขภาพและคุณภาพชีวิตที่ดีขึ้น โครงการเป็นการให้บริการผู้ป่วยด้วยรากฟันเทียม ๒ ตัวยึดฟันเทียมทั้งปากชั้นล่าง ด้วย Ball attachment with Housing

ปีพุทธศักราช ๒๕๕๙ มีผู้เข้าร่วมโครงการที่ได้รับการใส่รากฟันเทียมเรียบร้อยแล้ว จำนวน ๑๔ ราย ผู้รับบริการมีความพึงพอใจมากที่สุด และมีผู้ป่วยที่สนใจเข้าร่วมโครงการแต่ต้องได้รับการคัดกรองตามเกณฑ์ที่ตั้งไว้ ส่วนใหญ่เป็นความต้องการฝังรากฟันเทียมแบบ single implant ซึ่งไม่ใช่กลุ่มเป้าหมายของโครงการ



ปีพุทธศักราช ๒๕๖๐ มีผู้เข้าร่วมโครงการเป็นผู้รายเดิม จำนวน ๑๔ ราย เนื่องจากผู้ป่วยที่ได้รับการฝังรากเทียมไปจะได้รับการนัดมาตรวจซ้ำเป็นระยะ และเปลี่ยนวัสดุทางการแพทย์ อาทิ O-ring, abutment สั้น เพื่อให้ผู้ป่วยยังคงสามารถเคี้ยวอาหารได้อย่างมีประสิทธิภาพ

ปีพุทธศักราช ๒๕๖๑ มีผู้เข้าร่วมโครงการเป็นผู้รายเดิม จำนวน ๑๓ ราย (ยุติการรักษา จำนวน ๑ คน) เนื่องจากผู้ป่วยที่ได้รับการฝังรากเทียมไปจะได้รับการนัดมาตรวจซ้ำเป็นระยะ และเปลี่ยนวัสดุทางการแพทย์ อาทิ O-ring, thumb knob, ball attachment เพื่อให้สามารถเคี้ยวอาหารได้อย่างมีประสิทธิภาพ

ตารางที่ ๒๗ แสดงผลงานการให้บริการโครงการรากฟันเทียมเฉลิมพระเกียรติพระบาทสมเด็จพระเจ้าอยู่หัว
เนื่องในโอกาสพระราชพิธีมหามงคลเฉลิมพระชนมพรรษา ๗ รอบ ๕ ธันวาคม ๒๕๕๔ ปีพุทธศักราช ๒๕๕๙ - ๒๕๖๑

จำนวนผู้รับบริการฝังรากฟันเทียมเฉลิมพระเกียรติฯ ปีพุทธศักราช ๒๕๕๙ - ๒๕๖๑ (ราย)		
ปี ๒๕๕๙	ปี ๒๕๖๐	ปี ๒๕๖๑
๑๔	๑๔	๑๓

๑.๖.๓ โครงการสนับสนุนการรับบริการทางทันตกรรมในผู้สูงอายุ

คณะทันตแพทยศาสตร์ ได้จัดกิจกรรมเพื่อส่งเสริมสนับสนุนการรับบริการทันตกรรมในผู้สูงอายุ โดยติดต่อประสานงานเพื่อขอความร่วมมือกับองค์กรในชุมชน ได้แก่ เทศบาล องค์การบริหารส่วนตำบล โดยจัดอบรมบุคลากรสายวิชาการสายสนับสนุน และนิสิตทันตแพทย์เพื่อให้ความรู้และเพิ่มพูนทักษะในการให้บริการ ให้การรักษาทางทันตกรรม รวมทั้งจัดบริการรถรับ-ส่งเพื่อสนับสนุนผู้สูงอายุที่มีข้อจำกัดในการเดินทางให้สามารถเดินทางมารับบริการทางทันตกรรมที่โรงพยาบาลได้ โดยแบ่งออกเป็น กิจกรรมย่อย ๔ กิจกรรม ได้แก่

- กิจกรรมการประชาสัมพันธ์โครงการผ่านสื่อวิทยุ เสียงตามสายของชุมชน เคเบิลท้องถิ่น แผ่นพับ ป้ายประชาสัมพันธ์เว็บไซต์ของคณะฯ และโรงพยาบาลทันตกรรม

ดำเนินการจัดทำโปสเตอร์ประชาสัมพันธ์โครงการ และประชาสัมพันธ์โครงการผ่านจดหมายข่าวทันตฯ มอนอ เพื่อให้ผู้สูงอายุที่มีอายุ ๖๐ ปีขึ้นไปสนใจเข้ารับบริการทางทันตกรรม ณ โรงพยาบาลทันตกรรม คณะทันตแพทยศาสตร์ได้ และมีการประชาสัมพันธ์ผ่านเสียงตามสายท้องถิ่นของเทศบาลและองค์การบริหารส่วนตำบล และผู้นำของชมรมผู้สูงอายุ

- กิจกรรมการจัดหารถรับ-ส่ง เพื่อสนับสนุนผู้สูงอายุที่มีข้อจำกัดในการเดินทาง โดยการติดต่อสร้างความร่วมมือกับองค์กรในชุมชน ได้แก่ เทศบาล องค์การบริหารส่วนตำบล ผ่านการจัดประชุม/อบรม หาแนวทางการร่วมมือกับกลุ่มเป้าหมาย

โรงพยาบาลทันตกรรม คณะทันตแพทยศาสตร์ได้บริการจัดหารถรับ-ส่ง แก่ผู้สูงอายุที่มารับบริการทางทันตกรรมในทุกวันจันทร์ของสัปดาห์ โดยผู้ป่วยที่เข้ารับการรักษาเป็นผู้ป่วยที่มีอายุ ๖๐ ปี ใช้สิทธิ์บัตรประกันสุขภาพถ้วนหน้า และอาศัยอยู่ในเขต ๖ สถานีอนามัย ได้แก่ สอ.ท่าโพธิ์ สอ.ท่าทอง สอ.วัดพริก สอ.บ้านเสาหิน สอ.วังน้ำคู้ สอ.จิ้งจาม โดยประสานงานและขอความร่วมมือกับองค์กรในชุมชน คือ เทศบาลตำบลท่าทอง และองค์การบริหารส่วนตำบล ท่าโพธิ์ (กรณีผู้ป่วยไม่สะดวกในการเดินทางมารับบริการเอง)

- กิจกรรมอบรมเกี่ยวกับทักษะเบื้องต้นในการดูแลผู้สูงอายุตามแนวทางการพัฒนาคุณภาพการดูแลผู้สูงอายุ (PCT ผู้สูงอายุ)

คณะทันตแพทยศาสตร์ให้ความสำคัญกับการดูแลผู้สูงอายุ โดยให้ความรู้เพิ่มแก่บุคลากรภายในคณะฯ สอดแทรกเนื้อหาทักษะเบื้องต้นในการดูแลผู้สูงอายุ โดยจัดการบรรยาย เรื่อง การออกแบบเพื่อคนทั้งมวลที่เอื้อต่อการใช้ชีวิตอย่างมีความสุขในผู้สูงอายุ และมีการแบ่งกลุ่มฝึกภาคปฏิบัติ เรื่อง การเคลื่อนย้ายผู้ป่วยและการฝึกปฏิบัติการเคลื่อนย้ายผู้สูงอายุ เมื่อวันที่ ๒ กรกฎาคม ๒๕๖๑ เพื่อให้คณาจารย์ บุคลากร และนิสิต ตระหนักถึงความสำคัญในการดูแลรักษาผู้สูงอายุ/ผู้ป่วยที่มีข้อจำกัดในการเคลื่อนไหว

- กิจกรรมหาแนวทางปรับปรุงโครงสร้างเพื่อเอื้อต่อผู้สูงอายุ และผู้มีข้อจำกัดทางการเคลื่อนไหว

คณะทันตแพทยศาสตร์ได้เล็งเห็นความสำคัญในการจัดสิ่งอำนวยความสะดวกทั้งภายในและภายนอกอาคารสำหรับผู้สูงอายุ และผู้ที่มีข้อจำกัดทางการเคลื่อนไหว ให้เอื้ออำนวยต่อการเข้าใช้บริการทางทันตกรรม เช่น สร้างทางลาดสำหรับผู้พิการ หรือผู้ใช้งานรถเข็นอื่นๆ ที่ใช้รถเข็นสามารถขึ้นลงถนนและทางเดินได้อย่างสะดวก ที่จอดรถสำหรับผู้ที่มีข้อจำกัดทางการเคลื่อนไหว จัดหาครุภัณฑ์เก้าอี้ทำฟันแบบพิเศษ เพื่อแก้ปัญหาในการบริการทางทันตกรรมแก่ผู้ป่วย และปรับปรุงห้องน้ำสำหรับผู้สูงอายุและผู้พิการ นอกจากนี้ทางชมรมศิษย์เก่าคณะทันตแพทยศาสตร์ได้ประสานสัมพันธ์เชิญชวนคณาจารย์ นิสิตทันตแพทยศิษย์เก่า และผู้มีจิตศรัทธาร่วมสมทบทุนเพื่อสร้างห้องน้ำสำหรับผู้สูงอายุ และผู้พิการในโรงพยาบาลอีกด้วย

ตารางที่ ๒๘ แสดงผลการดำเนินโครงการสนับสนุนการรับบริการทางทันตกรรมในผู้สูงอายุ
ตั้งแต่ปี พ.ศ.๒๕๕๙ - พ.ศ.๒๕๖๑

คลินิกที่มารับบริการทางทันตกรรม	จำนวนผู้มารับบริการ (ราย)		
	ปี พ.ศ. ๒๕๕๙	ปี พ.ศ.๒๕๖๐	ปี พ.ศ.๒๕๖๑
เอ็นโดดอนติกส์	๑๔๓	๖๑	๒๖๖
ทันตกรรมหัตถการ	๓๐๒	๘๒	๔๐๔
ทันตกรรมบดเคี้ยว	๓	๖	๒๖
วินิจฉัยเวชศาสตร์ช่องปาก	๖๕๓	๒๕๗	๑,๒๔๐
รังสีวิทยา	๖๕๒	๓๐๔	๑,๖๙๙
ทันตกรรมจัดฟัน	๔	๒	๑๗
ศัลยศาสตร์ช่องปาก	๒๗๙	๑๑๗	๓๕๖
ปริทันตวิทยา	๒๒๓	๗๗	๓๙๙
สร้างเสริมสุขภาพช่องปาก	๓๕	๓๐	๖๐
ทันตกรรมประดิษฐ์	๙๔๙	๓๔๗	๑,๒๖๘
บริการในเวลา	๑๙๘	๑๔๙	๔๓๒
รวมทั้งสิ้น	๓,๔๕๑	๑,๔๓๒	๖,๑๖๗

๑.๗ กิจกรรมการออกให้บริการด้านทันตสุขศึกษา / ทันตกรรมแก่ชุมชนภายนอก

๑.๗.๑ ผลงานกิจกรรมออกให้บริการชุมชนด้านทันตสุขศึกษา เนื่องในวันเปิดโลกกิจกรรม มหาวิทยาลัยนเรศวร

กิจกรรมมีวัตถุประสงค์เพื่อประสานสัมพันธ์ข้อมูลการให้บริการทางทันตกรรมของโรงพยาบาล ตรวจสอบสุขภาพช่องปากแก่นิสิตชั้นปีที่ ๑ และจัดบอร์ดนิทรรศการให้ความรู้ด้านการดูแลสุขภาพช่องปาก ดำเนินการเมื่ออาทิตย์ที่ ๒๖ สิงหาคม ๒๕๖๑ ณ ลานกิจกรรม อาคารอเนกประสงค์ มหาวิทยาลัยนเรศวร โดยมีนิสิตที่เข้าร่วมตรวจสอบสุขภาพช่องปาก ผู้เข้าร่วมโครงการจำนวนทั้งสิ้น ๒๗๙ คน โดยรับการตรวจสุขภาพช่องปาก ๒๑๙ คน รายละเอียดการตรวจและให้คำแนะนำหลังการรับบริการมีดังตารางต่อไปนี้

ตารางที่ ๒๙ แสดงผลงานกิจกรรมการออกให้บริการชุมชนด้านทันตสุขศึกษา ปีพุทธศักราช ๒๕๕๙ - ๒๕๖๑

ประเภทคำแนะนำ	จำนวนผู้รับบริการ ปี ๒๕๕๙ - ๒๕๖๑ (ราย)		
	ปี ๒๕๕๙	ปี ๒๕๖๐	ปี ๒๕๖๑
อุดหินปูน	๑๘๐	๑๘๕	๑๗๑
ถอนฟันหรือผ่าฟันคุด	๑๓๕	๑๓๐	๘๘
รักษารากฟัน	๗	๑๘	-
จัดฟัน	๓	-	๕



ตารางที่ ๒๙ แสดงผลงานกิจกรรมการออกให้บริการชุมชนด้านทันตสุศึกษา ปีพุทธศักราช ๒๕๕๙ - ๒๕๖๑ (ต่อ)

ประเภทคำแนะนำ	จำนวนผู้รับบริการ ปี ๒๕๕๙ - ๒๕๖๑ (ราย)		
	ปี ๒๕๕๙	ปี ๒๕๖๐	ปี ๒๕๖๑
ใส่ฟันปลอม	๑๑	๖	๒
ควรได้รับการรักษา TMD	๕	-	๓
ปิดช่องว่างระหว่างฟัน	๒	-	-
ฟอกสีฟัน	๑	-	-
อุดฟัน	๑๐๐	๑๑๔	๑๑๑
ถ่ายภาพรังสีเพื่อผ่าฟันคุด	-	-	๒๐
รวมทั้งสิ้น	๔๔๔	๔๕๓	๒๑๙

๑.๗.๒ ผลงานกิจกรรมการออกให้บริการชุมชน เนื่องในกิจกรรมวันเด็กแห่งชาติ

กิจกรรมมีวัตถุประสงค์เพื่อบริการตรวจสุขภาพช่องปากแก่ประชาชนและการให้คำปรึกษาแก่ประชาชน ให้ความรู้ทางด้านทันตสุศึกษา และเคลือบฟลูออไรด์แก่ประชาชนที่มารับบริการและแจกแผ่นพับประชาสัมพันธ์โรงพยาบาลทันตกรรม และเพื่อให้คณะทันตแพทยศาสตร์ มหาวิทยาลัยนเรศวร ได้เป็นที่รู้จักในฐานะศูนย์กลางความรู้ทางวิชาการและการให้บริการทางด้านทันตสุภาพในเขตจังหวัดภาคเหนือตอนล่าง โครงการจัดในวันเสาร์ที่ ๑๓ มกราคม ๒๕๖๑ ณ กองบิน ๔๖ จังหวัดพิษณุโลก โดยมีผู้เข้าร่วมโครงการทั้งสิ้น ๙๗๒ คน ประกอบด้วย คณาจารย์ ๓ คน เจ้าหน้าที่ ๙ คน นิสิตทันตแพทย์ ๘๐ คน ประชาชนทั่วไป ๘๓๕ คน มีรายละเอียดประเภทคำแนะนำหลังการตรวจดังตารางต่อไปนี้

ตารางที่ ๓๐ แสดงผลงานกิจกรรมการออกให้บริการชุมชน เนื่องในกิจกรรมวันเด็กแห่งชาติ ปีพุทธศักราช ๒๕๕๙ - ๒๕๖๑

ประเภทคำแนะนำ	จำนวนผู้รับบริการ ปี ๒๕๕๙ - ๒๕๖๑		
	ปี ๒๕๕๙	ปี ๒๕๖๐	ปี ๒๕๖๑
ขูดหินปูน	๖๔ คน	๒๒ ชี	๒๕ คน
อุดฟัน	๔๒๓ ชี	๔๘๖ ชี	๑๒๖ คน
ถอนฟัน	๗๙ ชี	๑๓๘ ชี	๕๒ คน
ครอบฟันน้ำนม	๘๐ ชี	๔๗ ชี	๔๔ คน
เคลือบหลุมร่องฟัน	๑๐๕ ชี	๕๖ ชี	๑๐๙ คน
รักษาประสาทฟัน	๙๖ ชี	๕๔ ชี	๕๓ คน
เคลือบฟลูออไรด์	๑๓๖ คน	-	๖๓ คน
เครื่องมือกันที่	-	-	๑๐ คน
สุขภาพดี	-	-	๑๐ คน
แนะนำตรวจสุขภาพช่องปากทุก ๖ เดือน	-	-	๗ คน

ตารางที่ ๓๑ แสดงผลงานกิจกรรมการออกให้บริการชุมชน เนื่องในกิจกรรมวันเด็กแห่งชาติ ปีพุทธศักราช ๒๕๕๙ - ๒๕๖๑ (ต่อ)

ประเภทกิจกรรมอื่นๆ	ปี ๒๕๕๘	ปี ๒๕๕๙	ปี ๒๕๖๐
ระบายสีปูนพลาสติก	๙๖ คน	๔๑๑ คน	๔๘๗ คน

๑.๗.๓ ผลงานโครงการสัญจรเพื่อคุณภาพชีวิตที่ดีขึ้น สำหรับผู้ป่วยปากแหว่งเพดานโหว่ (Mobile Project for better quality of life among patients with cleft lip and palate)

คณาจารย์ เจ้าหน้าที่และนิสิตสาขาวิชาทันตกรรมจัดฟัน ร่วมกับทีมทันตแพทย์อาสาสมัครจากสมาคมทันตแพทย์จัดฟันแห่งประเทศไทย สำนักงานบรรเทาทุกข์และประชานามัยพิทักษ์สภากาชาดไทย สำนักงานหลักประกันสุขภาพแห่งชาติ (สปสช.) ออกให้บริการจัดฟันแก่ผู้ป่วยปากแหว่งเพดานโหว่ ในโครงการทันตกรรมสัญจรเพื่อผู้ป่วยปากแหว่งเพดานโหว่ ณ โรงพยาบาลสวรรค์ประชารักษ์ จังหวัดนครสวรรค์ โดยมีผู้ป่วยปากแหว่งเพดานโหว่เข้าร่วมโครงการทั้งสิ้น ๖๐ ราย ซึ่งผู้ป่วยจำนวน ๑๔ ราย ได้รับการรักษาทางทันตกรรม กับคณาจารย์และนิสิตระดับบัณฑิตศึกษาสาขาวิชาทันตกรรมจัดฟัน คณะทันตแพทยศาสตร์ มหาวิทยาลัยนเรศวร การดำเนินโครงการสัญจรครั้งนี้ เป็นบริการวิชาการทางทันตกรรมประกอบด้วย คณาจารย์ ๑ คน เจ้าหน้าที่ ๒ คน และนิสิตทันตแพทย์ระดับบัณฑิตศึกษาสาขาวิชาทันตกรรมจัดฟัน ๘ คน

๑.๗.๔ กิจกรรมให้บริการตรวจสุขภาพช่องปากแก่ประชาชน ณ โรงพยาบาลส่งเสริมสุขภาพตำบลท่าทอง ตำบลท่าทอง อำเภอเมือง จังหวัดพิษณุโลก

คณะทันตแพทยศาสตร์ร่วมกับ คลินิกหมอมอครอบครัว คณะแพทยศาสตร์ ออกให้บริการช่วยเหลือดูแลให้คำปรึกษา และพัฒนาคุณภาพงานทันตกรรมชุมชนของโรงพยาบาลส่งเสริมสุขภาพตำบลท่าทอง และเป็นไปตามกลไกการดำเนินงาน Primary Care Cluster (PCC) ของกระทรวงสาธารณสุข และร่วมมือในการเรียนการสอนด้านทันตกรรมในพื้นที่ชุมชนร่วมกับโรงพยาบาลมหาวิทยาลัยนเรศวร โดยออกให้บริการสัปดาห์ละ ๑ ครั้ง ตั้งแต่วันที่ ๒๗ สิงหาคม ๒๕๖๑, วันที่ ๒๔ กันยายน ๒๕๖๑, วันที่ ๓๐ ตุลาคม ๒๕๖๑, วันที่ ๒๗ พฤศจิกายน ๒๕๖๑, วันที่ ๑๙ และ ๒๖ ธันวาคม ๒๕๖๑

ตารางที่ ๓๒ แสดงตารางสรุปจำนวนผู้เข้ารับบริการทางทันตกรรม ณ โรงพยาบาลส่งเสริมสุขภาพตำบลท่าทอง

ประเภทการให้บริการรักษา	จำนวนผู้รับบริการ (ราย)
อุดฟัน	๑๕
ขูดหินน้ำลาย/เกลารากฟัน	๑๗
ถอนฟัน	๑๓
แนะนำให้ใส่ฟันปลอม	๑๒
แนะนำให้รักษาคลองรากฟัน	๑
แนะนำให้ผ่าฟันคุด	๑
จำนวนรวม	๕๙

๑.๗.๕ โครงการมหาวิทยาลัยนเรศวรสัญจร เอื้ออาทรชุมชน

อาจารย์ทันตแพทย์ ออกให้บริการให้คำปรึกษาแนะนำทางทันตกรรม ในโครงการมหาวิทยาลัยนเรศวรสัญจร เอื้ออาทรชุมชน ประจำปี ๒๕๖๑ ในวันพฤหัสบดีที่ ๑๕ มีนาคม ๒๕๖๑ ณ โรงเรียนวัดปากฟิงตะวันตก ตำบลจี่งวาม อำเภอเมืองพิษณุโลก จังหวัดพิษณุโลก โดยมีผู้รับบริการตรวจสุขภาพช่องปาก จำนวน ๕๘ คน

ตารางที่ ๓๓ แสดงผลสรุปคำแนะนำเพิ่มเติมจากทันตแพทย์ภายหลังการรับบริการตรวจสุขภาพช่องปาก

คำแนะนำเพิ่มเติมจากทันตแพทย์	จำนวน (ราย)
อุดฟัน	๔๗
ขูดหินน้ำลาย/เกลารากฟัน	๓๒
ถอนฟัน/ผ่าฟันคุด	๔๒
รักษาคลองรากฟัน	๓
ฟันปลอม	๑๕
อื่น ๆ - สุขภาพช่องปากดี	๘
- เคลือบฟลูออไรด์	๘
- ครอบฟันโลหะไร้สนิม (ฟันน้ำนม)	๒

๑.๗.๖ โครงการฝึกปฏิบัติงานและแลกเปลี่ยนเรียนรู้การทำงานสร้างเสริมสุขภาพในชุมชนสำหรับนิสิตทันตแพทย์ ชั้นปีที่ ๕ ปีการศึกษา ๒๕๖๑

นิสิตทันตแพทย์ชั้นปีที่ ๕ ปีการศึกษา ๒๕๖๑ จำนวน ๖๐ คน ออกฝึกปฏิบัติงาน โดยมีกิจกรรมแลกเปลี่ยนเรียนรู้การทำงานสร้างเสริมสุขภาพในชุมชน โดยแบ่งนิสิตทันตแพทย์ออกเป็น ๖ กลุ่ม และแบ่งพื้นที่เป็น ๖ สถานที่ ได้แก่ ศูนย์การศึกษาพิเศษ คณะครุศาสตร์ มหาวิทยาลัยราชภัฏพิบูลสงคราม ศูนย์พัฒนาเด็กเล็กเทศบาลตำบลท่าทอง ศูนย์พัฒนาเด็กเล็กกิ่งอวกวิทยาลัยสงฆ์พุทธชินราช ศูนย์พัฒนาเด็กเล็กบ้านยางเอน โรงเรียนผู้สูงอายุตำบลท่าทอง

ตารางที่ ๓๔ แสดงการฝึกปฏิบัติงานสร้างเสริมสุขภาพในชุมชน โครงการฝึกปฏิบัติงานและแลกเปลี่ยนเรียนรู้ การทำงานสร้างเสริมสุขภาพในชุมชน สำหรับนิสิตทันตแพทย์ชั้นปีที่ ๕ ปีการศึกษา ๒๕๖๑

วัน/เดือน/ปี	สถานที่
๒๕ - ๒๙ มิถุนายน ๒๕๖๑ ๙ - ๑๓ กรกฎาคม ๒๕๖๑ ๒๓, ๒๕ กรกฎาคม ๒๕๖๑ ๒๕ - ๒๙ มิถุนายน ๒๕๖๑	นิสิตทันตแพทย์กลุ่มที่ ๑-๓ ออกฝึกปฏิบัติงานชุมชน ณ สถานที่ดังนี้ ๑. ศูนย์การศึกษาพิเศษ คณะครุศาสตร์ มหาวิทยาลัยราชภัฏพิบูลสงคราม ๒. ศูนย์พัฒนาเด็กเล็กเทศบาลตำบลท่าทอง ๓. ศูนย์พัฒนาเด็กเล็กกิ่งอวก
๒ - ๖ กรกฎาคม ๒๕๖๑ ๑๖ - ๒๐ กรกฎาคม ๒๕๖๑ ๒๔, ๒๖ กรกฎาคม ๒๕๖๑	นิสิตทันตแพทย์กลุ่มที่ ๔-๖ ออกฝึกปฏิบัติงานชุมชน ณ สถานที่ดังนี้ ๑. วิทยาลัยสงฆ์พุทธชินราช ๒. ศูนย์พัฒนาเด็กเล็กบ้านยางเอน ๓. โรงเรียนผู้สูงอายุตำบลท่าทอง

๑.๘ สถานรักษาแก้ไขภาวะปากแห้งเพดานโหว่และความผิดปกติของศีรษะและใบหน้า มหาวิทยาลัยนเรศวร โดยความร่วมมือระหว่างคณะทันตแพทยศาสตร์ และคณะแพทยศาสตร์ มหาวิทยาลัยนเรศวร

การจัดตั้งสถานรักษาแก้ไขภาวะปากแห้งเพดานโหว่ และความผิดปกติของศีรษะและใบหน้าขึ้นในมหาวิทยาลัยนเรศวรนั้นจะเป็นแห่งแรกของภาคเหนือตอนล่าง และเพื่อพัฒนาต่อไปเป็นศูนย์กลางของอาเซียน ประกอบไปด้วยบุคลากรของคณะแพทยศาสตร์ และคณะทันตแพทยศาสตร์ มหาวิทยาลัยนเรศวร ที่มีความเชี่ยวชาญเพียบพร้อมทุกแขนงสาขาวิชา สามารถให้การดูแลรักษาโรคนี้ได้โดยทีมสหวิทยาการซึ่งเทียบเท่ากับมาตรฐานระดับสากล พร้อมกันนี้ให้บริการในทางด้านวิชาการและการวิจัยเพื่อหาทางป้องกัน รักษา และฟื้นฟูผู้ป่วยในกลุ่มนี้ต่อไปด้วย

สถานรักษาแก้ไขภาวะปากแห้งเพดานโหว่ และความผิดปกติของศีรษะและใบหน้า คณะแพทยศาสตร์ คณะทันตแพทยศาสตร์ ร่วมกับ สมาคมความพิการปากแห้ง เพดานโหว่ ใบหน้าและศีรษะ แห่งประเทศไทย จัดการประชุมวิชาการประจำปีครั้งที่ ๑๐ สมาคมความพิการปากแห้ง เพดานโหว่ ใบหน้าและศีรษะ แห่งประเทศไทย ณ โรงแรมท็อปแลนด์ จังหวัดพิษณุโลก วันพุธที่ ๒ พฤศจิกายน ๒๕๖๐ และบุคลากรของคณะทันตแพทย์ไปเป็นวิทยากรบรรยาย ได้แก่

อ.ทพญ.รัชวรรณ ตันตลารักษ์ ทันตแพทย์จัดฟัน คณะทันตแพทยศาสตร์ และสถานรักษาแก้ไขภาวะปากแห้งเพดานโหว่ และความผิดปกติของศีรษะและใบหน้า มหาวิทยาลัยนเรศวร ได้เข้าร่วมเป็นวิทยากรบรรยายในหัวข้อ “Nasoalveolar molding ช่วยรักษาผู้ป่วยปากแห้งเพดานโหว่ในระยะแรกให้สวยได้จริงหรือ?” ในการประชุมทันตแพทย์สมาคมแห่งประเทศไทยฯ ร่วมกับ สมาคมทันตแพทย์จัดฟันแห่งประเทศไทยประจำปี ๒๕๖๑ วันพฤหัสบดีที่ ๑๔ มิถุนายน ๒๕๖๑ ณ โรงแรมเซ็นทาราแกรนด์ และบางกอกคอนเวนชันเซ็นเตอร์ แอท เซ็นทรัลเวิลด์ กรุงเทพฯ

ตารางที่ ๓๕ แสดงผลงานการให้บริการทันตกรรมในภาวะผู้ป่วยปากแห้งเพดานโหว่ ปีพุทธศักราช ๒๕๕๙- ๒๕๖๑

จำนวนผู้รับบริการทันตกรรมในภาวะผู้ป่วยปากแห้งเพดานโหว่ ปีพุทธศักราช ๒๕๕๙ - ๒๕๖๑ (ราย)		
ปี ๒๕๕๙	ปี ๒๕๖๐	ปี ๒๕๖๑
๔๒	๓๑	๖๒

๒. การให้บริการวิชาการความรู้

คณะทันตแพทยศาสตร์ ดำเนินกิจกรรมการให้บริการวิชาการความรู้ ในหลายรูปแบบ โดยใช้สื่อประชาสัมพันธ์หลายช่องทาง วัตถุประสงค์เพื่อให้ความรู้ทางวิชาการ ข้อมูลที่จำเป็น หรือประชาสัมพันธ์คณะฯ ให้เป็นที่รู้จักแก่ประชาชนทั่วไป อย่างทั่วถึง โดยแบ่งเป็นกิจกรรม ดังนี้

- ๒.๑ กิจกรรมให้บริการวิชาการความรู้ หรือเป็นสถาบันหลักของศูนย์การศึกษาต่อเนื่อง
- ๒.๒ กิจกรรมส่งเสริมให้บุคลากรเพิ่มศักยภาพทางวิชาการ
- ๒.๓ กิจกรรม/โครงการประชุมวิชาการ อบรม สัมมนาทางวิชาการ

๒.๑. ผลงานด้านการให้บริการวิชาการความรู้

๒.๑.๑ โครงการเผยแพร่ความรู้วิชาการแก่สังคม

เริ่มดำเนินการตั้งแต่วันที่ ๑๒ มีนาคม - วันจันทร์ที่ ๓๑ ธันวาคม ๒๕๖๑ โดยรายการพินทอล์ค ออกอากาศเป็นประจำทุกวันจันทร์ เวลา ๑๘.๓๐-๑๙.๐๐ น. ทางสถานีวิทยุกระจายเสียงมหาวิทยาลัยนเรศวร FM๑๐๗.๒๕MHz.

ตารางที่ ๓๒ แสดงการจัดรายการวิทยุพินทอล์ค ประจำปี ๒๕๖๑

วัน/เดือน/ปี	ประเด็นการพูดคุย/หัวข้อเรื่อง	ผู้เขียนบท/ผู้จัดรายการ
๑๒ มี.ค. ๖๑	คำถามยอดฮิตเกี่ยวกับการจัดฟัน	ทพ.อภิวัฒน์ เศรษฐศุภพนา/นางสาวกรรณนิกา สวัสดิ์
๑๙ มี.ค. ๖๑	ความรู้ภาวะปากแห้งเพดานโหว่ตอนที่ ๑	ผศ.ทพ.ดร.อนุพันธ์ สิทธิโชคชัยวุฒิ/นางสาวไพลิน พิชา
๒๖ มี.ค. ๖๑	ความรู้ภาวะปากแห้งเพดานโหว่ตอนที่ ๒	ผศ.ทพ.ดร.อนุพันธ์ สิทธิโชคชัยวุฒิ/นางเจนตา บัวเทศ
๒ เม.ย. ๖๑	การใส่ฟันปลอม	ทพญ.ภัทรสุดา ล้วนอารีสถิตย์/นางสาวนฤมล สังข์ทอง
๙ เม.ย. ๖๑	แปร่งฟันอย่างเดียวปากสะอาดจริงหรือ	ผศ.ทพญ.ดร.สดใส วิโรจนศักดิ์/นางเจนตา บัวเทศ
๑๖ เม.ย. ๖๑	ภาวะเหงือกกรัน	อ.ทพญ.รัชชัญญา ชาญสมาน/นางเจนตา บัวเทศ
๒๓ เม.ย. ๖๑	ยาในการรักษาโรคของเยื่อเมือกช่องปาก	ผศ.ทพญ.ดร.รุ่งอรุณ เกรียงไกร/นางสาวไพลิน พิชา
๓๐ เม.ย. ๖๑	ทันตกรรมสำหรับผู้สูงอายุ	ผศ.ทพญ.ดร.สุภาพร แสงอ่วม/นางเจนตา บัวเทศ
๗ พ.ค. ๖๑	เด็กมีฟันผุควรทำอย่างไร	อ.ทพญ.ดร.ฤดี สกฤษ์ชตะ/นางสาวกรรณนิกา สวัสดิ์
๑๔ พ.ค. ๖๑	คำแนะนำผู้ป่วยที่ใส่ฟันปลอม การดูแลและการรักษาความสะอาดช่องปากและฟันปลอม	นทพ.ชนิษฐา ศิริจันทร์/นางเจนตา บัวเทศ
๒๑ พ.ค. ๖๑	รู้ไวห่างไกลมะเร็งในช่องปากสิ่งเล็กๆ ที่ผู้คนมักมองข้าม	ทพ.ธิตี โชติรังสรรค์/นางสาวนฤมล สังข์ทอง
๒๘ พ.ค. ๖๑	วิธีทำความสะอาดฟันที่ติดตอนที่ ๑	อ.ดร.จันทร์ทิภา จบศรี/นางสาวกรรณนิกา สวัสดิ์
๔ มิ.ย. ๖๑	อันตรายและผลเสียของการจัดฟันแฟชั่น	อ.ทพญ.ดร.ธนิดา โพธิ์ดี/นางเจนตา บัวเทศ
๑๑ มิ.ย. ๖๑	การถ่ายภาพรังสีทางทันตกรรมในผู้ป่วยกลุ่มต่างๆ	รศ.ทพญ.ดร.วีรญา ตันทนากรณ์กุล/นางสาวไพลิน พิชา
๑๘ มิ.ย. ๖๑	ฟันคุดสำคัญแค่ไหน	ทพญ.กรรณนิกา รุ่งแสง/นางสาวนฤมล สังข์ทอง
๒๕ มิ.ย. ๖๑	วิธีทำความสะอาดฟันที่ติดตอนที่ ๒	อ.ดร.จันทร์ทิภา จบศรี/นางเจนตา บัวเทศ
๒ ก.ค. ๖๑	การใช้ไหมขัดฟันยังจำเป็นหรือไม่	นางเจนตา บัวเทศ
๙ ก.ค. ๖๑	การดูแลสุขภาพช่องปากสำหรับผู้สูงอายุ	อ.ทพญ.ดร.วัลตา สว่างอรุณ/นางเจนตา บัวเทศ
๑๖ ก.ค. ๖๑	มะเร็งบริเวณศีรษะและลำคอ	นางสาวกรรณนิกา สวัสดิ์
๒๓ ก.ค. ๖๑	โรคความดันโลหิตสูง โรคเบาหวานกับการเตรียมตัวก่อนการทำฟัน	ทพญ.กรรณนิกา รุ่งแสง/นางสาวไพลิน พิชา
๓๐ ก.ค. ๖๑	มะเร็งในช่องปาก และเชื้อไวรัส HPV	อ.ทพ.ดร.วรายุทธ โชติประกายเกียรติ/นางเจนตา บัวเทศ
๖ ส.ค. ๖๑	ภาพรังสีเอกซเรย์คอมพิวเตอร์ชนิด ๓ มิติ	ผศ.ทพญ.ดร.ศิริลาวัลย์ ไต๊ะนา/นางสาวนฤมล สังข์ทอง
๑๓ ส.ค. ๖๑	เจลลี่โภชนาการ	ทพญ.พิชชา ดรณพันธ์/นางเจนตา บัวเทศ

ตารางที่ ๓๖ แสดงการจัดรายการวิทยุทันตศาสตร์ ประจำปี ๒๕๖๑ (ต่อ)

วัน/เดือน/ปี	ประเด็นการพูดคุย/หัวข้อเรื่อง	ผู้จัดรายการ
๒๐ ส.ค. ๖๑	ลมหายใจเหม็น	ทพญ.ชลาริป ชมพูนุท ณ อยุธยา/นางเจนตา บัวเทศ
๒๗ ส.ค. ๖๑	โรคติดเชื้อของฟัน	ทพญ.ชญัญรัช เกียรติตั้ง/นางเจนตา บัวเทศ
๓ ก.ย. ๖๑	แปรงแห้ง	อ.ทพญ.ดร.ฐานิต ประสิทธิ์ศักดิ์/นางเจนตา บัวเทศ
๑๐ ก.ย. ๖๑	นอนกัดฟัน	อ.ทพ.ธนพร โสวิทย์สกุล/นางสาวไพลิน พิชา
๑๗ ก.ย. ๖๑	การดูแลสุขภาพช่องปากผู้ป่วยที่ได้รับรังสีรักษาบริเวณใบหน้า คอ และช่องปาก	ทพญ.ชญัญรัช เกียรติตั้ง/นางเจนตา บัวเทศ
๒๔ ก.ย. ๖๑	การดูแลสุขภาพช่องปากในกลุ่มผู้ป่วยที่ได้รังสีรักษาบริเวณใบหน้าและลำคอ	อ.ทพญ.อรรจจาภักดิ์ วงศ์วิริยะ/นางสาวกรรณนิภา สวัสดิ์
๑ ต.ค.๖๑	ความเครียดกับผลกระทบต่อสุขภาพช่องปาก	นทพ.อรรถพงศ์ ดีดกลิ่น/นางเจนตา บัวเทศ
๘ ต.ค.๖๑	การบูรณะช่องปากด้วยรากฟันเทียม	ทพ.ณัฐ ดวงรัตนประทีป/นางเจนตา บัวเทศ
๑๕ ต.ค.๖๑	การทำความสะอาดช่องปาก สำหรับผู้ที่ใส่เครื่องมือจัดฟัน	ทพ.ปรณัฐ เมฆสุธีพิทักษ์/นางเจนตา บัวเทศ
๒๒ ต.ค.๖๑	การผ่าตัดปลายรากฟัน	อ.ทพ.กิตติพงษ์ เกตุแป้น/นางสาวกรรณนิภา สวัสดิ์
๒๙ ต.ค.๖๑	สูบบุหรี่ควมดื่มเหล้า เสี่ยงมะเร็งช่องปาก ๑๕ เท่า	นางเจนตา บัวเทศ
๕ พ.ย.๖๑	ประชาสัมพันธ์การดำเนินงานของคณะฯ	นางเจนตา บัวเทศ
๑๒ พ.ย.๖๑	น้ำยาบ้วนปาก	ผศ.ทพญ.ดร.อิชยา เยี่ยมวัฒนา
๑๙ พ.ย.๖๑	ข้อปฏิบัติตนหลังจากใส่ฟันเทียมทั้งปากชนิดถอดได้	ทพ.อังกรู เขาเหิน/นางสาวไพลิน พิชา
๒๖ พ.ย.๖๑	การเลือกแปรงสีฟัน	อ.ทพ.รมยุทธ ชาญสมาริ/นางสาวณณมล สังข์ทอง
๓ ธ.ค.๖๑	การละลายของรากฟัน	ทพ.ปิยชาติ ใจชุ่ม/นางเจนตา บัวเทศ
๑๐ ธ.ค.๖๑	ข้อปฏิบัติตนหลังจากใส่ฟันเทียมบางส่วนชนิดถอดได้	นางเจนตา บัวเทศ
๑๗ ธ.ค.๖๑	เสพติดขูดนมในเด็ก	ทพญ.เบญจรัตน์ กอนโกชน์/นางสาวกรรณนิภา สวัสดิ์
๒๔ ธ.ค.๖๑	อาหารติดซอกฟัน	ผศ.ทพญ.ดร.สุทธิพลินทร์ สุวรรณกุล/นางสาวไพลิน พิชา
๓๑ ธ.ค.๖๑	การดูแลสุขภาพช่องปากแปรงฟันก่อนหรือใช้ไหมขัดฟันก่อนดี	อ.ทพญ.ดร.สุวิมล เจตนาเชี่ยวชาญกิจ/ ผศ.ทพญ.ดร.รุ่งอรุณ เกรียงไกร/นางเจนตา บัวเทศ

๒.๑.๒ กิจกรรมการจัดรายการวิทยุร่วมกับสถานีวิทยุกระจายเสียงแห่งประเทศไทย จ.พิษณุโลก และสถานีวิทยุในเครือข่ายของกองทัพภาคที่ ๓

เป็นการประชาสัมพันธ์โรงพยาบาลทันตกรรม และเผยแพร่ข้อมูลทางวิชาการผ่านทางรายการราชการพัฒนาประชา เป็นสุข ช่วงพบหมอฟัน ทางสถานีวิทยุกระจายเสียงแห่งประเทศไทย จังหวัดพิษณุโลก ณ คลื่นความถี่ FM ๙๔.๒๕ MHz. โดยเริ่มตั้งแต่เดือนมกราคม - ธันวาคม ๒๕๖๑ ทุกวันพุธสัปดาห์แรกของเดือน เวลา ๑๑.๐๐ - ๑๒.๐๐ นาฬิกา รายละเอียดดังต่อไปนี้

ตารางที่ ๓๗ สรุปการจัดรายการวิทยุ “ราชการพัฒนาประชาชนเป็นสุข ช่วงพบหมอฟัน” ประจำปี ๒๕๖๑

วัน/เดือน/ปี	ประเด็นการพูดคุย/หัวข้อเรื่อง	สาขาวิชา/คลินิก	ผู้จัดรายการ
๓ ม.ค. ๖๑	ฟันเปลี่ยนสี สาเหตุและการแก้ปัญหา สาเหตุของฟันเปลี่ยนสี - ซีดขาว - ทั้งปาก การรักษา - ฟอกสีฟัน แบบทำที่คลินิก แบบทำที่บ้าน - วีเนียร์ - การทำครอบฟัน	ชีวิวิทยาช่องปาก	ผศ.ทพญ.ดร.บุณทริกา ชื่นจิตกุลถาวร
๗ ก.พ. ๖๑	ภาวะเหงือกบวมโตจากการใช้ยา โรคความดันโลหิตสูง	ปริทันตวิทยา	ทพญ.ศศิธร สันทวิชัย
๗ มี.ค. ๖๑	การดูแลสุขภาพช่องปากในกลุ่มผู้ป่วยที่ ได้รับรังสีรักษาบริเวณใบหน้าและลำคอ	รังสีวิทยาช่องปาก	อ.ทพญ.อรรจักษ์ วงศ์วิริยะ
๔ เม.ย. ๖๑	การตรวจฟันในเด็ก	ทันตกรรมสำหรับเด็ก	อ.ทพญ.สุปัญญา นัยวิกุล ทพ.วิญญูตม์ ศศิเมณฑล
๒ พ.ค. ๖๑	เกิดอุบัติเหตุกับฟันแล้วต้องทำอะไร	วิทยาเอ็นโดดอนต์	ทพ.ปิยชาติ ใจชุ่ม
๖ มิ.ย. ๖๑	บูรณะฟันหน้า	ทันตกรรมหัตถการ	ผศ.ทพญ.ดร.มยุรชฎี พิพัฒนาสกร
๘ ก.ค. ๖๑	ปัญหาทันตกรรมบดเคี้ยวในผู้สูงอายุ	ทันตกรรมบดเคี้ยว	ผศ.ทพญ.ดร.จิตติมา พุ่มกลิ่น
๔ ส.ค. ๖๑	กลิ่นปาก	สร้างเสริมสุขภาพช่องปาก	อ.ทพญ.ดร.ประวีณา โสภาพรอมร
๒๗ ก.ย. ๖๑	การดูแลผู้สูงอายุที่ใส่ฟันเทียม	ทันตกรรมประดิษฐ์	ทพ.อังกร เขาเทิน ทพญ.ภัทรสุดา ล้วนอารีสถิตย์ ทพ.วัชรพงษ์ ต้นประสงค์
๓ ต.ค.๖๑	รอยโรคในปาก	วินิจฉัยโรคและเวชศาสตร์ ช่องปาก	อ.ทพญ.ดร.วัลตา สว่างอรุณ
๗ พ.ย.๖๑	การติดเชื้อสาเหตุจากฟัน	ศัลยศาสตร์ช่องปาก	ทพญ.ชญัญรัช เกียรติตั้ง
๑๒ ธ.ค.๖๑	การรักษาทันตกรรมจัดฟัน	ทันตกรรมจัดฟัน	ทพ.อภิวัฒน์ เศรษฐสุภพนา

๒.๑.๓ กิจกรรมการประชาสัมพันธ์ความรู้ด้านทันตสุขภาพจากโรงพยาบาลทันตกรรม

ในปี พ.ศ.๒๕๖๑ คณะทันตแพทยศาสตร์ ดำเนินงานด้านการประชาสัมพันธ์เกี่ยวกับความรู้ด้านทันตสุขภาพ ดังนี้

๑. บอร์ดนิทรรศการความรู้ทางทันตสุขภาพบริเวณโถงสวนสุขภาพ รวมทั้งหมด ๑๐ บอร์ด แผ่นพับความรู้ทางทันตสุขภาพ ๑๐ เรื่อง ได้แก่

- มีอาการแบบนี้ทำฟันได้มั้ย?
- ขั้นตอนการรับบริการ
- ภาวะเหงือกโตจากการใช้ยา
- ฟันคุดไม่น่ากลัวอย่างที่คิด
- ปวดฟันทำไงดี
- การแพ้ยา
- ทำไงดีเมื่อเกิดอุบัติเหตุกับลูก
- การจัดฟันในผู้ใหญ่
- มารู้จักทันตโรค
- ผู้ป่วยความดันโลหิตสูงทำฟันได้ไหม
- หน้ากากอนามัย

๒. แผ่นป้ายไวนิลสำหรับประชาสัมพันธ์ข้อมูลความรู้ทางวิชาการและข้อมูลเกี่ยวกับมาตรฐานของโรงพยาบาล (HA) และแนวทางปฏิบัติในการให้บริการทางทันตกรรม จำนวน ๔๘ เรื่อง แบ่งเป็นกลุ่มดังต่อไปนี้

ตารางที่ ๓๔ แสดงรายละเอียดข้อมูลความรู้ทางวิชาการและข้อมูลเกี่ยวกับมาตรฐานของโรงพยาบาล (HA) และแนวทางปฏิบัติในการให้บริการทางทันตกรรม ประจำปี ๒๕๖๑

กลุ่ม	เรื่อง
๒.๑ ความรู้ทางวิชาการเกี่ยวกับโรค	๖ โรคที่มากับภัยหนาว
	โรคตับอักเสบ
	โรคมือ-เท้า-ปาก (Hand-Foot-Mouth Disease : HFMD)
	ตรวจเช็คอาการ “โรคหลอดเลือดสมอง” (STROKE)
	โรคติดเชื้อไวรัสซิกาภัยเงียบจากยุงลาย
	โรคไข้เลือดออก
	โรคไข้หวัดใหญ่
	เมอร์ส
	ไข้หวัดใหญ่ ๔ สายพันธุ์
	ไข้หวัดใหญ่สายพันธุ์ใหม่ ๒๐๐๙ (H๑N๑)
	ป้องกันไข้หวัดใหญ่ทุกสายพันธุ์
	หน้าฝน ระวังไข้หวัดใหญ่
	ป้องกันการแพร่เชื้อด้วยการไอจาม จามให้ถูกวิธี
	๒.๒ ความรู้ทางวิชาการเกี่ยวกับข้อมูลทางทันตกรรมทั่วไป
วิธีการถอด-ใส่โบมีดอย่างถูกต้องและปลอดภัย	
ทำไมต้องใส่ Retainer	
การทำความสะอาดช่องปาก	
ความเสี่ยงในงานฟันปลอมติดแน่น	
หน้ากากอนามัย ใช้อย่างไรให้ถูกวิธี	
การแพ้ยา	
เด็กๆมาตรวจฟันครั้งแรก คุณหมอมจะทำอะไรบ้างนะ?	
เตรียมตัวลูกมาทำฟันอย่างไรดี	
การช่วยเหลือผู้ที่สับสนมีวิธีการดังนี้	
แนวทางการแก้ไขเมื่อกรอทะลุโพรงประสาทฟัน	
แนวทางการแก้ไขปัญหาเมื่อกรอฟันผิดซี่	
ขั้นตอนการปฏิบัติกรณีเกิดอุบัติเหตุผู้ป่วยกลืน หรือสำลักวัสดุอุปกรณ์ทางทันตกรรม	
๒.๓ กลุ่มข้อมูลเกี่ยวกับมาตรฐานของโรงพยาบาล (HA)	
	๓P/๓C/PDCA กับการพัฒนาคุณภาพโรงพยาบาล
	เรื่องค่านิยมแนวคิด DENTISTRY
	Dental Safety Goals
	สิทธิข้าราชการ
	HA รับรองอะไรบ้าง
	EARLY WARNING SIGNS

ตารางที่ ๓๘ แสดงรายละเอียดข้อมูลความรู้ทางวิชาการและข้อมูลเกี่ยวกับมาตรฐานของโรงพยาบาล (HA) และแนวทางปฏิบัติในการให้บริการทางทันตกรรม ประจำปี ๒๕๖๑ (ต่อ)

กลุ่ม	เรื่อง
๒.๔ แนวทางปฏิบัติด้านต่างๆ ของ	ขั้นตอนการวัดความดันโลหิต
โรงพยาบาล	ขั้นตอนการแจ้งเหตุผ่านหมายเลข ๑๖๖๙๕
	ขั้นตอนการรับบริการโรงพยาบาลทันตกรรม อาคาร ๑
	ขั้นตอนการรับบริการ คลินิกในเวลาราชการ
	๕ อ. หลักการปฏิบัติตน ของผู้สูงอายุเพื่อการมีสุขภาพดี
	การฆ่าเชื้อปลอดยุงพาทางทันตกรรมและเช็มนก่อนใช้งาน
	การทำความสะอาดขวดน้ำยูนิตทำฟันหลังใช้งาน
	การทำความสะอาดชิ้นงานทางทันตกรรมถอดได้เมื่อได้รับจากแลปทันตกรรม
	คลินิกทันตกรรมบดเคี้ยว
	โครงการ สูงวัย-ได้เร็ว
	โครงการความร่วมมือกับสำนักงานประกันสุขภาพถ้วนหน้า (สปสช)
	โครงการฟันเทียมพระราชทาน หน่วยทันตกรรมพระราชทาน
	การใช้สิทธิ์สำหรับการรักษาโดยการใส่ฟันเทียม
	โครงการฟันเทียมพระราชทาน (สูงวัย)
	มาตรฐานผู้สูงอายุมีสุขภาพอนามัยที่พึงประสงค์

๓. บริการตอบคำถามสุขภาพช่องปากผ่านกระดานสนทนา website โรงพยาบาลทันตกรรม โดยมีประชาชนทั่วไปที่ส่งคำถามสุขภาพมาทางกระดานสนทนา จำนวน ๓๓ คน มีผู้เข้าชม website จำนวน ๑,๘๔๘ คน จำนวน ๒๔ เรื่อง แบ่งตามกลุ่มงานการรักษา ได้แก่

ตารางที่ ๓๙ แสดงข้อมูลคำถามสุขภาพช่องปากจากประชาชน โดยแบ่งตามกลุ่มงานการรักษา ประจำปี ๒๕๖๑

กลุ่ม	หัวข้อคำถาม
๓.๑ กลุ่มฟันเทียม	ราคารากเทียมยึดฟันเทียมแบบถอดได้ของผู้สูงอายุ
	ใส่ฟันปลอมกินของร้อนได้หรือไม่
	สะพานฟัน
๓.๑ กลุ่มฟันเทียม (ต่อ)	ค่าใช้จ่ายในการทำฟันปลอมชนิดถอดได้ทั้งปาก
	บริการการทำฟัน
๓.๒ กลุ่มทันตกรรมสำหรับเด็ก	ฟันน้ำนมไม่หัก
๓.๓ กลุ่มขากรรไกร	ขากรรไกรค้ำ
	ปวดบริเวณขากรรไกรและฟัน
	ค่าใช้จ่ายในการผ่าขากรรไกรล่าง
๓.๔ กลุ่มทันตกรรมจัดฟัน	จัดฟันต่อ
	แยกฟัน
	การจัดฟัน
	เปลี่ยนที่จัดฟัน
	ฟันห่างและฟันเอียง

ตารางที่ ๓๙ แสดงข้อมูลคำถามสุขภาพช่องปากจากประชาชน โดยแบ่งตามกลุ่มงานการรักษา ประจำปี ๒๕๖๑ (ต่อ)

กลุ่ม	หัวข้อคำถาม
๓.๕ กลุ่มฟันผุ/บูรณะ	การรักษาอาการชาหลังผ่าฟันคุด
	ฟันผุ
	ถอนฟัน
	การปลูกถ่ายฟัน
	รากฟันเทียม
	ราคาผ่าฟันคุด
	ค่ารักษารากฟัน
๓.๖ กลุ่มรอยโรค	มีตุ่มที่ลิ้นด้านล่าง
	แผลในปาก
	อาการแปลกในช่องปาก

๔. บริการเกร็ดความรู้แก่ประชาชนผ่าน website โรงพยาบาลทันตกรรม จำนวน ๑๒ เรื่อง โดยมีจำนวนผู้เข้าอ่าน บทความเกร็ดความรู้ทางทันตสุขภาพ ระหว่างเดือนมกราคมถึงเดือนธันวาคม ๒๕๖๑ จำนวนทั้งสิ้น ๒,๗๓๖ ครั้ง

๕. บริการความรู้แก่ประชาชน แสดงความคิดเห็น ประชาสัมพันธ์กิจกรรมของคณะฯ ผ่าน Webpage โรงพยาบาลทันตกรรม <https://www.facebook.com/DentalHospitalNU/> ระหว่างเดือนมกราคมถึงเดือนธันวาคม ๒๕๖๑ มีผู้ติดตาม ๙๓๗ คน

ตารางที่ ๔๐ แสดงรายชื่อเรื่องเกร็ดความรู้ทางด้านทันตสุขภาพ

เดือน	คลินิก	ชื่อเรื่อง/ผู้เรียบเรียงเนื้อหา
ม.ค.๖๑	ทันตกรรมสำหรับเด็ก	เตรียมตัวลูกมาทำฟันอย่างไรดี/อ.ทพญ.ดร.ฤดี สกุศลรัชตะ
ก.พ.๖๑	ทันตกรรมรากเทียม	ฟันเทียมพระราชทาน “กินได้ อยู่ดี มีสุข” /อ.ทพญ.ดร.นวภรณ์ จิตตภิรมย์ศักดิ์
มี.ค.๖๑	ทันตกรรมจัดฟัน	หยุด !! พฤติกรรมเหล่านี้ของท่านและคนใกล้ชิด /อ.ทพญ.รัชวรรณ ตันศลารักษ์
เม.ย.๖๑	รังสีวิทยาช่องปากและใบหน้า	เราจะถ่ายภาพรังสีไปทำไมนะ ?/ผศ.ทพญ.ดร.ศิริลาวัลย์ โต้ะนาค
พ.ค.๖๑	วินิจฉัยโรคและเวชศาสตร์ช่องปาก	ตรวจคัดกรองมะเร็งช่องปากด้วยตนเอง ทำอย่างไรได้บ้างนะ ? /อ.ทพญ.อรรจภักดิ์ วงศ์วิริยะ
มิ.ย.๖๑	ทันตกรรมประดิษฐ์	ความเสี่ยงในงานฟันปลอมติดแน่น/ผศ.ทพ.ดร.ธนพล ศรีสุวรรณ
ก.ค.๖๑	ปริทันตวิทยา	อาหารอัดติดซอกฟันปัญหาสำคัญที่ไม่ควรมองข้าม /ผศ.ทพญ.ดร.สุทธิพลินทร์ สุวรรณกุล
ส.ค.๖๑	วิทยาเอ็นโดดอนต์	Save your tooth/ทพ.ปิยชาติ ใจชุ่ม
ก.ย.๖๑	ศัลยศาสตร์ช่องปาก	การติดเชื้อที่เกิดจากสาเหตุฟันผุ/ทพญ.ชญัญรัช เกียรติตั้ง
ต.ค.๖๑	คลินิกทันตกรรมหัตถการ	ฟันผุ !! โรคที่ไม่ควรมองข้าม/ทพ.ธนัท สิทธิรัตน์
พ.ย.๖๑	คลินิกทันตกรรมบดเคี้ยว	คุณเคยมีเสียงคลิกหน้าหูบ้างหรือไม่ ?/ทพญ.ชฎาพร บุญแก้ว
ธ.ค.๖๑	หน่วยสร้างเสริมสุขภาพช่องปาก	ผลของบุหรี่ไฟฟ้าต่อช่องปาก/อ.ทพญ.ดร.ประวีณา โสภภาพอมร

๒.๑.๔ โครงการส่งเสริมวิชาการนิสิตทันตแพทย์ (การจัดนิทรรศการสัปดาห์วิทยาศาสตร์แห่งชาติครั้งที่ ๒๗)

คณะทันตแพทยศาสตร์จัดกิจกรรมส่งเสริมวิชาการของนิสิตทันตแพทย์ โดยร่วมจัดนิทรรศการสัปดาห์วิทยาศาสตร์แห่งชาติครั้งที่ ๒๘ ดำเนินการระหว่างวันที่ ๑๖-๑๘ สิงหาคม ๒๕๖๑ ณ คณะวิทยาศาสตร์ มหาวิทยาลัยนเรศวร ครั้งที่ ๒๙ “จุดประกายความคิด พัฒนาชีวิต ด้วยวิทยาศาสตร์ สร้างเสริมชาติด้วยเทคโนโลยี สู่วิถีแห่งนวัตกรรม” โดยรูปแบบกิจกรรมเป็นการประชาสัมพันธ์หลักสูตรคณะทันตแพทยศาสตร์ โดยมีประชาชนทั่วไป นิสิต และนักเรียนจากสถาบันการศึกษาต่างๆ ร่วมชมนิทรรศการ

โดยมีผู้เข้าร่วมโครงการทั้งสิ้น ๑๘๑ คน ประกอบด้วย นิสิต ๕๔ คน และประชาชนทั่วไป ๑๒๗ คน

๒.๑.๕ โครงการจัดหาทรัพยากรสารสนเทศห้องอ่านหนังสือ

โครงการมีวัตถุประสงค์เพื่อจัดหาหนังสือตำราเรียน วารสารทางวิชาการ ทั้งภาษาไทยและภาษาต่างประเทศในสาขาทันตแพทย์ เพื่อส่งเสริมและสนับสนุนระบบการเรียนการสอน การค้นคว้า เพื่อการศึกษาวิจัยของอาจารย์ เจ้าหน้าที่ และนิสิตทันตแพทย์ เพื่อให้เกิดความพร้อมของแหล่งข้อมูลทางวิชาการที่ทันสมัย อันเป็นผลให้จัดการเรียนการสอนการสืบค้น และการศึกษาวิจัยเป็นไปอย่างมีประสิทธิภาพและประสิทธิผลยิ่งขึ้นไป โดยแบ่งออกเป็น กิจกรรมย่อย ได้แก่

กิจกรรมจัดหาวารสารทางวิชาการ ห้องอ่านหนังสือได้ดำเนินกิจกรรม จัดซื้อวารสารทางวิชาการทั้งภาษาไทยและภาษาต่างประเทศประจำปี ๒๕๖๑ เพื่อส่งเสริมสนับสนุนการเรียนการสอน การศึกษาค้นคว้าวิจัย จำนวนทั้งสิ้น ๑๓ รายการ

- Community Dentistry and Oral Epidemiology
- European Journal of Orthodontics
- International Endodontic Journal
- Journal of Adhesive Dentistry
- Journal of Dental Research
- Journal of Oral Pathology and Medicine
- Journal of Oral & Facial Pain and Headache (ชื่อเดิม: Journal of Orofacial Pain)
- Journal of Prosthodontics
- Operative Dentistry
- Oral Diseases
- Oral and Maxillofacial Surgery Clinics of North America
- Periodontology ๒๐๐๐
- Pediatric Dentistry

กิจกรรมจัดหากิจกรรมจัดหาหนังสือ ตำรา และสื่อโสตทัศนวัสดุ ห้องอ่านหนังสือได้ดำเนินกิจกรรม จัดซื้อหนังสือ ตำรา สื่อโสตทัศนวัสดุ ทั้งภาษาไทยและภาษาต่างประเทศเพิ่มเติม เพื่อส่งเสริม สนับสนุนการเรียนการศึกษาค้นคว้าวิจัยของนิสิต อาจารย์ และเจ้าหน้าที่ เป็นแหล่งข้อมูลทางวิชาการแก่ทันตแพทย์ในเขตภาคเหนือตอนล่าง โดยได้จัดซื้อหนังสือ ตำรา ทั้งภาษาไทยและภาษาต่างประเทศประจำปี ๒๕๖๑ จำนวนทั้งสิ้น ๖๒ เล่ม สอดคล้องกับหลักสูตรที่มีเปิดการเรียนการสอน รายละเอียดดังนี้

- ภาควิชาชีววิทยาช่องปาก	จำนวน	๑๑	รายการ
- ภาควิชาทันตกรรมป้องกัน	จำนวน	๒๗	รายการ
- ภาควิชาทันตกรรมบูรณะ	จำนวน	๑๔	รายการ
- ภาควิชาทันตกรรมวินิจฉัย	จำนวน	๘	รายการ
- ภาควิชาศัลยศาสตร์ช่องปาก	จำนวน	๒	รายการ

๒.๑.๖ เป็นสถาบันหลักของศูนย์การศึกษาต่อเนื่อง

คณะทันตแพทยศาสตร์ มหาวิทยาลัยนเรศวร ดำเนินกิจกรรมจัดซื้อวารสารทางวิชาการทั้งภาษาไทยและภาษาต่างประเทศเพื่อส่งเสริมสนับสนุนการเรียนการสอน การศึกษาค้นคว้าวิจัย ประจำปีงบประมาณ ๒๕๖๑ จำนวนทั้งสิ้น ๑๓ รายการ และดำเนินกิจกรรมจัดซื้อหนังสือ ตำรา สื่อโสตทัศนวัสดุ ทั้งภาษาไทยและภาษาต่างประเทศเพิ่มเติม เพื่อส่งเสริมสนับสนุนการเรียนการศึกษาค้นคว้าวิจัยของนิสิต อาจารย์ และเจ้าหน้าที่ และเป็นแหล่งข้อมูลทางวิชาการแก่ทันตแพทย์ในเขตภาคเหนือตอนล่าง โดยได้จัดซื้อหนังสือ ตำรา ทั้งภาษาไทยและภาษาต่างประเทศ ประจำปีงบประมาณ ๒๕๖๑ จำนวนทั้งสิ้น ๖๒ รายการ และดำเนินการจัดซื้อเป็นประจำต่อเนื่องทุกปี

ห้องอ่านหนังสือคณะทันตแพทยศาสตร์ มหาวิทยาลัยนเรศวร ได้เปิดให้บริการในเวลาราชการ ตั้งแต่เวลา ๐๘.๓๐ - ๑๖.๓๐ นาฬิกา และนอกเวลาราชการ ๑๖.๓๕ - ๒๐.๓๕ นาฬิกา โดยมีผู้เข้าใช้บริการได้แก่ คณาจารย์ นิสิตทันตแพทย์ เจ้าหน้าที่ และบุคคลภายนอกทั่วไป

ตารางที่ ๔๑ แสดงการสรุปจำนวนผู้ใช้บริการยืม-คืนหนังสือ และวารสารทางวิชาการ ปีพุทธศักราช ๒๕๖๑

เดือน	จำนวนผู้ใช้บริการ ยืม-คืนหนังสือ (ราย)		จำนวนรวมหนังสือทั้งหมด (เล่ม)
	ในเวลาราชการ	นอกเวลาราชการ	
มกราคม ๒๕๖๑	๖๒	๔๔	๑๐๖
กุมภาพันธ์ ๒๕๖๑	๖๒	๕๐	๑๑๒
มีนาคม ๒๕๖๑	๖๘	๓๖	๑๐๔
เมษายน ๒๕๖๑	๓๕	๒๔	๕๙
พฤษภาคม ๒๕๖๑	๒๗	๕	๓๒
มิถุนายน ๒๕๖๑	๔๔	๒๓	๖๗
กรกฎาคม ๒๕๖๑	๕๔	๘	๖๒
สิงหาคม ๒๕๖๑	๗๔	๓๖	๑๑๐
กันยายน ๒๕๖๑	๕๗	๒๗	๘๔
ตุลาคม ๒๕๖๑	๖๗	๕๔	๑๒๑
พฤศจิกายน ๒๕๖๑	๔๕	๑๘	๖๓
ธันวาคม ๒๕๖๑	๓๖	๒๖	๖๒
รวมทั้งสิ้น	๖๓๑	๓๕๑	๑๐๘๒

คณะทันตแพทยศาสตร์จัดโครงการ/กิจกรรมส่งเสริมการศึกษาหลังปริญญาซึ่งเป็นส่วนหนึ่งของการศึกษาต่อเนื่อง เปิดโอกาสให้ทันตแพทย์ทั่วไปได้มีโอกาสเข้าร่วมโครงการเพื่อเก็บหน่วยการศึกษาต่อเนื่อง จำนวน ๖ โครงการ ดังนี้

ตารางที่ ๔๒ แสดงผลงานทันตแพทย์เข้าร่วมโครงการเก็บหน่วยการศึกษาต่อเนื่อง

วัน/เดือน/ปี	งานประชุม/ หัวข้อ	คะแนน (หน่วย)	จำนวนผู้เข้าร่วม (คน)
๙ มี.ค. ๒๕๖๑	งานประชุมวิชาการทางทันตกรรมป้องกัน Interceptive orthodontics for general practitioners	๕.๗๕	๒๕
๒๓-๒๔ เม.ย.๖๑	การเพิ่มพูนความรู้และทักษะการรักษาด้วยรากฟันเทียมแก่ผู้ป่วยทั่วไปและสูงอายุ “Dental implant solution: from basic to complicated cases”	๗.๓๓	๕๖
๒ ก.ค.๖๑	กิจกรรมการอบรมทักษะเบื้องต้นในการดูแลผู้สูงอายุ ตามแนวทางการพัฒนาคุณภาพการดูแลผู้ป่วยสูงอายุ (PCT ผู้สูงอายุ)	๖.๐๐	๙๖

ตารางที่ ๔๒ แสดงผลงานทันตแพทย์เข้าร่วมโครงการเก็บหน่วยการศึกษาต่อเนื่อง (ต่อ)

วัน/เดือน/ปี	งานประชุม/ หัวข้อ	คะแนน (หน่วย)	จำนวน ผู้เข้าร่วม (คน)
๑๒-๑๓ ก.ค.๖๑	กิจกรรมประชุมวิชาการทางทันตกรรมบูรณะ ครั้งที่ ๑๓ เรื่อง “Restorations in Complex Cavities : Challenge in Routine Practice”	ภาคบรรยาย ๕.๓๔ ภาคปฏิบัติ ๒.๑๖	๑๒๕
๓ ส.ค.๖๑	โครงการสนับสนุนการรับบริการทางทันตกรรมในผู้สูงอายุกิจกรรมกระตุ้นความเข้าใจในการดูแลกลุ่มผู้ป่วย	๔.๐๐	๕๖
๗ ก.ย.๖๑	โครงการประชุมเชิงวิชาการ เรื่อง “Geriatrics and innovations”	๕.๒๕	๑๔๐

๒.๑.๗ โครงการประชาสัมพันธ์การบริการวิชาการสู่สังคม คณะทันตแพทยศาสตร์

คณะทันตแพทยศาสตร์ได้จัดกิจกรรมจัดทำป้ายประชาสัมพันธ์การให้บริการทางคลินิก บริเวณด้านหน้าคณะทันตแพทยศาสตร์ บริเวณทางเดินด้านข้าง อาคารโรงพยาบาลทันตกรรม และมีกิจกรรมจัดทำจุลสารของคณะฯ “จดหมายข่าวทันตะ มอนอ” ปีละ ๖ ฉบับ ตีพิมพ์ข่าว ๒ เดือน ต่อ ๑ ฉบับ ได้แก่

๑. จดหมายข่าว ทันตะ มอนอ ฉบับที่ ๓๑ เดือนมกราคม ๒๕๖๑
๒. จดหมายข่าว ทันตะ มอนอ ฉบับที่ ๓๒ เดือนมีนาคม ๒๕๖๑
๓. จดหมายข่าว ทันตะ มอนอ ฉบับที่ ๓๓ เดือนพฤษภาคม ๒๕๖๑
๔. จดหมายข่าว ทันตะ มอนอ ฉบับที่ ๓๔ เดือนกรกฎาคม ๒๕๖๑
๕. จดหมายข่าว ทันตะ มอนอ ฉบับที่ ๓๕ เดือนกันยายน ๒๕๖๑
๖. จดหมายข่าว ทันตะ มอนอ ฉบับที่ ๓๖ เดือนพฤศจิกายน ๒๕๖๑

๒.๑.๘ การจัดทำเว็บเพจศิษย์เก่า เพื่อประชาสัมพันธ์ข้อมูลข่าวสาร

ชมรมศิษย์เก่าคณะทันตแพทยศาสตร์ มหาวิทยาลัยนเรศวรได้จัดทำเว็บเพจเพื่อการประชาสัมพันธ์ชมรม เนื่องจากศิษย์เก่าที่สำเร็จการศึกษามีจำนวนเพิ่มมากขึ้นเรื่อยๆ โดยมีวัตถุประสงค์เพื่อเป็นศูนย์กลางสื่อสารกิจกรรมต่างๆ ระหว่างคณะทันตแพทยศาสตร์ ชมรมศิษย์เก่าฯ และสมาชิก ตลอดจนเป็นการเชื่อมสายสัมพันธ์ระหว่างศิษย์เก่าทุกรุ่น สามารถเข้าไปติดตามข้อมูลข่าวสารได้ที่ <https://www.facebook.com/dentnualumniconf1๐๐๗/>

๒.๒ สนับสนุนบุคลากรของคณะฯ เข้าร่วมประชุมวิชาการระดับชาติผู้บริหารองค์กรผู้บริหารคณะทันตแพทยศาสตร์แห่งประเทศไทย (อ.บ.ท.ท.) เป็นประจำทุกปี

ตารางที่ ๔๓ รายนามคณาจารย์ที่เข้าร่วมการประชุม อ.บ.ท.ท.

วัน/เดือน/ปี	สถานที่	รายนามคณาจารย์ที่เข้าร่วมการประชุม อ.บ.ท.ท.
๑๘-๒๐ ก.ค. ๒๕๖๑	การประชุมวิชาการและเสนอผลงานวิจัยสาขาทันตแพทยศาสตร์ อ.บ.ท.ท. ครั้งที่ ๑๖ ในหัวข้อเรื่อง “Advancement in Dentistry” จัดโดยคณะทันตแพทยศาสตร์ มหาวิทยาลัย สงขลานครินทร์ ระหว่างวันที่ ๑๘-๒๐ กรกฎาคม ๒๕๖๑ ณ โรงแรม บีพี สมิทลา บีช จังหวัดสงขลา	รายชื่อผู้นำเสนอผลงานแบบบรรยาย อ.ทพ.ดร.พรพจน์ เจียงกองโค อ.ทพญ.ดร.วัลดา สว่างอรุณ ทพญ.ศศิธารี สันทวิชัย รายชื่อผู้เข้าร่วมประชุมวิชาการ ผศ.ทพญ.ดร.พีรยา ภูอภิชาติดำรง ผศ.ทพญ.ดร.รุ่งอรุณ เกரியไกร ผศ.ทพญ.ดร.สดใส วิโรจนศักดิ์ อ.ทพญ.ดร.ประวีณา โสภาพรอมร อ.ทพ.ดร.เจษฎา ผลาสุข

ตารางที่ ๔๓ รายนามคณาจารย์ที่เข้าร่วมการประชุม อ.บ.ท.ท. (ต่อ)

วัน/เดือน/ปี	สถานที่	รายนามคณาจารย์ที่เข้าร่วมการประชุม อ.บ.ท.ท.
		ผศ.ทพญ.ดร.กรชนก วยัคฆานนท์ ผศ.ทพ.ดร.ภัชชพรล สำเนียง ผศ.ทพ.ดร.ชายแดน อินต๊ะปา อ.ทพญ.ดร.ฐานิต ประสิทธิ์ศักดิ์ อ.ทพญ.รัชช ชญาสมาธิ อ.ทพ.รณยุทธ ชญาสมาธิ

๒.๓ โครงการจัดประชุม/อบรม/สัมมนาเชิงปฏิบัติการความรู้ทางทันตแพทย์

คณะทันตแพทยศาสตร์ ได้ดำเนินการจัดโครงการจัดประชุม/อบรม/สัมมนาเชิงปฏิบัติการความรู้ทางทันตแพทย์เพื่อเพิ่มพูนทักษะในวิชาการทันตแพทย์ ซึ่งเป็นพื้นฐานในการประกอบวิชาชีพ เพื่อให้สามารถนำความรู้ที่ได้มาประยุกต์ใช้ในวิชาชีพได้อย่างเหมาะสม ประจำปี พ.ศ. ๒๕๖๑ ดังตารางต่อไปนี้

ตารางที่ ๔๔ โครงการจัดประชุม/อบรม/สัมมนาเชิงปฏิบัติการความรู้ทางทันตแพทย์ ปีพุทธศักราช ๒๕๖๑

กิจกรรม	หน่วยงานที่รับผิดชอบ	กลุ่มเป้าหมาย	ระยะเวลาจัดกิจกรรม	จำนวนผู้เข้าร่วม (คน)	งบประมาณ	แหล่งที่มางบประมาณ
๑. โครงการประชุมวิชาการเพื่อพัฒนาวิชาการภาควิชาทันตกรรมบูรณะ (แบ่งออกเป็น ๔ กิจกรรมย่อย) ดังนี้	คณะทันตแพทยศาสตร์และภาควิชาทันตกรรมบูรณะ	คณาจารย์ นิสิต เจ้าหน้าที่ และทันตแพทย์ทั่วไป	เม.ย.-ก.ย. ๖๑			
๑.๑ กิจกรรมที่ ๑ ประชุมวิชาการทางทันตกรรมบูรณะครั้งที่ ๑๒ เรื่อง “Restorations in Complex Cavities : Challenge in Routine Practice”	คณะทันตแพทยศาสตร์และภาควิชาทันตกรรมบูรณะ	คณาจารย์ นิสิต และเจ้าหน้าที่ และทันตแพทย์ทั่วไป	๑๒-๑๓ ก.ค.๒๕๖๑	๑๒๕ คน	๑๔๙,๙๔๙ ๑๐,๗๑๐	งบประมาณแผ่นดิน งบประมาณรายได้
๑.๒ กิจกรรมที่ ๒ สัมมนาวัสดุทางทันตกรรมร่วมสมัย เรื่อง “Direct composite resin layering technique for the restoration of anterior teeth”	คณะทันตแพทยศาสตร์และภาควิชาทันตกรรมบูรณะ	คณาจารย์ นิสิต และเจ้าหน้าที่	๒๕ ก.ย. ๖๑	๖๓ คน	-	-
๑.๓ กิจกรรมที่ ๓ สัมมนาวิชาการเพื่อการพัฒนาความรู้ทางทันตกรรมประดิษฐ์สำหรับอาจารย์ใหม่	คณะทันตแพทยศาสตร์และภาควิชาทันตกรรมบูรณะ	คณาจารย์ เจ้าหน้าที่	๓ ก.ค. ๖๑	๒๕ คน	๕,๐๐๐	งบประมาณแผ่นดิน
๑.๔ กิจกรรม Lunch & Learn for Upadating in Operative Dentistry	คณะทันตแพทยศาสตร์และภาควิชาทันตกรรมบูรณะ	คณาจารย์ นิสิต และ	๒๔-๒๕ ก.ค.๖๑	๙๐ คน	๑๐,๐๐๐	งบประมาณแผ่นดิน
๒. โครงการสัมมนาเชิงปฏิบัติการภาควิชาทันตกรรมบูรณะ (แบ่งออกเป็น ๒ กิจกรรมย่อย)	คณะทันตแพทยศาสตร์และภาควิชาทันตกรรมบูรณะ	คณาจารย์ เจ้าหน้าที่ นิสิต	พ.ค.-ก.ค. ๖๑	๑๗๘ คน		
๒.๑ กิจกรรมแลกเปลี่ยนเรียนรู้ภาควิชาทันตกรรมบูรณะ	คณะทันตแพทยศาสตร์และภาควิชาทันตกรรมบูรณะ	คณาจารย์ เจ้าหน้าที่ นิสิต	๒๕ พ.ค. ๖๑	๓๐ คน	๕,๐๐๐	งบประมาณแผ่นดิน

ตารางที่ ๔๔ โครงการจัดประชุม/อบรม/สัมมนาเชิงปฏิบัติการความรู้ทางทันตแพทย์ ปีพุทธศักราช ๒๕๖๑ (ต่อ)

กิจกรรม	หน่วยงานที่รับผิดชอบ	กลุ่มเป้าหมาย	ระยะเวลาจัดกิจกรรม	จำนวนผู้เข้าร่วม (คน)	งบประมาณ	แหล่งที่มา งบประมาณ
๒.๒ กิจกรรมประชุมเชิงปฏิบัติการทางทันตกรรมบูรณะเรื่อง “รู้จักกับ NiTi Rotary files”	คณะทันตแพทยศาสตร์และภาควิชาทันตกรรมบูรณะ	คณาจารย์ เจ้าหน้าที่นิสิต	๑๐ ก.ค. ๖๑	๗๘ คน	๕,๐๐๐	งบประมาณแผ่นดิน
๓. โครงการฝึกอบรมทันตแพทย์ประจำบ้าน เพื่อวุฒิบัตร/อนุมัติบัตรแสดงความรู้ความชำนาญในการประกอบวิชาชีพทันตกรรมสาขาทันตกรรมจัดฟัน ปีการศึกษา ๒๕๖๐ (ต่อเนื่องปีการศึกษา ๒๕๕๗) และรุ่นที่ ๒ ปีการศึกษา ๒๕๕๙	คณะทันตแพทยศาสตร์และภาควิชาทันตกรรมป้องกัน	คณาจารย์ นิสิตทันตแพทย์ สาขาทันตกรรม จัดฟัน	ก.พ.-ก.ค. ๖๑	๘ คน	๑,๗๕๐,๘๙๒.๘๓	งบประมาณรายได้ เงินรับฝาก
๔. โครงการประชุมวิชาการศิษย์เก่าหัวข้อเรื่อง “Geriatrics and innovations”	ฝ่ายกิจการนิสิต	ศิษย์เก่า ศิษย์ ปัจจุบัน คณาจารย์ บุคลากร	๗ ก.ย.๖๑	๑๔๐ คน	-	-
๕. โครงการเพิ่มพูนความรู้และทักษะการรักษาด้วยรากฟันเทียมแก่ผู้ป่วยทั่วไปและผู้สูงอายุ “Dental implant solution : from basic to complicated cases”	คณะทันตแพทยศาสตร์และภาควิชาทันตกรรมป้องกัน	คณาจารย์ บุคลากร นิสิต บุคคลภายนอก	๒๓-๒๔ เม.ย.๖๑	๕๖ คน	๒,๙๒๐ ๔,๔๒๐	งบประมาณแผ่นดิน งบประมาณรายได้

ตารางที่ ๔๕ โครงการ/กิจกรรมการฝึกอบรมบุคลากรสายวิชาการ สายสนับสนุน เพื่อเพิ่มประสิทธิภาพการให้บริการวิชาการสู่สังคม ปีพุทธศักราช ๒๕๖๑

กิจกรรม	หน่วยงานที่รับผิดชอบ	กลุ่มเป้าหมาย	ระยะเวลาจัดกิจกรรม	จำนวนผู้เข้าร่วม (คน)	งบประมาณ	แหล่งที่มา งบประมาณ
๑. โครงการและงบประมาณสำหรับโครงการอบรมวิชาการแก่บุคลากรสายสนับสนุน เรื่อง การพัฒนาสมรรถนะของบุคลากรสายสนับสนุน ๔	โรงพยาบาลทันตกรรม คณะทันตแพทยศาสตร์	คณาจารย์ เจ้าหน้าที่	๒๘ ก.พ. ๖๑	๘๐ คน	๘,๙๖๐	งบประมาณแผ่นดิน
๒. โครงการอบรมวิชาการแก่บุคลากรสายสนับสนุน เรื่อง การพัฒนาสมรรถนะของบุคลากรสายสนับสนุน ๔ ได้แก่	โรงพยาบาลทันตกรรม คณะทันตแพทยศาสตร์	คณาจารย์ เจ้าหน้าที่	๒๘ ก.พ. ๖๑	๘๖ คน	๑๓,๔๐๐	งบประมาณแผ่นดิน
๒.๑ กิจกรรมสัมมนาด้านการส่งเสริมสุขภาพช่องปาก	โรงพยาบาลทันตกรรม คณะทันตแพทยศาสตร์	คณาจารย์ เจ้าหน้าที่	๒๒ พ.ค. ๖๑	๖๐ คน	-	-
๒.๒ กิจกรรมสัมมนาและอภิปรายแนวทางการส่งเสริมสุขภาพร่างกายบุคลากร	โรงพยาบาลทันตกรรม คณะทันตแพทยศาสตร์	คณาจารย์ เจ้าหน้าที่	๒๗ ก.พ. ๖๑	๖๔ คน	๘,๙๖๐	งบประมาณแผ่นดิน

ตารางที่ ๔๕ โครงการ/กิจกรรมการฝึกอบรมบุคลากรสายวิชาการ สายสนับสนุน
เพื่อเพิ่มประสิทธิภาพการให้บริการวิชาการสู่สังคม ปีพุทธศักราช ๒๕๖๑ (ต่อ)

กิจกรรม	หน่วยงานที่รับผิดชอบ	กลุ่มเป้าหมาย	ระยะเวลาจัดกิจกรรม	จำนวนผู้เข้าร่วม (คน)	งบประมาณ	แหล่งที่มางบประมาณ
๓. โครงการอบรมพัฒนางานด้านมาตรฐานโรงพยาบาล ๖ โครงการย่อยที่ ๕ กิจกรรมพัฒนาระบบมาตรฐานการป้องกันและควบคุมการติดเชื้อ	โรงพยาบาลทันตกรรม คณะทันตแพทยศาสตร์	เจ้าหน้าที่	๒๓ มี.ค.๖๑ ๑๖ มี.ค. ๖๑ ๒๔ เม.ย.๖๑	๑๘ คน ๕๓ คน ๑๘ คน	- ๔,๘๐๐ -	- งบประมาณแผ่นดิน -
๔. โครงการสัมมนาเชิงวิชาการเรื่อง “Interceptive orthodontics for general practitioner”	โรงพยาบาลทันตกรรม คณะทันตแพทยศาสตร์	คณาจารย์ เจ้าหน้าที่	๙ มี.ค.๖๑	๒๕	๕,๔๐๐ ๑๔,๖๖๐	งบประมาณแผ่นดิน งบประมาณรายได้
๕. โครงการอบรมพัฒนางานด้านมาตรฐานโรงพยาบาล ๖ โครงการย่อยที่ ๔ กิจกรรมการพัฒนาศักยภาพองค์กร และการพัฒนาองค์ความรู้อย่างต่อเนื่อง	โรงพยาบาลทันตกรรม คณะทันตแพทยศาสตร์	คณาจารย์ เจ้าหน้าที่	๗ พ.ค. ๖๑	๑๑๖	๒๑,๔๘๐	งบประมาณแผ่นดิน
๖. โครงการอบรมพัฒนางานด้านมาตรฐานโรงพยาบาล ๖ โครงการย่อยที่ ๑ การประเมินคุณภาพ ครั้งที่ ๑ การประเมินคุณภาพ	โรงพยาบาลทันตกรรม คณะทันตแพทยศาสตร์	คณาจารย์ เจ้าหน้าที่ นิสิต	๑๕ พ.ค. ๖๑	๑๑๐	๑๕,๐๐๐	งบประมาณแผ่นดิน
๗. โครงการอบรมพัฒนางานด้านมาตรฐานโรงพยาบาล ๗ กิจกรรมที่ ๓ HA Walk Rally มุ่งสู่คุณภาพบริการ	โรงพยาบาลทันตกรรม คณะทันตแพทยศาสตร์	คณาจารย์ เจ้าหน้าที่ นิสิต	๗ พ.ย.๖๑	๑๑๐	-	-
๘. โครงการอบรมเชิงปฏิบัติการเรื่องการช่วยเหลือผู้ป่วยในภาวะเจ็บป่วยฉุกเฉิน หลักสูตร BLS Provider for Non-HCP	โรงพยาบาลทันตกรรม คณะทันตแพทยศาสตร์	คณาจารย์ เจ้าหน้าที่	(ครั้งที่ ๑) ๙ ก.พ.๖๑ (ครั้งที่ ๒) ๗ มี.ค.๖๑	๖๗ คน ๗๖ คน	๓๒,๗๔๐ ๔๘,๔๖๐	งบประมาณแผ่นดิน
๙. โครงการสัมมนาเชิงปฏิบัติการเรื่อง การพัฒนาทักษะการทำงานและการแลกเปลี่ยนเรียนรู้ระหว่างคลินิกสำหรับผู้ปฏิบัติงานทันตกรรม ๓	โรงพยาบาลทันตกรรม คณะทันตแพทยศาสตร์	คณาจารย์ เจ้าหน้าที่	๓ พ.ค.๖๑	๖๖ คน	๑,๕๐๐	งบประมาณแผ่นดิน
๑๐. โครงการอบรมเชิงปฏิบัติการเรื่อง การช่วยเหลือผู้ป่วยในภาวะเจ็บป่วยฉุกเฉิน หลักสูตร BLS Provider Course for Health Care Provider	โรงพยาบาลทันตกรรม คณะทันตแพทยศาสตร์	คณาจารย์ เจ้าหน้าที่	๘ พ.ค.๖๑	๗๙ คน	๔๘,๘๘๐	งบประมาณแผ่นดิน
๑๑. โครงการสนับสนุนการรับบริการทันตกรรมในผู้สูงอายุ	โรงพยาบาลทันตกรรม คณะทันตแพทยศาสตร์	คณาจารย์ เจ้าหน้าที่ นิสิต				
๑๑.๑ กิจกรรมอบรมบุคลากรและเกี่ยวกับทักษะเบื้องต้นในการดูแลผู้สูงอายุตามแนวทางการพัฒนาคุณภาพการดูแลผู้ป่วยสูงอายุ (PCT ผู้สูงอายุ)	โรงพยาบาลทันตกรรม คณะทันตแพทยศาสตร์	คณาจารย์ เจ้าหน้าที่ นิสิต	๒ ก.ค.๖๑	๙๖ คน	๑๖,๖๐๐	งบประมาณแผ่นดิน

ตารางที่ ๔๕ โครงการ/กิจกรรมการฝึกอบรมบุคลากรสายวิชาการ สายสนับสนุน
เพื่อเพิ่มประสิทธิภาพการให้บริการวิชาการสู่สังคม ปีพุทธศักราช ๒๕๖๑ (ต่อ)

กิจกรรม	หน่วยงานที่รับผิดชอบ	กลุ่มเป้าหมาย	ระยะเวลาจัดกิจกรรม	จำนวนผู้เข้าร่วม (คน)	งบประมาณ	แหล่งที่มางบประมาณ
๑๑.๒ กิจกรรมกระตุ้นความเข้าใจในการดูแลกลุ่มผู้ป่วยสูงอายุ	โรงพยาบาลทันตกรรม คณะทันตแพทยศาสตร์	คณาจารย์ เจ้าหน้าที่ บุคลากร ภายนอก	๓ ส.ค.๖๑	๕๖ คน	-	-
๑๑.๓ กิจกรรมค้นหาจุดความเสียหายต่อผู้สูงอายุในการเข้ารับบริการ	โรงพยาบาลทันตกรรม คณะทันตแพทยศาสตร์	คณาจารย์ เจ้าหน้าที่	๓ ก.ย.๖๑	๑๓ คน	-	-
๑๒. โครงการสนับสนุนแนวทางการดำเนินงาน อาชีวอนามัย ในโรงพยาบาลทันตกรรม ได้แก่	โรงพยาบาลทันตกรรม คณะทันตแพทยศาสตร์	คณาจารย์ เจ้าหน้าที่	๒๗ ก.พ.๖๑	๖๔ คน	๑๑,๗๐๐	งบประมาณแผ่นดิน
๑๒.๑ กิจกรรมสัมมนาเชิงปฏิบัติการ เรื่อง การวิเคราะห์และปรับปรุงแนวทางการทำงานเพื่อส่งเสริมอาชีวอนามัย	โรงพยาบาลทันตกรรม คณะทันตแพทยศาสตร์	คณาจารย์ เจ้าหน้าที่	๔ พ.ค.๖๑		๑๖,๒๐๐	งบประมาณแผ่นดิน
๑๒.๒ กิจกรรมการตรวจสุขภาพตามความเสี่ยงจากการทำงานแก่บุคลากรกลุ่มเสี่ยงที่ปฏิบัติงานให้กับโรงพยาบาลทันตกรรม	โรงพยาบาลทันตกรรม คณะทันตแพทยศาสตร์	คณาจารย์ เจ้าหน้าที่	๑๑ ก.ย.๖๑		๖,๐๒๐	งบประมาณแผ่นดิน
๑๓.โครงการอบรมเชิงปฏิบัติการ เรื่อง การซ้อมหนีไฟในคณะทันตแพทยศาสตร์และโรงพยาบาลทันตกรรม ๔ ได้แก่	โรงพยาบาลทันตกรรม คณะทันตแพทยศาสตร์	คณาจารย์ เจ้าหน้าที่ นิสิต	เม.ย.- พ.ค. ๖๑			
๑๓.๑ กิจกรรมอบรมเรื่องการซ้อมหนีไฟ และการฝึกภาคปฏิบัติ	โรงพยาบาลทันตกรรม คณะทันตแพทยศาสตร์	คณาจารย์ เจ้าหน้าที่ นิสิต	๙ พ.ค.๖๑	๔๑๑ คน	๒๑,๐๐๐	งบประมาณแผ่นดิน
๑๓.๒ กิจกรรมซ้อมย่อย วางแผนการจัดการเมื่อเกิดเหตุ และการซ้อมอพยพหนีไฟ	โรงพยาบาลทันตกรรม คณะทันตแพทยศาสตร์	คณาจารย์ เจ้าหน้าที่ นิสิต	๓๐ เม.ย. ๖๑	๔๐ คน	๑,๐๐๐	งบประมาณแผ่นดิน
๑๔.โครงการอบรมวิชาการแก่บุคลากรสายสนับสนุน เรื่อง การพัฒนาสมรรถนะของบุคลากรสายสนับสนุน ๔ ได้แก่	โรงพยาบาลทันตกรรม คณะทันตแพทยศาสตร์	คณาจารย์ เจ้าหน้าที่	๒๘ ก.พ.๖๑	๘๖ คน	๑๓,๔๐๐	งบประมาณแผ่นดิน
๑๔.๑ กิจกรรมสัมมนาด้านการส่งเสริมสุขภาพช่องปาก	โรงพยาบาลทันตกรรม คณะทันตแพทยศาสตร์	คณาจารย์ เจ้าหน้าที่	๒๒ พ.ค.๖๑	๖๐ คน	-	-
๑๔.๒ กิจกรรมสัมมนาและอภิปรายแนวทางการส่งเสริมสุขภาพร่างกายบุคลากร	โรงพยาบาลทันตกรรม คณะทันตแพทยศาสตร์	คณาจารย์ เจ้าหน้าที่	๒๗ ก.พ.๖๑	๖๔ คน	๘,๙๖๐	งบประมาณแผ่นดิน
๑๕. โครงการเตรียมความพร้อม นิสิตในบทบาท และการให้บริการในโรงพยาบาลทันตกรรม ๔	โรงพยาบาลทันตกรรม คณะทันตแพทยศาสตร์	คณาจารย์ และ นิสิต	๑๘ เม.ย. ๖๑	๑๔๕ คน	-	-

ตารางที่ ๔๖ การเผยแพร่ความรู้ทางวิชาการจากการได้รับเชิญเป็นวิทยากรระดับชาติ และนานาชาติ ปีพุทธศักราช ๒๕๖๑

ครั้งที่	วัน/เดือน/ปี	สถานที่	หัวข้อการบรรยาย	รายนามอาจารย์
๑	๓๐ ม.ค. ๖๑	โรงพยาบาลชลบุรี จ.ชลบุรี	วิทยากรบรรยายวิชาการเรื่อง “CVA and epilepsy : How to manage for dentist”	อ.นพ.ทพ.สุรัตน์ แสงจินดา
๒	๑๓ ก.พ. ๖๑	คณะทันตแพทยศาสตร์ มหาวิทยาลัยนเรศวร	วิทยากรบรรยายโครงการอบรมเชิงปฏิบัติการเรื่อง “การนำสถิติไปใช้ในงานวิจัย”	อ.ทพญ.ดร.ธนิดา โพธิ์ดี อ.ทพญ.ดร.ประวีณา ไสภาพรอมร อ.ทพญ.พรสุดา หน่อไชย ผศ.ทพญ.ดร.จุฑารัตน์ นิมีเรือง ผศ.ทพญ.ดร.สุภาพร แสงอ่วม ผศ.ทพ.ดร.ภัชชพล สำเนียง อ.ทพ.รณยุทธ ชาญสมาริ
๓	๘ มี.ค. ๖๑	คณะทันตแพทยศาสตร์ มหาวิทยาลัยนเรศวร	วิทยากรบรรยายโครงการเผยแพร่ความรู้ด้านมาตรฐานความปลอดภัยห้องปฏิบัติการวิจัย คณะทันตแพทยศาสตร์ กิจกรรมเผยแพร่ความรู้ด้านมาตรฐานความปลอดภัยห้องปฏิบัติการวิจัย สำหรับอาจารย์และเจ้าหน้าที่	อ.ทพญ.ดร.สุวิมล เจตนาเชี่ยวชาญกิจ ผศ.ทพ.ดร.ภัชชพล สำเนียง
๔	๙ มี.ค. ๖๑	คณะทันตแพทยศาสตร์ มหาวิทยาลัยนเรศวร	วิทยากรโครงการประชุมวิชาการทางทันตกรรมป้องกัน เรื่อง โครงการสัมมนาเชิงวิชาการเรื่อง “Interceptive orthodontics for general practitioner”	อ.ทพญ.ดร.ฤดี สกฤกษ์ชตะ อ.ทพญ.รัชวรรณ ตันศลารักษ์
๕	๒๕-๒๖ ม.ค. ๖๑	โรงแรมวังจันทร์ริเวอร์วิว จ.พิษณุโลก	วิทยากรการประชุมขับเคลื่อนยุทธศาสตร์การดำเนินงานส่งเสริมสุขภาพวัยเรียนภาคเหนือ	ผศ.ทพ.ดร.ภัชชพล สำเนียง
๖	๓๐ ม.ค. ๖๑	โรงพยาบาลชลบุรี จ.ชลบุรี	วิทยากรบรรยายวิชาการเรื่อง “CVA and epilepsy : How to manage for dentist”	อ.นพ.ทพ.สุรัตน์ แสงจินดา
๗	๓๐ ม.ค. ๖๑	โรงพยาบาลชลบุรี จ.ชลบุรี	วิทยากรบรรยายวิชาการเรื่อง “CVA and epilepsy : How to manage for dentist”	อ.นพ.ทพ.สุรัตน์ แสงจินดา
๘	๑๓ ก.พ. ๖๑	คณะทันตแพทยศาสตร์ มหาวิทยาลัยนเรศวร	วิทยากรบรรยายโครงการอบรมเชิงปฏิบัติการเรื่อง “การนำสถิติไปใช้ในงานวิจัย”	อ.ทพญ.ดร.ธนิดา โพธิ์ดี อ.ทพญ.ดร.ประวีณา ไสภาพรอมร อ.ทพญ.พรสุดา หน่อไชย ผศ.ทพญ.ดร.จุฑารัตน์ นิมีเรือง ผศ.ทพญ.ดร.สุภาพร แสงอ่วม ผศ.ทพญ.ดร.ภัชชพล สำเนียง อ.ทพ.รณยุทธ ชาญสมาริ
๙	๘ มี.ค. ๖๑	คณะทันตแพทยศาสตร์ มหาวิทยาลัยนเรศวร	วิทยากรบรรยายโครงการเผยแพร่ความรู้ด้านมาตรฐานความปลอดภัยห้องปฏิบัติการวิจัย คณะทันตแพทยศาสตร์ กิจกรรมเผยแพร่ความรู้ด้านมาตรฐานความปลอดภัยห้องปฏิบัติการวิจัย สำหรับอาจารย์และเจ้าหน้าที่	อ.ทพญ.ดร.สุวิมล เจตนาเชี่ยวชาญกิจ ผศ.ทพ.ดร.ภัชชพล สำเนียง

**ตารางที่ ๔๖ การเผยแพร่ความรู้ทางวิชาการจากการได้รับเชิญเป็นวิทยากรระดับชาติ และนานาชาติ
ปีพุทธศักราช ๒๕๖๑ (ต่อ)**

ครั้งที่	วัน/เดือน/ปี	สถานที่	หัวข้อการบรรยาย	รายนามอาจารย์
๑๐	๙ มี.ค. ๖๑	คณะทันตแพทยศาสตร์ มหาวิทยาลัยนเรศวร	วิทยากรโครงการประชุมวิชาการทางทันตกรรมป้องกัน เรื่อง โครงการสัมมนาเชิงวิชาการเรื่อง “Interceptive orthodontics for general practitioner”	อ.ทพญ.ดร.ฤดี สกุรักษ์ตะ อ.ทพญ.รัชวรรณ ตันศลารักษ์ อ.ทพญ.สุปัญญา นัยวิกุล ผศ.ทพญ.ดร.ศศิมา ภูวนันท์ ทพ.อภิวัฒน์ เศรษฐสุภพนา
๑๑	๑๕ มี.ค. ๖๑	ศูนย์การประชุม IMPACT Forum เมืองทองธานี จ.นนทบุรี	วิทยากรบรรยายหัวข้อเรื่อง “HA in Faculty of Dentistry” ในการประชุมวิชาการ HA National Forum ครั้งที่ ๑๙ ภายใต้หัวข้อหลัก “คุณค่า คุณภาพ คุณธรรม” จัดโดยสถาบันรับรองคุณภาพสถานพยาบาล (องค์การมหาชน)	ผศ.ทพญ.ดร.สดใส วิโรจนศักดิ์
๑๒	๑๙-๒๐ มี.ค. ๖๑	โรงแรมพูลแมน จ.ขอนแก่น	วิทยากรบรรยายงานประชุมวิชาการเรื่อง “Ortho ๓๖๐° ตอน Biomechanics in Orthodontics”	อ.ทพ.พิชิต งามวรรณกุล อ.ทพญ.รัชวรรณ ตันศลารักษ์
๑๓	๑๐ เม.ย. ๖๑	โรงแรมฮอติเคย์อินน์ เชียงใหม่ จ.เชียงใหม่	วิทยากรบรรยายเรื่อง “การพัฒนาศักยภาพนิสิตทันตแพทย์ และทันตบุคลากร เพื่อจัดบริการสุขภาพแบบบูรณาการให้ผู้พิการและผู้สูงอายุภาวะพึ่งพาในจังหวัดพิษณุโลก” ในงานประชุมวิชาการเรื่อง “การแลกเปลี่ยนเรียนรู้สหสาขาและสหวิชาชีพเพื่อเพิ่มสมรรถนะ และพัฒนาระบบบริการสุขภาพช่องปากผู้พิการ”	ผศ.ทพญ.ดร.จุฑารัตน์ นิมีเรือง
๑๔	๓ พ.ค. ๖๑	ศูนย์พัฒนาทุนมนุษย์ มหาวิทยาลัยสวนดุสิต	วิทยากรโครงการสัมมนาเชิงปฏิบัติการด้านกิจการนักศึกษา “พัฒนาผู้นำนักศึกษาสู่การพัฒนาสวนดุสิต ๕.๐” บรรยายเรื่อง “การดำเนินงานด้านกิจการนักศึกษา”	ผศ.ทพ.ดร.อนุพันธ์ สิทธิโชคชัยวุฒิ
๑๕	๖-๘ พ.ค.๖๑	ณ โรงแรมโนโวเทล หัวหิน (ชะอำบีช รีสอร์ท แอนด์ สปา) จ.เพชรบุรี	วิทยากรร่วมอภิปราย ในการอบรมหลักสูตรทันตกรรมรากเทียมเบื้องต้น เรื่อง “รายงานผู้ป่วย และการอภิปราย”	ผศ.ทพ.ดร.อนุพันธ์ สิทธิโชคชัยวุฒิ
๑๖	๒๓ พ.ค. ๖๑	คณะทันตแพทยศาสตร์ มหาวิทยาลัยนเรศวร	วิทยากรบรรยายโครงการสัมมนาเชิงปฏิบัติการ เรื่อง การพัฒนาทักษะการทำงานและการแลกเปลี่ยนเรียนรู้ระหว่างคลินิก สำหรับผู้ปฏิบัติงานทันตกรรม ๔	อ.ทพ.ธนพร โสวิทยาสกุล นางสาวธรินทร์ญา เกตุสิงห์สร้อย นางนาถจรินทร์ พรหมอินทร์
๑๗	๒๓ พ.ค. ๖๑	คณะทันตแพทยศาสตร์ มหาวิทยาลัยนเรศวร	วิทยากรบรรยายโครงการสัมมนาเชิงปฏิบัติการ เรื่อง การพัฒนาทักษะการทำงานและการแลกเปลี่ยนเรียนรู้ระหว่างคลินิกสำหรับผู้ปฏิบัติงานทันตกรรม ๔	นางสาวอารีรัตน์ ไชยเนตร นางสาวจันจิรา สุชีภักดิ์ นางสาวพวงเพชร คำจิ้น

ตารางที่ ๔๖ การเผยแพร่ความรู้ทางวิชาการจากการได้รับเชิญเป็นวิทยากรระดับชาติ และนานาชาติ
ปีพุทธศักราช ๒๕๖๑ (ต่อ)

ครั้งที่	วัน/เดือน/ปี	สถานที่	หัวข้อการบรรยาย	รายนามอาจารย์
๑๘	๒๓-๒๔ พ.ค. ๖๑	วิทยาลัยการสาธารณสุข สิรินธร จ.ชลบุรี	วิทยากรบรรยายโครงการอบรมหลักสูตร ทันตกรรมเฉพาะทางสาขาสุขภาพช่อง ปากผู้สูงอายุสำหรับเจ้าพนักงานทันต สาธารณสุข เรื่อง “การดูแลสุขภาพช่อง ปากผู้สูงอายุผู้ป่วยที่เป็นมะเร็งช่องปาก และใบหน้า เรื่องการสำรวจสุขภาพช่อง ปาก และพฤติกรรมดูแลสุขภาพช่องปาก ผู้สูงอายุในชุมชน และเรื่องการวาง แผนการรักษาทางทันตกรรมผู้สูงอายุที่มี ความสามารถในการช่วยเหลือตนเองแบบ ต่างๆ”	ผศ.ทพ.ดร.ภัทรพล สำเนียง
๑๙	๑๔ มิ.ย. ๖๑	โรงแรมเซ็นทาราแกรนด์ และบางกอกคอนเวนชันเซ็น เตอร์ แอท เซ็นทรัลเวิลด์ กรุงเทพฯ	วิทยากรบรรยายในหัวข้อ “Nasoalveolar molding ช่วยรักษาผู้ป่วยปากแหว่งเพดาน โหว้ในระยะแรกให้สวยได้จริงหรือ?” ในการ ประชุมทันตแพทยสมาคมแห่งประเทศไทยฯ ร่วมกับ สมาคมทันตแพทย์จัดฟันแห่ง ประเทศไทยประจำปี ๒๕๖๑	อ.ทพญ.รัชวรรณ ตันศลารักษ์
๒๐	๒๘ มิ.ย. ๖๑	คณะทันตแพทยศาสตร์ มหาวิทยาลัยนเรศวร	วิทยากรบรรยายเรื่อง “Implant overdenture รากฟันเทียมเพื่อผู้สูงอายุ” โครงการสัมมนาวิชาการการสร้างใจทย์วิจัย ด้านผู้สูงอายุ และนวัตกรรม	อ.ทพ.ดร.ยศณรงค์ ศิริเมธาวงค์
๒๑	๓ ก.ค. ๖๑	คณะทันตแพทยศาสตร์ มหาวิทยาลัยนเรศวร	วิทยากรบรรยายสัมมนาวิชาการเพื่อพัฒนา ความรู้ทางทันตกรรมประดิษฐ์สำหรับ อาจารย์ใหม่	ทพ.ณัฐ ดวงรัตน์ประทีป
๒๒	๑๐ ก.ค. ๖๑	คณะทันตแพทยศาสตร์ มหาวิทยาลัยนเรศวร	วิทยากรบรรยายในการประชุมเชิงปฏิบัติการ ทางทันตกรรมบูรณะ เรื่อง “รู้จักกับ NiTi Rotary files”	ผศ.ทพญ.ดร.พีรยา ภูอภิชาติดำรง
๒๓	๑๒-๑๓ ก.ค. ๖๑	คณะทันตแพทยศาสตร์ มหาวิทยาลัยนเรศวร	วิทยากรโครงการประชุมเชิงวิชาการเพื่อ พัฒนาวิชาการภาควิชาทันตกรรมบูรณะ : กิจกรรมประชุมวิชาการทางทันตกรรม บูรณะ ๑๓ เรื่อง “Restorations in Complex Cavities : Challenge in Routine Practice”	ผศ.ทพญ.ดร.มยุรชฎี พัฒนาภัสกร ผศ.ทพญ.ดร.กรชนก วยัคนานนท์
๒๔	๑๘ ก.ค. ๖๑	วิทยาลัยการสาธารณสุข สิรินธร จ.พิษณุโลก	วิทยากรโครงการอบรมหลักสูตร “ทันตกรรมเฉพาะทางสาขาสุขภาพช่อง ปากผู้สูงอายุ สำหรับเจ้าพนักงานทันต สาธารณสุข (ทันตภิบาล) รุ่นที่ ๑”	ผศ.ทพญ.ดร.จุฑารัตน์ ฉิมเรือง
๒๕	๒๔-๒๕ ก.ค.๖๑	คณะทันตแพทยศาสตร์ มหาวิทยาลัยนเรศวร	วิทยากรบรรยายกิจกรรม Lunch & Learn for Updating in Operative Dentistry	ทพ.ปรณัฐ เมฆสุธีพิทักษ์

**ตารางที่ ๔๖ การเผยแพร่ความรู้ทางวิชาการจากการได้รับเชิญเป็นวิทยากรระดับชาติ และนานาชาติ
ปีพุทธศักราช ๒๕๖๑ (ต่อ)**

ครั้งที่	วัน/เดือน/ปี	สถานที่	หัวข้อการบรรยาย	รายนามอาจารย์
๒๖	๒๐ ก.ค. ๖๑	ณ โรงพยาบาลกำแพงเพชร จ.กำแพงเพชร	วิทยากรโครงการ NUCCC สัญจร สถานรักษา แก้ไขภาวะปากแห้งเพดานโหว่และความ ผิดปกติของศีรษะและใบหน้า	อ.ทพญ.รัชวรรณ ตันศลารักษ์ นางชานิกา เรือนมากแก้ว
๒๗	๒๓ ก.ค. ๖๑	โรงแรมท็อปแลนด์ แอนด์ คอนเวนชั่น เซ็นเตอร์ จ.พิษณุโลก	วิทยากรประชุมวิชาการรากเทียมสัญจร บรรยายหัวข้อเรื่อง “Grafting Materials & GBR” และ หัวข้อ เรื่อง “ Abutment Selection : Key Factors for Optimum Esthetic”	ผศ.ทพ.ดร.อนุพันธ์ สิทธิโชคชัยวุฒิ อ.ทพ.ดร.ยศณรงค์ ศิริเมธาวงค์
๒๘	๑๔ ส.ค. ๖๑	สถาบันทันตกรรม จ.นนทบุรี	วิทยากรบรรยาย หมวดทันตกรรมทันตกรรม หัวข้อ “Cariology”	ผศ.ทพญ.ดร.กรชนก วยัคฆานนท์
๒๙	๑๔ ส.ค. ๖๑	สถาบันทันตกรรม จ.นนทบุรี	วิทยากรบรรยาย หัวข้อ “Caries risk assessment”	ผศ.ทพญ.ดร.กรชนก วยัคฆานนท์
๓๐	๑๔-๑๖ ส.ค. ๖๑	มหาวิทยาลัยราชภัฏ เพชรบูรณ์	วิทยากรในการจัดอบรมหลักสูตรความ ปลอดภัยทางชีวภาพ	อ.ดร.จันทร์ทิภา จบศรี
๓๑	๑๖ ส.ค. ๖๑	โรงพยาบาลวัดโบสถ์ อ.วัดโบสถ์ จ.พิษณุโลก	เป็นวิทยากรในการประชุมเชิงปฏิบัติการเพื่อ สร้างการเรียนรู้ และพัฒนาศักยภาพด้าน วิชาการของบุคลากร	ผศ.ทพญ.ดร.สุภาพร แสงอ่วม
๓๒	๓ ส.ค. ๖๑	คณะทันตแพทยศาสตร์ มหาวิทยาลัยนเรศวร	วิทยากรบรรยายกิจกรรมกระตุ้นความ เข้าใจในการดูแลกลุ่มผู้ป่วยสูงอายุ หัวข้อ เรื่อง “เสวนาเทคนิคในการวางแผน และ รักษาทางทันตกรรมใน ผู้สูงอายุ Interesting Case” หัวข้อเรื่อง “การดูแล ฟันปลอมในผู้สูงอายุ” และหัวข้อเรื่อง “การประสานความร่วมมือระหว่าง ทันตแพทย์ ผู้ช่วยทันตแพทย์ในการดูแล ทางทันตกรรมสำหรับผู้สูงอายุ”	ผศ.ทพ.ดร.ภัชรพล สำเนียง ทพ.วัชรพงษ์ ตันประสงค์ ทพ.กิตติชัย สิริรัตน์ นางสาวจันจิรา สุชีภักตร์
๓๓	๒๔ ส.ค. ๖๑	โรงพยาบาลสุโขทัย จ.สุโขทัย	วิทยากรโครงการ NUCCC สัญจร สถาน รักษาแก้ไขภาวะปากแห้งเพดานโหว่และ ความผิดปกติของศีรษะและใบหน้า	นางชานิกา เรือนมากแก้ว
๓๔	๗ ก.ย. ๖๑	คณะทันตแพทยศาสตร์ มหาวิทยาลัยนเรศวร	วิทยากรโครงการประชุมวิชาการ เรื่อง “Geriatrics and innovations”	อ.นพ.ทพ.สุรัตน์ แสงจินดา อ.ทพ.ดร.ยศณรงค์ ศิริเมธาวงค์ อ.ทพ.ดร.พรพจน์ เจียงกองโค
๓๕	๗ ก.ย. ๖๑	โรงพยาบาลพิจิตร จ.พิจิตร	วิทยากรโครงการ NUCCC สัญจร สถาน รักษาแก้ไขภาวะปากแห้งเพดานโหว่และ ความผิดปกติของศีรษะและใบหน้า	นางชานิกา เรือนมากแก้ว
๓๖	๑๐ ก.ย. ๖๑	องค์การบริหารส่วนตำบล วังอิทก จ.พิษณุโลก	เป็นวิทยากรให้ความรู้ เรื่อง การส่งเสริม สุขภาพและป้องกันโรคติดต่อในศูนย์พัฒนา เด็กเล็ก	อ.ทพญ.ดร.ฤดี สุกฤษณะ อ.ทพญ.ดร.ประวีณา โสภภาพอมร อ.ทพญ.ดร.ธนิดา โพธิ์ดี

**ตารางที่ ๔๖ การเผยแพร่ความรู้ทางวิชาการจากการได้รับเชิญเป็นวิทยากรระดับชาติ และนานาชาติ
ปีพุทธศักราช ๒๕๖๑ (ต่อ)**

ครั้งที่	วัน/เดือน/ปี	สถานที่	หัวข้อการบรรยาย	รายนามอาจารย์
๓๗	๑๐ ก.ย. ๖๑	คณะวิทยาศาสตร์ มหาวิทยาลัยมหิดล	เป็นวิทยากรบรรยายในโครงการสัมมนา พิเศษ หัวข้อ"Development of wound dressing product"	ผศ.ทพ.ดร.อนุพันธ์ สิทธิโชคชัยวุฒิ
๓๘	๑๑ ก.ย.๖๑	สถาบันทันตกรรม จ.นนทบุรี	เพื่อเป็นวิทยากรบรรยายให้หลักสูตรระดับ ประกาศนียบัตรวิชาชีพทันต กรรม สาขาทัน ตกรรมประดิษฐ์ (หลักสูตร ๑ ปี) โดยสถาบัน ทันตกรรม	อ.ทพ.ดร.เจษฎา ผลาสุข
๓๙	๑๓-๑๔ ก.ย. ๖๑	โรงแรมแคนทารี ฮิลล์ จ.เชียงใหม่	วิทยากรบรรยายในการประชุมวิชาการเรื่อง "Oral Diagnostic Sciences ๔.๑"	ผศ.ทพ.ดร.ชายแดน อินตะปา ผศ.ทพญ.ดร.จิตติมา พุ่มกลิ่น
๔๐	๒๕ ก.ย. ๖๑	คณะทันตแพทยศาสตร์ มหาวิทยาลัยนเรศวร	วิทยากรโครงการประชุมเชิงวิชาการเพื่อ พัฒนาวิชาการภาควิชาทันต กรรมบูรณะ กิจกรรมที่ ๒ สัมมนาวัสดุทางทันตกรรม ร่วมสมัย เรื่อง "Direct composite resin layering technique for the restoration of anterior teeth"	ผศ.ทพญ.ดร.มยุรชฎี พิพัฒาสกร
๔๑	๑๗ ธ.ค. ๖๑	สถาบันทันตกรรม จ.นนทบุรี	วิทยากรบรรยายหลักสูตรระดับ ประกาศนียบัตรวิชาชีพทันตกรรม สาขา ทันตกรรมประดิษฐ์ (หลักสูตร ๑ ปี) จัดโดย สถาบันทันตกรรม	ผศ.ทพญ.ดร.กรชนก วัคฆานนท์

**ตารางที่ ๔๗ เป็นกรรมการสอบวิทยานิพนธ์/กรรมการประเมินผลคุณภาพภายใน/กรรมการประเมินสถาบัน/กรรมการ
พิจารณาคำแหน่งทางวิชาการของมหาวิทยาลัยต่างๆ ปีพุทธศักราช ๒๕๖๑**

ครั้งที่	วัน/เดือน/ปี	หน่วยงาน	รายละเอียด	รายนามคณาจารย์
๑	๑๐ ม.ค. ๖๑	คณะทันตแพทยศาสตร์ มหาวิทยาลัยสงขล นครินทร์	ประธานกรรมการสอบวิทยานิพนธ์	ผศ.ทพญ.ดร.จุฑารัตน์ นิมีเรือง
๒	๑๕ ม.ค. ๖๑	คณะทันตแพทยศาสตร์ มหาวิทยาลัยนเรศวร	กรรมการสอบโครงร่างวิทยานิพนธ์	อ.ทพญ.ดร.ฐานิต ประสิทธิ์ศักดิ์ อ.ทพ.ดร.วรายุทธ โชติประกายเกียรติ รศ.ทพ.ดร.ทศพล ปิยะปัทมินทร์
๓	๑๕ ม.ค. ๖๑	คณะทันตแพทยศาสตร์ มหาวิทยาลัยนเรศวร	กรรมการสอบโครงร่างวิทยานิพนธ์	อ.ทพญ.ดร.ฐานิต ประสิทธิ์ศักดิ์ อ.ทพ.ดร.วรายุทธ โชติประกายเกียรติ รศ.ทพ.ดร.ทศพล ปิยะปัทมินทร์
๔	๑๕ ม.ค. ๖๑	คณะทันตแพทยศาสตร์ มหาวิทยาลัยนเรศวร	กรรมการสอบโครงร่างวิทยานิพนธ์	รศ.ทพ.ดร.ทศพล ปิยะปัทมินทร์ อ.ทพญ.ดร.ฐานิต ประสิทธิ์ศักดิ์ อ.ทพ.ดร.วรายุทธ โชติประกายเกียรติ
๕	๑๙ ม.ค. ๖๑	คณะทันตแพทยศาสตร์ มหาวิทยาลัยนเรศวร	กรรมการสอบวิทยานิพนธ์	ผศ.ทพญ.ดร.สุทธิพลินทร์ สุวรรณกุล ผศ.ทพญ.ดร.กรชนก วัคฆานนท์
๖	๘ มี.ค. ๖๑	คณะทันตแพทยศาสตร์ มหาวิทยาลัยนเรศวร	กรรมการสอบโครงร่างวิทยานิพนธ์	ผศ.ทพญ.ดร.พีรยา ภูอภิชาติดำรง อ.ทพญ.ดร.พจมาลย์ โตเทียม ผศ.ทพญ.ดร.เกษสิริ วิศิษฐ์พรหม



ตารางที่ ๔๗ เป็นกรรมการสอบวิทยานิพนธ์/กรรมการประเมินผลคุณภาพภายใน/กรรมการประเมินสถาบัน/กรรมการพิจารณาตำแหน่งทางวิชาการของมหาวิทยาลัยต่างๆ ปีพุทธศักราช ๒๕๖๑ (ต่อ)

ครั้งที่	วัน/เดือน/ปี	หน่วยงาน	รายละเอียด	รายนามคณาจารย์
๗	๘ มี.ค. ๖๑	คณะทันตแพทยศาสตร์ มหาวิทยาลัยนเรศวร	กรรมการสอบโครงร่างวิทยานิพนธ์	ผศ.ทพญ.ดร.เกษศิริ วิศิษฐ์พรหม ผศ.ทพญ.ดร.พีรยา ภูอภิชาติดำรง อ.ทพญ.ดร.พจมาลย์ โตเทียม รศ.ทพญ.ดร.วีรญา ตันทนาภรณ์กุล
๘	๒๖ มี.ค. ๖๑	คณะทันตแพทยศาสตร์ มหาวิทยาลัยนเรศวร	กรรมการสอบวิทยานิพนธ์	ผศ.ทพญ.ดร.จุฑารัตน์ ฉิมเรือง อ.ทพญ.ดร.ทิพย์ฤทัย ประยูรวงษ์ อ.ทพญ.ดร.ธนิดา โพธิ์ดี
๙	๓๐ มี.ค. ๖๑	คณะทันตแพทยศาสตร์ มหาวิทยาลัยนเรศวร	กรรมการสอบโครงร่างวิทยานิพนธ์	ผศ.ทพ.ดร.อนุพันธ์ สิทธิโชคชัยวุฒิ ผศ.ทพญ.ดร.สุทธิพลินทร์ สุวรรณกุล
๑๐	๒๘ พ.ค. ๖๑	คณะทันตแพทยศาสตร์ มหาวิทยาลัยนเรศวร	กรรมการสอบโครงร่างวิทยานิพนธ์	ผศ.ทพญ.ดร.กรชนก วยัคนานนท์ ผศ.ทพญ.ดร.มยุรชฎี พิพัฒาสกร
๑๑	๑๑ ก.ค. ๖๑	คณะทันตแพทยศาสตร์ จุฬาลงกรณ์มหาวิทยาลัย	เป็นกรรมการสอบโครงร่างงานวิจัย (ผู้ทรงคุณวุฒิภายนอก)	ผศ.ทพ.ดร.อนุพันธ์ สิทธิโชคชัยวุฒิ
๑๒	๒๗ ส.ค. ๖๑	คณะทันตแพทยศาสตร์ มหาวิทยาลัยนเรศวร	กรรมการสอบโครงร่างวิทยานิพนธ์	ผศ.ทพ.ดร.อนุพันธ์ สิทธิโชคชัยวุฒิ ผศ.ทพญ.ดร.สุทธิพลินทร์ สุวรรณกุล อ.ทพญ.ดร.ประวีณา โสภภาพอมร

ตารางที่ ๔๘ ผู้พิจารณาบทความทางวิชาการ ปีพุทธศักราช ๒๕๖๑

ครั้งที่	ชื่อวารสาร	รายนามคณาจารย์
๑	ตรวจสอบผลงานทางวิชาการ สำนักพัฒนาระบบบริหารงานบุคคลส่วนท้องถิ่น จำนวน ๑ เรื่อง	ผศ.ทพญ.ดร.พีรยา ภูอภิชาติดำรง
๒	กองบรรณาธิการ เอ็นโดสสาร	ผศ.ทพญ.ดร.พีรยา ภูอภิชาติดำรง
๓	ตรวจสอบผลงานทางวิชาการ มหาวิทยาลัยแม่โจ้ จำนวน ๔ เรื่อง	ผศ.ทพญ.ดร.สดีใส วิโรจนศักดิ์
๔	วิทยาสารทันตแพทยศาสตร์ มหาวิทยาลัยศรีนครินทรวิโรฒ จำนวน ๑ เรื่อง	รศ.ทพญ.ดร.รัชดาภรณ์ เค้ามงคลกิจ
๕	วิทยาสารทันตแพทยศาสตร์ มหาวิทยาลัยขอนแก่น จำนวน ๑ เรื่อง	รศ.ทพญ.ดร.รัชดาภรณ์ เค้ามงคลกิจ
๖	กองบรรณาธิการ วารสารไทยโภชนาการ มหาวิทยาลัยศิลปากร	รศ.ทพญ.ดร.รัชดาภรณ์ เค้ามงคลกิจ
๗	กองบรรณาธิการ วารสารวิทยาสารทันตแพทยศาสตร์ มหาวิทยาลัยขอนแก่น	รศ.ทพญ.ดร.รัชดาภรณ์ เค้ามงคลกิจ
๘	วิทยาสารทันตแพทยศาสตร์ มหาวิทยาลัยขอนแก่น จำนวน ๑ เรื่อง	รศ.ทพญ.ดร.วีรญา ตันทนาภรณ์กุล
๙	กองบรรณาธิการ วารสารวิชาการป้องกันควบคุมโรค สคร.๒	ผศ.ทพญ.ดร.สุภาพร แสงอ่วม
๑๐	วิทยาสารทันตแพทยศาสตร์ มหาวิทยาลัยศรีนครินทรวิโรฒ จำนวน ๓ เรื่อง	ผศ.ทพ.ดร.ภัชรพล สำเนียง
๑๑	กองบรรณาธิการ Journal of Dentistry Indonesia	ผศ.ทพ.ดร.ภัชรพล สำเนียง
๑๒	กองบรรณาธิการ Makara Journal of Health Research	ผศ.ทพ.ดร.ภัชรพล สำเนียง
๑๓	วิทยาสารทันตแพทยศาสตร์ มหาวิทยาลัยศรีนครินทรวิโรฒ จำนวน ๑ เรื่อง	ผศ.ทพญ.ดร.จิตติมา พุ่มกลิ่น
๑๔	Dental Materials Journal จำนวน ๑ เรื่อง	อ.ทพ.ดร.พรพจน์ เจียงกองโค
๑๕	ตรวจสอบผลงานทางวิชาการ มหาวิทยาลัยแม่โจ้ จำนวน ๑ เรื่อง	ผศ.ทพ.ดร.ธนพล ศรสสุวรรณ
๑๖	เชียงใหม่ทันตแพทยสาร จำนวน ๑ เรื่อง	ผศ.ทพ.ดร.ธนพล ศรสสุวรรณ
๑๗	ตรวจสอบผลงานทางวิชาการ มหาวิทยาลัยแม่โจ้ จำนวน ๓ เรื่อง	ผศ.ทพญ.ดร.ศศิมา ภูวนันท์

ตารางที่ ๔๙ เป็นอาจารย์พิเศษเพื่อให้ความรู้ทางวิชาการภายนอกคณะ และมหาวิทยาลัยต่างๆ ปีพุทธศักราช ๒๕๖๑

ลำดับ	วัน/เดือน/ปี	หน่วยงาน	รายละเอียด	รายนามคณาจารย์
๑	๒๔ และ ๓๑ ก.ค. ๖๑ ๗ และ ๒๑ ส.ค. ๖๑ ๙ ต.ค. ๖๑	คณะทันตแพทยศาสตร์ ม.พะเยา	เป็นอาจารย์พิเศษรายวิชาทันตกรรม หัตถการ ๒	ผศ.ทพญ.ดร.มยุรชฎี พิพัฒภัสกร
๒	๑๔ และ ๒๑ ส.ค. ๖๑	คณะทันตแพทยศาสตร์ ม.พะเยา	เป็นอาจารย์พิเศษรายวิชา การเจริญเติบโต ของครีษะและใบหน้า	อ.ดร.ประวีณ วยัคฆานนท์
๓	๑๕, ๒๒, ๒๙ ส.ค. ๖๑	คณะทันตแพทยศาสตร์ ม.พะเยา	เป็นอาจารย์พิเศษรายวิชา ชีววิทยาช่องปาก	ศ.(พิเศษ) ทพญ.ดร.วิสาขะ ลีม่วงค์
๔	๒๘ ส.ค. ๖๑ ๑๖ และ ๓๐ ต.ค. ๖๑ ๖ พ.ย. ๖๑	คณะทันตแพทยศาสตร์ ม.พะเยา	เป็นอาจารย์พิเศษรายวิชาทันตกรรม หัตถการ ๒	อ.ทพญ.ดร.พจมาลย์ โตเทียม
๕	๒๘ ส.ค. ๖๑ ๔ ก.ย. ๖๑	คณะทันตแพทยศาสตร์ ม.พะเยา	เป็นอาจารย์พิเศษรายวิชา การเจริญเติบโต ของครีษะและใบหน้า	ผศ.ทพญ.ดร.รุ่งอรุณ เกรียงไกร
๖	๔ ก.ย. ๖๑ ๑๓ พ.ย. ๖๑	คณะทันตแพทยศาสตร์ ม.พะเยา	เป็นอาจารย์พิเศษรายวิชาทันตกรรม หัตถการ ๒	ผศ.ทพญ.ดร.กรชนก วยัคฆานนท์
๗	๗ ก.ย. ๖๑	คณะทันตแพทยศาสตร์ ม.พะเยา	เป็นอาจารย์พิเศษรายวิชา ชีววิทยาช่องปาก	อ.ดร.ประวีณ วยัคฆานนท์
๘	๑๑, ๑๘, ๒๕ ก.ย. ๖๑ ๑๔ และ ๒๑ พ.ย. ๖๑	คณะทันตแพทยศาสตร์ ม.พะเยา	เป็นอาจารย์พิเศษรายวิชา การเจริญเติบโต ของครีษะและใบหน้า	ผศ.ทพญ.ดร.สุวิมล เจตนาเชี่ยวชาญกิจ
๙	๒๓ ก.ย. ๖๑ ๒๙ ก.ย. ๖๑	คณะทันตแพทยศาสตร์ ม.พะเยา	เป็นอาจารย์พิเศษรายวิชา ชีววิทยาช่องปาก และรายวิชาการเจริญเติบโตของครีษะและ ใบหน้า	ผศ.ทพญ.ดร.บุญทริกา ชื่นจิตกุลถาวร
๑๐	๒๖ ก.ย. ๖๑ ๗ พ.ย. ๖๑	คณะทันตแพทยศาสตร์ ม.พะเยา	เป็นอาจารย์พิเศษรายวิชา ชีววิทยาช่องปาก	อ.ทพ.ดร.วรายุทธ โชติประกายเกียรติ
๑๑	๒ และ ๓๐ ต.ค. ๖๑ ๒ พ.ย. ๖๑	คณะทันตแพทยศาสตร์ ม.พะเยา	เป็นอาจารย์พิเศษรายวิชา การเจริญเติบโต ของครีษะและใบหน้า	อ.ทพญ.ดร.ฐานิต ประสิทธิ์ศักดิ์
๑๒	๓๑ ต.ค.๖๑	คณะทันตแพทยศาสตร์ ม.พะเยา	เป็นอาจารย์พิเศษรายวิชา ชีววิทยาช่องปาก	ผศ.ทพญ.ดร.เกษสิริ วิศิษฐ์พรหม
๑๓	๖ และ ๑๑ พ.ย. ๖๑	คณะทันตแพทยศาสตร์ ม.พะเยา	เป็นอาจารย์พิเศษรายวิชา การเจริญเติบโต ของครีษะและใบหน้า	อ.ดร.จันทร์ทิภา จบศรี
๑๔	๑๙ พ.ย. ๖๑	คณะวิทยาศาสตร์ การแพทย์ มหาวิทยาลัย นเรศวร	เป็นอาจารย์พิเศษ หัวข้อ Fascial spaces of head and neck	ทพญ.ชำนาญรัช เกียรติตั้ง
๑๕	๒๓ พ.ย. ๖๑	คณะวิทยาศาสตร์ การแพทย์ มหาวิทยาลัย นเรศวร	เป็นอาจารย์พิเศษ หัวข้อ clinical correlations	ทพญ.ชำนาญรัช เกียรติตั้ง



สนับสนุนบุคลากรสายวิชาการ และสายสนับสนุนเข้าร่วมการฝึกอบรม/ประชุมวิชาการ/ดูงาน ปีพุทธศักราช ๒๕๖๑

ตารางที่ ๕๐ เข้าร่วมการฝึกอบรม/สัมมนา เพื่อเพิ่มพูนความรู้ทางวิชาการ

ครั้งที่	วัน/เดือน/ปี	สถานที่	หัวข้อการอบรม สัมมนา	รายนามคณาจารย์
๑	๒๓ ม.ค. ๖๑	คณะทันตแพทยศาสตร์ มหาวิทยาลัยนเรศวร	เข้าร่วมกิจกรรมการพัฒนาระบบ มาตรฐานการป้องกันและควบคุมการติด เชื้อแก่บุคลากร ครั้งที่ ๒ IC Round เพื่อ มาตรฐานการปราศจากเชื้อหน่วยจ่าย กลาง	คณาจารย์ ๓ คน เจ้าหน้าที่ ๑๕ คน
๒	๓๑ ม.ค. - ๒ ก.พ. ๖๑	คณะทันตแพทยศาสตร์ จุฬาลงกรณ์มหาวิทยาลัย	เข้าร่วมโครงการจัดอบรมทันต แพทยศาสตร์ศึกษา เรื่อง “Dental Education for Clinical Teacher”	ทพ.กิตติชัย สิริรัตน์
๓	๒๙ ม.ค. - ๒ ก.พ. ๖๑	โรงพยาบาลชลบุรี จ.ชลบุรี	อบรมเชิงปฏิบัติการ เรื่อง “การวางแผน การรักษาทางทันตกรรมในผู้ป่วยที่มีโรค ทางระบบ”	ทพญ.กรรณิกา รุ่งแสง
๔	๒๗ ก.พ. ๖๑	คณะทันตแพทยศาสตร์ มหาวิทยาลัยนเรศวร	เข้าร่วมโครงการสัมมนาเชิงปฏิบัติการ เรื่อง การส่งเสริมสุขภาพบุคลากรใน โรงพยาบาล ๒ : กิจกรรมสัมมนา และ อภิปรายแนวทางการส่งเสริมสุขภาพ ร่างกายบุคลากร	อาจารย์ ๑ คน เจ้าหน้าที่ ๖๓ คน
๕	๒๘ ก.พ. ๖๑	คณะทันตแพทยศาสตร์ มหาวิทยาลัยนเรศวร	เข้าร่วมโครงการอบรมวิชาการแก่ บุคลากรสายสนับสนุน เรื่อง การพัฒนา สมรรถนะของบุคลากรสายสนับสนุน ๔	เจ้าหน้าที่ ๘๐ คน
๖	๗ มี.ค. ๖๑	คณะทันตแพทยศาสตร์ มหาวิทยาลัยนเรศวร	เข้าร่วมโครงการอบรมเชิงปฏิบัติการ เรื่อง การช่วยเหลือผู้ป่วยในภาวะ เจ็บป่วยฉุกเฉิน หลักสูตร BLS Provider for Non-HCP	เจ้าหน้าที่ ๗๖ คน
๗	๙ มี.ค. ๖๑	คณะทันตแพทยศาสตร์ มหาวิทยาลัยนเรศวร	เข้าร่วมโครงการสัมมนาเชิงวิชาการเรื่อง “Interceptive orthodontics for general practitioner”	คณาจารย์ ๒๐ คน เจ้าหน้าที่ ๕ คน
๘	๑๖ มี.ค. ๖๑	คณะทันตแพทยศาสตร์ มหาวิทยาลัยนเรศวร	เข้าร่วมกิจกรรมการพัฒนาระบบ มาตรฐานการป้องกันและควบคุมการติด เชื้อแก่บุคลากร ครั้งที่ ๓ การอบรม ระบบมาตรฐานการทำให้ปราศจากเชื้อ ภายในโรงพยาบาลทันตกรรม	คณาจารย์ ๓ คน เจ้าหน้าที่ ๕๐ คน
๙	๒๔ เม.ย. ๖๑	คณะทันตแพทยศาสตร์ มหาวิทยาลัยนเรศวร	เข้าร่วมกิจกรรมการพัฒนาระบบ มาตรฐานการป้องกันและควบคุมการติด เชื้อแก่บุคลากร ครั้งที่ ๔ IC Round เพื่อ มาตรฐานระบบการทำให้ปราศจากเชื้อ	คณาจารย์ ๓ คน เจ้าหน้าที่ ๑๕ คน
๑๐	๓ พ.ค. ๖๑	คณะทันตแพทยศาสตร์ มหาวิทยาลัยนเรศวร	เข้าร่วมโครงการสัมมนาเชิงปฏิบัติการ เรื่อง การพัฒนาทักษะการทำงานและ การแลกเปลี่ยนเรียนรู้ระหว่างคลินิก สำหรับผู้ปฏิบัติงานทันตกรรม ๔	คณาจารย์ ๗ คน เจ้าหน้าที่ ๕๙ คน

ตารางที่ ๕๐ เข้าร่วมการฝึกอบรม/สัมมนา เพื่อเพิ่มพูนความรู้ทางวิชาการ (ต่อ)

ครั้งที่	วัน/เดือน/ปี	สถานที่	หัวข้อการอบรม สัมมนา	รายนามคณาจารย์
๑๑	๔ พ.ค. ๖๑	คณะทันตแพทยศาสตร์ มหาวิทยาลัยนเรศวร	เข้าร่วมโครงการสนับสนุนแนวทางการ ดำเนินงานอาชีวอนามัยในโรงพยาบาล ทันต กรรม : กิจกรรมสัมมนาเชิง ปฏิบัติการ เรื่อง การวิเคราะห์และ ปรับปรุงแนวทางการทำงานเพื่อส่งเสริม อาชีวอนามัย	คณาจารย์ ๒๘ คน เจ้าหน้าที่ ๗๑ คน
๑๒	๗ พ.ค. ๖๑	คณะทันตแพทยศาสตร์ มหาวิทยาลัยนเรศวร	เข้าร่วมโครงการอบรมพัฒนางานด้าน มาตรฐานโรงพยาบาล ๖ : กิจกรรมการ พัฒนาศักยภาพขององค์กร และการ พัฒนาองค์ความรู้อย่างต่อเนื่อง	คณาจารย์ ๔๔ คน เจ้าหน้าที่ ๗๒ คน
๑๓	๘ พ.ค. ๖๑	คณะทันตแพทยศาสตร์ มหาวิทยาลัยนเรศวร	เข้าร่วมโครงการอบรมเชิงปฏิบัติการเรื่อง การช่วยเหลือผู้ป่วยในภาวะเจ็บป่วยฉุกเฉิน หลักสูตร BLS Provider Course for Health Care Provider	คณาจารย์ ๗๘ คน เภสัชกร ๑ คน
๑๔	๗-๘ พ.ค. ๖๑	โรงแรม คลาสสิก คาโมโอ แอนด์ เซอร์วิส อพาทเมนท์ จ.พระนครศรีอยุธยา	เข้าร่วมสัมมนาเชิงปฏิบัติการเรื่อง แนว ทางการดูแลรากเทียม และการรักษา รอยโรคครอบรากเทียม	อ.ทพ.ดร.ยศณรงค์ ศรีเมธาวงค์ อ.ทพญ.รัชชัญญา ชาญสมานี
๑๕	๙ พ.ค. ๖๑	คณะทันตแพทยศาสตร์ มหาวิทยาลัยนเรศวร	เข้าร่วมโครงการอบรมเชิงปฏิบัติการ เรื่อง การซ่อมหนีไฟในคณะ ทันตแพทยศาสตร์และโรงพยาบาล ทันตกรรม ๔ : กิจกรรมอบรมเรื่อง การซ่อมหนีไฟและการฝึกภาคปฏิบัติ	คณาจารย์ ๖๕ คน เจ้าหน้าที่ ๑๒๓ คน
๑๖	๑๕ พ.ค. ๖๑	คณะทันตแพทยศาสตร์ มหาวิทยาลัยนเรศวร	เข้าร่วมโครงการอบรมพัฒนางานด้าน มาตรฐานโรงพยาบาล ๖ : กิจกรรม คลินิกทันตกรรมคุณภาพ	คณาจารย์ ๓๐ คน เจ้าหน้าที่ ๗๐ คน
๑๗	๒๒ พ.ค. ๖๑	คณะทันตแพทยศาสตร์ มหาวิทยาลัยนเรศวร	เข้าร่วมโครงการสัมมนาเชิงปฏิบัติการ เรื่อง การส่งเสริมสุขภาพบุคลากรใน โรงพยาบาล ๒ : กิจกรรมสัมมนาด้านการ ส่งเสริมสุขภาพช่องปาก	คณาจารย์ ๒๐ คน เจ้าหน้าที่ ๔๐ คน
๑๘	๒๓ พ.ค. ๖๑	คณะทันตแพทยศาสตร์ มหาวิทยาลัยนเรศวร	เข้าร่วมโครงการอบรมพัฒนาความรู้ และทักษะการทำงานของผู้ปฏิบัติงาน ทันตกรรม และเจ้าหน้าที่ผู้ปฏิบัติงาน คณะทันตแพทยศาสตร์ ม.นเรศวร	คณาจารย์ ๗ คน เจ้าหน้าที่ ๕๙ คน
๑๙	๒๕ พ.ค. ๖๑	คณะทันตแพทยศาสตร์ มหาวิทยาลัยนเรศวร	เข้าร่วมสัมมนาเชิงปฏิบัติการภาควิชา ทันตกรรมบูรณะ : กิจกรรมแลกเปลี่ยน เรียนรู้ภาควิชาทันตกรรมบูรณะ	คณาจารย์ ๒๕ คน เจ้าหน้าที่ ๕ คน
๒๐	๕-๖ มิ.ย. ๖๑	โรงแรม ยู นิมมาน เชียงใหม่	เข้าร่วมโครงการบรรยายวิชาการเรื่อง Basic course for dental Implant โดย คณะอนุกรรมการฝึกอบรม และสอบสาขา ศัลยศาสตร์ช่องปากและแม็กซ์ซิลโลเฟเชียล แห่งประเทศไทยในพระบรมราชูปถัมภ์	ทพญ.ชญัญรัช เกียรติตั้ง ทพญ.กรรณิกา รุ่งแสง



ตารางที่ ๕๐ เข้าร่วมการฝึกอบรม/สัมมนา เพื่อเพิ่มพูนความรู้ทางวิชาการ (ต่อ)

ครั้งที่	วัน/เดือน/ปี	สถานที่	หัวข้อการอบรม สัมมนา	รายนามคณาจารย์
๒๑	๖ มิ.ย. ๖๑	คณะทันตแพทยศาสตร์ มหาวิทยาลัยนเรศวร	เข้าร่วมโครงการเผยแพร่ความรู้ด้าน มาตรฐานความปลอดภัยห้องปฏิบัติการ การวิจัย คณะทันตแพทยศาสตร์ : กิจกรรมเผยแพร่ความรู้ด้านมาตรฐาน ความปลอดภัยห้องปฏิบัติการวิจัย สำหรับอาจารย์และเจ้าหน้าที่	คณาจารย์ ๑๓ คน เจ้าหน้าที่ ๑๗ คน
๒๒	๒๗ มิ.ย. ๖๑	คณะทันตแพทยศาสตร์ มหาวิทยาลัยนเรศวร	เข้าร่วมโครงการพัฒนาระบบสารสนเทศ และฐานข้อมูลเพื่อการตัดสินใจ และ พัฒนาความรู้ด้านคอมพิวเตอร์ : กิจกรรม อบรมเชิงปฏิบัติการเพื่อพัฒนาความรู้ ด้านคอมพิวเตอร์	อาจารย์ ๑ คน เจ้าหน้าที่ ๓๙ คน
๒๓	๓ ก.ค. ๖๑	คณะทันตแพทยศาสตร์ มหาวิทยาลัยนเรศวร	เข้าร่วมสัมมนาวิชาการเพื่อพัฒนาความรู้ ทางทันตกรรมประดิษฐ์สำหรับอาจารย์ ใหม่	คณาจารย์ ๑๘ คน เจ้าหน้าที่ ๗ คน
๒๔	๙-๑๐ ก.ค. ๖๑	โรงแรมอมรินทร์ลา구나 จ.พิษณุโลก	เข้าร่วมอบรมโครงการพัฒนาบริการ สุขภาพสำหรับผู้สูงอายุ ตามแนวความคิดการ สูงวัยอย่างมีศักยภาพ	ผศ.ทพญ.ดร.จุฑารัตน์ ฉิมเรือง
๒๕	๑๐ ก.ค. ๖๑	คณะทันตแพทยศาสตร์ มหาวิทยาลัยนเรศวร	เข้าร่วมสัมมนาเชิงปฏิบัติการภาควิชาทัน ตกรรมบูรณะ ประชุมเชิงปฏิบัติการทาง ทันตกรรมบูรณะ เรื่อง “รู้จักกับ NiTi Rotary files”:	คณาจารย์ ๙ คน เจ้าหน้าที่ ๑๑ คน
๒๖	๒ ส.ค. ๖๑	คณะทันตแพทยศาสตร์ มหาวิทยาลัยมหิดล	เข้ารับการอบรมการถ่ายรูปในช่องปาก	ผศ.ทพญ.ดร.ศิริรัช วัชรานาถ
๒๗	๒๖ ส.ค. ๖๑	โรงแรมนารายณ์ สีลม กรุงเทพฯ	เข้ารับการอบรมในหลักสูตร ST๐๐๑ : มาตรฐานโรงพยาบาลและบริการสุขภาพ ฉบับที่ ๔ รุ่นที่ ๔ โดยสถาบันรับรอง คุณภาพสถานพยาบาล (องค์การมหาชน)	ผศ.ทพญ.ดร.สดใส วิโรจนศักดิ์
๒๘	๑๙-๒๑ ก.ย. ๖๑	โรงแรมเอ็ส ลุมพินี กรุงเทพฯ	เข้ารับการอบรมฟื้นฟูวิชาการทางเซลล์ วิทยา	ผศ.ทพ.ดร.ชายแดน อินตะปา
๒๙	๑๐-๑๑ ก.ย. ๖๑	โรงแรมทีเค พาเลซ กรุงเทพฯ	อบรมหัวข้อ "การบริหารจัดการ โครงการวิจัยทางคลินิก (Basic Course in Clinical Project management)"	ผศ.ทพ.ดร.อนุพันธ์ สิทธิโชคชัยวุฒิ อ.ทพญ.พรสุดา หน่อไชย ผศ.ทพญ.ดร.จุฑารัตน์ ฉิมเรือง
๓๐	๑๒ ต.ค.๖๑	โรงแรมวินทรี ซิตี้ รีสอร์ท เชียงใหม่	สัมมนาเรื่อง ระบบสุขภาพปฐมภูมิกับทัน ตกรรมครอบครัวและชุมชนฯ	อ.ทพญ.ดร.ฉนิดา โพธิ์ดี อ.ทพญ.พรสุดา หน่อไชย ผศ.ทพญ.ดร.จุฑารัตน์ ฉิมเรือง
๓๑	๑๕- ๑๖ พ.ย. ๖๑	โรงแรมบัดดี้ โอเรียนทอล ริเวอร์ไซด์ จ.นนทบุรี	สัมมนาโครงการ สัมมนาถอดบทเรียน การเยี่ยมสำรวจ TDCA	ผศ.ทพ.ดร.ชายแดน อินตะปา ผศ.ทพญ.ดร.ศศิมา ภูวนันท์

ตารางที่ ๕๑ เข้าร่วมการศึกษาดูงาน เพื่อพัฒนาทักษะความรู้การให้บริการวิชาการ ปีพุทธศักราช ๒๕๖๑

ครั้งที่	วัน/เดือน/ปี	สถานที่	หัวข้อการศึกษาดูงาน	รายนามคณาจารย์
๑	๑๒-๒๓ ก.พ. ๖๑	คณะทันตแพทยศาสตร์ จุฬาลงกรณ์มหาวิทยาลัย	ศึกษาดูงานด้านศัลยศาสตร์ช่องปาก	ทพญ.กรรณิกา รุ่งแสง
๒	๑๖ เม.ย.- ๑๑ พ.ค.๖๑	ณ คณะทันตแพทยศาสตร์ มหาวิทยาลัยเจนีวา ประเทศสวิตเซอร์แลนด์	ศึกษาดูงานในหัวข้อทันตกรรม ผู้สูงอายุในหลักสูตรการศึกษาขั้นสูง ทางทันตกรรม (Gerodontology of the Master of Advanced Studies in Dentistry)	อ.ทพญ.ดร.ฐานิต ประสิทธิ์ศักดิ์
๓	๔ พ.ค. ๖๑	โรงพยาบาลมหาวิทยาลัย นเรศวร	ศึกษาดูงานอาชีพอนามัยใน โรงพยาบาลมหาวิทยาลัยนเรศวร	อ.ทพญ.ดร.ประวีณา โสภภาพอมร ผศ.ทพญ.ดร.ศิโรรัช วัชรานาถ ทพญ.ณิรญา ก้อนสมบัติ ทพญ.กรรณิกา รุ่งแสง ทพ.อังกูร เขาเหิน ทพ.ธีรพันธ์ นราแก้ว ทพ.วัชรพงษ์ ต้นประสงค์ ทพญ.เบญจรัตน์ กอนโกชน์ นายณรงค์ สุกกุลวัฒนา นายวิษณุ วัชรวัติ นายวันศุกร์ คัมภีรานนท์ นายศตวรรษ แสงเรือน นางสาวชญาดา นุชสวัสดิ์ นางสาวพัชรินทร์ เชื้อสะอาด นางสาวอรพรรณ เนตรทิพย์ นางสาวธนัฐา สนิทภิรมย์
๔	๒๑ พ.ค.- ๘ มิ.ย. ๖๑	สก็อตส์เดล แอริโซนา สหรัฐอเมริกา	ศึกษาดูงานหัวข้อ "ความผิดปกติของ ขากรรไกรและความเจ็บปวดบริเวณช่อง ปากและใบหน้าในผู้สูงอายุ" Advanced and comprehensive program on temporomandibular disorder and orofacial pain.	ผศ.ทพญ.ดร.กรชนก วยคฆานนท์
๕	๑-๒๒ มิ.ย. ๖๑	ภาควิชาปริทันตวิทยา มหาวิทยาลัยนอร์ทแคโร ไลน่า แอท แซเปิลฮิลล์	ศึกษาดูงานทางคลินิกและวิจัย หัวข้อ" การดูแลผู้ป่วยสูงอายุที่จำเป็นต้อง รักษาโรคปริทันต์"	ผศ.ทพญ.ดร.สดใส วิโรจนศักดิ์
๖	๑๑-๑๖ พ.ย. ๖๑	ณ จังหวัดสกลนคร	ศึกษาดูงานด้านการใส่ฟันเทียมของ หน่วยทันตกรรมพระราชทาน ในพระบาทสมเด็จพระเจ้าอยู่หัว ณ จังหวัดสกลนคร	อ.ทพ.ดร.พรพจน์ เจียงกองโค อ.ทพ.ดร.ยศณรงค์ ศิริเมธาวงศ์ นายเลิศฤทธิ์ แฉล้มประเสริฐ นางสาวทิพวรรณ บุญเลิศ
๗	๑๓ - ๑๔ ธ.ค.๖๑	ณ จังหวัดนครศรีธรรมราช	ศึกษาดูงานทันตสุขภาพผู้สูงอายุฯ	อ.ทพญ.ดร.ธนิดา โพธิ์ดี

ตารางที่ ๕๒ เข้าร่วมการประชุม และการประชุมวิชาการ ปีพุทธศักราช ๒๕๖๑

ครั้งที่	วัน/เดือน/ปี	สถานที่	หัวข้อประชุม	รายนามคณาจารย์
๑	๖-๗ ม.ค. ๖๑	ประเทศไต้หวัน	ประชุมวิชาการ เรื่อง “Virtual Becomes Reality! ๑๐๐% Digital Work Flow in Implant dentistry”	ผศ.ทพ.ดร.อนุพันธ์ สิทธิโชคชัยวุฒิ
๒	๑๐-๑๒ ม.ค. ๖๑	โรงแรมดิเอ็มเพรส จ.เชียงใหม่	ประชุมวิชาการนานาชาติ เรื่อง “๔ th Thai – German International Congress”	อ.นพ.ทพ.สุรัตน์ แสงจินดา ผศ.ทพ.ดร.ธนพล ศรสวรรณ
๓	๖ ก.พ. ๖๑	คณะทันตแพทยศาสตร์ จุฬาลงกรณ์มหาวิทยาลัย	ประชุมวิชาการเรื่อง “Orthodontic Myth busters” และ “Class II and Class III Orthopedics”	ทพ.อภิวัฒน์ เศรษฐสุภพนา
๔	๑๑ ก.พ. ๖๑	โรงแรมมิลเลนเนียม ฮิลตัน กรุงเทพมหานคร	ประชุมวิชาการนานาชาติ เรื่อง “Global Summit on Early Childhood Caries”	อ.ทพญ.ดร.ฤดี สกุรักษ์ตะ
๕	๑๕ ก.พ. ๖๑	ห้องประชุมอเนกประสงค์ ชั้น ๔ สนามบินดอนเมือง กรุงเทพฯ	ประชุมโครงการวิจัยเรื่อง “เงื่อนไขที่มีอิทธิพลต่อการแปรผันให้สะอาดโดยผู้ปกครอง ในเด็กเล็กอายุ ๙-๒๔ เดือน : การศึกษาเชิงคุณภาพ ๓ ภูมิภาค”	อ.ทพญ.ดร.ธิดา โพธิ์ดี
๖	๒๑ ก.พ. ๖๑	โรงแรมเซ็นทารา แกรนด์ เซ็นทรัลเวิลด์ กรุงเทพฯ	ประชุมวิชาการเรื่อง “Translating Knowledge into Oral Health care Actions”	อ.ทพญ.ดร.ฐานิต ประสิทธิ์ศักดิ์ ผศ.ทพ.ดร.ธนพล ศรสวรรณ
๗	๒๒-๒๓ ก.พ. ๖๑	โรงแรมอมารี ดอนเมือง แอร์พอร์ต กรุงเทพฯ	ประชุมเชิงปฏิบัติการ TDCA Forum ๒๐๑๘ “First Step to TDCA, from Basic to Good Practice”	ผศ.ทพญ.ดร.สดใส วิโรจนศักดิ์ ทพ.อภิวัฒน์ เศรษฐสุภพนา
๘	๒๒-๒๓ ก.พ. ๖๑	โรงแรมเซ็นทารา แกรนด์ เซ็นทรัลเวิลด์ กรุงเทพฯ	ประชุมวิชาการเรื่อง “Translating knowledge into Oral Health Care Actions”	ผศ.ทพญ.ดร.บุณทริกา ชื่นจิตกุลถาวร ผศ.ทพญ.ดร.จุฑารัตน์ นิมเรือง
๙	๗-๙ มี.ค. ๖๑	โรงแรมนารายณ์ สีสม กรุงเทพฯ	ประชุมวิชาการประจำปี พ.ศ. ๒๕๖๑ เรื่อง “Challenges and Solutions for Healthy Aging in Thailand : Add Life to Years”	ผศ.ทพญ.ดร.บุณทริกา ชื่นจิตกุลถาวร ผศ.ทพญ.ดร.จุฑารัตน์ นิมเรือง
๑๐	๑๔ มี.ค. ๖๑	อาคารขวัญเมือง มหาวิทยาลัยนเรศวร	ประชุมนานาชาติหัวข้อเรื่อง “International Cooperation Politics and Strategies in Higher Education Institutions”	ทพ.กิตติชัย สิริรัตน์
๑๑	๒๖ มี.ค. ๖๑	คณะทันตแพทยศาสตร์ จุฬาลงกรณ์มหาวิทยาลัย	ประชุมวิชาการเรื่อง “Introduction of Computer assisted navigation system for dental implant treatment”	ทพญ.ชัญญารักษ์ เกียรติตั้ง ทพญ.ภัทรสุดา ล้วนอารีสถิตย์
๑๒	๓-๔ เม.ย. ๖๑	โรงแรมริเวอร์โร้เน่ เพลส จ.นนทบุรี	ประชุมเชิงปฏิบัติการประเมินผล และแผนบูรณาการสร้างความเสมอภาคเพื่อรองรับ สังคมผู้สูงอายุ ประจำปีงบประมาณ พ.ศ. ๒๕๖๑	ผศ.ทพ.ดร.ชายแดน อินตะปา



ตารางที่ ๕๒ เข้าร่วมการประชุม และการประชุมวิชาการ ปีพุทธศักราช ๒๕๖๑ (ต่อ)

ครั้งที่	วัน/เดือน/ปี	สถานที่	หัวข้อประชุม	รายนามคณาจารย์
๑๓	๑๐ เม.ย. ๖๑	โรงแรม ฮอลิเดย์อินน์ จ.เชียงใหม่	ประชุมวิชาการเรื่อง “การแลกเปลี่ยน เรียนรู้สหสาขา และสหวิชาชีพเพื่อ เพิ่มสมรรถนะ และพัฒนาระบบ บริการสุขภาพช่องปากผู้พิการ”	ผศ.ทพญ.ดร.จุฑารัตน์ ฉิมเรือง ผศ.ทพญ.ดร.สุภาพร แสงอ่วม ทพ.กิตติชัย สิริรัตน์
๑๔	๑๙-๒๑ เม.ย. ๖๑	โรงแรมเซ็นจูรี่ พาร์ค กรุงเทพฯ	เข้าร่วมประชุม “เวทีวิชาการหนุน เสริมเพื่อสร้างชุมชนน่าอยู่”	ผศ.ทพญ.ดร.สุภาพร แสงอ่วม
๑๕	๒-๔ พ.ค. ๖๑	โรงแรมเชอราตัน หัวหิน รีสอร์ทแอนด์สปา จ.เพชรบุรี	เข้าร่วมประชุมวิชาการครั้งที่ ๑/๒๕๖๑ เรื่อง “Advances in Management of Post-traumatic Maxillofacial Deformities”	ทพญ.กรรณิกา รุ่งแสง
๑๖	๑๑ พ.ค. ๖๑	โรงแรมวีวา การ์เด้น เซอร์วิส เรสซิเดนซ์	ประชุม ๑ Day Course ADVANCE PRF in Oral Surgery	ทพญ.ชญัญรัช เกียรติตั้ง
๑๗	๑๑ พ.ค. ๖๑	โรงแรมสยาม เคมปินสกี กรุงเทพฯ	ประชุมวิชาการเรื่อง “เจาะลึก Zirconia” และการประชุมใหญ่ สามัญประจำปี ๒๕๖๑ ของสมาคม ทันตกรรมประดิษฐ์ไทย	ผศ.ทพญ.ดร.มยุรชฎ์ พัฒนาภัสกร ผศ.ทพญ.ดร.กรชนก วยัคฆานนท์
๑๘	๑๒-๑๓ พ.ค. ๖๑	คณะทันตแพทยศาสตร์ มหาวิทยาลัยมหิดล	ประชุมวิชาการนานาชาติ เรื่อง “New Strategies for Restorative Excellence”	ผศ.ทพญ.ดร.มยุรชฎ์ พัฒนาภัสกร ผศ.ทพญ.ดร.กรชนก วยัคฆานนท์ ทพญ.เบญจรัตน์ กอนโกชน์
๑๙	๒๑-๒๒ พ.ค. ๖๑	โรงแรมเซ็นทาราแกรนด์ แอท เซ็นทรัลพลาซ่า ลาดพร้าว	ประชุมวิชาการครั้งที่ ๑/๒๕๖๑ เรื่อง “Endodontic Retreatment and Surgery: Beyond All Limits”	ผศ.ทพ.ดร.ชายแดน อินตะปา
๒๐	๒๑-๒๒ พ.ค. ๖๑	โรงแรมเซ็นทาราแกรนด์ แอท เซ็นทรัลเวิลด์ กรุงเทพฯ	ประชุมวิชาการ ประจำปี ๒๕๖๑ เรื่อง The ๗th Annual Meeting of The Royal College of Dental Surgeons of Thailand	อ.ทพ.พิชิต งามวรรณกุล อ.ทพญ.สุปัญญา นัยวิกุล
๒๑	๑๖-๑๗ ก.ค. ๖๑	โรงแรมเซ็นทาราแกรนด์ เซ็นทรัลเวิลด์ กรุงเทพฯ	ประชุมวิชาการครั้งที่ ๑ ประจำปี ๒๕๖๑ ในหัวข้อ “Orthodontics for All Ages : Predicable, Palatable and Precise”	อ.ทพญ.รัชวรรณ ตันศลาภิรักษ์
๒๒	๑๘-๒๐ ก.ค. ๖๑	โรงแรมบีพี สมิหลา บีช จ.สงขลา	ประชุมวิชาการและนำเสนอ ผลงานวิจัยสาขาทันตแพทยศาสตร์ ครั้งที่ ๑๖ องค์การบริหารคณะทันต แพทยศาสตร์แห่งประเทศไทย (อ.บ.ท.ท.) เรื่อง “Advancement in dentistry”	ผศ.ทพญ.ดร.พริษา ภูอภิชาติดำรง ผศ.ทพญ.ดร.รุ่งอรุณ เกียรติเกร ผศ.ทพญ.ดร.สดี วิโรจนศักดิ์ อ.ทพญ.ดร.ประวีณา โสภารอมร อ.ทพ.ดร.เจษฎา ผลาสุข ผศ.ทพญ.ดร.กรชนก วยัคฆานนท์ ผศ.ทพ.ดร.ภัชพรล สำเนียง ผศ.ทพ.ดร.ชายแดน อินตะปา อ.ทพ.ดร.พรพจน์ เจียงกองโค อ.ทพญ.ดร.ฐานิต ประสิทธิ์ศักดิ์



ตารางที่ ๕๒ เข้าร่วมการประชุม และการประชุมวิชาการ ปีพุทธศักราช ๒๕๖๑ (ต่อ)

ครั้งที่	วัน/เดือน/ปี	สถานที่	หัวข้อประชุม	รายนามคณาจารย์
๒๒ (ต่อ)	๑๘-๒๐ ก.ค. ๖๑	โรงแรมบีพี สมิตลา บีช จ.สงขลา	ประชุมวิชาการและนำเสนอ ผลงานวิจัย สาขาทันตแพทยศาสตร์ ครั้งที่ ๑๖ องค์การบริหารคณะทันต แพทยศาสตร์แห่งประเทศไทย (อ.บ.ท.ท.) เรื่อง “Advancement in dentistry”	อ.ทพญ.รัชฎา ชาญสมานี อ.ทพ.รณยุทธ ชาญสมานี อ.ทพญ.ดร.วัลดา สว่างอรุณ ทพญ.ศศิธารี สันทวิชัย
๒๓	๘ ส.ค. ๖๑	โรงแรมเจดับบลิวแมริออท กรุงเทพฯ	ประชุมวิชาการ DS Day ๒๐๑๘	ผศ.ทพญ.ดร.มยุรชัญญ์ พิพัฒภาสกร
๒๔	๑๔ ส.ค. ๖๑	คณะทันตแพทยศาสตร์ จุฬาลงกรณ์มหาวิทยาลัย	ประชุมวิชาการในหัวข้อเรื่อง “Elevating your everyday restorative practice: Simplifying Placement using a Bilk Fill Posterior Dental Composite”	ผศ.ทพญ.ดร.เกษศิริ วิศิษฐ์พรหม อ.ทพญ.ดร.พจมาลย์ ไตเทียม
๒๕	๖-๗ ก.ย. ๖๑	คณะทันตแพทยศาสตร์ จุฬาลงกรณ์มหาวิทยาลัย	The ๓ rd International Symposium in Geriatric Dentistry: Application from Research to Clinic for the Elders	ทพญ.ภัทรสุดา ล้วนอารีสถิต ทพ.วัชรพงษ์ ต้นประสงค์
๒๖	๑๐-๑๑ ก.ย. ๖๑	โรงแรม เจดับบลิว แมริ ออท กรุงเทพฯ	ประชุมเชิงวิชาการเกี่ยวกับทันตกรรม จัดฟัน “Invisalign”	อ.ทพญ.รัชวรรณ ตันศลารักษ์ ทพ.อภิวัฒน์ เศรษฐสุภานา
๒๗	๑๓-๑๔ ก.ย. ๖๑	โรงแรมแคนทารีฮิลล์ เชียงใหม่ จ.เชียงใหม่	ประชุมวิชาการ เรื่อง “รวมรสเรื่องน่ารู้ สู่ทันตแพทย์ยุค ๔.๐”	ผศ.ทพญ.ดร.จุฑารัตน์ นิยมเรือง อ.ทพญ.ดร.วัลดา สว่างอรุณ
๒๘	๑๓-๑๗ ก.ย. ๖๑	Osaka International Convention Center ประเทศญี่ปุ่น	The ๔๘ th Annual Meeting of the Japanese Society of Oral Implantology ในหัวข้อ The Future Based on Implant Treatment Responsibilities to the Super- Aged Society	ผศ.ทพ.ดร.อนุพันธ์ สิทธิโชคชัยวุฒิ
๒๙	๒๑ ก.ย. ๖๑	มูลนิธิทันตทันตกรรม ใน พระบรมราชูปถัมภ์ กรุงเทพฯ	ประชุมการพัฒนาบุคลากร และ หลักสูตรด้านทันตกรรมผู้สูงอายุ	ผศ.ทพ.ดร.ภัชรพล สำเนียง
๓๐	๑๖-๑๗ ต.ค. ๖๑	รอยัล พารากอน ฮอลล์ ชั้น ๕ สยามพารากอน กรุงเทพ	ประชุมวิชาการงานประชุมใหญ่สามัญ ประจำปี ๒๕๖๑ ในหัวข้อ "Gateway to Advances Implant and Relates Dentistry" ของสมาคม ทันตกรรมรากเทียมแห่งประเทศไทย	ผศ.ทพ.ดร.อนุพันธ์ สิทธิโชคชัยวุฒิ ผศ.ทพญ.ดร.มยุรชัญญ์ พิพัฒภาสกร อ.ทพ.ดร.ยศณรงค์ ศิริเมธาวงศ์ ทพญ.ชัชฌูรัช เกียรติตั้ง
๓๑	๑๙-๒๒ พ.ย. ๖๑	โรงแรมอิมพีเรียลแม่ปิง เชียงใหม่	ประชุมวิชาการเรื่อง “โดดเด่นกับงาน ทันตกรรมประดิษฐ์แบบไม่โดดเด่น”	อ.ทพ.ดร.เจษฎา ผลาสุข ผศ.ทพ.ดร.ธนพล ศรสวรรณ ทพ.ณัฐ ดวงรัตน์ประทีป



ตารางที่ ๕๒ เข้าร่วมการประชุม และการประชุมวิชาการ ปีพุทธศักราช ๒๕๖๑ (ต่อ)

ครั้งที่	วัน/เดือน/ปี	สถานที่	หัวข้อประชุม	รายนามคณาจารย์
๓๒	๒๑-๒๓ พ.ย. ๖๑	โรงแรมพูลแมนขอนแก่น ราชาออคิต จังหวัด ขอนแก่น	ประชุมวิชาการนานาชาติ The ๑๓th International Conference of the Asian Academy of Preventive Dentistry (APPD ๒๐๑๘)	รศ.ทพญ.ดร.วีรญา ตันทนากรณ์กุล อ.ทพญ.ดร.ประวีณา โสภากพรอมร อ.ทพญ.ดร.ธนิดา โพธิ์ดี ผศ.ทพญ.ดร.จุฑารัตน์ ฉิมเรือง อ.ทพญ.พรสุดา หน่อไชย ผศ.ทพญ.ดร.สุภาพร แสงอ่วม ผศ.ทพ.ดร.ภัชรพล สำเนียง ทพ.กิตติชัย สิริรัตน์
๓๓	๒๙-๓๑ พ.ย. ๖๑	โรงแรม ยู นิมมาน เชียงใหม่	ประชุมวิชาการครั้งที่ ๒/๒๕๖๑ เรื่อง Journey through the challenging root canal anatomy	อ.ทพ.กิตติพงษ์ เกตุแป้น
๓๔	๒๙-๓๑ พ.ย. ๖๑	ศูนย์ประชุมนานาชาติ คุ้มคำ จ.เชียงใหม่	ประชุมวิชาการสมาคมทันตแพทย์จัด ฟัน ครั้งที่ ๒ ประจำปี ๒๕๖๑ หัวข้อ "Contemporary Orthodontics"	ทพ.อภิวัฒน์ เศรษฐศุภพนา
๓๕	๑๘ ธ.ค. ๖๑	สถาบันทันตกรรม जननपुरी	ประชุมวิชาการ Esthetic Scm Rehabilitation with Biomimetics	ผศ.ทพญ.ดร.กรชนก วยัคฆานนท์
๓๖	๑๙-๒๑ ธ.ค. ๖๑	โรงแรมเซ็นทาราแกรนด์ และบางกอกคอนเวนชัน เซ็นเตอร์ แอทเซ็นทรัล เวิลด์	การประชุมวิชาการ ครั้งที่ ๑๐๖ (๑/ ๒๕๖๑) ของทันตแพทย์สมาคมแห่ง ประเทศไทย	อ.ทพญ.ดร.ฐานิต ประสิทธิ์ศักดิ์
๓๗	๑๙-๒๑ ธ.ค. ๖๑	GMM Live House ศูนย์การค้าเซ็นทรัลเวิลด์ ชั้น ๘ กรุงเทพฯ	ประชุมใหญ่สามัญประจำปี ๒๕๖๑ และการประชุมวิชาการ ครั้งที่ ๑๐๗ (๒/๒๕๖๑) ของทันตแพทย์สมาคมแห่ง ประเทศไทยในพระบรมราชูปถัมภ์	ผศ.ทพญ.ดร.กรชนก วยัคฆานนท์ ผศ.ทพญ.ดร.ศศิมา ภูวนันท์

ตารางที่ ๕๓ งานอื่นๆที่ได้รับมอบหมายที่เกี่ยวข้องกับการดำเนินงานด้านบริการวิชาการ ปีพุทธศักราช ๒๕๖๑

ครั้งที่	วัน/เดือน/ปี	รายละเอียด	รายนามคณาจารย์
๑	๑๒ ม.ค. ๖๑ ๒๓ ม.ค. ๖๑ ๙ เม.ย. ๖๑ ๒๘ พ.ค. ๖๑ ๓ ก.ค. ๖๑	ประชุมคณะกรรมการสอบสวนของทันตแพทย์สภา ณ คณะทันตแพทยศาสตร์ จุฬาลงกรณ์มหาวิทยาลัย	อ.ทพ.รณยุทธ ชาญสมาริ
๒	๑๒ ม.ค. ๖๑ ๙ ก.พ. ๖๑	ประชุมคณะกรรมการองค์กรผู้บริหารคณะทันตแพทยศาสตร์แห่ง ประเทศไทย (อ.บ.ท.ท.) ครั้งที่ ๑/๒๕๖๑ ณ คณะทันตแพทยศาสตร์ มหาวิทยาลัยมหิดล ประชุมคณะกรรมการองค์กรผู้บริหารคณะทันตแพทยศาสตร์แห่ง ประเทศไทย (อ.บ.ท.ท.) ครั้งที่ ๒/๒๕๖๑ ณ คณะทันตแพทยศาสตร์ มหาวิทยาลัยศรีนครินทรวิโรฒ	อ.ทพ.ดร.วรายุทธ โชติประกายเกียรติ



ตารางที่ ๕๓ งานอื่นๆที่ได้รับมอบหมายที่เกี่ยวข้องกับการดำเนินงานด้านบริการวิชาการ ปีพุทธศักราช ๒๕๖๑ (ต่อ)

ครั้งที่	วัน/เดือน/ปี	รายละเอียด	รายนามคณาจารย์
๓	๑๙ ม.ค. ๖๑ ๒ ส.ค. ๖๑	ประชุมคณะกรรมการบริหารและพัฒนาขององค์กรผู้บริหาร คณะทันตแพทยศาสตร์แห่งประเทศไทย (อ.บ.ท.ท.) ครั้งที่ ๑/๒๕๖๑ และครั้งที่ ๒/๒๕๖๑ ณ คณะทันตแพทยศาสตร์ มหาวิทยาลัยศรีนครินทรวิโรฒ	ผศ.ทพ.ดร.ชายแดน อินต๊ะปา
๔	๓ ก.ย. ๖๑	ประชุมคณะกรรมการองค์กรผู้บริหารคณะทันตแพทยศาสตร์แห่ง ประเทศไทย (อ.บ.ท.ท.) ครั้งที่ ๘/๒๕๖๑ ณ คณะทันตแพทยศาสตร์ มหาวิทยาลัยสงขลานครินทร์	ผศ.ทพญ.ดร.รุ่งอรุณ เกรียงไกร
๕	๒ ก.พ. ๖๑	ประชุมคณะกรรมการรับรองคุณภาพคลินิกทันตกรรม ครั้งที่ ๔/๒๕๖๑	นางสาวศิริพร บัวอัน
๖	๕ เม.ย. ๖๑ ๑ ส.ค. ๖๑	ประชุมคณะกรรมการรับรองคุณภาพคลินิกทันตกรรม ครั้งที่ ๒/๒๕๖๑ ณ สถาบันทันตกรรม จ.นนทบุรี ประชุมคณะกรรมการรับรองคุณภาพคลินิกทันตกรรม ครั้งที่ ๓/๒๕๖๑ ณ สถาบันทันตกรรม จ.นนทบุรี	ผศ.ทพญ.ดร.สดใส วิโรจนศักดิ์
๗	๒๙ ม.ค. ๖๑ ๑๖ มี.ค. ๖๑ ๔ พ.ค. ๖๑ ๙ ก.ค. ๖๑	ประชุมคณะกรรมการประชุมคณะกรรมการบริหารศูนย์ประเมิน และรับรองความรู้ความสามารถในการประกอบวิชาชีพทันตกรรม (ศ.ป.ท.) วาระที่ ๒ ครั้งที่ ๑/๒๕๖๑ ณ คณะทันตแพทยศาสตร์ มหาวิทยาลัยมหิดล ประชุมคณะกรรมการบริหารศูนย์ประเมิน และรับรองความรู้ ความสามารถในการประกอบวิชาชีพทันตกรรม (ศ.ป.ท.) วาระที่ ๒ ครั้งที่ ๒/๒๕๖๑ ณ โรงแรมอมารี ดอนเมือง กรุงเทพฯ ประชุมคณะกรรมการบริหารศูนย์ประเมิน และรับรองความรู้ ความสามารถในการประกอบวิชาชีพทันตกรรม (ศ.ป.ท.) วาระที่ ๒ ครั้งที่ ๓/๒๕๖๑ คณะทันตแพทยศาสตร์ มหาวิทยาลัยมหิดล ประชุมคณะกรรมการบริหารศูนย์ประเมิน และรับรองความรู้ ความสามารถในการประกอบวิชาชีพทันตกรรม (ศ.ป.ท.) วาระที่ ๒ ครั้งที่ ๔/๒๕๖๑ ณ คณะทันตแพทยศาสตร์ มหาวิทยาลัย นเรศวร	ผศ.ทพญ.ดร.รุ่งอรุณ เกรียงไกร ผศ.ทพญ.ดร.รุ่งอรุณ เกรียงไกร ผศ.ทพญ.ดร.ศิริลาวัลย์ โตะนาค ผศ.ทพญ.ดร.ศิริลาวัลย์ โตะนาค ผศ.ทพญ.ดร.รุ่งอรุณ เกรียงไกร
๘	๑๑ ม.ค. ๖๑ ๘ ก.พ. ๖๑ ๑๙ เม.ย. ๖๑ ๑๐ พ.ค. ๖๑ ๙ ส.ค. ๖๑ ๑๓ ก.ย. ๖๑ ๑๐ พ.ย. ๖๑	ประชุมคณะกรรมการทันตแพทยสภา วาระที่ ๘ ครั้งที่ ๑/๒๕๖๑ ณ กระทรวงสาธารณสุข จ.นนทบุรี ประชุมคณะกรรมการทันตแพทยสภา วาระที่ ๘ ครั้งที่ ๒/๒๕๖๑ ณ กระทรวงสาธารณสุข จังหวัดนนทบุรี ประชุมคณะกรรมการทันตแพทยสภา วาระที่ ๘ ครั้งที่ ๔/๒๕๖๑ ณ กระทรวงสาธารณสุข จ.นนทบุรี ประชุมคณะกรรมการทันตแพทยสภา วาระที่ ๘ ครั้งที่ ๕/๒๕๖๑ ณ กระทรวงสาธารณสุข จ.นนทบุรี ประชุมคณะกรรมการทันตแพทยสภา วาระที่ ๘ ครั้งที่ ๙/๒๕๖๑ ณ กระทรวงสาธารณสุข จ.นนทบุรี ประชุมคณะกรรมการทันตแพทยสภา วาระที่ ๘ ครั้งที่ ๑๐/๒๕๖๑ ณ กระทรวงสาธารณสุข จ.นนทบุรี ประชุมคณะกรรมการทันตแพทยสภา วาระที่ ๘ ครั้งที่ ๑๑/๒๕๖๑ ณ กระทรวงสาธารณสุข จ.นนทบุรี	อ.ทพ.รณยุทธ ชาญสมาริ

ตารางที่ ๕๓ งานอื่นๆที่ได้รับมอบหมายที่เกี่ยวข้องกับการดำเนินงานด้านบริการวิชาการ ปีพุทธศักราช ๒๕๖๑ (ต่อ)

ครั้งที่	วัน/เดือน/ปี	รายละเอียด	รายนามคณาจารย์
๙	๓๐ มี.ค. ๖๑ ๔ พ.ค. ๖๑ ๒ ส.ค. ๖๑ ๗ ก.ย. ๖๑ ๑๐ ธ.ค. ๖๑	ประชุมคณะกรรมการจรรยาบรรณ ณ สำนักงานเลขาธิการ ทันตแพทยสภา จ.นนทบุรี ประชุมคณะกรรมการกลั่นกรองคดีจรรยาบรรณของ ทันตแพทยสภา ณ สถาบันทันตกรรม จ.นนทบุรี ประชุมคณะกรรมการจรรยาบรรณ เพื่อพิจารณาดำเนินการ สืบสวนแสวงหาข้อเท็จจริงคดีจรรยาบรรณ ประชุมคณะกรรมการจรรยาบรรณของทันตแพทยสภา ณ สถาบันทันตกรรม จ.นนทบุรี ประชุมคณะกรรมการจรรยาบรรณของทันตแพทยสภา ณ สถาบันทันตกรรม จ.นนทบุรี	อ.ทพญ.ดร.ธนิดา โพธิ์ดี อ.ทพ.รณยุทธ ชาญสมาริ อ.ทพญ.ดร.ธนิดา โพธิ์ดี อ.ทพญ.ดร.ธนิดา โพธิ์ดี อ.ทพญ.ดร.ธนิดา โพธิ์ดี
๑๐	๓ เม.ย. ๖๑ ๒๕ พ.ค. ๖๑ ๓ ก.ย. ๖๑	ประชุมคณะกรรมการจัดสอบคัดเลือกบุคคลเข้าศึกษาหลักสูตร แพทยศาสตรบัณฑิต หลักสูตรทันตแพทยศาสตรบัณฑิต หลักสูตร สัตวแพทยศาสตรบัณฑิต และหลักสูตรเภสัชศาสตรบัณฑิต ระบบ รับตรง (Direct Admissions) ปีการศึกษา ๒๕๖๑ และปี การศึกษา ๒๕๖๒ ของกลุ่มสถาบันแพทยศาสตร์แห่งประเทศไทย	อ.ทพ.รณยุทธ ชาญสมาริ
๑๑	๒๕ ม.ค. ๖๑ ๕ มี.ค. ๖๑ ๑ พ.ค. ๖๑ ๖ ก.ค. ๖๑	ประชุมคณะทำงานโครงการปฏิบัติตามพันธกรณีของอนุสัญญา มินามาตะว่าด้วยปรอท (แนวทางการใช้วัสดุทางเลือกในงาน ทันตกรรมที่ไม่มีปรอท) ณ คณะทันตแพทยศาสตร์ มหาวิทยาลัยธรรมศาสตร์	ผศ.ทพญ.ดร.มยุรชฎี พิพัฒภาสกร
๑๒	๒๖-๒๘ ก.พ. ๖๑ ๒๖-๒๘ มี.ค. ๖๑ ๒๒-๒๔ ส.ค. ๖๑ ๑๑-๑๓ ก.ค. ๖๑ ๑๗ ก.ย. ๖๑	ประชุมอนุกรรมการพัฒนาข้อสอบ ประจำปีการศึกษา ๒๕๖๐ เพื่อประเมินความรู้ภาควิทยาศาสตร์การแพทย์ และทันตแพทย์ พื้นฐาน ณ คณะทันตแพทยศาสตร์ จุฬาลงกรณ์มหาวิทยาลัย ประชุมอนุกรรมการพัฒนาข้อสอบ ประจำปีการศึกษา ๒๕๖๐ เพื่อประเมินความรู้ภาควิทยาศาสตร์การแพทย์ และทันตแพทย์ พื้นฐาน ณ คณะทันตแพทยศาสตร์ จุฬาลงกรณ์มหาวิทยาลัย ประชุมอนุกรรมการพัฒนาข้อสอบ ประจำปีการศึกษา ๒๕๖๑ เพื่อประเมินความรู้ภาควิทยาศาสตร์การแพทย์ และทันตแพทย์ ตอนเมือง กรุงเทพฯ ประชุมอนุกรรมการพัฒนาข้อสอบ ประจำปีการศึกษา ๒๕๖๑ เพื่อ ประเมินความรู้ภาควิทยาศาสตร์การแพทย์และทันตแพทย์พื้นฐาน ณ คณะทันตแพทยศาสตร์ จุฬาลงกรณ์มหาวิทยาลัย เข้าร่วมดำเนินการพัฒนาข้อสอบ ครั้งที่ ๒/๒๕๖๑ ณ คณะทันตแพทยศาสตร์ จุฬาลงกรณ์มหาวิทยาลัย	ผศ.ทพญ.ดร.รุ่งอรุณ เกรียงไกร อ.ทพ.ดร.วรายุทธ โชติประกายเกียรติ ผศ.ทพญ.ดร.รุ่งอรุณ เกรียงไกร อ.ทพญ.ดร.ฤดี สกุศลรัชตะ ผศ.ทพญ.ดร.รุ่งอรุณ เกรียงไกร รศ.ทพญ.ลลิตกร พรหมมา ผศ.ทพญ.ดร.รุ่งอรุณ เกรียงไกร
๑๓	๙-๑๐ ส.ค. ๖๑ ๑๔-๑๕ ส.ค. ๖๑	ประชุมคณะกรรมการปรับปรุง table of specifications ภาค วิทยาศาสตร์การแพทย์และทันตแพทย์พื้นฐาน เพื่อประเมินและรับรองความ รู้ความ สามารถตามเกณฑ์มาตรฐานวิชาชีพทันตกรรมของทันตแพทยสภา ณ โรงแรมไมด้า จามวงศ์วาน จ.นนทบุรี คณะกรรมการปรับปรุง table of specifications ภาควิทยาศาสตร์การแพทย์และทันตแพทย์พื้นฐาน เพื่อประเมินและ รับรองความรู้ความสามารถตามเกณฑ์มาตรฐานวิชาชีพทันตกรรมของ ทันตแพทยสภา ณ โรงแรมเอเชีย กรุงเทพฯ	ผศ.ทพญ.ดร.อิชยา เยี่ยมวัฒนา อ.ทพ.พิชิต งามวรรณกุล ผศ.ทพญ.ดร.มยุรชฎี พิพัฒภาสกร อ.ทพ.ดร.เจษฎา ผลาสุข ผศ.ทพญ.ดร.จิตติมา พุ่มกลิ่น

ตารางที่ ๕๓ งานอื่นๆที่ได้รับมอบหมายที่เกี่ยวข้องกับการดำเนินงานด้านบริการวิชาการ ปีพุทธศักราช ๒๕๖๑ (ต่อ)

ครั้งที่	วัน/เดือน/ปี	รายละเอียด	รายนามคณาจารย์
๑๔	๓๐ พ.ค. ๖๑	เข้าร่วมโครงการตรวจประเมินและติดตามผล (ESPREL) ณ มหาวิทยาลัยราชภัฏพิบูลสงคราม จ.พิษณุโลก	ผศ.ทพญ.ดร.รุ่งอรุณ เกรียงไกร
๑๕	๙ ม.ค. ๖๑ ๙ เม.ย. ๖๑	ประชุมเตรียมความพร้อมในการทดสอบระบบการจัดสอบด้วยคอมพิวเตอร์	นางสาวอ้อมฤทัย คอนสาร
๑๖	๘ ม.ค. ๖๑	ประชุมพิจารณางบประมาณแผนงานบูรณาการสร้างความเสมอภาคเพื่อรองรับสังคมผู้สูงอายุปีงบประมาณ ๒๕๖๑	ผศ.ทพ.ดร.ชายแดน อินตะปา
๑๗	๒๒ ม.ค. ๖๑	ประชุมคณะทำงานเครือข่ายเพื่อการศึกษาความเป็นไปได้ในการพัฒนาระบบบริการปฐมภูมิในงานสุขภาพช่องปาก เพื่อลดความเหลื่อมล้ำด้านสุขภาพช่องปาก ณ กระทรวงสาธารณสุข จ.นนทบุรี	อ.ทพญ.ดร.ธนิดา โพธิ์ดี
๑๘	๒๐ เม.ย. ๖๑	ประชุมคณะทำงานเพื่อหารือออกแบบการพัฒนาโครงการด้านวิชาการ ณ มูลนิธิทันตนวัตกรรมในพระบรมราชูปถัมภ์ กรุงเทพฯ	รศ.ทพญ.ดร.รัชดาภรณ์ เค้ามงคลกิจ
๑๙	๑๗ พ.ค. ๖๑	ประชุมโครงการวิจัย “เงื่อนไขที่มีอิทธิพลต่อการแปร่งฟันให้สะอาดโดยผู้ปกครองในเด็กเล็กอายุ ๙-๑๒ เดือน : การศึกษาเชิงคุณภาพ ๓ ภูมิภาค” ณ ห้องประชุมอเนกประสงค์ ชั้น ๔ สนามบินดอนเมือง กรุงเทพฯ	อ.ทพญ.ดร.ธนิดา โพธิ์ดี
๒๐	๒๕ พ.ค. ๖๑	ประชุมคณะทำงานพัฒนาการจ่ายค่าใช้จ่ายเพื่อบริการสาธารณสุข กรณีการรักษาฟันฟูทางการแก้ไขการพูด ทันตกรรมจัดฟัน และการผ่าตัดสำหรับผู้มีภาวะปากแหว่งเพดานโหว่ในระบบหลักประกันสุขภาพแห่งชาติ ณ โรงแรมเซ็นทารา บายเซ็นทารา ศูนย์ราชการและคอนเวนชันเซ็นเตอร์ กรุงเทพฯ	อ.ทพญ.รัชวรรณ ตันศลารักษ์
๒๑	๑๑ ก.ค. ๖๑	ประชุมคณะกรรมการบริหารศูนย์การแพทย์ และโรงพยาบาล มหาวิทยาลัยพะเยา ณ มหาวิทยาลัยพะเยา จ.พะเยา	ผศ.ทพ.ไพโรจน์ ศรีอรุณ
๒๒	๑๐ ต.ค. ๖๑	ประชุมคณะทำงานเครือข่ายเพื่อศึกษาการลดความเหลื่อมล้ำด้านสุขภาพช่องปาก	อ.ทพญ.ดร.ธนิดา โพธิ์ดี
๒๓	๑๐ ต.ค. ๖๑	ประชุมแสดงความคิดเห็นเกี่ยวกับปัญหาและอุปสรรคจากการบังคับใช้พระราชบัญญัติวิชาชีพทันตกรรม พ.ศ. ๒๕๓๗ ห้องประชุมสี่ สีริสิงห์ ชั้น ๒ อาคารสมเด็จย่า ๙๓ คณะทันตแพทยศาสตร์ จุฬาลงกรณ์มหาวิทยาลัย	อ.ทพ.รณยุทธ ชาญสมานี
๒๔	๑๙ พ.ย. ๖๑	ประชุมหารือการทบทวนองค์ความรู้ด้านสุขภาพช่องปากสำหรับผู้สูงอายุไทย สถาบันทันตกรรม กรมการแพทย์ กระทรวงสาธารณสุข จังหวัดนนทบุรี	อ.ทพญ.ดร.ธนิดา โพธิ์ดี
๒๕	๓๑ พ.ย. ๖๑	ประชุมคณะกรรมการบริหาร ศ.ป.ท. วาระที่ ๒ ครั้งที่ ๙/๒๕๖๑ ณ คณะทันตแพทยศาสตร์ มหาวิทยาลัยมหิดล	ผศ.ทพญ.ดร.รุ่งอรุณ เกรียงไกร
๒๖	๑๗ ธ.ค. ๖๑	ประชุมคณะกรรมการพิจารณาจัดสรรนักศึกษาทันตแพทย์ใช้ทุนฯ ณ สถาบันพระบรมราชชนก	อ.ทพ.รณยุทธ ชาญสมานี

ตารางที่ ๕๓ งานอื่นๆที่ได้รับมอบหมายที่เกี่ยวข้องกับการดำเนินงานด้านบริการวิชาการ ปีพุทธศักราช ๒๕๖๑ (ต่อ)

ครั้งที่	วัน/เดือน/ปี	รายละเอียด	รายนามคณาจารย์
๒๗	๒๓ ม.ค. ๖๑ ๒๗ ก.พ. ๖๑ ๒๗ มี.ค. ๖๑ ๒๔ เม.ย. ๖๑ ๒๔ พ.ค. ๖๑ ๓๐ ต.ค. ๖๑	โครงการสัญจรเพื่อคุณภาพชีวิตที่ดีขึ้น สำหรับผู้ป่วยปากแหว่งเพดานโหว่ (Mobile project for a better quality of life among patients with cleft lip and palate) ณ โรงพยาบาลสวรรค์ประชารักษ์ จ.นครสวรรค์	ทพ.อภิวัฒน์ เศรษฐศุภพนา นางสาวเพ็ญภา มีป่า นางสาวพวงเพชร คำจิ้น นางสาวเมตตา อุ่นวงศ์ นายจิรายุทธ ภูมิยิ่ง นายวิวัฒน์ สุขขวัญ นายธนศักดิ์ แก้วบังเกิด
๒๘	๑๕ มี.ค. ๖๑	ให้คำปรึกษาทางทันตกรรมในโครงการมหาวิทยาลัยนเรศวรสัญจรเอื้ออาทรชุมชน ประจำปี ๒๕๖๑ ณ โรงเรียนวัดปากฟิงตะวันตก ตำบลวังงาม อำเภอเมืองพิษณุโลก จังหวัดพิษณุโลก	ทพญ.ณิรญา ก้อนสมบัติ ทพ.ปรณัฐ เมฆสุธีพิทักษ์ ทพ.วัชรพงษ์ ต้นประสงค์ ทพ.อังกูร เขาเหิน นางจิตรานันท์ เชิงชัย

การทำนุบำรุงศิลปวัฒนธรรม

นโยบายของคณะทันตแพทยศาสตร์มีนโยบายเกี่ยวกับการทำนุบำรุงศิลปวัฒนธรรมที่สอดคล้องกับทางมหาวิทยาลัยคือ สนับสนุนกิจกรรมที่มุ่งทำให้เกิดวัฒนธรรมที่ดีขึ้นในองค์กร และให้บุคลากรทุกระดับ ทั้งอาจารย์ เจ้าหน้าที่และนิสิตมีส่วนร่วมในกิจกรรมที่มุ่งทำให้เกิดวัฒนธรรมที่ดีขึ้นในองค์กร

ในปี ๒๕๖๑ คณะทันตแพทยศาสตร์ดำเนินโครงการ/กิจกรรมต่างๆ ในด้านส่งเสริมศิลปวัฒนธรรมทั้งในส่วนของคณะ และให้ความร่วมมือกับทางมหาวิทยาลัยและคณะอื่นๆ ในการดำเนินกิจกรรมที่ถือเป็นการทำนุบำรุงศิลปวัฒนธรรม ได้แก่

ตารางที่ ๕๔ โครงการ/กิจกรรมในด้านการส่งเสริมศิลปวัฒนธรรม

ลำดับ	โครงการ/กิจกรรม	ระยะเวลา การดำเนินกิจกรรม	สถานที่
๑	พิธีทำบุญตักบาตร เปิดอาคารโรงพยาบาล ทันตกรรม ๒	๙ มกราคม ๒๕๖๑	โรงพยาบาลทันตกรรม ๒ คณะทันตแพทยศาสตร์
๒	งานวันเด็กแห่งชาติ	๑๓ มกราคม ๒๕๖๑	กองบิน ๔๖ จ.พิษณุโลก
๓	ปันน้ำใจให้น้อง ครั้งที่ ๑๑	๒๕ มกราคม ๒๕๖๑	โรงเรียนบ้านห้วยเตือ อ.น้ำปาด จ.อุตรดิตถ์
๔	วันสถาปนาครบรอบ ๒๑ ปี คณะทันตแพทยศาสตร์ มหาวิทยาลัยนเรศวร	๒๓ กุมภาพันธ์ ๒๕๖๑	คณะทันตแพทยศาสตร์ มหาวิทยาลัยนเรศวร
๕	เสลาเกมส์ ครั้งที่ ๒๗	๒๔ กุมภาพันธ์ - ๗ มีนาคม ๒๕๖๑	สนามกีฬามหาวิทยาลัยนเรศวร
๖	เลือกตั้งคณะกรรมการสโมสรนิสิต	๑๔ - ๑๖ มีนาคม ๒๕๖๑	ระบบเลือกตั้งออนไลน์ มหาวิทยาลัยนเรศวร
๗	ทันตะอาสา ๖ เขียวสัมพันธ์	๓๑ มีนาคม - ๑ เมษายน ๒๕๖๑	ทรัพย์สินไพรวัลย์ แกรนด์ โฮเต็ล แอนดริ์สอร์ท จังหวัดพิษณุโลก
๘	ให้บริการทางทันตกรรมฟรีเนื่องในโอกาส วันคล้ายวันพระราชสมภพ สมเด็จพระเทพ รัตนราชสุดาฯ สยามบรมราชกุมารี	๓ เมษายน ๒๕๖๑	โรงพยาบาลทันตกรรม มหาวิทยาลัยนเรศวร
๙	รดน้ำขอพรเนื่องในวันสงกรานต์ คณะทันตแพทยศาสตร์	๑๐ เมษายน ๒๕๖๑	บริเวณสวนสุขภาพ โรงพยาบาลทันตกรรม
๑๐	นิสิตดีเด่น	พฤษภาคม-กรกฎาคม ๒๕๖๑	คณะทันตแพทยศาสตร์ มหาวิทยาลัยนเรศวร
๑๑	นิสิตคุณธรรม	มิถุนายน ๒๕๖๑	คณะทันตแพทยศาสตร์ มหาวิทยาลัยนเรศวร
๑๒	ธรรมะจรจรโลงใจ	๒๐ มิถุนายน ๒๕๖๑	โรงพยาบาลทันตกรรม มหาวิทยาลัยนเรศวร
๑๓	ให้บริการทางทันตกรรมฟรี	๒๑ มิถุนายน ๒๕๖๑	เรือนจำจังหวัดสุโขทัย
๑๔	ส่งบัณฑิตสู่สังคม ๑๖	๑ - ๑๑ พฤษภาคม ๒๕๖๑	คณะทันตแพทยศาสตร์ มหาวิทยาลัยนเรศวร
๑๕	พัฒนาทักษะทางดนตรีไทย	๙ กรกฎาคม - ๑ สิงหาคม ๒๕๖๑	คณะทันตแพทยศาสตร์ มหาวิทยาลัยนเรศวร
๑๖	ธรรมะจรจรโลงใจ	๑๒ กรกฎาคม ๒๕๖๑	โรงพยาบาลทันตกรรม

ตารางที่ ๕๔ โครงการ/กิจกรรมในด้านการส่งเสริมศิลปวัฒนธรรม (ต่อ)

ลำดับ	โครงการ/กิจกรรม	ระยะเวลา การดำเนินกิจกรรม	สถานที่
๑๗	ปฐมนิเทศนิสิตใหม่ คณะทันตแพทยศาสตร์ ประจำปีการศึกษา ๒๕๖๑	๒๔ กรกฎาคม ๒๕๖๑	โรงพยาบาลทันตกรรม มหาวิทยาลัยนเรศวร
๑๘	ปฐมนิเทศนิสิตใหม่ มหาวิทยาลัยนเรศวร ปีการศึกษา ๒๕๖๑	๒๕ - ๒๖ กรกฎาคม ๒๕๖๑	มหาวิทยาลัยนเรศวร
๑๙	สัมมนาเชิงปฏิบัติการเพื่อเฉลิมพระเกียรติ เนื่อง ในวโรกาส วันคล้ายวันพระราชสมภพสมเด็จพระ เจ้าอยู่หัวมหาวชิราลงกรณ บดินทรเทพยวรางกูร	๒๖ กรกฎาคม ๒๕๖๑	โรงพยาบาลทันตกรรม มหาวิทยาลัยนเรศวร
๒๐	บายศรีสู่ขวัญนิสิตใหม่ ปีการศึกษา ๒๕๖๑	๒๗ กรกฎาคม ๒๕๖๑	อาคารอเนกประสงค์ มหาวิทยาลัยนเรศวร
๒๑	บวงสรวงสมเด็จพระนเรศวรมหาราช	๒ สิงหาคม ๒๕๖๑	ลานพระบรมราชานุสาวรีย์สมเด็จพระ นเรศวรมหาราช
๒๒	วันไหว้ครูและสายสัมพันธ์ทันตแพทย์	๒ สิงหาคม ๒๕๖๑	ห้องประชุม ๓๐๑ อาคารเอกาทศรถ
๒๓	ปฐมนิเทศนิสิตระดับบัณฑิตศึกษาชั้นปีที่ ๑ ประจำปีการศึกษา ๒๕๖๑	๒ สิงหาคม ๒๕๖๑	คณะทันตแพทยศาสตร์ มหาวิทยาลัยนเรศวร
๒๔	เสริมสร้างศักยภาพสู่การเรียนรู้วิชาชีพทันตแพทย์	๔ สิงหาคม ๒๕๖๑	คณะทันตแพทยศาสตร์ มหาวิทยาลัยนเรศวร
๒๕	เปิดประตูสู่ทันตะ	๒๓ กรกฎาคม, ๒๙ กรกฎาคม - ๒ สิงหาคม, ๔ สิงหาคม ๒๕๖๑	ภายในมหาวิทยาลัยนเรศวร และ องค์การบริหารส่วนตำบลสมอแข จ.พิษณุโลก
๒๖	วันไหว้ครูมหาวิทยาลัยนเรศวร	๙ สิงหาคม ๒๕๖๑	อาคารอเนกประสงค์ มหาวิทยาลัยนเรศวร
๒๗	สัปดาห์วิทยาศาสตร์แห่งชาติ	๑๖ - ๑๘ สิงหาคม ๒๕๖๑	อาคารคณะวิทยาศาสตร์ มหาวิทยาลัยนเรศวร
๒๘	เปิดโลกกิจกรรม ปีการศึกษา ๒๕๖๑	๒๖ สิงหาคม ๒๕๖๑	อาคารอเนกประสงค์ มหาวิทยาลัยนเรศวร
๒๙	ทำบุญตักบาตรพระ ๓๐๐ รูป ต้อนรับนิสิตใหม่ มหาวิทยาลัยนเรศวร	๒๙ สิงหาคม ๒๕๖๑	ลานจอดรถไฟฟ้า มหาวิทยาลัยนเรศวร
๓๐	งานกตเวทิตาจิตเนื่องในโอกาสเกษียณอายุ ราชการ ผู้ช่วยศาสตราจารย์ ทันตแพทย์ ไพโรจน์ ศรีอรุณ	๖ กันยายน ๒๕๖๑	คณะทันตแพทยศาสตร์ มหาวิทยาลัยนเรศวร
๓๑	โครงการประชุมวิชาการศิษย์เก่า กิจกรรมที่ ๒ สัมมนาเชิงวิชาการ คณะทันตแพทยศาสตร์	๗ กันยายน ๒๕๖๑	ห้อง DT ๓๒๒๗ ชั้น ๒ อาคารโรงพยาบาลทันตกรรม ๑ คณะทันตแพทยศาสตร์
๓๒	โครงการ Power Cheer ตอน "กล้าหาญ ชาญชัย"	๑๑ กันยายน ๒๕๖๑	สนามกีฬากลาง มหาวิทยาลัยนเรศวร
๓๓	ให้บริการทางทันตกรรมฟรี เพื่อถวายเป็นพระ ราชกุศลแด่สมเด็จพระมหิตลาธิเบศร อดุลยเดช วิกรม พระบรมราชชนก	๒๕ กันยายน ๒๕๖๑	มูลนิธิอาสาสมัคร ตำบลแก่งโสภา อำเภอวังทอง จังหวัดพิษณุโลก

ตารางที่ ๕๔ โครงการ/กิจกรรมในด้านการส่งเสริมศิลปวัฒนธรรม (ต่อ)

ลำดับ	โครงการ/กิจกรรม	ระยะเวลา การดำเนินกิจกรรม	สถานที่
๓๔	พิธีพระราชทานรางวัลใบประกาศเกียรติคุณจากมูลนิธิสมเด็จพระมหิตลาธิเบศร อดุลยเดชวิกรม พระบรมราชชนก	๒๙ กันยายน ๒๕๖๑	สยามพารากอน เขตปทุมวัน กรุงเทพมหานคร
๓๕	ให้บริการทางทันตกรรมฟรี เนื่องในโอกาสวันคล้ายวันสวรรคตพระบาทสมเด็จพระปรมินทรมหาภูมิพลอดุลยเดชฯ	๑๒ ตุลาคม ๒๕๖๑	โรงพยาบาลทันตกรรม มหาวิทยาลัยแลันเรศวร
๓๖	NU Freshmen Night	๒๗ ตุลาคม ๒๕๖๑	มหาวิทยาลัยแลันเรศวร
๓๗	เสริมสร้างศักยภาพนิสิตทันตแพทย์ก่อนการปฏิบัติงานวิชาชีพในคลินิก	๒๙ พฤศจิกายน ๒๕๖๑	โรงพยาบาลทันตกรรม มหาวิทยาลัยแลันเรศวร
๓๘	ให้บริการทางทันตกรรมฟรี	๑๒ - ๑๓ ธันวาคม ๒๕๖๑	องค์การบริหารส่วนตำบลท่าแฝก อำเภอน้ำปาด จังหวัดอุตรดิตถ์
๓๙	ฟ.ฟันเกมส์	๒๕ ธันวาคม ๒๕๖๑	สนามกีฬาในร่ม มหาวิทยาลัยแลันเรศวร
๔๐	กิจกรรมพัฒนาทักษะทางดนตรี	๒๕ ธันวาคม ๒๕๖๑	ลานกิจกรรม มหาวิทยาลัยแลันเรศวร

ตารางที่ ๕๕ สรุปกิจกรรมด้านการทำนุบำรุงศิลปวัฒนธรรม

กิจกรรมด้านการทำนุบำรุงศิลปวัฒนธรรม	จำนวนกิจกรรม		
	ประจำปี ๒๕๕๙	ประจำปี ๒๕๖๐	ประจำปี ๒๕๖๑
กิจกรรมที่มีการพัฒนาและสร้างมาตรฐานศิลปวัฒนธรรม	๒๗	๓๕	๓๐
กิจกรรมที่ทำร่วมกับมหาวิทยาลัย/คณะอื่นๆ	๗	๙	๑๐
รวม	๓๔	๔๔	๔๐

การบริหารและจัดการ

คณะกรรมการประจำคณะทันตแพทยศาสตร์ มหาวิทยาลัยนเรศวร ตามพระราชบัญญัติมหาวิทยาลัยนเรศวร พุทธศักราช ๒๕๓๓ กำหนดให้กรรมการคณะฯ มีอำนาจและหน้าที่ควบคุมดูแลกิจการทั่วไปของคณะฯ ในด้านการวางนโยบายของคณะฯ ที่เกี่ยวข้องกับการศึกษา การวิจัย การให้บริการทางวิชาการแก่สังคม และการทำนุบำรุงศิลปวัฒนธรรม วางระเบียบและออกข้อบังคับของคณะฯ ตลอดจนพิจารณาให้ความเห็นชอบและอนุมัติในเรื่องต่าง ๆ เกี่ยวกับกิจการของคณะฯ

คณะกรรมการประจำคณะทันตแพทยศาสตร์ ในปีพุทธศักราช ๒๕๖๑ ประกอบด้วย

(ข้อมูล ณ วันที่ ๓๑ ธันวาคม ๒๕๖๑)

๑. คณบดีคณะทันตแพทยศาสตร์ (รองศาสตราจารย์ ทันตแพทย์ ดร.ทศพล ปิยะปัทมินทร์)	ประธานกรรมการ
๒. รองคณบดีฝ่ายวางแผนพัฒนาและประกันคุณภาพการศึกษา (ผู้ช่วยศาสตราจารย์ ทันตแพทย์ ดร.ชายแดน อินตะปา)	กรรมการ
๓. รองคณบดีฝ่ายวิจัยและวิรัชกิจ (ผู้ช่วยศาสตราจารย์ ทันตแพทย์หญิง ดร.รุ่งอรุณ เกรียงไกร)	กรรมการ
๔. รองคณบดีฝ่ายวิชาการ (ผู้ช่วยศาสตราจารย์ ทันตแพทย์หญิง ดร.ศิริลาวัฒน์ ไต๊ะนาค)	กรรมการ
๕. รองคณบดีฝ่ายกิจการนิสิต (ผู้ช่วยศาสตราจารย์ ทันตแพทย์ ดร.ภัทรพล สำเนียง)	กรรมการ
๖. รักษาการผู้อำนวยการโรงพยาบาลทันตกรรม (ผู้ช่วยศาสตราจารย์ ทันตแพทย์หญิง ดร.สดใส วิโรจนศักดิ์)	กรรมการ
๗. หัวหน้าภาควิชาชีววิทยาช่องปาก (อาจารย์ ทันตแพทย์หญิง ดร.ฐานิต ประสิทธิ์ศักดิ์)	กรรมการ
๘. หัวหน้าภาควิชาทันตกรรมบูรณะ (ผู้ช่วยศาสตราจารย์ ทันตแพทย์หญิง ดร.พีรยา ภูอภิชาติดำรง)	กรรมการ
๙. หัวหน้าภาควิชาทันตกรรมป้องกัน (อาจารย์ ทันตแพทย์หญิง ดร.ประวีณา โสภภาพอมร)	กรรมการ
๑๐. หัวหน้าภาควิชาทันตกรรมวินิจฉัย (รองศาสตราจารย์ ทันตแพทย์หญิง ดร.วีรญา ตันทนาภรณ์กุล)	กรรมการ
๑๑. หัวหน้าภาควิชาศัลยศาสตร์ช่องปาก (อาจารย์ ทันตแพทย์ พิชิต งามวรรณกุล)	กรรมการ
๑๒. ผู้ช่วยคณบดี (อาจารย์ ทันตแพทย์หญิง ดร.ทิพย์ฤทัย ประยูรวงษ์)	กรรมการ
๑๓. ตัวแทนคณาจารย์ (อาจารย์ ทันตแพทย์ ดร.เจษฎา ผลาสุข)	กรรมการ
๑๔. ตัวแทนคณาจารย์ (อาจารย์ ทันตแพทย์ รณยุทธ ชาญสมาริ)	กรรมการ



การบริหารงานของคณะทันตแพทยศาสตร์

คณะทันตแพทยศาสตร์ มีการบริหารองค์กรโดยคณะกรรมการประจำคณะ ประกอบด้วย คณบดี (ประธานคณะกรรมการฯ) หัวหน้าภาควิชา กรรมการโดยการคัดเลือก และรองคณบดี ๔ ฝ่าย ได้แก่ รองคณบดีฝ่ายวางแผนพัฒนาและประกันคุณภาพการศึกษา รองคณบดีฝ่ายวิจัยและวิรัชกิจ รองคณบดีฝ่ายวิชาการ และรองคณบดีฝ่ายกิจการนิสิต

ปัจจุบันคณะทันตแพทยศาสตร์ แบ่งการบริหารเป็นดังนี้ คือ

๑. รองคณบดีฝ่ายวางแผนพัฒนาและประกันคุณภาพการศึกษา กำกับและดูแล ประกอบด้วย

๑.๑ สำนักงานเลขานุการคณะทันตแพทยศาสตร์ แบ่งออกเป็น ๖ สายงาน คือ หัวหน้างานธุรการ หัวหน้างานการเงินและพัสดุ หัวหน้างานนโยบายและแผน หัวหน้างานบริการการศึกษา หัวหน้างานห้องปฏิบัติการ และหัวหน้างานกิจการนิสิตและศิษย์เก่าสัมพันธ์

๒. รองคณบดีฝ่ายวิจัยและวิรัชกิจ

๓. รองคณบดีฝ่ายวิชาการ

๔. รองคณบดีฝ่ายกิจการนิสิต

๕. รักษาการผู้อำนวยการโรงพยาบาลทันตกรรม กำกับดูแล ประกอบด้วย

๕.๑ หัวหน้างานธุรการและเวชระเบียน

๕.๒ หัวหน้างานการเงินพัสดุและอาคารสถานที่

๕.๓ หัวหน้างานนโยบายและแผน

๕.๔ หัวหน้างานบริการวิชาการสู่สังคม

๕.๕ หัวหน้างานงานปฏิบัติการคลินิก

๖. ภาควิชา ที่ขึ้นตรงต่อคณบดี ประกอบด้วย ๕ ภาควิชา ดังนี้

๖.๑ ภาควิชาชีววิทยาช่องปาก รับผิดชอบการจัดการเรียน-การสอนและการประเมินผลหมวดวิชาเฉพาะด้านกลุ่มวิชาเอกดังต่อไปนี้ ชีววิทยาช่องปาก จุลกายวิภาคศาสตร์ช่องปาก ทันตกายวิภาคศาสตร์ วัสดุศาสตร์พื้นฐานเออร์โกโนมิก และโครงการวิจัย เป็นต้น

๖.๒ ภาควิชาทันตกรรมบูรณะ รับผิดชอบการจัดการเรียน-การสอนและการประเมินผลหมวดวิชาเฉพาะด้านกลุ่มวิชาเอกสาขาวิชาทันตกรรมหัตถการ ทันตกรรมประดิษฐ์ และทันตกรรมบดเคี้ยว

๖.๓ ภาควิชาทันตกรรมป้องกัน รับผิดชอบการจัดการเรียน-การสอนและการประเมินผลหมวดวิชาเฉพาะด้านกลุ่มวิชาเอกสาขาวิชาปริทันตวิทยา ทันตกรรมสำหรับเด็ก ทันตกรรมจัดฟัน และ ทันตกรรมชุมชน

๖.๔ ภาควิชาศัลยศาสตร์ช่องปาก รับผิดชอบการจัดการเรียน-การสอนและการประเมินผลหมวดวิชาเฉพาะด้าน กลุ่มวิชาเอกสาขาวิชาศัลยศาสตร์ช่องปาก และทันตกรรมโรงพยาบาล

๖.๕ ภาควิชาทันตกรรมวินิจฉัย รับผิดชอบการจัดการเรียน-การสอนและการประเมินผลหมวดวิชาเฉพาะด้านกลุ่มวิชาเอกสาขาวิชาวินิจฉัยช่องปาก และพยาธิวิทยาช่องปาก

ตารางที่ ๕๖ จำนวนบุคลากรของคณะทันตแพทยศาสตร์ มหาวิทยาลัยนเรศวร
(ข้อมูล ณ วันที่ ๓๑ ธันวาคม ๒๕๖๑)

หน่วยงาน	ผู้มีความรู้ และ ผู้เกษียณฯ	ข้าราชการ			พนักงานมหาวิทยาลัย				พนักงาน ราชการ	ลูกจ้าง ชั่วคราว	รวม
		สาย ก.	สาย ข.	สาย ค.	ประเภท ผู้บริหาร ที่มีวาระ	ประเภท วิชาการ	ประเภท ผู้บริหาร ที่มีตำแหน่ง ติดตัว	ประเภท วิชาชีพเฉพาะ หรือ เชี่ยวชาญ เฉพาะ และ ทั่วไป			
ภาควิชาชีววิทยาช่องปาก	๑	-	-	-	๑	๔	-	๒	-	-	๑๗
ภาควิชาทันตกรรมบูรณะ	๑	๓	-	-	๑	๙	-	๒๒	-	-	๓๖
ภาควิชาทันตกรรมป้องกัน	๑	๔	-	-	๓	๑๒	-	๗	-	๑	๒๘
ภาควิชาศัลยศาสตร์ช่องปาก	-	๑	-	-	๑	๑	-	๖	-	-	๙
ภาควิชาทันตกรรมวินิจฉัย	๑	๑	-	-	๓	๕	-	๖	-	๑	๑๗
สำนักงานเลขานุการคณะฯ	-	-	-	๒	-	-	๑	๒๙	๑	๑๕	๔๘
โรงพยาบาลทันตกรรม	-	-	-	-	-	-	๑	๔๖	-	๒๕	๗๒
รวมทั้งสิ้น	๔	๙	-	๒	๙	๓๑	๒	๑๑๘	๑	๔๒	๒๑๘

ผู้บริหารที่มีวาระ = รองคณบดี + หัวหน้าภาค

ประเภทวิชาการ = ตำแหน่ง อาจารย์ + ผศ. รศ. ศ.

ประเภทผู้บริหารที่มีวาระติดตัว = หัวหน้างาน

ประเภทวิชาชีพเฉพาะ หรือเชี่ยวชาญเฉพาะ = ทันตแพทย์ + พนักงานสายสนับสนุน

การเงินและงบประมาณ

สืบเนื่องจากมหาวิทยาลัย ได้มีการจัดทำแผนกลยุทธ์ เพื่อเป็นกรอบแนวทางในการดำเนินงานด้านต่างๆ ตามภารกิจหลักโดยได้ทำการวิเคราะห์ภารกิจเพื่อจัดทำเป็นแผนงบประมาณซึ่งจะทำให้มหาวิทยาลัยสามารถวางแผนการใช้จ่ายงบประมาณเพื่อขอรับการจัดสรรงบประมาณเป็นรายปีจากรัฐบาลและใช้เป็นนโยบายในการจัดหางบประมาณจากแหล่งอื่นมาสนับสนุนการดำเนินงานเพื่อพัฒนามหาวิทยาลัยในด้านต่างๆ นั้น

คณะทันตแพทยศาสตร์ ได้เตรียมความพร้อมบุคลากรให้มีความรู้ความสามารถในด้านปฏิบัติงานระบบใหม่ ซึ่งได้มีการนำระบบสารสนเทศมาใช้ในการจัดการข้อมูลระบบบัญชี ทั้งงบประมาณแผ่นดินและ งบประมาณรายได้ โดยอิงระบบจากกองคลัง ของมหาวิทยาลัย เป็นหลัก เพื่อให้มีประสิทธิภาพ เอื้ออำนวยแก่ผู้บริหารในการตัดสินใจ เพื่อให้การใช้งบประมาณของคณะเป็นไปตามวัตถุประสงค์ มีประสิทธิภาพถูกต้อง ตรวจสอบได้ และใช้งบประมาณไม่เกินวงเงินงบประมาณที่ได้รับอนุมัติแต่ละรายการ เพื่อให้การเบิกจ่ายเงินถูกต้องตามกฎหมาย ระเบียบ ข้อบังคับ จึงมีการสำรวจความต้องการแท้จริงสำหรับการใช้งบประมาณของแต่ละฝ่ายโดยฝ่ายบริหารจะทำการสำรวจแต่ละปี และให้นำเสนอมายังผู้บริหารเพื่อพิจารณาอนุมัติต่อไป

ในปีงบประมาณ พ.ศ. ๒๕๖๑ คณะทันตแพทยศาสตร์มีการบริหารจัดการงบประมาณที่ได้รับจัดสรรตามแผนงานและผลผลิต โดยมีรายละเอียดงบประมาณดังนี้

งบประมาณแผ่นดิน

โดยจำแนกตามแผนงานและผลผลิตดังตารางที่ ๕๗ และแผนภูมิที่ ๓

ตารางที่ ๕๗ งบประมาณที่ได้รับจัดสรรตามแผนงานและผลผลิต

๑	แผนงานบุคลากรภาครัฐ ผลผลิต : รายการค่าใช้จ่ายบุคลากรภาครัฐ ยกระดับคุณภาพการศึกษาและการเรียนรู้ตลอดชีวิต งบบุคลากร จำนวนเงิน ๘,๒๙๑,๘๐๐ บาท งบดำเนินงาน จำนวนเงิน ๑,๑๗๐,๐๐๐ บาท	๙,๔๖๑,๘๐๐	บาท
๒	แผนงานพื้นฐานด้านการพัฒนาและเสริมสร้างศักยภาพคน ผลผลิต : ผู้สำเร็จการศึกษาด้านวิทยาศาสตร์สุขภาพ งบดำเนินงาน จำนวนเงิน ๕๘๓,๕๐๐ บาท งบเงินอุดหนุน จำนวนเงิน ๑๒,๕๑๔,๔๐๐ บาท งบลงทุน จำนวนเงิน ๕๐๐,๐๐๐ บาท	๑๓,๕๙๗,๙๐๐	บาท
๓	แผนงานยุทธศาสตร์พัฒนาด้านสาธารณสุขและสร้างเสริมสุขภาพเชิงรุก ผลผลิต : โครงการเร่งรัดผลิตบัณฑิตสาขาวิชาที่ขาดแคลน งบเงินอุดหนุน จำนวนเงิน ๒๐,๐๐๐,๐๐๐ บาท ผลผลิต : โครงการบูรณาการพัฒนานวัตกรรมและเทคโนโลยีการดูแลสุขภาพช่องปากผู้สูงอายุ งบเงินอุดหนุน จำนวนเงิน ๔,๐๐๐,๐๐๐ บาท	๒๔,๐๐๐,๐๐๐	บาท
๔	แผนงานบูรณาการวิจัยและนวัตกรรม ผลผลิต : โครงการส่งเสริมการวิจัยและนวัตกรรมโดยการจัดซื้อจัดจ้างภาครัฐ งบลงทุน จำนวนเงิน ๓,๔๒๔,๐๐๐ บาท	๓,๔๒๔,๐๐๐	บาท
๕	แผนงานบูรณาการสร้างความเสมอภาคเพื่อรองรับสังคมผู้สูงอายุ ผลผลิต : โครงการสร้างความเสมอภาคเพื่อรองรับสังคมผู้สูงอายุ งบลงทุน จำนวนเงิน ๖,๐๐๐,๐๐๐ บาท งบอุดหนุน จำนวนเงิน ๑,๒๐๐,๐๐๐ บาท	๗,๒๐๐,๐๐๐	บาท
๖	แผนงานบูรณาการเสริมสร้างความเข้มแข็งและยั่งยืนให้กับเศรษฐกิจภายในประเทศ ผลผลิต : โครงการพัฒนาสังคมและคุณภาพชีวิตภาคเหนือ งบลงทุน จำนวนเงิน ๑๓๐,๑๐๖,๕๐๐ บาท	๑๓๐,๑๐๖,๕๐๐	บาท
รวมทั้งสิ้น		๑๘๗,๗๙๐,๒๐๐	บาท

แผนภูมิที่ ๓ งบประมาณแผ่นดินจำแนกตามแผนงานที่ได้รับจัดสรร

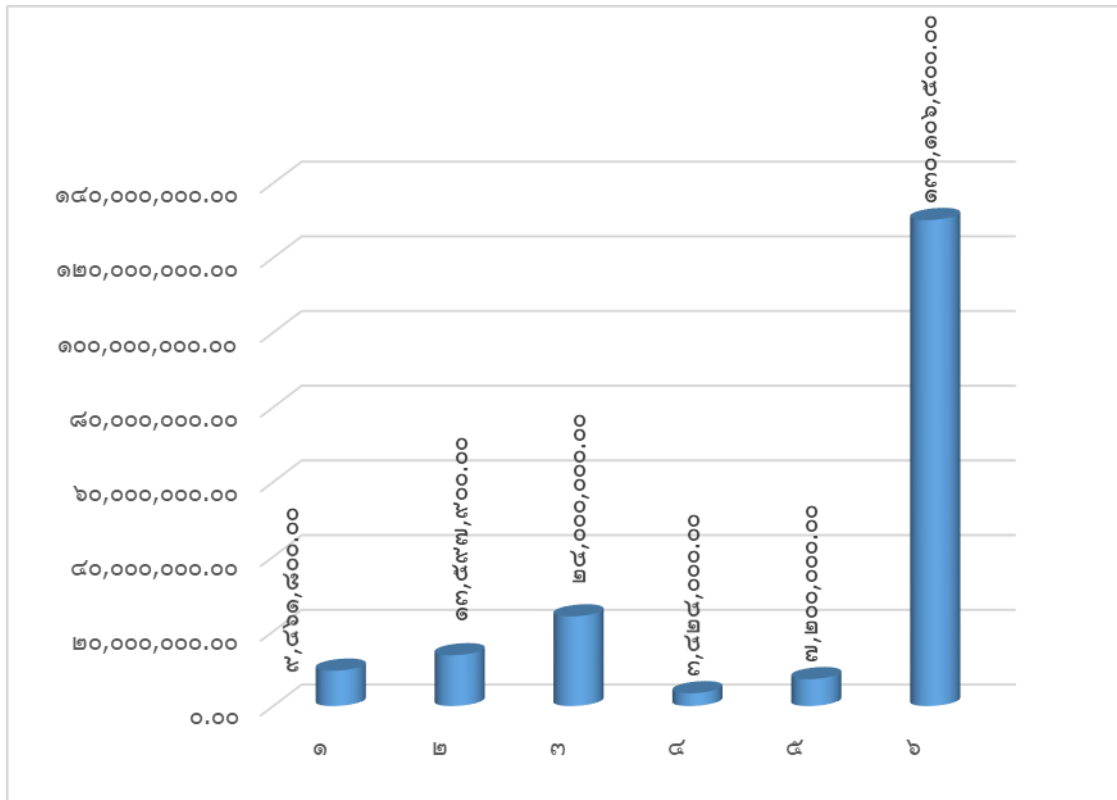

๑. แผนงานบุคลากรภาครัฐ
๒. แผนงานพื้นฐานด้านการพัฒนาและเสริมสร้างศักยภาพคน
๓. แผนงานยุทธศาสตร์พัฒนาด้านสาธารณสุขและสร้างเสริมสุขภาพเชิงรุก
๔. แผนงานบูรณาการวิจัยและนวัตกรรม
๕. แผนงานบูรณาการสร้างความปลอดภัยเพื่อรองรับสังคมผู้สูงอายุ
๖. แผนงานบูรณาการเสริมสร้างความเข้มแข็งและยั่งยืนให้กับเศรษฐกิจภายในประเทศ

ประเภทของแผนงานและผลผลิต จำแนกตามหมวดรายจ่าย (ใช้จริง)

๑. แผนงานบุคลากรภาครัฐ

ผลผลิต : รายการค่าใช้จ่ายบุคลากรภาครัฐ ยกระดับคุณภาพการศึกษาและการเรียนรู้ตลอดชีวิต

ตารางที่ ๕๘ ประเภทของงบประมาณ จำแนกตามหมวดรายจ่าย (ใช้จริง)

งบบุคลากร	เงินเดือนและค่าจ้างประจำ - อัตราเดิม - เงินประจำตำแหน่ง - เงินค่าตอบแทนรายเดือน สำหรับข้าราชการ	๗,๐๑๕,๓๘๐.๐๐ ๕๘๙,๒๐๐.๐๐ ๕๘๙,๒๐๐.๐๐	บาท บาท บาท	๘,๑๙๓,๗๘๐.๐๐	บาท
งบดำเนินงาน	ค่าตอบแทน ใช้น้อยและวัสดุ - ค่าตอบแทนกำลังคนด้านการ สาธารณสุข	๑,๑๗๐,๐๐๐.๐๐	บาท	๑,๑๗๐,๐๐๐.๐๐	บาท
รวมทั้งสิ้น				๙,๓๖๓,๗๘๐.๐๐	บาท

แผนภูมิที่ ๔ งบประมาณแผ่นดินจำแนกตามหมวดรายจ่าย (ใช้จริง)

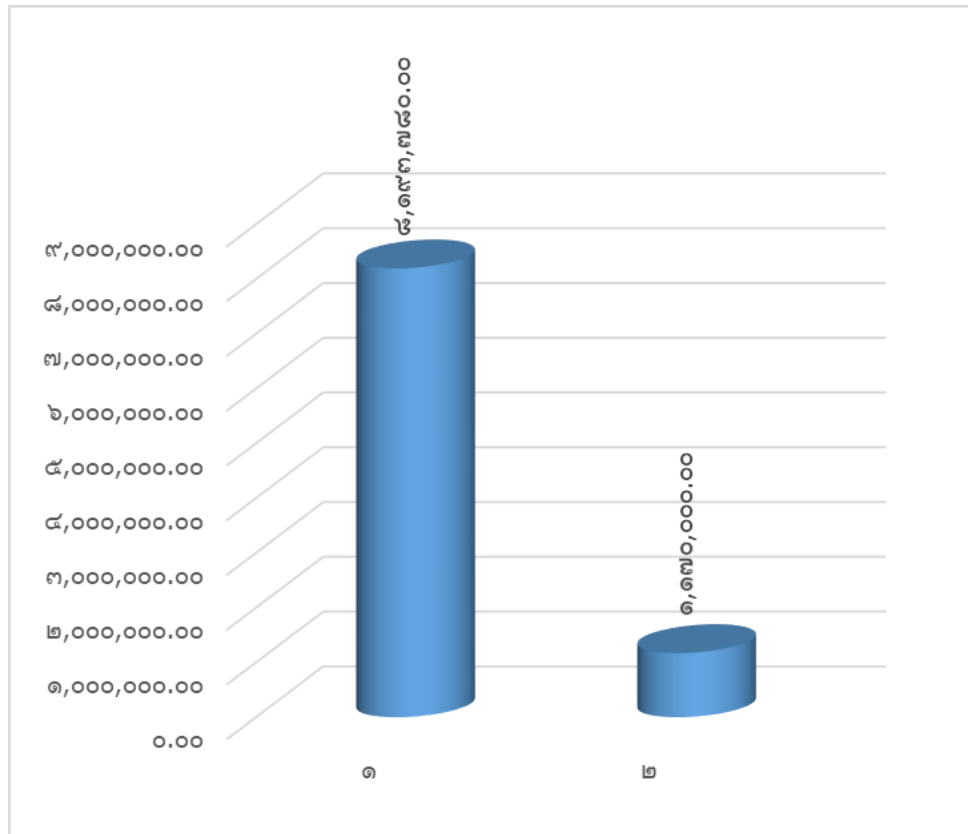

๑ งบบุคลากร
๒ งบดำเนินงาน

๒. แผนงานพื้นฐานด้านการพัฒนาและเสริมสร้างศักยภาพคน
ผลผลิต : ผู้สำเร็จการศึกษาด้านวิทยาศาสตร์สุขภาพ

ตารางที่ ๕๙ ประเภทของงบประมาณ จำแนกตามหมวดรายจ่าย (ใช้จริง)

งบดำเนินงาน	ค่าตอบแทน ใช้สอยและวัสดุ			๕๘๓,๕๐๐.๐๐	บาท
	- ค่าตอบแทน	๖,๖๐๐.๐๐	บาท		
	- ค่าใช้สอย	๒๘,๑๐๐.๐๐	บาท		
	- ค่าวัสดุ	๕๔๘,๘๐๐.๐๐	บาท		
งบอุดหนุน	เงินอุดหนุนทั่วไป			๑๒,๕๑๔,๔๐๐.๐๐	บาท
	- เงินอุดหนุนการศึกษาสำหรับนักศึกษาทันตแพทย์	๑๒,๔๖๘,๔๐๐.๐๐	บาท		
	- เงินอุดหนุนสำหรับค่าบำรุงสมาชิกองค์กรผู้บริหารคณะทันตแพทยศาสตร์แห่งประเทศไทย	๔๕,๐๐๐.๐๐	บาท		
งบลงทุน	ครุภัณฑ์ ที่ดินและสิ่งก่อสร้าง			๕๐๐,๐๐๐.๐๐	บาท
	- ครุภัณฑ์การศึกษา	๕๐๐,๐๐๐.๐๐	บาท		
รวมทั้งสิ้น				๑๓,๕๙๗,๙๐๐.๐๐	บาท

แผนภูมิที่ ๕ งบประมาณแผ่นดินจำแนกตามหมวดรายจ่าย (ใช้จริง)

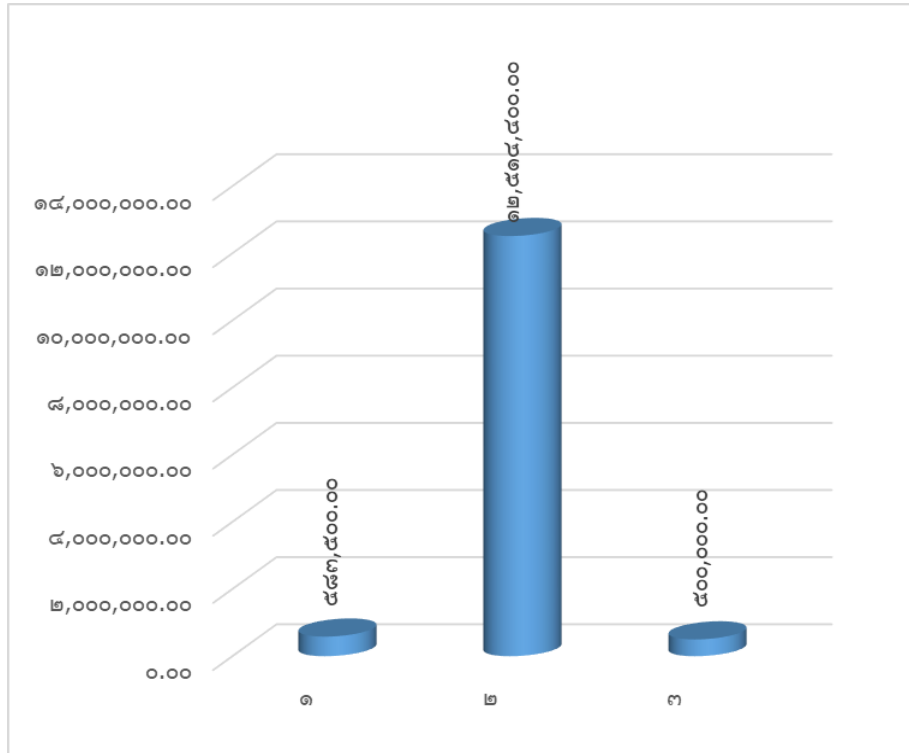

๑. งบดำเนินงาน

๒. งบอุดหนุน

๓. งบลงทุน

๓. แผนงานยุทธศาสตร์พัฒนาด้านสาธารณสุขและสร้างเสริมสุขภาพเชิงรุก

ผลผลิต : โครงการเร่งรัดผลิตบัณฑิตสาขาวิชาที่ขาดแคลน

ตารางที่ ๖๐ ประเภทของงบประมาณ จำแนกตามหมวดรายจ่าย (ใช้จริง)

งบอุดหนุน	เงินอุดหนุนทั่วไป - เงินอุดหนุนการเร่งรัดผลิตบัณฑิต ทางด้านทันตแพทยศาสตร์	๒๐,๐๐๐,๐๐๐.๐๐	บาท	๒๐,๐๐๐,๐๐๐.๐๐	บาท
รวมทั้งสิ้น				๒๐,๐๐๐,๐๐๐.๐๐	บาท

ผลผลิต : โครงการบูรณาการพัฒนานวัตกรรมและเทคโนโลยีการดูแลสุขภาพช่องปากผู้สูงอายุ

ตารางที่ ๖๑ ประเภทของงบประมาณ จำแนกตามหมวดรายจ่าย (ใช้จริง)

งบอุดหนุน	เงินอุดหนุนทั่วไป - เงินอุดหนุนทุนการศึกษาระดับ ปริญญาเอก	๓,๔๕๖,๗๘๔.๔๙	บาท	๓,๔๕๖,๗๘๔.๔๙	บาท
รวมทั้งสิ้น				๓,๔๕๖,๗๘๔.๔๙	บาท

๔. แผนงานบูรณาการวิจัยและนวัตกรรม

ผลผลิต : โครงการส่งเสริมการวิจัยและนวัตกรรมโดยการจัดซื้อจัดจ้างภาครัฐ

ตารางที่ ๖๒ ประเภทของงบประมาณ จำแนกตามหมวดรายจ่าย (ใช้จริง)

งบลงทุน	ค่าครุภัณฑ์ ที่ดินและสิ่งก่อสร้าง - ครุภัณฑ์การศึกษา	๓,๔๒๔,๐๐๐.๐๐	บาท	๓,๔๒๔,๐๐๐.๐๐	บาท
รวมทั้งสิ้น				๓,๔๒๔,๐๐๐.๐๐	บาท

๕. แผนงานบูรณาการสร้างความเสมอภาคเพื่อรองรับสังคมผู้สูงอายุ

ผลผลิต : โครงการสร้างความเสมอภาคเพื่อรองรับสังคมผู้สูงอายุ

ตารางที่ ๖๓ ประเภทของงบประมาณ จำแนกตามหมวดรายจ่าย (ใช้จริง)

งบลงทุน	ค่าครุภัณฑ์ ที่ดินและสิ่งก่อสร้าง - ค่าครุภัณฑ์การศึกษา	๖,๐๐๐,๐๐๐.๐๐	บาท	๖,๐๐๐,๐๐๐.๐๐	บาท
งบอุดหนุน	เงินอุดหนุนทั่วไป - เงินอุดหนุนโครงการบูรณาการ พัฒนานวัตกรรมและเทคโนโลยีการ ดูแลสุขภาพช่องปากผู้สูงอายุภายใต้ แผนงานทันตสุขภาพสำหรับ ผู้สูงอายุประเทศไทย พ.ศ. ๒๕๕๘- ๒๕๖๕	๘๘๙,๔๑๒.๔๑	บาท	๘๘๙,๔๑๒.๔๑	บาท
รวมทั้งสิ้น				๖,๘๘๙,๔๑๒.๔๑	บาท

๖. แผนงานบูรณาการเสริมสร้างความเข้มแข็งและยั่งยืนให้กับเศรษฐกิจภายในประเทศ

ผลผลิต : โครงการพัฒนาสังคมและคุณภาพชีวิตภาคเหนือ

ตารางที่ ๖๔ ประเภทของงบประมาณ จำแนกตามหมวดรายจ่าย (ใช้จริง)

งบลงทุน	ค่าครุภัณฑ์ ที่ดินและสิ่งก่อสร้าง - ครุภัณฑ์การศึกษา - ค่าที่ดินและสิ่งก่อสร้าง	๑๒๖,๐๒๖,๐๐๔.๕๐ ๔,๐๒๖,๙๐๐.๐๐	บาท บาท	๑๓๐,๐๕๒,๙๐๔.๕๐	บาท
รวมทั้งสิ้น				๑๓๐,๐๕๒,๙๐๔.๕๐	บาท



ตารางที่ ๒๕ เปรียบเทียบการได้รับจัดสรรงบประมาณแผ่นดินที่ใช้ในการบริหารจัดการ
ของคณะทันตแพทยศาสตร์ มหาวิทยาลัยนเรศวร ตั้งแต่ปีงบประมาณ พ.ศ.๒๕๕๒ - ๒๕๖๑

รายการ	ปีงบประมาณ									
	๒๕๕๒	๒๕๕๓	๒๕๕๔	๒๕๕๕	๒๕๕๖	๒๕๕๗	๒๕๕๘	๒๕๕๙	๒๕๖๐	๒๕๖๑
งบบุคลากร	๗,๒๑๑,๗๐๐.๐๐	๖,๘๕๒,๘๐๐.๐๐	๖,๙๐๐,๘๐๐.๐๐	๗,๕๐๑,๗๐๐.๐๐	๗,๙๔๙,๔๐๐.๐๐	๙,๓๙๕,๑๐๐.๐๐	๖,๔๕๕,๗๐๐.๐๐	๗,๐๕๙,๖๒๐.๐๐	๘,๖๘๖,๖๐๐.๐๐	๙,๔๖๑,๘๐๐.๐๐
งบดำเนินงาน	๑,๘๖๙,๕๐๐.๐๐	๑,๘๗๐,๗๐๐.๐๐	๗๐๗,๓๐๐.๐๐	๙๑๖,๙๐๐.๐๐	๘๕๗,๐๐๐.๐๐	๗๗๙,๓๐๐.๐๐	๕๖๑,๑๐๐.๐๐	๗๘๘,๖๐๐.๐๐	๗๐๗,๗๐๐.๐๐	๕๘๓,๕๐๐.๐๐
งบเงินอุดหนุนทั่วไปสำหรับนักศึกษาทันตแพทย์	๕,๐๘๓,๐๐๐.๐๐	๕,๐๘๓,๐๐๐.๐๐	๕,๐๘๓,๐๐๐.๐๐	๕,๐๘๓,๐๐๐.๐๐	๕,๐๘๓,๐๐๐.๐๐	๕,๐๘๓,๐๐๐.๐๐	๕,๐๘๓,๐๐๐.๐๐	๕,๐๘๓,๐๐๐.๐๐	๕,๐๘๓,๐๐๐.๐๐	๑๒,๔๖๙,๔๐๐.๐๐
งบเงินอุดหนุนทั่วไป(แผนงานบริการวิชาการแก่สังคม)	๗๐๐,๐๐๐.๐๐	๙๐๐,๐๐๐.๐๐	๗๐๐,๐๐๐.๐๐	-	๔๐๐,๐๐๐.๐๐	๗๐๐,๐๐๐.๐๐	๗๐๐,๐๐๐.๐๐	๗๐๐,๐๐๐.๐๐	๖๗๐,๐๐๐.๐๐	-
งบเงินอุดหนุนทั่วไป:ค่าบำรุงสมาชิก อ.บ.ท.ท.	๔๕,๐๐๐.๐๐	๔๕,๐๐๐.๐๐	๔๕,๐๐๐.๐๐	๔๕,๐๐๐.๐๐	๔๕,๐๐๐.๐๐	๔๕,๐๐๐.๐๐	๔๕,๐๐๐.๐๐	๔๕,๐๐๐.๐๐	๔๕,๐๐๐.๐๐	๔๕,๐๐๐.๐๐
งบเงินอุดหนุนทั่วไป (โครงการเร่งรัดผลิตบัณฑิตฯ)	๒๘,๗๖๙,๓๐๐.๐๐	๔๐,๐๐๐,๐๐๐.๐๐	๔๕,๐๐๐,๐๐๐.๐๐	๔๕,๐๐๐,๐๐๐.๐๐	๔๕,๐๐๐,๐๐๐.๐๐	๓๕,๒๘๒,๕๐๐.๐๐	๓๕,๖๐๖,๑๐๐.๐๐	๕๔,๖๑๑,๔๐๐.๐๐	๒๗,๕๐๐,๐๐๐.๐๐	๒๐,๐๐๐,๐๐๐.๐๐
งบเงินอุดหนุนทั่วไป (โครงการเร่งรัดผลิตบัณฑิตฯ ระยะที่ ๒)	-	-	-	-	-	-	๓,๐๐๐,๐๐๐.๐๐	๖,๐๐๐,๐๐๐.๐๐	-	-
งบอุดหนุน (ผลผลิต: โครงการบูรณาการพัฒนานวัตกรรมและเทคโนโลยีการดูแลสุขภาพช่องปากผู้สูงอายุ)	-	-	-	-	-	-	-	-	-	๓,๔๕๖,๗๘๔.๕๙
งบอุดหนุน (ผลผลิต: โครงการสร้างความเสมอภาคเพื่อรองรับสังคมผู้สูงอายุ)	-	-	-	-	-	-	-	-	-	๘๙๙,๔๑๒.๕๑
งบลงทุน (ผลผลิต : ผู้สำเร็จการศึกษาด้านวิทยาศาสตร์สุขภาพ)	-	-	-	-	-	-	-	-	-	๕๐๐,๐๐๐.๐๐
งบลงทุน (ผลผลิต : โครงการส่งเสริมการวิจัยและนวัตกรรมโดยการจัดซื้อจัดจ้างภาครัฐ)	-	-	-	-	-	-	-	-	-	๓,๔๒๔,๐๐๐.๐๐
งบลงทุน (ผลผลิต: โครงการสร้างความเสมอภาคเพื่อรองรับสังคมผู้สูงอายุ)	-	-	-	-	-	-	-	-	-	๖,๐๐๐,๐๐๐.๐๐
งบลงทุน (ผลผลิต: โครงการพัฒนาสังคมและคุณภาพชีวิตภาคเหนือ)	-	-	-	-	-	-	-	-	-	๑๓๐,๐๕๒,๙๐๕.๕๐
รวม	๔๓,๖๗๘,๕๐๐.๐๐	๕๔,๗๔๑,๕๐๐.๐๐	๕๘,๔๓๖,๑๐๐.๐๐	๕๘,๕๕๖,๖๐๐.๐๐	๕๙,๓๓๙,๔๐๐.๐๐	๕๑,๒๘๔,๙๐๐.๐๐	๕๑,๕๕๐,๙๐๐.๐๐	๗๔,๒๘๗,๖๒๐.๐๐	๔๒,๖๙๒,๓๐๐.๐๐	๑๘๖,๘๙๖,๘๐๑.๕๐

แผนภูมิที่ ๖ เปรียบเทียบการได้รับจัดสรรงบประมาณแผ่นดิน ตั้งแต่ปีงบประมาณ พ.ศ.๒๕๕๒ - ๒๕๖๑

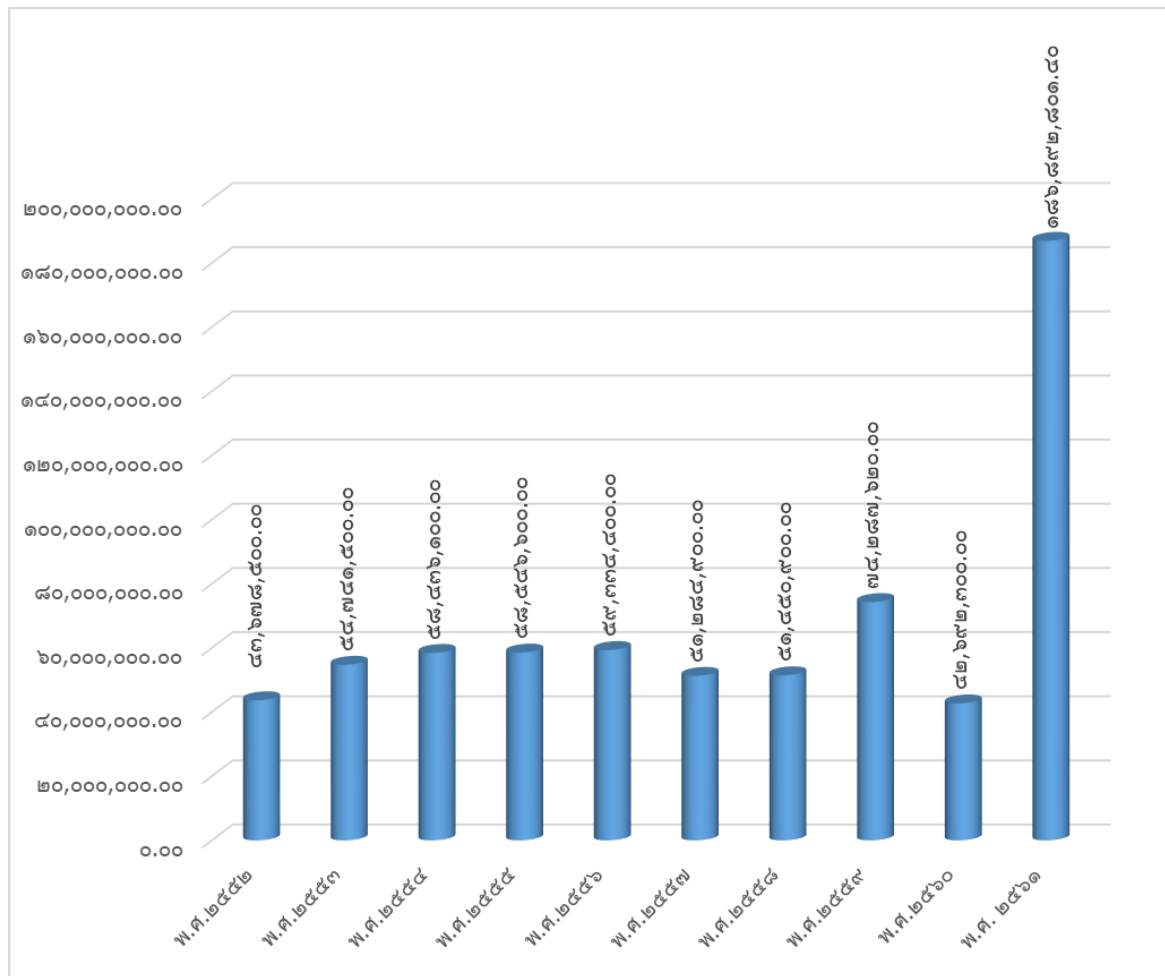

งบประมาณรายได้

งบประมาณรายได้ของคณะทันตแพทยศาสตร์ แหล่งที่มาของรายรับนอกจากจะมาจากการเรียนการสอนแล้ว คณะฯ ยังได้มีการจัดการรายได้โดยการเปิดให้บริการคลินิกทันตกรรมนอกเวลาราชการ โดยได้เปิดให้บริการตั้งแต่วันที่ ๖ พฤษภาคม ๒๕๕๖

คณะฯ ได้พัฒนาการจัดการรายได้เพิ่มเพื่อให้เพียงพอกับรายจ่ายของคณะฯ โดยการขออนุมัติเปิดให้บริการคลินิกทันตกรรมนอกเวลาราชการเพิ่มจากเดิมซึ่งให้บริการในวันจันทร์ถึงวันศุกร์ เพิ่มเป็นให้บริการจากวันจันทร์ถึงวันเสาร์ โดยเปิดให้บริการตั้งแต่วันที่ ๑๗ พฤษภาคม ๒๕๕๑ และขยายเพิ่มวันทำการคลินิกนอกเวลา วันอาทิตย์ ตั้งแต่วันที่ ๒ สิงหาคม ๒๕๕๒ เป็นต้นมา ในสิ้นปีงบประมาณ ๒๕๖๑ ผลการดำเนินงานของคลินิกทันตกรรมนอกเวลาราชการมีรายได้จากการรักษาทางทันตกรรมจำนวนเงิน ๑๔,๘๗๔,๗๐๘.๐๐ บาท เพิ่มขึ้นจากปีงบประมาณ ๒๕๖๐ ซึ่งมีรายได้จากการรักษาทางทันตกรรมจำนวนเงิน ๑๕,๓๕๓,๗๑๐.๗๕ บาท ดังนั้นสรุปได้ว่าในปีงบประมาณ ๒๕๖๑ คณะฯ มีรายรับจากการรักษาทางทันตกรรมลดลง โดยคิดเป็นร้อยละ ๓.๑๒ เมื่อเทียบกับปีงบประมาณ ๒๕๖๐

คณะทันตแพทยศาสตร์มีการประมาณการจากรายรับเพื่อนำมาจัดสรรงบประมาณของปี ๒๕๖๑ จำนวนเงิน ๒๖,๕๐๘,๗๑๕ บาท และได้ขอจัดสรรงบประมาณเพิ่มระหว่างปี จำนวนเงิน ๒๕,๑๙๓,๑๐๐.๒๙ บาท รวมเป็นเงินทั้งสิ้น ๕๑,๗๐๒,๘๑๕.๒๙ บาท โดยคณะฯ ได้ดำเนินการใช้งบประมาณในปี ๒๕๖๑ ทั้งสิ้นจำนวนเงิน ๔๐,๐๔๒,๑๑๓.๐๙ บาท โดยสามารถจำแนกเป็น ๖ มิติ ได้ดังนี้



แผนภูมิที่ ๗ มิติแผนงาน

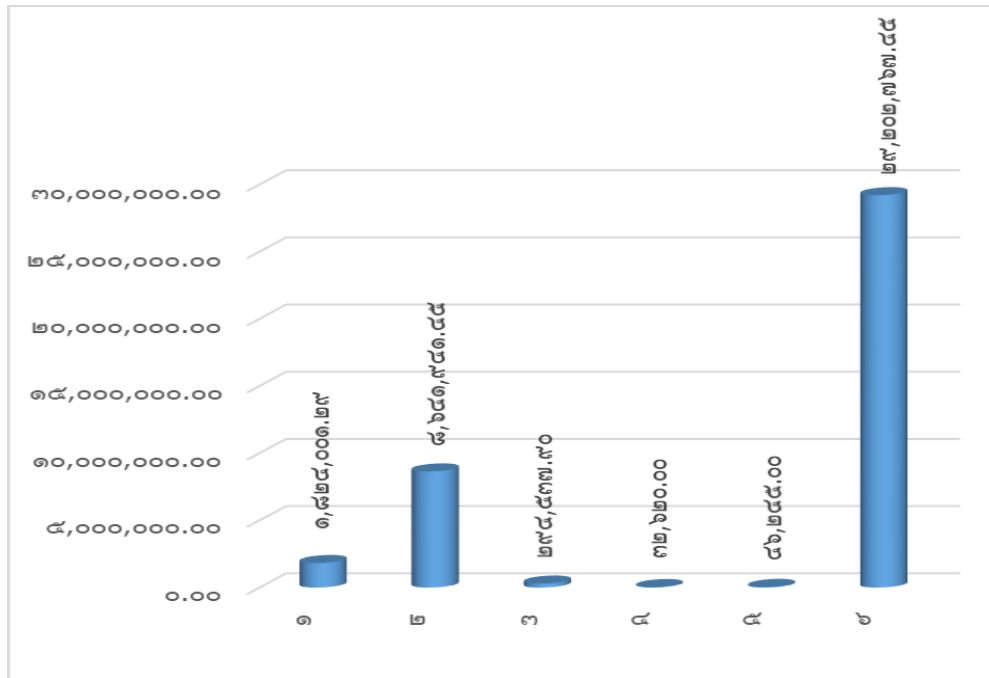

- ๑ แผนงานจัดการศึกษาอุดมศึกษา (ส่วนกลาง)
- ๔ แผนงานบริการวิชาการแก่สังคม
- ๒ แผนงานจัดการศึกษาอุดมศึกษา
- ๕ แผนงานศาสนา ศิลปะและวัฒนธรรม
- ๓ แผนงานวิจัย
- ๖ แผนงานบริการสุขภาพ

แผนภูมิที่ ๘ มิติกองทุน

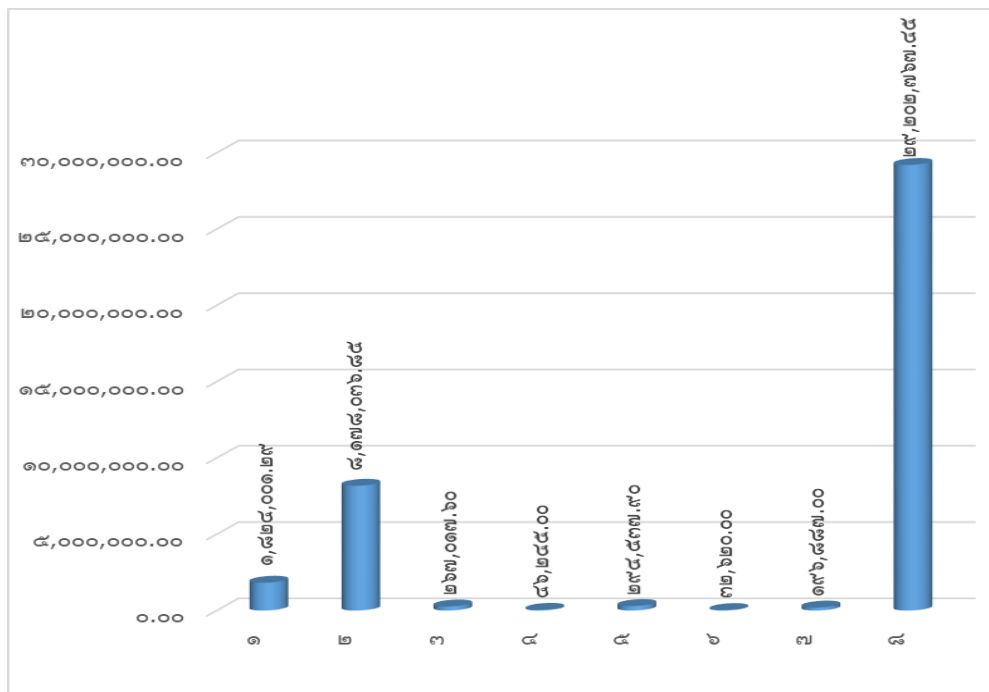

- ๑ กองทุนทั่วไป(ส่วนกลาง)
- ๔ กองทุนกิจการนิสิต
- ๗ กองทุนบริการวิชาการ
- ๒ กองทุนกิจการนิสิต(ส่วนกลาง)
- ๕ กองทุนทำนุ บำรุง ศิลปวัฒนธรรม
- ๘ กองทุนสินทรัพย์ถาวร
- ๓ กองทุนเพื่อการศึกษา
- ๖ กองทุนวิจัย
- ๙ กองทุนบริการสุขภาพ

ตารางที่ ๖๖ มิติหน่วยงาน

มิติหน่วยงาน		จำนวนเงิน (บาท)
๑	คณะทันตแพทยศาสตร์	๔๐,๐๔๒,๑๑๓.๐๙
รวมมิติหน่วยงาน		๔๐,๐๔๒,๑๑๓.๐๙

หมายเหตุ

- รายได้จัดสรรคณะทันตแพทยศาสตร์หักเข้าส่วนกลาง	
๑. รายได้ค่าลงทะเบียนเรียน	๗,๘๒๑,๓๓๐.๐๐
๒. รายได้ค่ารักษาทางทันตกรรมและรายได้อื่นๆ	๔,๙๑๐,๑๓๐.๓๑
รวม	<u>๑๒,๗๓๑,๔๖๐.๓๑</u>
- ค่าใช้จ่าย(ส่วนกลาง) ปีงบประมาณพ.ศ.๒๕๖๑ แผนงานจัดการศึกษาอุดมศึกษา สำหรับคณะทันตแพทยศาสตร์	
๑. กองทุนทั่วไป	๑,๘๒๔,๐๐๑.๒๙
รวม	<u>๑,๘๒๔,๐๐๑.๒๙</u>



ตารางที่ ๒๗ เปรียบเทียบรายรับจริงเงินงบประมาณรายได้ที่ใช้ในการบริหารจัดการ
ของคณะทันตแพทยศาสตร์ มหาวิทยาลัยนเรศวร ตั้งแต่ปีงบประมาณ พ.ศ.๒๕๕๒-๒๕๖๑

ลำดับ	รายการ	ปีงบประมาณ									
		๒๕๕๒	๒๕๕๓	๒๕๕๔	๒๕๕๕	๒๕๕๖	๒๕๕๗	๒๕๕๘	๒๕๕๙	๒๕๖๐	๒๕๖๑
๑	ค่ารักษาทางทันตกรรมในเวลาราชการ	๒,๐๑๙,๑๐๓.๒๕	๒,๒๑๖,๓๙๒.๕๑	๒,๕๙๖,๖๗๙.๕๐	๒,๘๐๓,๑๙๙.๐๐	๓,๐๒๑,๔๒๖.๐๐	๓,๖๘๑,๙๘๘.๐๐	๖,๒๖๕,๔๗๓.๕๐	๗,๕๙๘,๒๙๕.๐๐	๘,๘๕๓,๔๐๒.๕๐	๙,๙๒๕,๔๐๖.๕๐
๒	ค่ารักษาทางทันตกรรมนอกเวลาราชการ	๔,๒๗๑,๖๒๒.๓๓	๔,๑๔๐,๙๗๐.๕๘	๕,๕๕๙,๕๐๖.๓๘	๘,๙๐๕,๕๐๙.๐๐	๙,๓๖๑,๖๖๖.๘๑	๙,๒๒๗,๓๙๕.๗๙	๑๐,๓๙๒,๗๙๐.๗๕	๑๒,๓๒๙,๐๘๐.๒๒	๑๕,๓๕๓,๗๑๐.๗๕	๑๔,๘๗๔,๗๐๙.๐๐
๓	ค่าขึ้นงานทางทันตกรรมในเวลาราชการ	-	-	-	-	-	-	๗๑๔,๕๗๒.๗๕	๗๗๕,๔๐๗.๘๙	๗๘๑,๓๒๙.๘๓	๘๓๙,๗๕๖.๑๑
๔	ค่าขึ้นงานทางทันตกรรมนอกเวลาราชการ	-	-	-	-	-	-	๒,๑๘๖,๕๕๑.๑๐	๒,๑๑๐,๒๐๗.๘๘	๓,๕๒๕,๑๑๙.๖๕	๓,๖๓๒,๙๘๘.๗๔
๕	ค่าปรับนิสิตทันตแพทย์มีตสูญญา	๔๑๖,๕๙๓.๓๑	๑,๓๐๔,๓๖๔.๑๒	๒,๐๔๙,๕๖๖.๒๔	๖๙๙,๒๗๖.๘๒	๑๒๐,๐๐๐.๐๐	๑๒๔,๒๒๓.๖๙	-	๔,๑๐๔,๕๖๓.๙๐	๒,๓๙๓,๖๙๘.๖๔	๒,๔๙๘,๑๙๒.๗๘
๖	ค่าปรับสำหรับห้องอ่านหนังสือ	๑๔,๗๑๐.๐๐	๑๘,๐๒๖.๐๐	๑๘,๔๒๐.๐๐	๒๔,๔๕๐.๐๐	๒๘,๑๙๕.๐๐	๒๖,๔๐๖.๐๐	๒๖,๔๓๒.๐๐	๒๔,๗๕๑.๐๐	๒๔,๓๙๗.๐๐	๑๙,๘๕๐.๐๐
๗	ห้องปฏิบัติงานวิจัย	๒๓,๕๗๐.๐๐	๒๐,๔๒๐.๐๐	๑๘,๔๒๐.๐๐	๘๕,๘๗๘.๐๐	๑๑,๘๐๐.๐๐	๓๖,๓๗๐.๐๐	๑๕,๖๐๐.๐๐	๓๑,๑๗๐.๐๐	๗๗,๘๙๐.๐๐	๔๔,๐๖๐.๐๐
๘	ค่าประกันอุปกรณ์งานดาวเทียม	-	-	-	-	-	๔,๐๐๐.๐๐	-	-	-	-
๙	เงินเหลือจากการสนับสนุน ค่าใช้จ่าย จัดทမ်းคย.๑ สาขาทันตา จาก สกอ	-	-	-	-	-	-	-	๑๐๗,๘๖๖.๐๐	-	-
๑๐	ค่าสอบวิทยานิพนธ์	-	-	-	-	-	-	-	๒๘,๐๐๐.๐๐	๔๙,๐๐๐.๐๐	๔๘,๐๐๐.๐๐
๑๑	ค่าลงทะเบียนการศึกษาคณะ ทันตแพทยศาสตร์	๙,๓๔๒,๖๐๗.๕๕	๙,๘๑๔,๐๓๓.๖๐	๑๑,๑๒๒,๐๗๙.๐๐	๑๐,๗๘๙,๔๙๖.๐๐	๑๙,๗๐๗,๕๐๐.๐๐	๑๘,๙๖๐,๐๐๐.๐๐	๑๘,๗๐๐,๐๐๐.๐๐	๑๕,๖๓๕,๐๐๐.๐๐	๑๗,๐๒๐,๐๐๐.๐๐	๒๐,๐๗๐,๐๐๐.๐๐
๑๒	ค่าสอบวัดคุณสมบัติ	-	-	-	-	-	-	-	-	-	๑,๐๐๐.๐๐
	รวม	๑๖,๐๘๘,๒๐๖.๘๔	๑๗,๕๑๔,๒๐๗.๒๑	๒๑,๓๕๔,๖๘๑.๑๒	๒๓,๓๑๐,๘๐๘.๘๒	๒๖,๒๕๐,๘๘๗.๘๑	๓๖,๐๖๐,๓๘๓.๔๘	๓๘,๓๐๑,๓๘๐.๑๐	๔๒,๗๔๔,๓๓๑.๘๙	๔๘,๐๗๘,๖๓๘.๓๗	๕๑,๙๕๓,๙๖๓.๑๓

หมายเหตุ

รายรับปีงบประมาณพ.ศ.๒๕๖๑ สูงกว่า รายรับปีงบประมาณ พ.ศ.๒๕๖๐ จำนวนเงิน ๓,๘๗๕,๓๒๔.๗๖ บาท คิดเป็นร้อยละ ๘.๐๖

แผนภูมิที่ ๙ เปรียบเทียบรายรับจริงเงินงบประมาณรายได้ที่ใช้ในการบริหารจัดการ

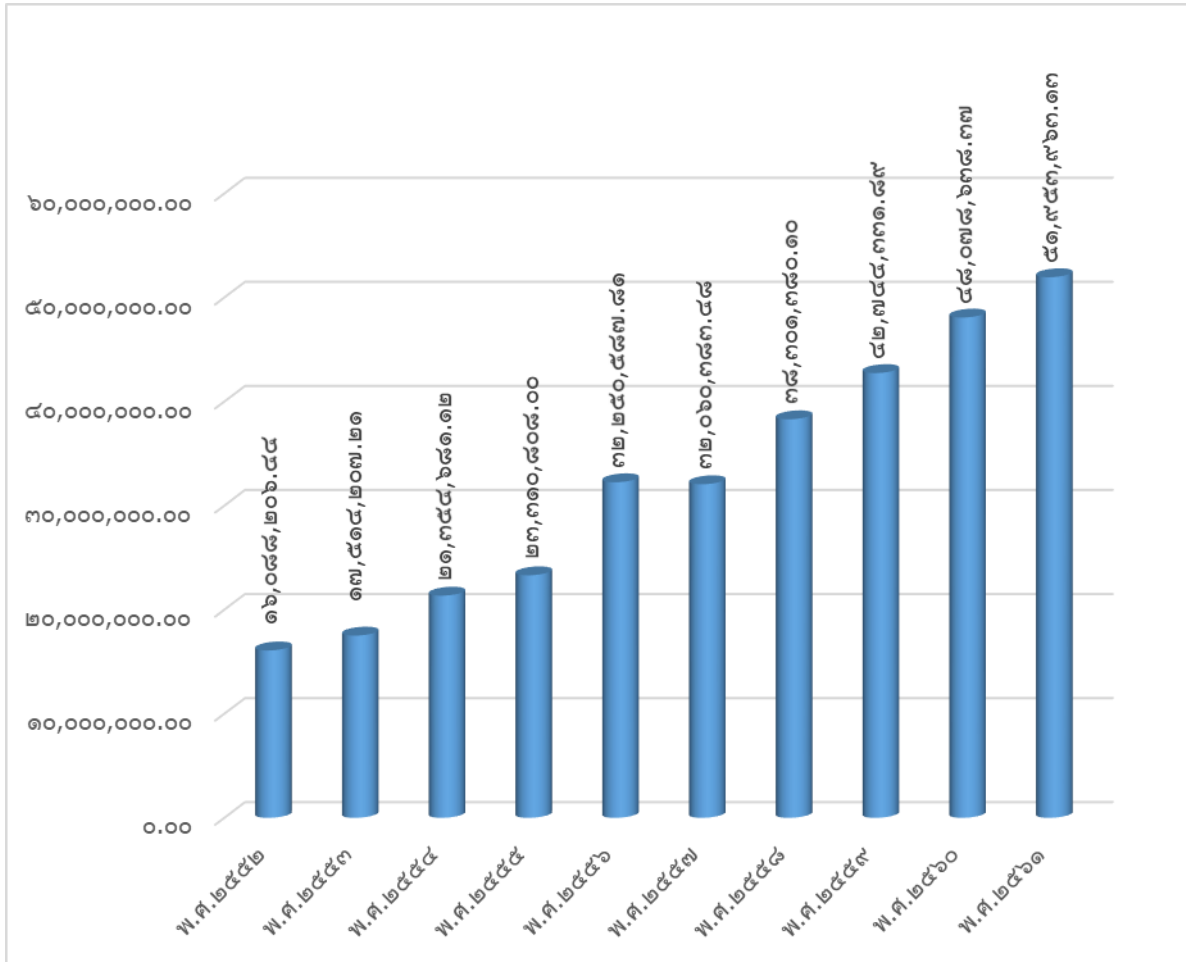

ข้อสรุปและแนวทางแก้ไขการได้รับจัดสรรงบประมาณรายได้

ข้อสรุป

งบประมาณรายได้ ๒๕๖๑ ที่ได้รับจัดสรรยังคงไม่เพียงพอสำหรับค่าใช้จ่าย เนื่องจากคณะฯ มีรายจ่ายประเภท ค่าตอบแทน สำหรับบุคลากร และค่าวัสดุฯ จึงทำให้คณะฯ ต้องขอจัดสรรงบประมาณระหว่างปีจากรายได้สะสมเพิ่ม

แนวทางแก้ไข

๑. จัดหารายได้เพิ่มจากแหล่งอื่นๆ เช่น การจัดประชุม อบรม สัมมนา โครงการฯ
๒. มีการจัดโครงการเผยแพร่วิชาการแก่สังคมและและประชาสัมพันธ์ นอกสถานที่
๓. ประชาสัมพันธ์การเปิดบริการคลินิกนอกเวลาราชการฯ



กองทุนเงินนอกงบประมาณ

ตารางที่ ๖๘ เปรียบเทียบ รายรับ - จ่ายจริง เงินรับฝาก

แผนงาน	รายการ	ยอดยกมาปี ๒๕๖๐	รับระหว่างปี ๒๕๖๑	รวมรายรับ	จ่ายระหว่างปี ๒๕๖๑	ยอดคงเหลือ	
แผนงานการ จัดการ การศึกษา อุดมศึกษา	๑. เงินรับฝาก - สำหรับทันตแพทย์ที่ปฏิบัติงาน คลินิกนอกเวลาราชการ	๒๕.๐๐	๑๔,๓๖๙,๔๐๓.๐๐	๑๔,๓๖๙,๔๒๘.๐๐	๑๓,๒๐๕,๗๓๘.๐๐	๑,๑๖๓,๖๙๐.๐๐	
	๒. เงินรับฝาก - กองทุนนอกประสงค์	๖๙๖,๑๑๙.๔๐	๙๑,๗๗๒.๐๐	๗๘๗,๘๙๑.๔๐	๑๗๑,๓๐๐.๐๐	๖๑๖,๕๙๑.๔๐	
	๓. เงินรับฝาก - กองทุนางละไม่ชี้คุณค่า	๒๔๖,๑๔๖.๔๗	-	๒๔๖,๑๔๖.๔๗	-	๒๔๖,๑๔๖.๔๗	
แผนงานบริการ วิชาการ	๔. เงินรับฝาก - โครงการความร่วมมือกับสำนักงาน ประกันสุขภาพฯ	๒,๑๕๙,๓๗๐.๐๐	๖๕๖,๖๒๕.๐๐	๒,๘๑๕,๙๙๕.๐๐	-	๒,๘๑๕,๙๙๕.๐๐	
	๕. เงินรับฝาก - โครงการประชุมวิชาการศิษย์เก่า คณะทันตแพทยศาสตร์ฯ	๕๐,๔๘๓.๐๐	๘๙,๕๕๐.๐๐	๑๔๐,๐๓๓.๐๐	๘๖,๙๘๓.๕๖	๕๓,๐๔๙.๔๔	
	๖. เงินรับฝาก - เงินอุดหนุนสถาบันทันตกรรม กรมการแพทย์	๑๒,๑๕๐.๐๐	-	๑๒,๑๕๐.๐๐	-	๑๒,๑๕๐.๐๐	
	๗. เงินรับฝาก - โครงการฝึกอบรมทันตแพทย์ ประจำบ้านฯ สาขาทันตกรรมจัดฟัน	๓,๔๓๖,๕๐๒.๓๙	๑,๘๖๐,๐๐๐.๐๐	๕,๒๙๖,๕๐๒.๓๙	๑,๙๐๗,๕๙๐.๘๓	๓,๓๘๘,๙๑๑.๕๖	
	๘. เงินรับฝาก - กิจกรรมประชุมเชิงวิชาการทางทัน ตกรรมบูรณะ ๑๐	๕,๔๐๐.๐๐	-	๕,๔๐๐.๐๐	๕,๔๐๐.๐๐	-	
	๙. เงินรับฝาก - ค่าวัสดุและอุปกรณ์พิเศษในการ บำบัดโรค	๗๙,๙๐๔.๙๐	๗๑,๖๔๐.๐๐	๑๕๑,๕๔๔.๙๐	๑๓๖,๗๒๐.๕๐	๑๔,๘๒๔.๔๐	
	๑๐. เงินรับฝาก - โครงการความร่วมมือกับ สปสช. (โครงการฟันเทียมพระราชทาน)	๔๖๕,๑๒๔.๔๐	๑๐๕,๗๒๐.๐๐	๕๗๐,๘๔๔.๔๐	๘๘,๙๕๕.๐๐	๔๘๑,๘๘๙.๔๐	
	๑๑. เงินรับฝาก - ประชุมเชิงวิชาการเพื่อพัฒนา วิชาการภาควิชาทันตกรรมบูรณะ	๑๗,๓๗๐.๐๐	-	๑๗,๓๗๐.๐๐	๑๗,๓๗๐.๐๐	-	
	๑๒. เงินรับฝาก - โครงการประชุมเชิงสัมมนา เรื่อง Biodentine	๔,๐๓๑.๐๐	-	๔,๐๓๑.๐๐	๔,๐๓๑.๐๐	-	
	๑๓. เงินรับฝาก - โครงการจัดงานประชุมวิชาการฯ สาขาทันตฯ(อ.บ.ท.ท.) ครั้งที่ ๑๕	๒๖๓,๔๕๕.๐๐	-	๒๖๓,๔๕๕.๐๐	๒๖๓,๔๕๕.๐๐	-	
	๑๔. เงินรับฝาก - กิจกรรมประชุมเชิงวิชาการทาง ทันตกรรมบูรณะ ๑๒	๒๐,๘๓๐.๐๐	-	๒๐,๘๓๐.๐๐	๒๐,๘๓๐.๐๐	-	
	๑๕. เงินรับฝาก - โครงการประชุมฯ เรื่อง "Interceptive orthodontics general practitions"	-	๒๑,๐๖๐.๐๐	๒๑,๐๖๐.๐๐	๑๙,๖๖๐.๐๐	๖,๔๐๐.๐๐	
	๑๖. เงินรับฝาก - โครงการหน่วยทันตกรรม พระราชทาน มหาวิทยาลัยนครสวรรค์	-	๕๐๐,๐๐๐.๐๐	๕๐๐,๐๐๐.๐๐	๕๕,๙๙๖.๒๕	๔๔๔,๐๐๓.๗๕	
	๑๗. เงินรับฝาก - โครงการประชุมฯ เรื่องการเพิ่มพูน ความรู้และทักษะการรักษาด้วยรากฟันเทียมฯ	-	๖,๗๕๐.๐๐	๖,๗๕๐.๐๐	๓,๖๒๐.๐๐	๓,๑๓๐.๐๐	
	๑๘. เงินรับฝาก - โครงการฝึกอบรมระยะสั้นด้าน ทันตกรรมผู้สูงอายุ พ.ศ.๒๕๕๘-๒๕๖๕	-	๒๗๐,๐๐๐.๐๐	๒๗๐,๐๐๐.๐๐	๕๒,๘๕๐.๐๐	๒๑๗,๑๕๐.๐๐	
	๑๙. เงินรับฝาก - กิจกรรมประชุมเชิงวิชาการทาง ทันตกรรมบูรณะ ๑๓	-	๖๕,๗๐๐.๐๐	๖๕,๗๐๐.๐๐	๑๒,๕๗๐.๐๐	๕๓,๑๓๐.๐๐	
	๒๐. เงินรับฝาก - โครงการฝึกอบรมทันตแพทย์เพื่อ เตรียมความพร้อมฯสาขาทันตกรรมสำหรับเด็ก	-	๙๐,๐๐๐.๐๐	๙๐,๐๐๐.๐๐	-	๙๐,๐๐๐.๐๐	
	๒๑. เงินรับฝาก - โครงการฝึกอบรมทันตแพทย์เพื่อ เตรียมความพร้อมฯสาขาทันตกรรมหัตถการ	-	๑๓๕,๐๐๐.๐๐	๑๓๕,๐๐๐.๐๐	-	๑๓๕,๐๐๐.๐๐	
	๒๒. เงินรับฝาก - โครงการฝึกอบรมระยะสั้นด้าน ทันตกรรมบดเคี้ยวและความเจ็บปวดในช่องปาก และใบหน้าสำหรับทันตแพทย์ทั่วไป	-	๖๗,๕๐๐.๐๐	๖๗,๕๐๐.๐๐	-	๖๗,๕๐๐.๐๐	
	๒๓. เงินรับฝาก - โครงการฝึกอบรมทันตแพทย์เพื่อ เตรียมความพร้อมฯสาขาทันตกรรมประดิษฐ์	-	๒๐๒,๕๐๐.๐๐	๒๐๒,๕๐๐.๐๐	-	๒๐๒,๕๐๐.๐๐	
	รวมทั้งสิ้น		๗,๔๕๖,๙๑๑.๕๖	๑๘,๖๐๓,๒๒๐.๐๐	๒๖,๐๖๐,๑๓๑.๕๖	๑๖,๐๔๘,๐๖๐.๑๔	๑๐,๐๑๒,๐๗๑.๔๒



แผนภูมิที่ ๑๐ เปรียบเทียบรายรับ - จ่ายจริง เงินรับฝาก

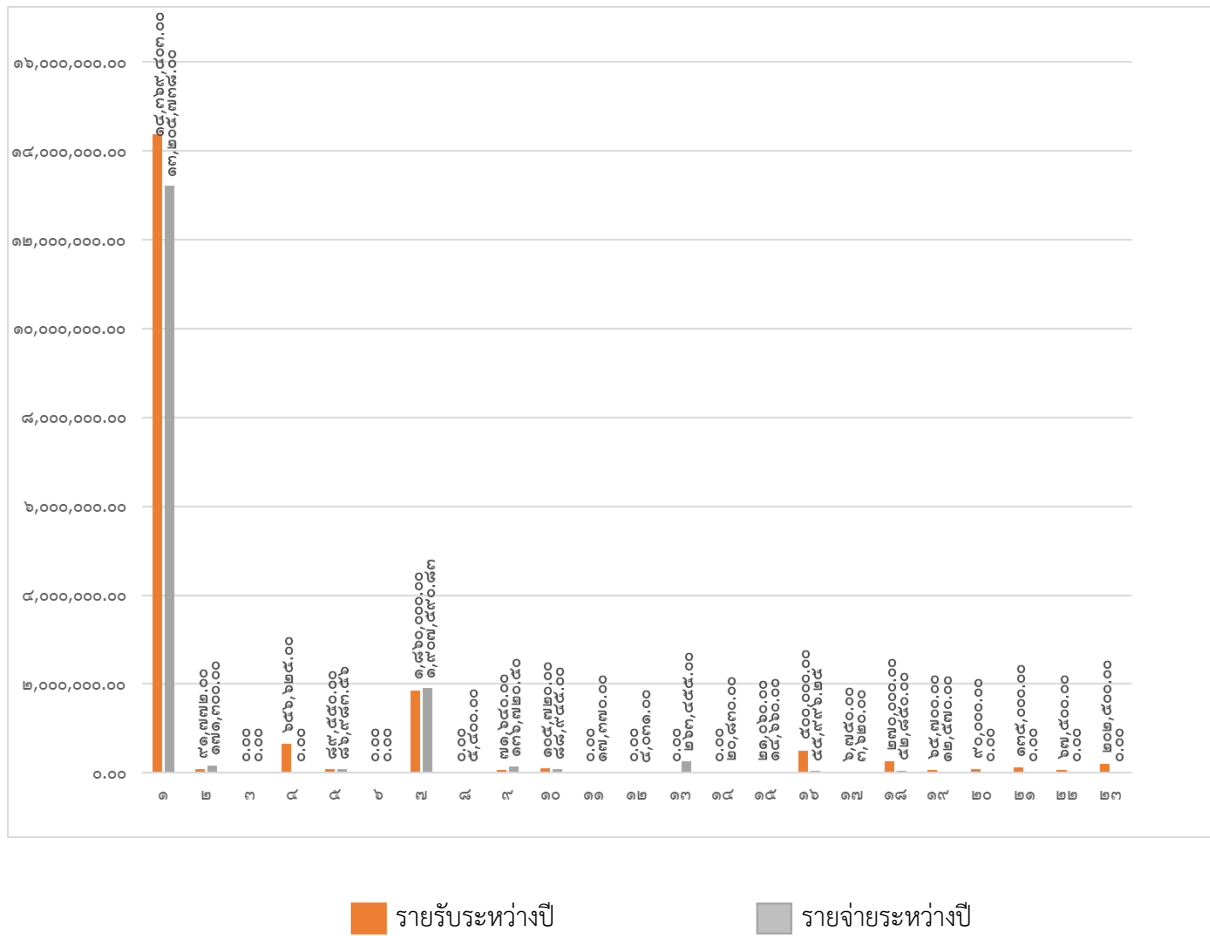

ตารางที่ ๖๙ รายได้สะสมปีงบประมาณ ๒๕๖๑

รายรับ	ประมาณการงานนโยบายและแผน		รายรับ-รายจ่ายจริง	
รายรับ				
รายได้จากการจัดการศึกษา				
ค่าธรรมเนียมการศึกษา		๑๙,๑๑๒,๕๐๐.๐๐		๒๐,๐๗๐,๐๐๐.๐๐
หัก สมทบกองทุนคยอดเงินต้น	๕๗๓,๓๗๕.๐๐		๖๐๒,๑๐๐.๐๐	
สมทบกองทุนบำรุงรักษาอาคารสถานที่และระบบ	๕๗๓,๓๗๕.๐๐		๖๐๒,๑๐๐.๐๐	
สาธารณูปโภค				
สมทบงบประมาณบริหารส่วนกลาง	๖,๘๖๔,๕๘๕.๐๐	๘,๐๑๑,๓๓๕.๐๐	๖,๖๑๗,๑๓๐.๐๐	๗,๘๒๑,๓๓๐.๐๐
คงเหลือหลังหักสมทบ		๑๑,๑๐๑,๑๖๕.๐๐		๑๒,๒๔๘,๖๗๐.๐๐
หัก รายวิชาศึกษาทั่วไป		๒๐๔,๔๕๐.๐๐		๘๓๙,๙๓๗.๐๐
คงเหลือ		๑๐,๘๙๖,๗๑๕.๐๐		๑๑,๔๐๘,๗๓๓.๐๐
บวก ค่าบำรุงกิจกรรม(นิสิตระดับปริญญาโท-ปริญญาเอก)		๐.๐๐		๖,๐๑๗,๘๘
รวมค่าธรรมเนียมการศึกษา		๑๐,๘๙๖,๗๑๕.๐๐		๑๑,๔๑๔,๗๕๐.๘๘
รายรับอื่น				
ค่ารักษาทางทันตกรรม		๑๖,๘๐๐,๐๐๐.๐๐		๒๔,๘๐๐,๑๑๕.๕๐
ค่าชิ้นงานทางทันตกรรม		๔,๕๑๒,๐๐๐.๐๐		๓,๓๐๔,๗๘๕.๘๕
ค่าชิ้นงานทางทันตกรรม-ผลิตภายใน		๐.๐๐		๑๖๗,๙๕๙.๐๐
รายได้อื่น		๐.๐๐		๒,๖๑๑,๑๐๒.๗๘
รวมรายรับ		๒๑,๓๑๒,๐๐๐.๐๐		๓๑,๘๘๖,๙๖๓.๑๓
หัก สมทบกองทุนคยอดเงินต้น	๕๐๔,๐๐๐.๐๐		๙๕๖,๕๑๘.๘๙	
สมทบกองทุนบำรุงรักษาอาคารสถานที่และระบบ	๕๐๔,๐๐๐.๐๐		๙๕๖,๕๑๘.๘๙	
สาธารณูปโภค				
สมทบงบประมาณบริหารส่วนกลาง	๑,๑๒๘,๑๐๐.๐๐	๒,๑๓๖,๑๐๐.๐๐	๒,๙๙๗,๐๙๒.๕๓	๔,๙๑๐,๑๓๐.๓๑
คงเหลือหลังหักสมทบ		๑๙,๑๘๓,๙๐๐.๐๐		๒๖,๙๗๙,๘๗๐.๘๒
รวมรายรับรวม		๓๐,๐๗๒,๖๐๕.๐๐		๓๘,๓๘๘,๕๘๓.๗๐
บวก ขอเงินรายได้สะสมตั้งเป็นงบประมาณรายจ่ายเพิ่ม		๒๘,๙๔๐,๐๐๐.๐๐		๒๘,๙๔๐,๐๐๐.๐๐
รวมหลังบวกเงินรายได้สะสมยกมา		๕๙,๐๑๒,๖๐๕.๐๐		๖๗,๓๒๘,๕๘๓.๗๐
บวก รับเงินโอนจากหน่วยงานนอกคณะ		๐.๐๐		๑๑๗,๘๙๙.๐๐
รายได้จัดสรรตามประกาศจากเงินนอกงบประมาณ		๐.๐๐		๓๑๑,๐๘๖.๐๐
เงินรับฝากกองทุนหมาย หนังสือบันทึกข้อความศร		๐.๐๐		๗๗๑,๕๓๒.๓๔
๐๕๒๗.๐๑.๓๑/๓๒๘				๑,๒๐๐,๕๑๗.๓๔
รวมรายรับสุทธิ		๕๙,๐๑๒,๖๐๕.๐๐		๖๘,๕๒๙,๑๐๑.๐๔
รายจ่าย				
รายจ่ายปีงบประมาณ ๒๕๖๑		๓๗,๑๑๓,๖๐๔.๓๑		๓๗,๑๑๓,๖๐๔.๓๑
เบิกจ่ายเหลือมปีงบประมาณ ๒๕๖๑		๖๗๙,๕๒๐.๑๓		๖๗๙,๕๒๐.๑๓
เงินกันปีงบประมาณ ๒๕๖๑		๐.๐๐		๔,๒๕๖,๐๗๒.๖๔
โอนเงินไปหน่วยงานอื่น		๑,๗๖๒,๐๓๘.๓๖		๑,๗๖๒,๐๓๘.๓๖
รวมรายจ่ายสุทธิ		๓๙,๕๕๕,๑๖๒.๘๐		๔๓,๘๑๑,๒๓๕.๔๔
คงเหลือสุทธิปีงบประมาณ ๒๕๖๑		๑๙,๔๕๗,๔๔๒.๒๐		๒๔,๗๑๗,๘๖๕.๖๐
รายได้สะสมปีงบประมาณ ๒๕๖๑ ยกมา	๔๑,๗๔๑,๖๖๕.๔๙			
หัก ขอเงินรายได้สะสมตั้งเป็นงบประมาณรายจ่ายเพิ่ม	๒๘,๙๔๐,๐๐๐.๐๐	๑๒,๘๐๑,๖๖๕.๔๙		๑๒,๘๐๑,๖๖๕.๔๙
คงเหลือหลังหักรายได้สะสม		๓๒,๒๕๙,๑๑๗.๖๙		๓๗,๕๑๙,๕๓๑.๑๙
รายได้สะสมยกไปปีงบประมาณ ๒๕๖๒		๓๒,๒๕๙,๑๑๗.๖๙		๓๗,๕๑๙,๕๓๑.๑๙



ระบบและกลไกการประกันคุณภาพ

คณะทันตแพทยศาสตร์ ดำเนินการด้านการประกันคุณภาพการศึกษาอย่างต่อเนื่อง โดยจัดให้มีระบบและกลไกในการดำเนินการประกันคุณภาพการศึกษา เพื่อใช้เป็นแนวทางในการพัฒนาการดำเนินงานด้านต่างๆ ของคณะฯ และมุ่งสู่เป้าหมาย “คุณภาพ” ของภารกิจหลักมหาวิทยาลัย

นโยบายด้านการประกันคุณภาพการศึกษาและพัฒนาองค์กร

๑. ดำเนินงานประกันคุณภาพการศึกษาตามแนวทางของมหาวิทยาลัยนเรศวร เพื่อเป็นกลไกในการควบคุมการดำเนินงานต่างๆ ตามภารกิจของคณะฯ ให้เป็นไปอย่างมีประสิทธิภาพ โดยเฉพาะเพื่อให้ได้บัณฑิตที่พึงประสงค์ และเตรียมรับการตรวจสอบประเมินจากภายนอก

๒. เสริมสร้างความรู้ ความเข้าใจเรื่องการประกันคุณภาพการศึกษาให้กับบุคลากรและนิสิต

๓. ส่งเสริมและสนับสนุนการดำเนินงานประกันคุณภาพการศึกษา ทั้งบุคลากรและนิสิต เพื่อสร้างความมั่นใจในคุณภาพของการจัดการศึกษา

๔. ส่งเสริมให้บุคลากรมีความรู้ในการจัดการความรู้ มีการแลกเปลี่ยนเรียนรู้ในหน่วยงาน และสามารถพัฒนางานประจำเป็นงานวิจัย

การประกันคุณภาพการศึกษา

ในปีการศึกษา ๒๕๖๐ คณะทันตแพทยศาสตร์ได้ดำเนินการเตรียมความพร้อม และรับการประเมินคุณภาพการศึกษา ตามองค์ประกอบคุณภาพ ๕ ด้าน จำนวน ๑๓ ตัวบ่งชี้ ซึ่งมีองค์ประกอบ ตัวบ่งชี้ และเกณฑ์การตัดสินตามที่มหาวิทยาลัยนเรศวรเป็นผู้กำหนด ตามเกณฑ์ตั้งบ่งชี้ในการประเมินคุณภาพภายนอกระดับอุดมศึกษาของ สกอ. เพื่อเป็นการตรวจติดตามการดำเนินงาน การประเมินคุณภาพ การปรับปรุงพัฒนาคุณภาพ

ซึ่งคณะกรรมการประกันคุณภาพการศึกษาของคณะทันตแพทยศาสตร์เป็นผู้รับผิดชอบ โดยมีลำดับขั้นตอนการดำเนินการ ดังนี้

๑. แต่งตั้งคณะกรรมการประกันคุณภาพการศึกษาของคณะทันตแพทยศาสตร์
๒. ติดตาม/ตรวจสอบและรายงานผลการดำเนินการประกันคุณภาพการศึกษา รอบ ๖ เดือน ๙ เดือน และ ๑๒ เดือน (ข้อมูล ๑ ส.ค.๖๐ – ๓๑ ก.ค.๖๑)
๓. หน่วยงานและบุคลากรส่งรายงานผลการดำเนินการประกันคุณภาพการศึกษา
๔. การจัดทำรายงานประเมินตนเอง (SAR) ของคณะฯ และระดับหลักสูตร
๕. การดำเนินการรับการประเมิน/ตรวจสอบคุณภาพจากทั้งหน่วยงานภายในและภายนอก
๖. รายงานผลการประเมินคุณภาพ (SAR/CAR/YAR) ของคณะฯ ต่อมหาวิทยาลัยและสำนักงานคณะกรรมการการอุดมศึกษา ผ่านระบบ CHE QA Online

รายชื่อคณะกรรมการประกันคุณภาพ ประจำปีการศึกษา ๒๕๖๐

- | | |
|--|------------------|
| ๑. คณบดีคณะทันตแพทยศาสตร์ | ที่ปรึกษา |
| (รองศาสตราจารย์ ทันตแพทย์ ดร.ทศพล ปิยะปัทมินทร์) | |
| ๒. รองคณบดีฝ่ายวางแผนพัฒนาและประกันคุณภาพการศึกษา | ประธานกรรมการ |
| (ผู้ช่วยศาสตราจารย์ ทันตแพทย์ ดร.ชายแดน อินตะปา) | |
| ๓. ผู้ช่วยคณบดี | รองประธานกรรมการ |
| (รองศาสตราจารย์ ทันตแพทย์หญิง ดร.วีรญา ตันทนาภรณ์กุล) | |
| ๔. รองคณบดีฝ่ายวิชาการ | กรรมการ |
| (ผู้ช่วยศาสตราจารย์ ทันตแพทย์หญิง ดร.ศิริลาวัลย์ ใต้ชะนาค) | |
| ๕. รองคณบดีฝ่ายกิจการนิสิต | กรรมการ |
| (ผู้ช่วยศาสตราจารย์ ทันตแพทย์ ดร.ภัชรพล สำเนียง) | |

๖. รองคณบดีฝ่ายคลินิก (ผู้ช่วยศาสตราจารย์ ทันทแพทย์หญิง ดร.สดใส วิโรจนศักดิ์)	กรรมการ
๗. รองคณบดีฝ่ายวิจัยและวิชาชีพ (ผู้ช่วยศาสตราจารย์ ทันทแพทย์หญิง ดร.รุ่งอรุณ เกรียงไกร)	กรรมการ
๘. ผู้ช่วยคณบดี (อาจารย์ ทันทแพทย์หญิง ดร.ทิพย์ฤทัย ประยูรวงษ์)	กรรมการ
๙. หัวหน้าภาควิชาชีววิทยาช่องปาก (อาจารย์ ทันทแพทย์หญิง ดร.ฐานิต ประสิทธิ์ศักดิ์)	กรรมการ
๑๐. หัวหน้าภาควิชาทันตกรรมบูรณะ (ผู้ช่วยศาสตราจารย์ ทันทแพทย์หญิง ดร.พีรยา ภูอภิชาติดำรง)	กรรมการ
๑๑. หัวหน้าภาควิชาทันตกรรมป้องกัน (อาจารย์ ทันทแพทย์หญิง ดร.ประวีณา ไสภาพรอมร)	กรรมการ
๑๒. หัวหน้าภาควิชาทันตกรรมวินิจฉัย (รองศาสตราจารย์ ทันทแพทย์หญิง ดร.วีรญา ตันทนากรณ์กุล)	กรรมการ
๑๓. หัวหน้าภาควิชาศัลยศาสตร์ช่องปาก (อาจารย์ ทันทแพทย์ พิชิต งามวรรณกุล)	กรรมการ
๑๔. นางสาวอภิษา บุญรูป	กรรมการ
๑๕. นางสาวศุภดา เส็งเข้ม	กรรมการ
๑๖. นางสาวคณิง ตรงต่อกิจ	กรรมการ
๑๗. นางสาวอัญชิสา บุญสาใจ	กรรมการ
๑๘. นางชมพูนุท อัจฉิตต์ตระกูล	กรรมการ
๑๙. นางเพ็ญนภา หมีเทศ	กรรมการ
๒๐. นางสาวณัฐรดา คงรอด	กรรมการ
๒๑. เจ้าหน้าที่ประจำภาควิชาชีววิทยาช่องปาก (นางสาวศุภดา สนวนุ่ม)	กรรมการ
๒๒. เจ้าหน้าที่ประจำภาควิชาทันตกรรมบูรณะ (นางสมจิต ดีदन้อย)	กรรมการ
๒๓. เจ้าหน้าที่ประจำภาควิชาทันตกรรมป้องกัน (นางสาวณัฐิยาภรณ์ คำเหลือง)	กรรมการ
๒๔. เจ้าหน้าที่ประจำภาควิชาทันตกรรมวินิจฉัย (นางสาวฤทัยรัตน์ พรหมศรี)	กรรมการ
๒๕. เจ้าหน้าที่ประจำภาควิชาศัลยศาสตร์ช่องปาก (นางสาววิภาพร บัวทอง)	กรรมการ
๒๖. อาจารย์ ทันทแพทย์ รณยุทธ ชาญสมาริ	กรรมการและเลขานุการ
๒๗. นางสาวพัสดราภรณ์ ตฤปอชฌา	กรรมการและเลขานุการ
๒๘. นางสาวธิดารัตน์ สุขตระกูล	กรรมการและผู้ช่วยเลขานุการ

คณะกรรมการประเมินตรวจสอบ ประจำปีการศึกษา ๒๕๖๐

๑. ผศ.ดร.อาณัติ นิตธิธรรมยง	สถาบันวิจัยโภชนาการ มหาวิทยาลัยมหิดล	ประธาน
๒. ผศ.ดร.ดร.เนตรนภิส วรณิสสร	คณะวิทยาศาสตร์การแพทย์ มหาวิทยาลัยนเรศวร	กรรมการ
๓. ผศ.ดร.แพรวพรรณณ สุวรรณกิจ	คณะสหเวชศาสตร์ มหาวิทยาลัยนเรศวร	กรรมการ
๔. นางสาวพัสดราภรณ์ ตฤปอชฌา		เลขานุการ
๕. นางสาวอัญชิสา บุญสาใจ		ผู้ช่วยเลขานุการ
๖. นางสาวอภิษา บุญรูป		ผู้ช่วยเลขานุการ



ผลการดำเนินงานด้านประกันคุณภาพการศึกษา ประจำปีการศึกษา ๒๕๖๐

ผลการดำเนินงานด้านการประกันคุณภาพการศึกษา ประจำปีการศึกษา ๒๕๖๐ ได้แก่ การรายงานการประเมินคุณภาพภายในของคณะฯ และระดับหลักสูตร

แผนภูมิที่ ๑๑ ผลการประเมินการประกันคุณภาพการศึกษาคณะทันตแพทยศาสตร์ ปีการศึกษา ๒๕๖๐

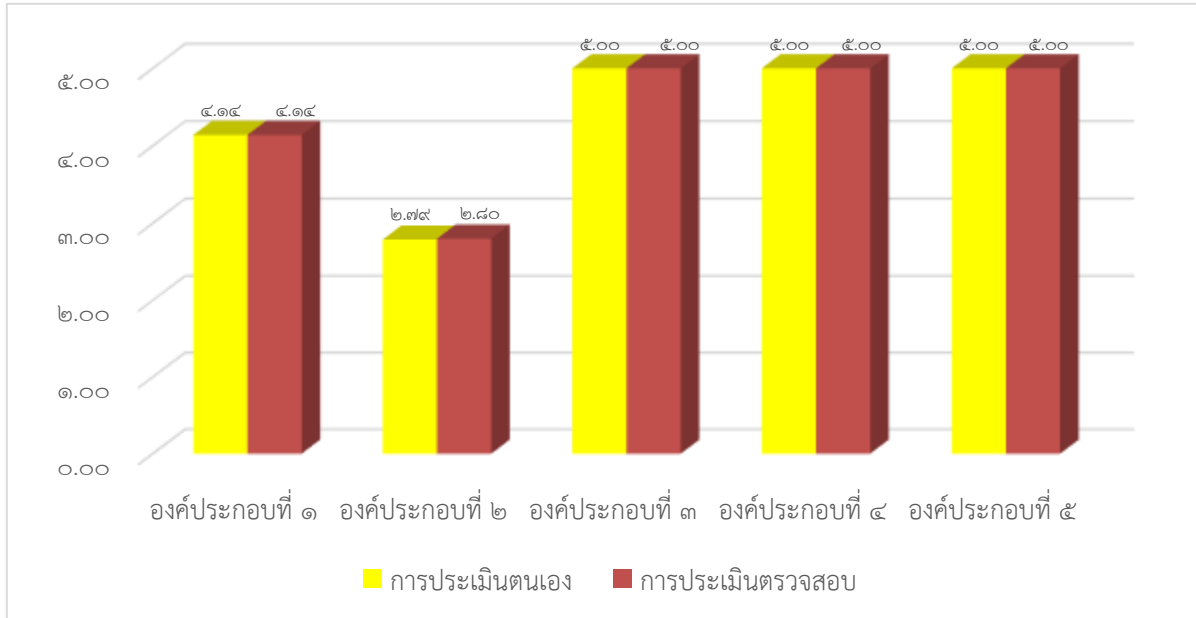

ตารางที่ ๗๐ ผลการประเมินการประกันคุณภาพการศึกษาคณะทันตแพทยศาสตร์ ปีการศึกษา ๒๕๖๐

ตัวบ่งชี้	เป้าหมาย	คะแนนประเมินตนเอง	คะแนนประเมินตรวจสอบ
องค์ประกอบที่ ๑ การผลิตบัณฑิต			
ตัวบ่งชี้ที่ ๑.๑	ผลการบริหารหลักสูตรโดยรวม	๓.๔๖	๓.๔๖
ตัวบ่งชี้ที่ ๑.๒	อาจารย์ประจำคณะที่มีคุณวุฒิปริญญาเอก	๕	๕
ตัวบ่งชี้ที่ ๑.๓	อาจารย์ประจำคณะที่ดำรงตำแหน่งทางวิชาการ	๒.๔๔	๒.๔๔
ตัวบ่งชี้ที่ ๑.๔	จำนวนนักศึกษาเต็มเวลาเทียบเท่าต่อจำนวนอาจารย์ประจำ	๕	๕
ตัวบ่งชี้ที่ ๑.๕	การบริการนักศึกษาระดับปริญญาตรี	๕	๕
ตัวบ่งชี้ที่ ๑.๖	กิจกรรมนักศึกษาระดับปริญญาตรี	๕	๕
	รวม	๔.๓๒	๔.๓๒
องค์ประกอบที่ ๒ การวิจัย			
ตัวบ่งชี้ที่ ๒.๑	ระบบและกลไกการบริหารและพัฒนางานวิจัยหรืองานสร้างสรรค์	๕	๕
ตัวบ่งชี้ที่ ๒.๒	เงินสนับสนุนงานวิจัยและงานสร้างสรรค์ต่อจำนวนอาจารย์ประจำและนักวิจัยประจำ	๐.๔๖	๐.๔๖
ตัวบ่งชี้ที่ ๒.๓	ผลงานวิชาการของอาจารย์ประจำและนักวิจัยประจำ	๓.๕๒	๓.๕๒
	รวม	๒.๙๙	๒.๙๙

ตารางที่ ๗๐ ผลการประเมินการประกันคุณภาพการศึกษาคณะทันตแพทยศาสตร์ ปีการศึกษา ๒๕๖๐ (ต่อ)

ตัวบ่งชี้	เป้าหมาย	คะแนนประเมินตนเอง	คะแนนประเมินตรวจสอบ
องค์ประกอบที่ ๓ การบริการวิชาการ			
ตัวบ่งชี้ที่ ๓.๑	การบริการวิชาการแก่สังคม	๕	๕
	รวม	๕	๕
องค์ประกอบที่ ๔ การทำนุบำรุงศิลปะและวัฒนธรรม			
ตัวบ่งชี้ที่ ๔.๑	ระบบและกลไกการทำนุบำรุงศิลปะและวัฒนธรรม	๕	๕
	รวม	๕	๕
องค์ประกอบที่ ๕ การบริหารจัดการ			
ตัวบ่งชี้ที่ ๕.๑	การบริหารของคณะเพื่อกำกับติดตามผลลัพธ์ตามพันธกิจ กลุ่มสถาบัน และเอกลักษณ์ของคณะ	๕	๕
ตัวบ่งชี้ที่ ๕.๒	ระบบกำกับการประกันคุณภาพหลักสูตร	๕	๕
	รวม	๕	๕
เฉลี่ยคะแนนรวมทุกตัวบ่งชี้ของทุกองค์ประกอบ		๔.๒๒	๔.๒๒

แผนภูมิที่ ๑๒ ผลการประเมินการประกันคุณภาพการศึกษาของหลักสูตร ระดับปริญญาตรี/ระดับบัณฑิตศึกษา คณะทันตแพทยศาสตร์ มหาวิทยาลัยนเรศวร ปีการศึกษา ๒๕๖๐

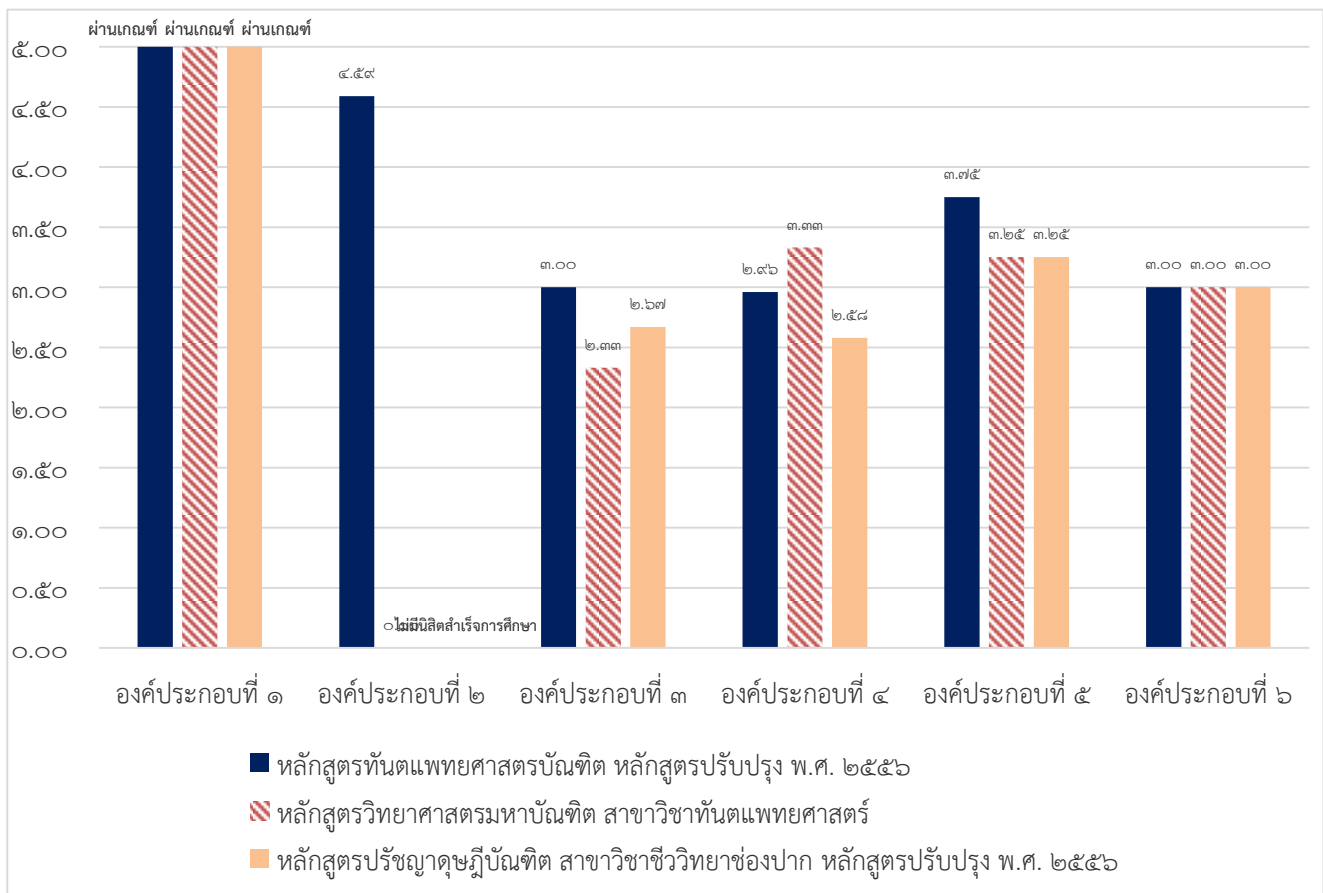

ตารางที่ ๗๑ ผลการประเมินการประกันคุณภาพการศึกษาของหลักสูตร ระดับปริญญาตรี/ระดับบัณฑิตศึกษา
คณะทันตแพทยศาสตร์ มหาวิทยาลัยนเรศวร ปีการศึกษา ๒๕๖๐

องค์ประกอบคุณภาพ	ระดับปริญญาตรี		ระดับบัณฑิตศึกษา			
	หลักสูตร ทันตแพทยศาสตร์ บัณฑิต		หลักสูตรวิทยา ศาสตร์มหาบัณฑิต สาขาวิชา ทันตแพทยศาสตร์		หลักสูตรปรัชญา ดุสิตบัณฑิต สาขาวิชาชีววิทยา ช่องปาก	
	ประเมิน ตนเอง	ตรวจสอบ	ประเมิน ตนเอง	ตรวจสอบ	ประเมิน ตนเอง	ตรวจสอบ
องค์ประกอบที่ ๑ การกำกับมาตรฐาน						
ตัวบ่งชี้ที่ ๑.๑ การบริหารหลักสูตรตามเกณฑ์ มาตรฐานหลักสูตรที่กำหนดโดย สกอ.	ผ่าน เกณฑ์	ผ่าน เกณฑ์	ผ่าน เกณฑ์	ผ่าน เกณฑ์	ผ่าน เกณฑ์	ผ่าน เกณฑ์
องค์ประกอบที่ ๒ บัณฑิต						
ตัวบ่งชี้ที่ ๒.๑ คุณภาพบัณฑิตตามกรอบมาตรฐาน คุณวุฒิระดับอุดมศึกษาแห่งชาติ	๔.๑๘	๔.๑๘	๔.๖๔	๔.๖๔	ขอยกเว้นการ ประเมิน เนื่องจาก ในปีการศึกษา ๒๕๕๙ ไม่มีนิสิต สำเร็จการศึกษา	
ตัวบ่งชี้ที่ ๒.๒ การได้งานทำหรือผลงานวิจัยของ ผู้สำเร็จการศึกษา	๕	๕	๕	๕	๐	๐
เฉลี่ยคะแนนองค์ประกอบที่ ๒	๔.๕๙	๔.๕๙	๔.๘๒	๔.๘๒	๐	๐
องค์ประกอบที่ ๓ นักศึกษา						
ตัวบ่งชี้ที่ ๓.๑ การรับนักศึกษา	๓	๓	๔	๓	๔	๓
ตัวบ่งชี้ที่ ๓.๒ การส่งเสริมและพัฒนานักศึกษา	๓	๓	๔	๔	๓	๓
ตัวบ่งชี้ที่ ๓.๓ ผลที่เกิดกับนักศึกษา	๓	๒	๔	๓	๓	๓
เฉลี่ยคะแนนองค์ประกอบที่ ๓	๓.๐๐	๒.๖๗	๔.๐๐	๓.๓๓	๓.๓๓	๓.๐๐
องค์ประกอบที่ ๔ อาจารย์						
ตัวบ่งชี้ที่ ๔.๑ การบริหารและพัฒนาอาจารย์	๓	๓	๓	๓	๓	๔
ตัวบ่งชี้ที่ ๔.๒ คุณภาพอาจารย์	๓.๔๔	๔.๔๔	๕.๐๐	๕.๐๐	๒.๕๐	๒.๖๗
๔.๒.๑ ร้อยละของอาจารย์ประจำหลักสูตรที่มี คุณวุฒิปริญญาเอก	๕	๕	๕	๕	๕	๕
๔.๒.๒ ร้อยละของอาจารย์ประจำหลักสูตรที่ดำรง ตำแหน่งทางวิชาการ	๓.๓๓	๓.๓๓	๕	๕	๓	๓
๔.๒.๓ ผลงานทางวิชาการของอาจารย์ประจำ หลักสูตร	๒.๐๐	๕.๐๐	๕.๐๐	๕.๐๐	๑.๖๗	๑.๖๗
๔.๒.๔ จำนวนบทความของอาจารย์ประจำ หลักสูตรปริญญาเอกที่ได้รับการอ้างอิงในฐานข้อมูล TCI และ Scopus ต่อจำนวนอาจารย์ประจำหลักสูตร	-	-	-	-	๐.๓๓	๑.๐๐
ตัวบ่งชี้ที่ ๔.๓ ผลที่เกิดกับอาจารย์	๔	๓	๔	๔	๔	๓
เฉลี่ยคะแนนองค์ประกอบที่ ๔	๓.๔๘	๓.๔๘	๔.๐๐	๔.๐๐	๓.๑๗	๓.๒๒

ตารางที่ ๗๑ ผลการประเมินการประกันคุณภาพการศึกษาของหลักสูตร ระดับปริญญาตรี/ระดับบัณฑิตศึกษา
คณะทันตแพทยศาสตร์ มหาวิทยาลัยนเรศวร ปีการศึกษา ๒๕๖๐ (ต่อ)

องค์ประกอบคุณภาพ	ระดับปริญญาตรี		ระดับบัณฑิตศึกษา			
	หลักสูตรทันต แพทยศาสตร์ บัณฑิต		หลักสูตรวิทยา ศาสตร์มหาบัณฑิต สาขาวิชา ทันตแพทยศาสตร์		หลักสูตรปรัชญา ดุสิตบัณฑิต สาขาวิชาชีววิทยา ช่องปาก	
	ประเมิน ตนเอง	ตรวจสอบ	ประเมิน ตนเอง	ตรวจสอบ	ประเมิน ตนเอง	ตรวจสอบ
องค์ประกอบที่ ๕ หลักสูตร การเรียนการสอน การประเมินผู้เรียน						
ตัวบ่งชี้ที่ ๕.๑ สาระของรายวิชาในหลักสูตร	๓	๓	๔	๓	๔	๔
ตัวบ่งชี้ที่ ๕.๒ การวางระบบผู้สอนและกระบวนการ จัดการเรียนการสอน	๓	๓	๔	๓	๓	๓
ตัวบ่งชี้ที่ ๕.๓ การประเมินผู้เรียน	๓	๓	๔	๓	๓	๓
ตัวบ่งชี้ที่ ๕.๔ ผลการดำเนินงานหลักสูตรตามกรอบ มาตรฐานคุณวุฒิระดับอุดมศึกษาแห่งชาติ	๕	๕	๕	๕	๕	๕
เฉลี่ยคะแนนองค์ประกอบที่ ๕	๓.๕๐	๓.๕๐	๔.๒๕	๓.๕๐	๓.๗๕	๓.๗๕
องค์ประกอบที่ ๖ สิ่งสนับสนุนการเรียนรู้						
ตัวบ่งชี้ที่ ๖.๑ สิ่งสนับสนุนการเรียนรู้	๓	๓	๔	๔	๓	๔
เฉลี่ยคะแนนองค์ประกอบที่ ๖	๓	๓	๔	๔	๓	๔
เฉลี่ยคะแนนรวมทุกตัวบ่งชี้ของทุกองค์ประกอบ	๓.๕๑	๓.๔๓	๔.๒๐	๓.๘๒	๓.๑๓	๓.๑๔

ภาคผนวก
ประมวลภาพกิจกรรมคณะทันตแพทยศาสตร์



กิจกรรมด้านวิชาการ



โครงการส่งบัณฑิตสู่สังคม ๑๖



กิจกรรมประชุมเชิงวิชาการทางทันตกรรมบูรณะ ๑๓



กิจกรรมประชุมเชิงปฏิบัติการทางทันตกรรมบูรณะ เรื่อง "รู้จักกับ NiTi rotary files"



โครงการประชุมวิชาการทางทันตกรรมป้องกัน เรื่อง การเพิ่มพูนความรู้และทักษะการรักษาด้วยรากฟันเทียม แก่ผู้ป่วยทั่วไปและผู้สูงอายุ "Dental implant solution: from basic to complicated cases"

กิจกรรมพัฒนานิสิต



กิจกรรมปฐมนิเทศนิสิตใหม่ประจำปีการศึกษา ๒๕๖๐

กิจกรรมทำนุบำรุงศิลปวัฒนธรรม



กิจกรรมทำบุญตักบาตรเนื่องในวันขึ้นปีใหม่ ปีพุทธศักราช ๒๕๖๑



กิจกรรมรดน้ำขอพรเนื่องในวันสงกรานต์



กิจกรรมบวงสรวงสมเด็จพระนเรศวรมหาราช

กิจกรรมด้านการวิจัย



โครงการสัมมนาวิชาการการสร้างโจทย์วิจัยด้านผู้สูงอายุและนวัตกรรม



กิจกรรมเผยแพร่ความรู้ด้านมาตรฐานความปลอดภัยห้องปฏิบัติการวิจัย สำหรับนิสิตทันตแพทย์ชั้นปีที่ ๔



โครงการอบรมเชิงปฏิบัติการ เรื่อง การนำสถิติไปใช้ในงานวิจัย



โครงการสัมมนาเชิงวิชาการ "โครงร่างงานวิจัยของนิสิตทันตแพทย์ ชั้นปีที่ ๔"



โครงการสัมมนาเชิงวิชาการ "โครงร่างงานวิจัยของนิสิตทันตแพทย์ ชั้นปีที่ ๕"



โครงการสัมมนาเชิงวิชาการ "ผลงานวิจัยของนิสิตทันตแพทย์ ชั้นปีที่ ๖"



โครงการฝึกอบรมเชิงปฏิบัติการ เรื่อง แนวทางการขอรับรองจริยธรรมการวิจัยในมนุษย์

กิจกรรมด้านบริการวิชาการสู่สังคม



ออกหน่วยทันตกรรมพระราชทาน ให้บริการทางทันตกรรม ณ องค์การบริหารส่วนตำบลแก่งไสภา อำเภอวังทอง จังหวัดพิษณุโลก



ออกหน่วยทันตกรรมพระราชทาน ให้บริการทางทันตกรรม ณ เรือนจำจังหวัดสุโขทัย

กิจกรรมด้านการบริหารจัดการ



โครงการอบรมเชิงปฏิบัติการ เรื่อง การซ้อมหนีไฟในคณะทันตแพทยศาสตร์และโรงพยาบาลทันตกรรม ๔



โครงการอบรมเชิงปฏิบัติการ เรื่อง การพัฒนา ๕ ส (Big Cleaning Day)

กิจกรรมด้านการประกันคุณภาพ



กิจกรรม "การประกันคุณภาพการศึกษาของหลักสูตร"



กิจกรรม "การประกันคุณภาพการศึกษาของคณะฯ"

คณะทันตแพทยศาสตร์ มหาวิทยาลัยนเรศวร
ต.ท่าโพธิ์ อ.เมือง จ.พิษณุโลก
เบอร์โทรศัพท์ ๐-๕๕๙๖-๖๐๖๑-๓
โทรสาร ๐-๕๕๙๖-๖๐๕๙