



# ANNUAL REPORT



รายงานประจำปี  
**2564**

คณะทันตแพทยศาสตร์ มหาวิทยาลัยธนบุรี



## สารคดี

รายงานผลการดำเนินงานประจำปี 2564 ฉบับนี้ ได้รวบรวมการติดตามตรวจสอบ และประเมินผลการปฏิบัติงานของคณะฯ ทั้งนี้ เพื่อการพัฒนาองค์กรให้สามารถบรรลุจุดหมาย ในภารกิจหลักของคณะฯ ซึ่งในปีนั้นคณะฯ ครบรอบ 25 ปี และได้ก้าวเข้าสู่ปีที่ 26 ของการสถาปนา ซึ่งการดำเนินงานของคณะฯ นอกจากการผลิตบัณฑิตเพื่อรับใช้สังคมแล้ว ยังมุ่งสู่ความเชี่ยวชาญ และความเป็นเลิศในการรักษา และการให้บริการแก่สังคมตามวิสัยทัศน์ “SMART Dental school for society” บนรากฐานความเข้มแข็งทางด้านการบูรณาการศาสตร์และศิลป์ ถึงแม้ว่า ในรอบปีที่ผ่านมา คณะฯ ยังต้องเผชิญกับอุปสรรคที่ไม่คาดคิดมากมาย โดยเฉพาะการระบาดของ COVID-19 ที่ส่งผลกระทบต่อการทำงานในหลากหลายมิติ แต่ด้วยการสนับสนุนของบุคลากร ในคณะฯ ทุกภาคส่วนที่ช่วยกันขับเคลื่อน ผลักดัน ทำให้ภารกิจต่าง ๆ ของคณะฯ ดำเนินการด้วยความเรียบร้อยและบรรลุตามวัตถุประสงค์

ในนามของผู้บริหารคณะฯ ขอขอบพระคุณบุคลากรทุกท่านที่ทุ่มเทแรงกาย แรงใจ จนผ่านอุปสรรค และวิกฤติต่าง ๆ มาด้วยกันได้อย่างดีเยี่ยม และหวังเป็นอย่างยิ่งว่าเราจะร่วมแรง ร่วมใจพัฒนาคณะฯ ให้เติบโต และแข็งแกร่งเป็นที่พึ่งของสังคมต่อไปตามปณิธานที่ตั้งไว้

(ผู้ช่วยศาสตราจารย์ ทันตแพทย์ ดร.อนุนท์ สิทธีโชคชัยวุฒิ)  
คณบดีคณะทันตแพทยศาสตร์



## สารบัญ

ข้อมูลพื้นฐาน	1
การจัดการศึกษา	10
การวิจัย	15
การบริการวิชาการ	37
กิจกรรมการพัฒนานิสิต	72
การทํานุบำรุงศิลปวัฒนธรรม	77
การบริหารจัดการ	80
การเงินและงบประมาณ	85
การประกันคุณภาพการศึกษา	104

# ข้อมูลพื้นฐาน

## ชื่อหน่วยงาน

คณะทันตแพทยศาสตร์ มหาวิทยาลัยนเรศวร  
(Faculty of Dentistry, Naresuan University)

## ตราประจำคณะ



## สีประจำคณะ

สีม่วงเงินน้ำเงิน (ลาเวนเดอร์)

## ดอกไม้ประจำคณะ

บัวสุทธาสีโนบล

## ประวัติความเป็นมา

คณะทันตแพทยศาสตร์ มหาวิทยาลัยนเรศวร ได้เริ่มจัดตั้งเมื่อเดือนตุลาคม พ.ศ. 2538 โดยในระยะแรกยังคงเป็นโครงการจัดตั้งคณะทันตแพทยศาสตร์ และในปีการศึกษา 2540 โครงการจัดตั้งคณะทันตแพทยศาสตร์ได้เริ่มรับนิสิตระดับปริญญาตรีรุ่นแรก จำนวน 30 คน โครงการจัดตั้งคณะทันตแพทยศาสตร์ได้รับอนุมัติจากสภามหาวิทยาลัยนเรศวร เมื่อวันเสาร์ที่ 19 สิงหาคม 2543 ให้มีสถานภาพเป็นคณะทันตแพทยศาสตร์ และในเดือนพฤศจิกายน 2546 ได้มีสถานที่ตั้งถาวรเป็นของคณะฯ คือ อาคารคณะทันตแพทยศาสตร์ ซึ่งเป็นอาคาร 3 หลัง ประกอบด้วย อาคารบริหารคณะทันตแพทยศาสตร์ (NSU 01) อาคารปฏิบัติการ (NSU 02) และอาคารปฏิบัติการพื้นฐานทางทันตกรรม (NSU 03) และเมื่อวันจันทร์ที่ 11 กันยายน 2560 ที่ประชุมคณะกรรมการประจำคณะฯ ได้มีมติเห็นชอบให้เปลี่ยนชื่ออาคารปฏิบัติการพื้นฐานทางทันตกรรม (NSU 03) เป็นอาคารโรงพยาบาลทันตกรรม 1 และ กำหนดชื่ออาคารหลังใหม่ของคณะฯ เป็นอาคารโรงพยาบาลทันตกรรม 2 ซึ่งเปิดใช้งานไปเมื่อวันที่ 9 สิงหาคม 2560



## โครงสร้างการบริหารคณะทันตแพทยศาสตร์ มหาวิทยาลัยนเรศวร

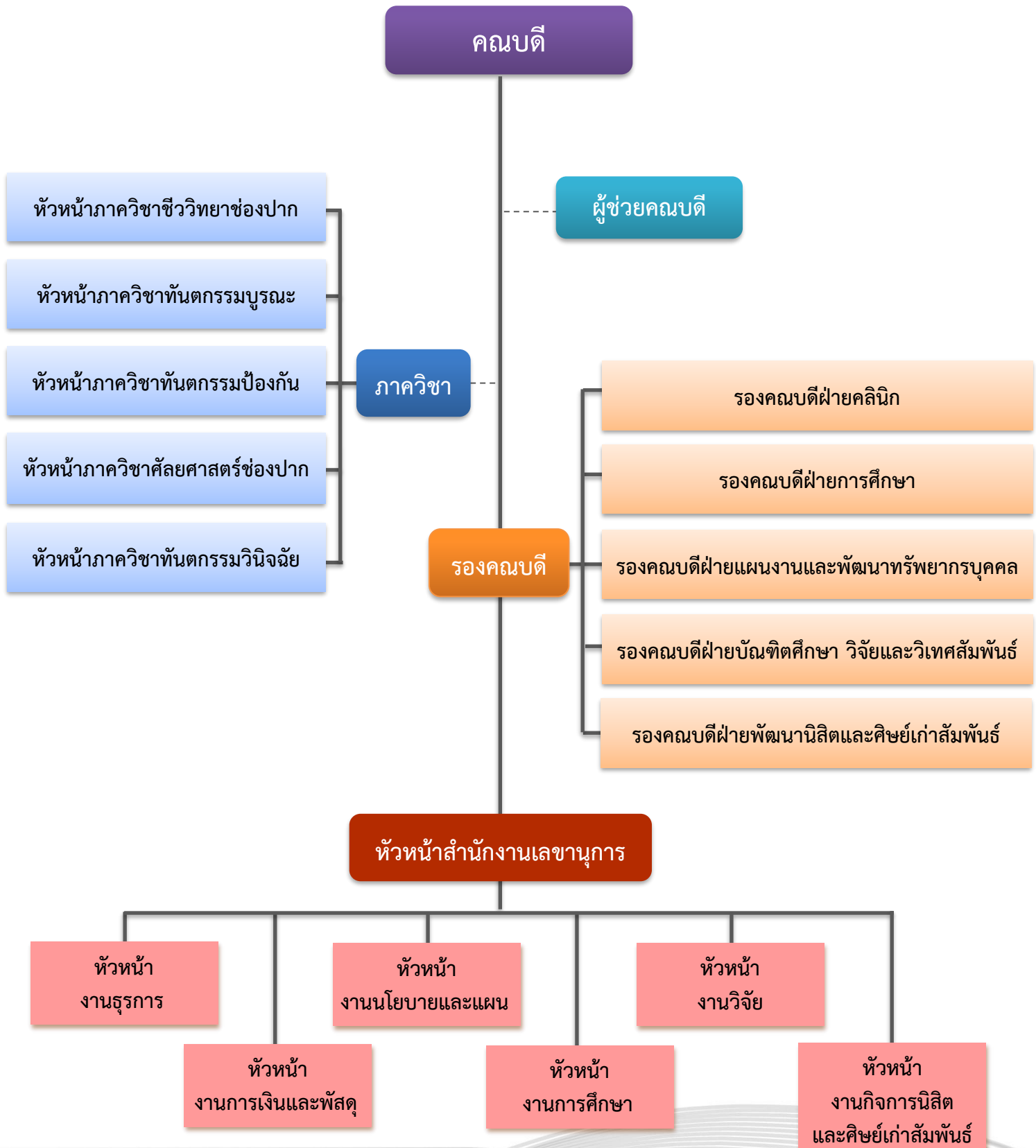

## การแบ่งส่วนราชการบริหารงานภายในคณะทันตแพทยศาสตร์ มหาวิทยาลัยนเรศวร

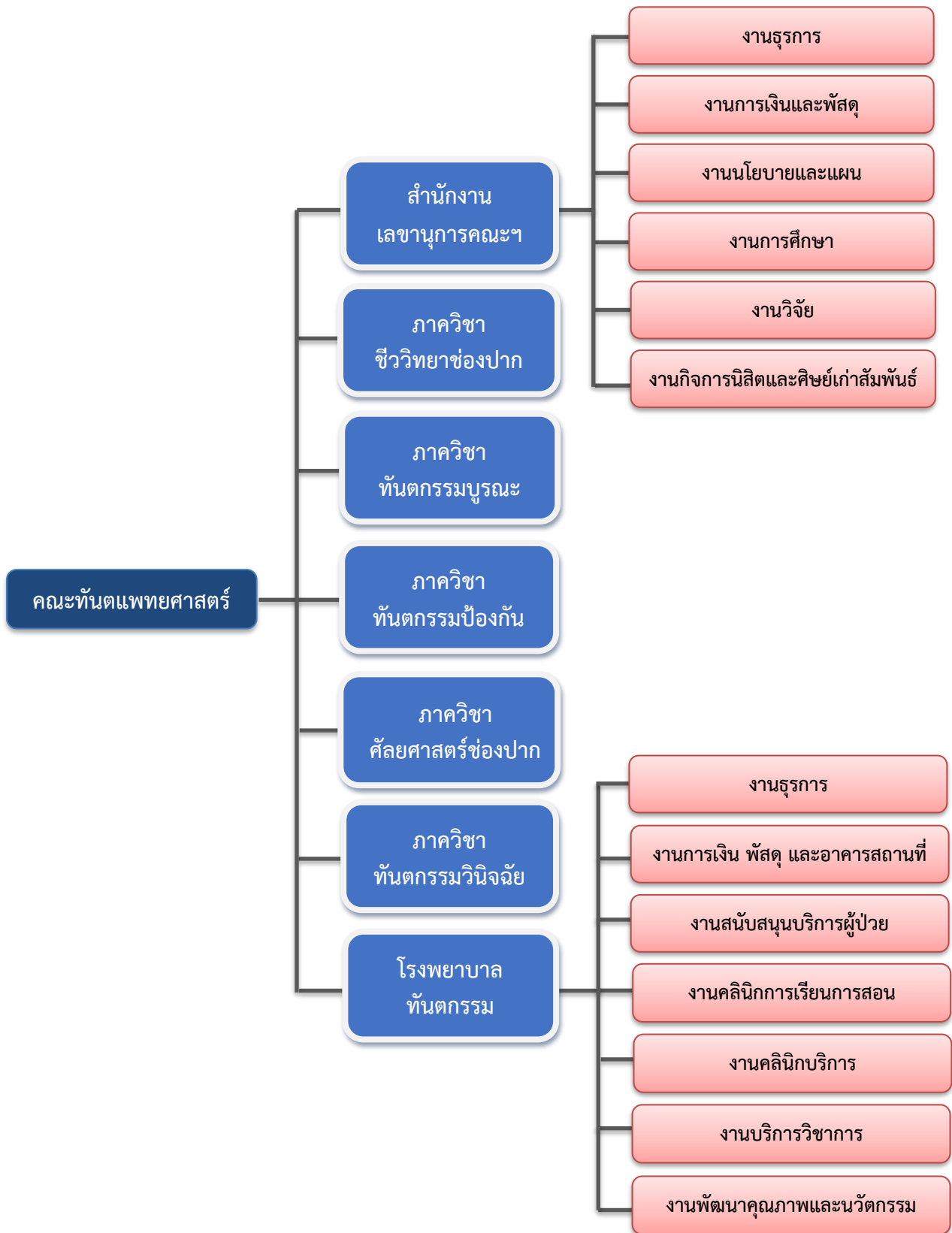

## วิสัยทัศน์ (Vision)

“ Smart dental school for society ”

## พันธกิจ (Mission)

1. ผลิตบัณฑิตที่มีคุณภาพและได้มาตรฐานวิชาชีพ
2. ให้การรักษาทางทันตกรรมที่มีคุณภาพและได้มาตรฐาน
3. สร้างผลงานวิจัยและนวัตกรรมที่มีคุณภาพและมีประโยชน์ต่อสังคม
4. บริการวิชาการเพื่อสังคม
5. ใช้เทคโนโลยีที่เหมาะสมในการทำงาน

## ค่านิยมองค์กร (Value)

- S : Skillfulness (มีความสามารถ และความเชี่ยวชาญ)  
M : Multidisciplinary teamwork (การทำงานเป็นทีม)  
A : Accreditation (การมีมาตรฐานในการทำงาน)  
R : Respects (การเคารพซึ่งกันและกัน)  
T : Technology literacy (การเข้าใจและรู้เท่าทันเทคโนโลยี)



## นโยบายการบริหาร

1. ธรรมภิบาล และการบริหารที่ดี
  - เน้นการมีส่วนร่วมในการทำงานทุกระดับ การทำงานเป็นทีม มีความเสมอภาค มีความเป็นมิตร มีจิตบริการ เคารพสิทธิ ความคิดเห็น และความเชื่อของกันและกัน รวมถึงร่วมกันสร้างวัฒนธรรมแห่งการช่วยเหลือเกื้อกูลภายในองค์กร
  - มีการบริหารจัดการการเงินและงบประมาณที่โปร่งใส ตรวจสอบได้
  - ปลูกฝังจรรยาบรรณวิชาชีพ
2. สร้างครอบครัวคุณภาพ และมีความสุข
  - เสริมสร้างศักยภาพ ความรัก ความเข้มแข็ง ช่วยเหลือและกำลังใจให้กับบุคลากรทุกระดับ
  - ให้บุคลากรทุกระดับรู้สึกว่าเป็นสถานที่ทำงานคือ “บ้าน” ที่ทุกคนต้องช่วยกันดูแลใส่ใจ
  - ส่งเสริมให้นิสัย บุคลากร และศิษย์เก่ามีการสืบสานวัฒนธรรมที่ดีงาม
3. สร้างความเข้มแข็งทางวิชาการ วิจัย และบริการเทียบเท่าระดับสากล
  - สร้างบัณฑิตที่มีความเป็นผู้นำ มีความเชี่ยวชาญเชิงแข่งขันที่มีทักษะสูง
  - สร้างภาคี และเครือข่ายที่มีประสิทธิภาพทั้งภายในและภายนอก รวมถึงการสร้างร่วมมือกับต่างประเทศทั้งการเรียนการสอน และการวิจัย
    - พัฒนาอาจารย์ให้เข้าสู่ตำแหน่งทางวิชาการให้สูงขึ้น
    - เสริมความเข้มแข็งให้กับเครือข่ายศิษย์เก่าให้กลับมามีส่วนร่วมในการพัฒนาคณะ
    - สนับสนุนการตีพิมพ์ผลงานวิจัย และนวัตกรรมในวารสารระดับนานาชาติ
    - สนับสนุน และผลักดันให้คณาจารย์มีประสบการณ์สอน และวิจัยในระดับชาติและนานาชาติ
    - พัฒนาศักยภาพ ความเชี่ยวชาญ และนวัตกรรมไปสู่การสร้างคุณค่าเพื่อเพิ่มขีดความสามารถในการแข่งขัน
    - ส่งเสริมให้มีการพัฒนาระบบ และกลไกการประกันคุณภาพการศึกษา และบริการเทียบเท่าสากล
4. พัฒนาการเรียนการสอน งานวิจัย และนวัตกรรมแบบสหวิทยาการ
  - พัฒนาระบบการจัดการการศึกษาที่เน้นสร้างคน สร้างความรู้ สร้างนวัตกรรม
  - ส่งเสริมและพัฒนาให้อาจารย์ได้ศึกษาต่อในระดับที่สูงขึ้น
  - ใช้การสอนที่หลากหลาย ทันยุคสมัย และทันเทคโนโลยี เน้นการบูรณาการ และพัฒนาหลักสูตรในลักษณะสหวิทยาการ และสหวิทยาการ
    - พัฒนาหลักสูตรที่น่าดึงดูด และเน้นความสนใจของผู้เรียน โดยพิจารณาแนวโน้มบริบท ความต้องการของสังคม และประเทศชาติเป็นหลัก โดยเฉพาะหลักสูตรทันตกรรมผู้สูงอายุ
    - พัฒนาหลักสูตรนานาชาติเพื่อรองรับนิสิตต่างชาติ และสนองต่อความต้องการในกลุ่มประเทศ ASEAN
5. สร้างสิ่งแวดล้อมที่เอื้ออำนวยต่อการทำงาน และการบริการให้ยั่งยืน
  - พัฒนาระบบ Coaching and Mentoring system ให้เป็นรูปธรรม และมีประสิทธิภาพ
  - ส่งเสริมสนับสนุนการทำงานเชิงรุก และ Outcome based
  - พัฒนาศักยภาพของนิสิต และบุคลากรในทุกมิติเพื่อให้ทำงานอย่างเป็นมืออาชีพ
  - พัฒนาศูนย์ความเป็นเลิศในการให้บริการ
  - สนับสนุนการทำวิจัยสถาบัน
  - ส่งเสริมการประเมินความเสี่ยง วิเคราะห์ปัจจัย และทำแผนการจัดการความเสี่ยงที่สำคัญของคณะอย่างเป็นระบบ
  - ปรับปรุงภูมิทัศน์สิ่งแวดล้อมของคณะให้น่าอยู่ น่าเรียน น่าทำงาน
  - มีการพัฒนาระบบสารสนเทศให้ทันสมัย และหลากหลาย มีประสิทธิภาพและมีข้อมูลที่เป็นประโยชน์แก่สังคม
  - สร้างภาพลักษณ์ที่ดีของหน่วยงาน



## เป้าประสงค์

1. จะเป็นองค์กรที่มีความเป็นมิตร เป็นที่ยอมรับในความเป็นเลิศ และความเป็นผู้นำในการพัฒนาสุขภาพช่องปากในสังคมผู้สูงอายุ ในเขตภาคเหนือตอนล่างและระดับชาติ
2. จะฝึกอบรมนิสิตของเราในการดูแลผู้ป่วยอย่างมีทักษะ ความเป็นมืออาชีพ และมีความเห็นอกเห็นใจ เพื่อรักษาผู้ป่วยแต่ละรายด้วยความเคารพและมีน้ำใจ ให้ตระหนักถึงความรับผิดชอบและความไว้วางใจจากเพื่อนมนุษย์อีกคนหนึ่ง ตลอดเวลาของการดูแลรักษาผู้ป่วย
3. จะให้ความสำคัญในการพัฒนา และเรียนรู้ตลอดชีวิตแก่บุคลากร รวมถึงผู้ป่วย นิสิต ศิษย์เก่า และบุคลากรในทุกระดับ
4. จะมีส่วนร่วมในการปฏิบัติการของมหาวิทยาลัยนเรศวร เพื่อเป็นสถาบันวิจัยชั้นนำ ขยายองค์ความรู้ใหม่ทางทันตกรรมศรีษะและไบหน้า (Dental and Craniofacial) เพื่อช่วยในการรักษาผู้ป่วยอย่างมีประสิทธิภาพ
5. จะเป็นสถานให้บริการทางทันตกรรมชั้นนำในระดับภูมิภาคที่รู้จักในความเชี่ยวชาญทางการรักษาเฉพาะทางทุกสาขา จะใช้เทคนิคที่ดีที่สุด และเทคโนโลยีปัจจุบันที่ทันสมัย เพื่อสร้างผลลัพธ์ที่ดีที่สุดสำหรับผู้ป่วย และจะทำหน้าที่เป็นทรัพยากรความรู้ที่ครอบคลุมและมีคุณภาพ
6. จะรักษาเครือข่ายที่แข็งแกร่ง และยั่งยืนกับศิษย์เก่าเพื่อช่วยให้มั่นใจว่าคณะทันตแพทยศาสตร์ มหาวิทยาลัยนเรศวรของเราประสบความสำเร็จสำหรับคนรุ่นต่อ ๆ ไป โดยศิษย์เก่าของเราจะปฏิบัติการกิจของเราผ่านความเป็นเลิศทางคลินิกการให้บริการด้านวิชาชีพทันตกรรม และเข้าถึงผู้คนที่ต้องการรักษา
7. จะส่งเสริม สนับสนุน การอนุรักษ์ และทำนุบำรุง ศิลปวัฒนธรรมไทย อันจะช่วยดำรงไว้ซึ่งความดีงาม คุณธรรม จรรยาบรรณ และความรับผิดชอบต่อในการปฏิบัติหน้าที่ช่วยเหลือและบริการสังคม

## แผนยุทธศาสตร์ 15 ปี

1. ผลิตบัณฑิตที่มีคุณภาพ มีความรู้ด้านงานวิชาการและงานวิจัย
2. ผลิตบัณฑิตที่ยึดมั่นในคุณธรรม จริยธรรม และจรรยาบรรณวิชาชีพ
3. เป็นศูนย์กลางการประชาสัมพันธ์ข้อมูลข่าวสารและบริการวิชาการทางทันตกรรม
4. มีระบบสารสนเทศที่ทันสมัยต่อการบริหารงานทั้งคณะฯ และโรงพยาบาลทันตกรรม
5. เป็นผู้นำในการดูแลสุขภาพช่องปากแก่ประชาชนในเขตภาคเหนือตอนล่าง
6. มีการดำเนินงานที่มีประสิทธิภาพโดยใช้หลักธรรมาภิบาล
7. มีผลงานวิจัยที่มีคุณภาพ ได้รับการเผยแพร่ และมีการนำไปใช้อย่างเป็นรูปธรรม
8. มีการบริหารจัดการด้านการวิจัยและมีการร่วมมือกับองค์กรภายนอกอย่างมีประสิทธิภาพ
9. มีหลักสูตรระดับบัณฑิตศึกษาที่ได้มาตรฐานและเป็นที่ยอมรับในระดับชาติ/นานาชาติ
10. เป็นองค์กรในการส่งเสริมและปฏิบัติในด้านทำนุบำรุง ศิลปวัฒนธรรม

ผู้บริหารคณะทันตแพทยศาสตร์



ผศ.ทพ.ดร.อนุพันธ์ ลิทธิโชคชัยวุฒิ  
คณบดีคณะทันตแพทยศาสตร์



อ.ทพญ.พรสุดา หน่อไชย  
รองคณบดีฝ่ายคลินิก และรักษาการ  
ผู้อำนวยการโรงพยาบาลทันตกรรม



ผศ.ทพญ.ดร.จุฑารัตน์ ฉิมเรือง  
รองคณบดีฝ่ายการศึกษา



อ.ทพ.พิชิต งามวรรณกุล  
รองคณบดีฝ่ายแผนงาน  
และพัฒนาทรัพยากรบุคคล



ผศ.ทพญ.ดร.มยุรีชฎ์ พิพัฒภาสกร  
รองคณบดีฝ่ายบัณฑิตศึกษา วิจัย  
และวิเทศสัมพันธ์



อ.ทพ.ดร.วรายุทธ โชติประกายเกียรติ  
รองคณบดีฝ่ายพัฒนานิสิต  
และศิษย์เก่าสัมพันธ์

หัวหน้าภาควิชา



อ.ทพญ.ดร.ฐานิต ประสิทธิ์ศักดิ์  
หัวหน้าภาควิชาชีววิทยาช่องปาก



ผศ.ทพญ.ดร.กรชนก วยัคนานนท์  
หัวหน้าภาควิชาทันตกรรมบูรณะ



รศ.ทพญ.ดร.อิชยา เยี่ยมวัฒนา  
หัวหน้าภาควิชาทันตกรรมป้องกัน



รศ.ทพญ.ดร.วีรญา ตันทนากรณ์กุล  
หัวหน้าภาควิชาทันตกรรมวินิจฉัย



อ.นพ.ทพ.สุรัตน์ แสงจินดา  
รักษาการในตำแหน่ง  
หัวหน้าภาควิชาศัลยศาสตร์ช่องปาก

ผู้ช่วยคณบดี



อ.ทพญ.ดร.วัลดา สว่างอรุณ  
ผู้ช่วยคณบดีฝ่ายบริหาร



ผศ.ทพ.ดร.ชายแดน อินตะปา  
ผู้ช่วยคณบดีฝ่ายการศึกษา

รองผู้อำนวยการโรงพยาบาลทันตกรรม



ผศ.ทพญ.รัชวรรณ ตันศลารักษ์  
รองผู้อำนวยการโรงพยาบาลทันตกรรม  
ฝ่ายบริหาร



ผศ.ทพญ.ดร.ศศิมา ภูวนันท์  
รองผู้อำนวยการโรงพยาบาลทันตกรรม  
ฝ่ายปฏิบัติการคลินิก



ผศ.ทพ.ดร.ธนพล ศรีสุวรรณ  
รองผู้อำนวยการโรงพยาบาลทันตกรรม  
ฝ่ายพัฒนาคุณภาพและนวัตกรรม

หัวหน้าสำนักงานเลขานุการ คณะทันตแพทยศาสตร์



นางสาวธิดารัตน์ สุขตระกูล  
รักษาการในตำแหน่งหัวหน้าสำนักงานเลขานุการ  
คณะทันตแพทยศาสตร์

# การจัดการศึกษา

## ระบบและกลไกการพัฒนาหลักสูตรและการจัดการเรียนการสอน

คณะฯ จัดการเรียนการสอนให้สอดคล้องกับพันธกิจมหาวิทยาลัยนเรศวร ทั้ง 4 ด้าน ประกอบด้วย การผลิตบัณฑิต การวิจัย การบริการวิชาการ และการทำนุศิลาวัฒนธรรม มาเป็นแนวทางในการพัฒนาหลักสูตรที่เน้นการพัฒนาทุนมนุษย์ และเพิ่มบทบาทการวิจัย ส่งผลต่อการบริหารจัดการหลักสูตรโดยมุ่งพัฒนาความรู้ความสามารถของนิสิต และผลักดันให้เกิดการวิจัยทางสาขาวิชาทันตแพทยศาสตร์ รวมถึงการประเมินและพัฒนาหลักสูตรให้สอดคล้องกับนโยบายของมหาวิทยาลัยโดยรวมและวิเคราะห์ผลการรายงานการประกันคุณภาพการศึกษาระดับหลักสูตรนำมาปรับปรุง และพัฒนาหลักสูตรในรอบ 5 และ 7 ปี เพื่อให้หลักสูตรมีความทันสมัย ผลิตบัณฑิตและทันตบุคลากรให้สอดคล้องกับความต้องการของสังคมและประเทศ

คณะฯ มีปัจจัยสนับสนุนการเรียนการสอนเพื่อส่งเสริมการเรียนรู้ของนิสิตอย่างมีคุณภาพและประสิทธิภาพ โดยมุ่งเน้นการใช้เทคโนโลยีสารสนเทศในการค้นคว้าข้อมูลในการสร้างองค์ความรู้ใหม่สาขาวิชาทันตแพทยศาสตร์และสาขาวิชาอื่น ๆ ที่เกี่ยวข้อง เพื่อพัฒนาบุคลากรในการวางแผนการเปิดหลักสูตรระดับหลังปริญญามากขึ้น ซึ่งจะนำไปสู่การพัฒนาทักษะทางวิชาชีพ และระบบการบริการทางทันตสาธารณสุข ที่จะพัฒนาคุณภาพชีวิตและความเป็นอยู่ของประชาชนโดยเฉพาะในเขตจังหวัดภาคเหนือตอนล่าง



หลักสูตรที่เปิดสอน

หลักสูตร	
ระดับต่ำกว่าปริญญาตรี	ประกาศนียบัตรผู้ช่วยทันตแพทย์
ระดับปริญญาตรี	ทันตแพทยศาสตรบัณฑิต
ระดับหลังปริญญา	ประกาศนียบัตรบัณฑิตทางวิทยาศาสตร์การแพทย์คลินิก สาขาวิชาวิทยาเอ็นโดดอนต์
	วิทยาศาสตรมหาบัณฑิต สาขาวิชาทันตแพทยศาสตร์ <ul style="list-style-type: none"> <li>- กลุ่มวิชาทันตกรรมจัดฟัน</li> <li>- กลุ่มวิชาทันตกรรมหัตถการและทันตกรรมสวยงาม</li> <li>- กลุ่มวิชาทันตกรรมประดิษฐ์</li> <li>- กลุ่มวิชาทันตกรรมสำหรับเด็ก</li> <li>- กลุ่มวิชาปริทันตวิทยา</li> <li>- กลุ่มวิชาวิทยาเอ็นโดดอนต์</li> <li>- กลุ่มวิชาทันตกรรมผู้สูงอายุ</li> <li>- กลุ่มวิชาวิทยาการวินิจฉัยโรคช่องปาก</li> <li>- กลุ่มวิชาทันตกรรมบดเคี้ยวและความเจ็บปวดช่องปากและใบหน้า</li> <li>- กลุ่มวิชาศัลยศาสตร์ช่องปากและแม็กซิลโลเฟเชียล</li> </ul>
	ปรัชญาดุษฎีบัณฑิต สาขาวิชาชีววิทยาช่องปาก
	การฝึกอบรมทันตแพทย์ประจำบ้านเพื่อวุฒิบัตรแสดงความรู้ความชำนาญในการประกอบวิชาชีพทันตกรรม สาขาทันตกรรมจัดฟัน (ราชวิทยาลัยทันตแพทย์แห่งประเทศไทย)

จำนวนนิสิตคณะทันตแพทยศาสตร์

ระดับการศึกษา/หลักสูตร/สาขาวิชา	จำนวนนิสิตทั้งหมด	นิสิตใหม่ปีการศึกษา 2564	ผู้สำเร็จการศึกษาปีการศึกษา 2563
<b>ระดับต่ำกว่าปริญญาตรี</b>			
หลักสูตรประกาศนียบัตรผู้ช่วยทันตแพทย์	20	20	22
<b>ระดับปริญญาตรี</b>			
หลักสูตรทันตแพทยศาสตรบัณฑิต	319	60	96
<b>ระดับหลังปริญญา</b>			
ประกาศนียบัตรบัณฑิตทางวิทยาศาสตร์การแพทย์คลินิก สาขาวิชาวิทยาเอ็นโดดอนต์	6	6	-
หลักสูตรวิทยาศาสตรมหาบัณฑิต สาขาวิชาทันตแพทยศาสตร์			
- กลุ่มวิชาทันตกรรมจัดฟัน	-	-	-
- กลุ่มวิชาทันตกรรมหัตถการและทันตกรรมสวยงาม	3	-	1
- กลุ่มวิชาทันตกรรมประดิษฐ์	7	-	1
- กลุ่มวิชาทันตกรรมสำหรับเด็ก	4	2	1
- กลุ่มวิชาปริทันตวิทยา	4	-	1
- กลุ่มวิชาวิทยาเอ็นโดดอนต์	4	2	-
- กลุ่มวิชาทันตกรรมผู้สูงอายุ	1	-	-
- กลุ่มวิชาวิทยาการวินิจฉัยโรคช่องปาก	-	-	-
- กลุ่มวิชาทันตกรรมบดเคี้ยวและความเจ็บปวดช่องปากและใบหน้า	-	-	-
- กลุ่มวิชาศัลยศาสตร์ช่องปากและแม็กซิลโลเฟเชียล	-	-	-
หลักสูตรปรัชญาดุษฎีบัณฑิต สาขาวิชาชีววิทยาช่องปาก	1	-	-
<b>รวมทั้งหมด (ราย)</b>	<b>369</b>	<b>90</b>	<b>122</b>

ข้อมูล ณ วันที่ 4 มกราคม 2565

จำนวนนิสิตที่สำเร็จการศึกษาตามระยะเวลาที่กำหนดไว้ในหลักสูตร

หลักสูตร	ปีการศึกษาที่รับเข้า	จำนวนรับเข้า	สำเร็จการศึกษาตามระยะเวลาที่กำหนดไว้ในหลักสูตร
หลักสูตรประกาศนียบัตรผู้ช่วยทันตแพทย์	2563	19	19
หลักสูตรทันตแพทยศาสตรบัณฑิต	2558	56	46
หลักสูตรวิทยาศาสตรมหาบัณฑิต สาขาวิชาทันตแพทยศาสตร์			
- กลุ่มวิชาทันตกรรมจัดฟัน	งดรับนิสิตในปีการศึกษา 2562	-	-
- กลุ่มวิชาทันตกรรมหัตถการ	งดรับนิสิตในปีการศึกษา 2562	-	-
- กลุ่มวิชาทันตกรรมประดิษฐ์	งดรับนิสิตในปีการศึกษา 2562	-	-
- กลุ่มวิชาทันตกรรมสำหรับเด็ก	งดรับนิสิตในปีการศึกษา 2562	-	-
- กลุ่มวิชาปริทันตวิทยา	งดรับนิสิตในปีการศึกษา 2562	-	-
- กลุ่มวิชาวิทยาเอ็นโดดอนต์	2562	2	-
- กลุ่มวิชาทันตกรรมผู้สูงอายุ	2562	2	-
- กลุ่มวิชาวิทยาการวินิจฉัยโรคช่องปาก	งดรับนิสิตในปีการศึกษา 2562	-	-
- กลุ่มวิชาทันตกรรมบดเคี้ยวและความเจ็บปวดช่องปากและใบหน้า	งดรับนิสิตในปีการศึกษา 2562	-	-
- กลุ่มวิชาศัลยศาสตร์ช่องปากและแม็กซิลโลเฟเชียล	งดรับนิสิตในปีการศึกษา 2562	-	-
หลักสูตรปรัชญาดุษฎีบัณฑิต สาขาวิชาชีววิทยาช่องปาก	2559	1	-
รวม		80	65

ข้อมูล ณ วันที่ 4 มกราคม 2565

ภาวะการมีงานทำ และความพึงพอใจของนายจ้างที่มีต่อบัณฑิต ในปีการศึกษา 2563

หลักสูตร	บัณฑิตที่จบ (ราย)	การมีงานทำ (ร้อยละ)	ค่าเฉลี่ยความพึงพอใจของนายจ้าง (ร้อยละ)	การทำงานตรงสาขา (ร้อยละ)
หลักสูตรประกาศนียบัตรผู้ช่วยทันตแพทย์	22	90.91	ยังไม่มีข้อมูลในปีการศึกษา 2563	86.36
หลักสูตรทันตแพทยศาสตรบัณฑิต	96	100		100
หลักสูตรวิทยาศาสตรมหาบัณฑิต สาขาวิชาทันตแพทยศาสตร์	4	100		100
หลักสูตรปรัชญาดุษฎีบัณฑิต สาขาวิชาชีววิทยาช่องปาก	-	-	-	-

ข้อมูล ณ วันที่ 4 มกราคม 2565



งบประมาณสนับสนุนโครงการ/กิจกรรมพัฒนาหลักสูตรและการจัดการเรียนการสอน

ลำดับ	โครงการ/กิจกรรม	นิสิตระดับ			อาจารย์	งบประมาณ
		ต่ำกว่าปริญญาตรี	ปริญญาตรี	หลังปริญญา		
<b>การส่งเสริมประสิทธิภาพนิสิต</b>						
1	โครงการส่งเสริมบัณฑิตสู่สังคม 19	-	✓	-	-	65,000 (รายได้คณะ)
2	กิจกรรมสัมมนาทบทวนความรู้แก่นิสิตทันตแพทย์ก่อนสอบขึ้นทะเบียนใบประกอบวิชาชีพระดับพรีคลินิก	-	✓	-	-	9,000 (รายได้คณะ)
3	กิจกรรมสัมมนาทบทวนความรู้แก่นิสิตทันตแพทย์ก่อนสอบขึ้นทะเบียนใบประกอบวิชาชีพระดับคลินิก	-	✓	-	-	-
4	โครงการฝึกอบรมทันตแพทย์เพื่อเตรียมความพร้อมการสอบเพื่อวุฒิบัตร/อนุมัติบัตรแสดงความรู้ความชำนาญในการประกอบวิชาชีพทันตกรรม สาขาทันตกรรมประดิษฐ์ รุ่น 2 ปีการศึกษา 2563	-	-	✓	-	121,782.77 (รายได้รับฝาก)
5	โครงการฝึกอบรมทันตแพทย์เพื่อเตรียมความพร้อมการสอบเพื่อวุฒิบัตร/อนุมัติบัตรแสดงความรู้ความชำนาญในการประกอบวิชาชีพทันตกรรม สาขาทันตกรรมหัตถการ รุ่นที่ 1 ปีการศึกษา 2563 (ต่อเนื่องปีการศึกษา 2562)	-	-	✓	-	172,287.65 (รายได้รับฝาก)
6	โครงการสร้างเสริมศักยภาพงานทันตสุขภาพสำหรับผู้สูงอายุเพื่อรองรับสังคมผู้สูงอายุแบบบูรณาการภายใต้ความร่วมมือระหว่างมหาวิทยาลัยนเรศวรและกระทรวงสาธารณสุข รุ่นที่ 2 ปีการศึกษา 2563 (ต่อเนื่องปีการศึกษา 2562)	-	-	✓	-	225,000 (รายได้รับฝาก)
7	โครงการฝึกอบรมทันตแพทย์เพื่อเตรียมความพร้อมการสอบเพื่อวุฒิบัตร/อนุมัติบัตรแสดงความรู้ความชำนาญในการประกอบวิชาชีพทันตกรรม สาขาวิทยาเอ็นโดดอนต์ รุ่นที่ 1 ปีการศึกษา 2563 (ต่อเนื่องปีการศึกษา 2562)	-	-	✓	-	128,152 (รายได้รับฝาก)
<b>การพัฒนาการเรียนการสอน</b>						
1	กิจกรรมอบรมพัฒนาศักยภาพบุคลากร	-	-	-	✓	50,000 (รายได้คณะ)
2	โครงการอบรมการใช้ห้องสมุดและการสืบค้นสารสนเทศ	-	✓	✓	✓	-

# การวิจัย

การบริหารงานด้านการวิจัยของคณะทันตแพทยศาสตร์ แบ่งออกเป็น 2 หน่วยงานย่อย ได้แก่ 1. หน่วยงานวิจัย ที่เกี่ยวข้องกับระบบและกลไกการพัฒนาและส่งเสริมงานวิจัยและนวัตกรรม และเป็นหน่วยงานที่รวบรวมฐานข้อมูลด้านงานวิจัยและการเผยแพร่ผลงานวิจัยของบุคลากรในคณะ และ 2. หน่วยงานห้องปฏิบัติการวิจัย เป็นหน่วยงานที่รวบรวมฐานข้อมูลที่เกี่ยวข้องกับห้องปฏิบัติการวิจัย เครื่องมือและสิ่งสนับสนุนด้านการวิจัย ข้อมูลสารเคมี และแนวปฏิบัติต่าง ๆ ที่เกี่ยวข้องกับการใช้ห้องปฏิบัติการวิจัย

FACULTY OF DENTISTRY NARESUAN UNIVERSITY



ขอแสดงความยินดีกับ  
**ผศ.กพ.ดร. เจษฎา ผลาสุข**  
ที่ได้รับรางวัลชัชชาติด้านการวิจัย  
มหาวิทยาลัยแม่โจ้ ประจำปีพุทธศักราช 2564  
“รางวัลนักวิจัยรุ่นใหม่ที่ได้รับการอ้างอิงค่า H-index  
ระดับนานาชาติในฐานข้อมูล SCOPUS”  
สูงสุดอันดับที่ 2 กลุ่มวิทยาศาสตร์สุขภาพ



## หน่วยวิจัย

### ระบบและกลไกการส่งเสริมการวิจัย

คณะฯ นำระบบสารสนเทศเพื่อการบริหารงานวิจัยที่เรียกว่า “ระบบบริหารโครงการวิจัย” มาใช้ในการตรวจสอบและติดตามโครงการวิจัย ซึ่งระบบดังกล่าวจะรวบรวมข้อมูลด้านการวิจัยและผลงานสร้างสรรค์เป็นฐานข้อมูลสำคัญและเป็นประโยชน์อย่างยิ่งที่จะใช้ข้อมูลดังกล่าวเพื่อให้ผู้บริหารวางแผนและกำหนดกลยุทธ์การขับเคลื่อนด้านการวิจัย โดยมีคณะกรรมการฝ่ายวิจัยเป็นกลไกในการสนับสนุนและขับเคลื่อนด้านการวิจัยให้เป็นไปตามแผนกลยุทธ์ของคณะฯ ซึ่งประกอบไปด้วยระบบดังต่อไปนี้

#### 1.1 ระบบสนับสนุนการสร้างผลงานวิจัย

การสร้างแรงจูงใจและกระตุ้นให้เกิดการสร้างผลงานวิจัยโดยจัดให้มีทุนสนับสนุนการผลิตผลงานวิจัยของนิสิตระดับปริญญาตรี ปริญญาโท และปริญญาเอก ซึ่งได้จัดทำเป็นประกาศ ดังนี้

- ประกาศคณะทันตแพทยศาสตร์ เรื่อง ทุนอุดหนุนการวิจัยในการทำวิทยานิพนธ์สำหรับนิสิตระดับบัณฑิตศึกษา
- ประกาศคณะทันตแพทยศาสตร์ เรื่อง ทุนอุดหนุนการวิจัยในการทำวิทยานิพนธ์ของนิสิตระดับปริญญาตรี

การมีระบบประชาสัมพันธ์และสนับสนุนให้บุคลากรเข้าร่วมการอบรม/สัมมนา/ประชุมด้านการวิจัยจากแหล่งทุน/หน่วยงานทั้งภายในและภายนอกมหาวิทยาลัย เพื่อสนับสนุนการสร้างงานวิจัยที่ตอบโจทย์ยุทธศาสตร์ระดับประเทศ รวมทั้งสนับสนุนให้ทีมงานวิจัยที่สามารถแก้ปัญหาสำคัญในระดับประเทศได้ เน้นให้ทีมงานวิจัยที่เป็นการสร้างเครือข่ายสหสาขาวิชา การสร้างเครือข่ายความร่วมมือทางด้านการวิจัยกับองค์กรภายนอกทั้งในประเทศและต่างประเทศ เพื่อร่วมกันผลิตผลงานวิจัย

#### 1.2 ระบบสนับสนุนการเผยแพร่ผลงานวิจัย

คณะฯ จัดให้มีระบบสนับสนุนการเผยแพร่ผลงานวิจัย โดยให้ทุนสนับสนุนการตีพิมพ์เผยแพร่บทความในวารสารวิชาการ ให้ทุนสนับสนุนการไปนำเสนอผลงานวิจัย รวมทั้งจัดกิจกรรมที่ส่งเสริมและสนับสนุนให้บุคลากรได้มีเวทีในการเผยแพร่ผลงานวิจัย โดยได้จัดทำเป็นประกาศคณะทันตแพทยศาสตร์และโครงการตามแผนปฏิบัติการ ดังนี้

- ประกาศคณะทันตแพทยศาสตร์ เรื่อง เงินรางวัลสมทบการตีพิมพ์บทความในวารสารวิชาการระดับนานาชาติและระดับชาติ
- ประกาศคณะทันตแพทยศาสตร์ เรื่อง การรับทุนสนับสนุนค่าตีพิมพ์บทความในวารสารวิชาการระดับนานาชาติ
- โครงการพัฒนาศักยภาพด้านการวิจัย “Dent Nu Research Day”
- การจัดทำแนวทางในการขอรับการสนับสนุนค่าใช้จ่ายในการเดินทางไปนำเสนอผลงานวิจัย

#### 1.3 ระบบการพัฒนาสมรรถนะของอาจารย์

คณะฯ มีการสนับสนุนและส่งเสริมให้บุคลากรสายวิชาการมีการพัฒนาตนเองตลอดเวลาและต่อเนื่อง โดยให้การสนับสนุนทุกด้าน เช่น การเข้าร่วมอบรมสัมมนาเพื่อเพิ่มพูนทักษะวิชาชีพ การเข้าร่วมอบรมสัมมนาที่เกี่ยวข้องกับจริยธรรม/จรรยาบรรณ การสนับสนุนเงินรางวัลในการเขียนหนังสือ หรือการเข้าร่วมอบรมทักษะ ณ ต่างประเทศ โดยได้ดำเนินการดังนี้

- จัดทำประกาศเงินรางวัลการเขียนหนังสือหรือตำราเพื่อประกอบการเรียนการสอนของบุคลากร
- จัดทำประกาศแนวปฏิบัติในการขอทุนสนับสนุนการเดินทางเข้าประชุม/อบรม/สัมมนา/ศึกษาดูงานด้านวิชาการ
- การจัดทำแนวทางสนับสนุนค่าใช้จ่ายในการไปนำเสนอผลงานวิจัยและเพิ่มพูนความรู้

งบประมาณสนับสนุนด้านการวิจัย

2.1 จำนวนทุนสนับสนุนด้านการวิจัยจำแนกตามแหล่งทุน และค่าเฉลี่ยเงินสนับสนุนการวิจัยต่อจำนวนอาจารย์ประจำปีงบประมาณ พ.ศ. 2564

จำนวนทุนจากแหล่งทุน		จำนวนเงินรวม	จำนวนอาจารย์	ค่าเฉลี่ยเงินวิจัยต่อจำนวนอาจารย์
ภายใน	ภายนอก			
2	3	940,780	60	15,679.67

2.2 จำนวนโครงการวิจัยที่ได้รับการสนับสนุนทุนวิจัย จำแนกตามแหล่งทุน ประจำปีงบประมาณ พ.ศ. 2564

แหล่งทุน	จำนวนโครงการ	จำนวนเงิน
เงินงบประมาณแผ่นดิน	0	0
เงินงบประมาณรายได้ ม.นเรศวร	2	400,000
แหล่งทุนภายนอก	3	540,780
<b>รวม</b>	<b>5</b>	<b>940,780</b>

2.3 โครงการวิจัยที่ได้รับทุนสนับสนุน ประจำปีงบประมาณ พ.ศ. 2564

ลำดับ	ชื่อโครงการวิจัย	ผู้วิจัย	งบประมาณ	ระยะเวลา	
				เริ่มต้น	สิ้นสุด
1	การทดสอบนวัตกรรมผลิตภัณฑ์สำหรับสุขภาพในช่องปากผู้สูงอายุเข้าสู่สภาวะสูงวัยและผู้สูงวัย	ผศ.ทพ.ดร.ภัชรพล สำเนียง ผศ.ทพญ.ดร.ประวีณา โสภภาพอมร ผศ.ทพญ.ดร.สุทธิพลินทร์ สุวรรณกุล	200,000	1 ก.ค.64	30 ก.ค.65
2	โครงการการพัฒนาโปรแกรมการตรวจสุขภาพและการวิเคราะห์ปัจจัยเชิงลึกในการพัฒนาขีดความสามารถทางการให้บริการทางทันตกรรม เพื่อส่งเสริมการเป็นศูนย์กลางการท่องเที่ยวยุทธศาสตร์	ผศ.ทพญ.ดร.มยุรชฎี พิพัฒน์อักษร ผศ.ทพ.ดร.อนุพันธ์ สิทธิโชคชัยวุฒิ ผศ.ทพ.ดร.ธนพล ศรสุวรรณ อ.ทพญ.พรสุดา หน่อไชย	240,780	16 เม.ย.64	15 เม.ย.65
3	การแสดงผลของ FOXC1 ในสเคแวมัสเซลล์ คาร์ซีโนมาช่องปาก	อ.ทพญ.ดร.วัลตา สว่างอรุณ อ.ทพญ.ดร.ฐานิต ประสิทธิ์ศักดิ์	220,000	15 มี.ค.64	14 มี.ค.65
4	ผลของการปรับสภาพพื้นผิวที่แตกต่างกันของพื้นผิวไทเทเนียมต่อความแข็งแรงยึดเหนี่ยวระหว่างพื้นผิวของไทเทเนียมและเซออร์โคเนีย	อ.ทพ.ดร.ยศณรงค์ ศิริเมธาวงค์	180,000	20 ม.ค.64	19 ม.ค.65
5	การจัดทำระบบบันทึกคะแนนภาคปฏิบัติวิชาคลินิกออนไลน์ คณะทันตแพทยศาสตร์	อ.ทพญ.ธัญญพัทธ์ อิงบุญมีสกุล	100,000	22 ก.ย.63	21 ก.ย.65

2.4 ทูลสนับสนุนการตีพิมพ์ผลงานวิจัยและการเผยแพร่ผลงานวิจัยสำหรับคณาจารย์ จากงบประมาณรายได้คณะทันตแพทยศาสตร์ ประจำปีงบประมาณ พ.ศ. 2564

ประเภททุน	งบประมาณ
- ทูลสนับสนุนเงินรางวัลตีพิมพ์บทความในวารสารวิชาการระดับชาติและนานาชาติ	141,000
- ทูลสนับสนุนการเข้าร่วมประชุม/อบรม/สัมมนา	119,580
<b>รวม</b>	<b>260,580</b>

2.5 ทูลสนับสนุนการทำวิทยานิพนธ์ การตีพิมพ์ผลงานวิจัย และการเผยแพร่ผลงานวิจัยสำหรับนิสิต จากงบประมาณรายได้คณะทันตแพทยศาสตร์ ประจำปีงบประมาณ พ.ศ. 2564

ประเภททุน	งบประมาณ
- ทูลอุดหนุนการวิจัยในการทำวิทยานิพนธ์สำหรับนิสิตระดับปริญญาตรีและระดับบัณฑิตศึกษา	100,000
- ทูลสนับสนุนการไปนำเสนอผลงานวิจัยทั้งระดับชาติและนานาชาติ	15,900
<b>รวม</b>	<b>115,900</b>

2.6 ทูลสนับสนุนการนำเสนอผลงานวิชาการของนิสิตจำแนกตามหลักสูตร ประจำปีงบประมาณ พ.ศ. 2564

ระดับหลักสูตรของนิสิต	จำนวนทุน	สถานที่ของการนำเสนอ		จำนวนเงินรวม
		ในประเทศ	ต่างประเทศ	
ป.ตรี	4	4	-	6,600
ป.โท	4	4	-	6,450
ป.เอก	0	-	-	0
<b>รวม</b>	<b>8</b>	<b>8</b>	<b>0</b>	<b>13,050</b>

### คณะกรรมการฝ่ายวิจัย คณะทันตแพทยศาสตร์ มหาวิทยาลัยนเรศวร

- |  |                  |
|--|------------------|
| 1. คณบดีคณะทันตแพทยศาสตร์<br>(ผู้ช่วยศาสตราจารย์ ทันตแพทย์ ดร.อนุพันธ์ สิทธิโชคชัยวุฒิ)                      | ที่ปรึกษา        |
| 2. รองคณบดีฝ่ายบัณฑิตศึกษา วิจัยและวิเทศสัมพันธ์<br>(ผู้ช่วยศาสตราจารย์ ทันตแพทย์หญิง ดร.มยุรชฎ์ พิพัฒภัสกร) | ประธานกรรมการ    |
| 3. รองผู้อำนวยการฝ่ายพัฒนาคุณภาพและนวัตกรรม<br>(ผู้ช่วยศาสตราจารย์ ทันตแพทย์ ดร.ธนพล ศรสวรรณ)                | รองประธานกรรมการ |
| 4. ตัวแทนสาขาวิชาวิทยาเอ็นโตดอนด์<br>(ผู้ช่วยศาสตราจารย์ ทันตแพทย์หญิง ดร.เกษสิริ วิศิษฐ์พรหม)               | กรรมการ          |
| 5. ตัวแทนสาขาวิชาทันตกรรมชุมชน<br>(ผู้ช่วยศาสตราจารย์ ทันตแพทย์หญิง ดร.จุฑารัตน์ นิยมเรือง)                  | กรรมการ          |
| 6. ตัวแทนสาขาวิชาชีววิทยาช่องปาก<br>(ผู้ช่วยศาสตราจารย์ ทันตแพทย์หญิง ดร.สุวิมล เจตนาเชี่ยวชาญกิจ)           | กรรมการ          |

- |  |                            |
|--|----------------------------|
| 7. ตัวแทนสาขาวิชาทันตกรรมบดเคี้ยว<br>(ผู้ช่วยศาสตราจารย์ ทันตแพทย์หญิง ดร.จิตติมา พุ่มกลิ่น) | กรรมการ                    |
| 8. ตัวแทนสาขาวิชาทันตกรรมประดิษฐ์<br>(อาจารย์ ทันตแพทย์ ดร.พรพจน์ เจียงกองโค)                | กรรมการ                    |
| 9. ตัวแทนสาขาวิชาปริทันตวิทยา<br>(ผู้ช่วยศาสตราจารย์ ทันตแพทย์หญิง ดร.ศิโรรัช วัชรานาถ)      | กรรมการ                    |
| 10. ตัวแทนสาขาวิชาทันตกรรมจัดฟัน<br>(อาจารย์ ทันตแพทย์ อภิวัฒน์ เศรษฐศุภพนา)                 | กรรมการ                    |
| 11. ตัวแทนสาขาวิชาทันตกรรมหัตถการ<br>(อาจารย์ ทันตแพทย์ ศิริส สังขปรีชา)                     | กรรมการ                    |
| 12. ตัวแทนสาขาวิชาทันตกรรมวินิจฉัย<br>(อาจารย์ ทันตแพทย์ ดร.พีรพงศ์ วามะสิงห์)               | กรรมการ                    |
| 13. นางสุทธิมาส หยวกยง   | กรรมการ                    |
| 14. นายสัญญา เขียมศักดิ์   | กรรมการ                    |
| 15. นายสรพงษ์ วงษ์น้อย   | กรรมการ                    |
| 16. นางสาวนิรัชชา ไชยสมบุญ   | กรรมการ                    |
| 17. นายนครินทร์ เชื้อนเพชร   | กรรมการ                    |
| 18. นางสาวนวรรตน์ คุ่มญาติ   | กรรมการ                    |
| 19. นางสาวจันทรพิมพ์ พิบนอก  | กรรมการ                    |
| 20. นายธวัชชัย กลมพุก  | กรรมการ                    |
| 21. นางสาวอัญชิสรา บุญสาใจ   | เลขานุการ                  |
| 22. นางสาวกุสุมา แจ่มดี  | กรรมการและผู้ช่วยเลขานุการ |

## ผลงานวิจัย

### 4.1 ผลงานวิจัยของคณาจารย์ ประจำปีงบประมาณ พ.ศ. 2564

ลำดับ	ชื่อโครงการ	ชื่อผู้วิจัย	งบประมาณ(บาท)
1	ผลของการปรับสภาพพื้นผิวที่แตกต่างกันของพื้นผิวไทเทเนียมต่อความแข็งแรงยึดเหนี่ยวระหว่างพื้นผิวของไทเทเนียมและเซอรโคเนีย	อ.ทพ.ดร.ยศณรงค์ ศิริเมธาวงศ์	180,000
2	การแสดงผลของ FOXC1 ในสเคแวมัส เซลล์ คาร์ซีโนมาช่องปาก	อ.ทพญ.ดร.วัลดา สว่างอรุณ อ.ทพญ.ดร.ฐานิต ประสิทธิ์ศักดิ์	220,000
3	การทดสอบนวัตกรรมผลิตภัณฑ์สำหรับสุขภาพในช่องปากผู้่างเข้าสู่สภาวะสูงวัยและผู้สูงวัย	ผศ.ทพ.ดร.ภัชรพล สำเนียง ผศ.ทพญ.ดร.ประวีณา โสภภาพอมร ผศ.ทพญ.ดร.สุทธิพลินทร์ สุวรรณกุล	200,000
4	การจัดทำระบบบันทึกคะแนนภาคปฏิบัติวิชาคลินิกออนไลน์ คณะทันตแพทยศาสตร์	อ.ทพญ.ฉัญญพัทธ์ อิงบุญมีสกุล	100,000
5	โครงการการพัฒนาโปรแกรมการตรวจสุขภาพและการวิเคราะห์ปัจจัยเชิงลึกในการพัฒนาขีดความสามารถทางการให้บริการทางทันตกรรม เพื่อส่งเสริมการเป็นศูนย์กลางการท่องเที่ยวเชิงการแพทย์	ผศ.ทพญ.ดร.มยุรชัญญ์ พิพัฒภัสกร ผศ.ทพ.ดร.อนุพันธ์ สิทธิโชคชัยวุฒิ ผศ.ทพ.ดร.ธนพล ศรสวรรณ อ.ทพญ.พรสุดา หน่อไชย	240,780
<b>รวมงบประมาณทั้งสิ้น</b>			<b>940,780</b>

4.2 ผลงานวิจัยของนิสิต ประจำปีงบประมาณ พ.ศ. 2564

ลำดับ	ชื่อเรื่อง	ชื่อผู้วิจัย	อาจารย์ที่ปรึกษา
1	การศึกษาการกระจายตัวของหลอดเลือดชนิด H ในกระดูกเข้าฟันของชากรโกรหนูที่มีภาวะไขมันในเลือดสูง	นายกิตติพิศ ปั่นพระนาถ น.ส.ธมนวรรณ ชุนภักดี นายสิริวิชัย ตรีณธนม	อ.ทพญ.ดร.ฐานิต ประสิทธิ์ศักดิ์
2	ผลกระทบจากการแพร่ระบาดของโรคโควิด-19 (COVID-19) ต่อนิสิตคณะทันตแพทยศาสตร์ มหาวิทยาลัยนเรศวร	น.ส.ชญัญญาช ชัยมี น.ส.นรินรดา พุฒลา น.ส.อาทิตยา รอดเจริญ	ผศ.ทพญ.ดร.ธนิดา โพธิ์ดี
3	การศึกษาการสร้างโปรตีนจากพลาสมิดพีซีดีเอ็นเอ3 ในเซลล์เยื่อบุ เอช357	นายวิพล เครือเทพ น.ส.สุพรรณษา เนียมเที่ยง	อ.ดร.จันทร์ทิภา จบศรี
4	การศึกษานำร่องค่าความแข็งผิวของเนื้อฟันหลังจากบูรณะด้วยวัสดุเรซินคอมโพสิตชนิดที่มีคุณสมบัติการปลดปล่อยฟลูออไรด์	น.ส.พิชญา คงรักษา น.ส.จุฑามาศ นิมสุพร น.ส.อริณย์ลภัส คงกระพันธ์	อ.ทพญ.ดร.พจมาลย์ โตเทียม
5	การเปรียบเทียบแรงยึดระหว่างเรซินคอมโพสิตกับกลาสไอโอโนเมอร์ซีเมนต์เมื่อใช้สารยึดติดแต่ละชนิด	น.ส.ณัฐภรณ์ เทียนกันท์เทศน์ น.ส.พัทธ์ธีรา อัครวิมลฤทธิ น.ส.วริศรา สุทธิวิธศิริ	อ.ทพ.ศิริส สังขปริษา
6	ผลกระทบของอายุการเก็บรักษาของสารคู่ควาไซเลนที่ผลิตขึ้นในห้องทดลองต่อแรงยึดเหนี่ยวระหว่างเรซินคอมโพสิตและเซรามิก	น.ส.ปรียาณัฐ พุฒตาลดง น.ส.อาทิตยา อ่องเมือง น.ส.จิรัชญา บุญศรี	อ.ทพ.ดร.พรพจน์ เจียงกองโค
7	ปัจจัยที่มีผลต่อการตัดสินใจเข้ารับการรักษาการนอนกัดฟันของผู้มารับบริการทางทันตกรรมในโรงพยาบาลทันตกรรม มหาวิทยาลัยนเรศวร	น.ส.ซาซ่า มั่นจันดา น.ส.นวิยา ประดิษฐ์วัฒนกิจ	ผศ.ทพญ.ดร.จิตติมา พุ่มกลิ่น
8	การศึกษาความชุกของสภาวะฟันสึกในผู้สูงอายุเขตภาคเหนือตอนล่าง	นายกฤต ด่านกิตติไกรลาศ นายจตุรภัทร ปรีชาวัฒน์เศรษฐ์ นายปฏิภาณ ปานแก้ว	ผศ.ทพ.ดร.ภัชรพล สำเนียง
9	ความต้านทานการแตกหักของเซรามิกแบบยึดติดได้โดยการเตรียมฟันรูปแบบต่างๆ สำหรับการบูรณะแบบโอเวอร์เลย์	น.ส.ณัฐกาญจน์ โลหวิบูลย์กิจ น.ส.พิชญ์สินี จรรย์สุธรรมกุล น.ส.วิลาสินี ชาญณรงค์	ผศ.ทพญ.ดร.กรชนก วยัคฆานนท์
10	ผลของการปรับปรุงพื้นผิวไทเทเนียมด้วยไฮโดรเจนเปอร์ออกไซด์ต่อค่าความแข็งแรงยึดเหนี่ยวระหว่างพื้นผิวไทเทเนียมและพื้นผิวเซอโรโคเนีย	น.ส.กาญจนา ประทุมทิพย์ น.ส.ชนิกานต์ มั่งคั่ง	อ.ทพ.ดร.ยศณรงค์ ศิริเมธวงค์
11	การรับรู้สิทธิของผู้ป่วยในกลุ่มผู้มารับบริการทางทันตกรรมในโรงพยาบาลทันตกรรม มหาวิทยาลัยนเรศวร	นายชาคริต แสงสว่าง นายตรีวิชัย แสงไชยา นายบุญณวิทย์ บดีรัฐ	ผศ.ทพ.รณยุทธ ชาญสมาริ ผศ.ทพญ.ดร.ทิพย์ฤทัย ประยูรวงษ์ (ที่ปรึกษาร่วม)
12	การศึกษาข้อบกพร่องหลังของการสูญเสียกระดูกจากภาพถ่ายรังสีในผู้ป่วยโรคปริทันต์อักเสบ โรงพยาบาลทันตกรรม มหาวิทยาลัยนเรศวร	น.ส.นัฐชา คารอด น.ส.สุภาลักษณ์ ชุ่มแจ่ม น.ส.อัจฉราวลัย กาวชู	ผศ.ทพญ.ดร.สุทธิพลินทร์ สุวรรณกุล รศ.ทพญ.ดร.วีรญา ดันทนภรณ์กุล (อาจารย์ที่ปรึกษาร่วม)
13	ผลของวิธีการบ่มตัวภายใต้ความดันต่อความแข็งแรงระดับจุลภาคชนิดวิกเกอร์และความเสถียรของสีของอะคริลิกเรซินชนิดบ่มด้วยตนเอง	น.ส.ตรีรัตน์ นกุลกิจ นายภูมิพัฒน์ เหลี่ยมดี น.ส.สุพัชรี ทันทาน	ผศ.ทพ.ดร.เจษฎา ผลาสุข

ลำดับ	ชื่อเรื่อง	ชื่อผู้วิจัย	อาจารย์ที่ปรึกษา
14	การศึกษาผลผลิตภัณฑ์น้ำดื่มบรรจุขวดและน้ำต่างที่มีผลต่อการเจริญเติบโตของแคนดิดาอัลบิแคนส์	นายฐปนวัฒน์ ชิดชม น.ส.ปานตะวัน รัตพวง น.ส.รัฐติกาล สีนมา น.ส.อิสริยาธร ทองแสน	ผศ.ทพญ.ดร.สุวิมล เจตนาเชี่ยวชาญกิจ

### การเผยแพร่ผลงานวิชาการและวิจัย

#### 5.1 การเผยแพร่ผลงานวิชาการและวิจัยระดับนานาชาติ ประจำปี พ.ศ. 2564 จำนวน 18 ผลงาน

ลำดับ	ชื่อผลงานตีพิมพ์	ชื่อผู้แต่ง	วารสารที่ตีพิมพ์
1	Age-related changes in swallowing muscle intramuscular adipose tissue deposition and related factors	Yamaguchi K, Nakagawa K, Yoshimi K, Ariya C, Nakane A, Furuya J, Tohara H.	Experimental Gerontology Vol153
2	Evaluation of anti-inflammatory effect of moringa oleifera lam. And cyanthillium cinereum (less) h. rob. lozenges in volunteer smokers	Luetragoon T, Sranujit, R.P, Noysang C, Thongsri Y, Potup P, Somboonjun J, Maichandi, N, Suphrom N, Sangouam S, Usuwanthim K.	Plants Vol10(7)
3	Antimicrobial Activity of Roselle-capped Silver Nanochip on Aggregatibacter actinomycetemcomitans	Wacharanad S, Thatree P, Yiemwattana P, Paoprajak P, Ngamsangiam P, Valyanont M, Yiemwattana I.	European Journal of Dentistry 15(3) p.574-578
4	Evaluation of mouthwash containing citrus hystrix dc., moringa oleifera lam. and azadirachta indica a. juss. leaf extracts on dental plaque and gingivitis	Buakaew W, Sranujit R.P, Noysang C, Sangouam S, Suphrom N, Thongsri Y, Potup P, Usuwanthim K.	Plants 10(6)
5	Substance p serves as a balanced agonist for mrgprx2 and a single tyrosine residue is required for $\beta$ -arrestin recruitment and receptor internalization	Ayudhya C.C.N, Amponnawarat A, Ali H.	International Journal of Molecular Sciences 22(10)
6	Allergic contact stomatitis associated with traditional medicine in an elderly female patient	Kaomongkolgit R.	Journal of Pakistan Association of Dermatologists 31(2) p.308-311
7	Applying the paralleling technique in intraoral periapical radiographs for Japanese patients by analyzing CT images	Taguchi M, Wamasing P, Watanabe H, Sakamoto J, Kurabayashi T.	Oral Radiology 37(2) p.311-320



ลำดับ	ชื่อผลงานตีพิมพ์	ชื่อผู้แต่ง	วารสารที่ตีพิมพ์
8	Dysphagia in a persistently vegetative patient improved by orthodontic treatment of severe dental misalignment	Tamura A, Yamaguchi K, Ariya C, Totoki H, Tohara H.	Special Care in Dentistry 41(2) p.271-276
9	Murepavadin, a Small Molecule Host Defense Peptide Mimetic, Activates Mast Cells via MRGPRX2 and MrgprB2	Amponnawarat A, Chompunud Na Ayudhya C, Ali H.	Frontiers in immunology 12
10	Effect of the different debonding strength of metal and ceramic brackets on the degree of enamel microcrack healing	Nimplod P, Tansalarak R, Sornsuwan T.	Dental Press Journal of Orthodontics 26(3)
11	Dental occlusion interpretation between patient and clinician in eccentric mandibular positions	Ruttitivapanich N, Tansalarak R, Palasuk J, Sowithayasakul, T, Pumklin J.	World Journal of Dentistry 12(1) p.7-11
12	Dose-dependent Vitamin C Supplementation Enhances Orthodontic Tooth Movement in Wistar Rats	Tankura K, Chotprakaikiat W, Prasitsak T.	Journal of International Dental and Medical Research 14(1) p.155-150
13	Effects of build orientation on adaptation of casting patterns for three-unit partial fixed dental prostheses fabricated by using digital light projection	Chaiamornsap P, Iwasaki N, Tsuchida Y, Takahashi H.	Journal of Prosthetic Dentistry
14	Evaluation of trueness and precision of stereolithography-fabricated photopolymer-resin dentures under different postpolymerization conditions: An in vitro study	Katheng A, Kanazawa M, Iwaki M, Arakida T, Hada T., Minakuchi S.	Journal of Prosthetic Dentistry
15	Evaluation of the safety and healing potential of a fibroin-aloe gel film for the treatment of diabetic foot ulcers	Worasakwutiphong S, Termwattanaphakdee T, Kamolhan T, Phimnuan P, Sittichokechaiwut A, Viyoch J.	Journal of Wound Care 30(12), p.1020-1028
16	Dental age assessment based on the radiographic visibility of the periodontal ligament in lower third molars in a Thai sample	Tantanapornkul W, Kaomongkolgit R, Tohnak S, Deepho C, Chansamat R.	The Journal of forensic odonto-stomatology 2(39), p.32-37
17	Comparison of Image Negatives and Brightness Enhancement for Temporomandibular Joint Visualisation in Lateral Cephalometric Digital Radiography	Hanmongkhonsin N, Tohnak S, Tantanapornkul W, Wirojchanasak S, Puapichardumrong P, Piyapattamin T.	Journal of International Dental and Medical Research 14(3), p.1073-1078

ลำดับ	ชื่อผลงานตีพิมพ์	ชื่อผู้แต่ง	วารสารที่ตีพิมพ์
18	Development of metronidazole-loaded in situ thermosensitive hydrogel for periodontitis treatment [Periodontit tedavisi için metronidazol yüklü yerinde termosensitif hidrojel geliştirilmesi]	Pham D.T, Phewchan P, Navesit K, Chokamonsirikun A, Khemwong T, Tiyaboonchai W.	Turkish Journal of Pharmaceutical Sciences 18(4), p.510-516

5.2 การเผยแพร่ผลงานวิชาการและวิจัยระดับชาติ ประจำปี พ.ศ. 2564 จำนวน 1 ผลงาน

ลำดับ	ชื่อผลงานตีพิมพ์	ชื่อผู้แต่ง	วารสารที่ตีพิมพ์
1	อุบัติการณ์และระดับความรุนแรงของภาวะเยื่อช่องปากอักเสบในผู้ป่วยมะเร็งวัยผู้ใหญ่และผู้สูงอายุ หลังได้รับยาเคมีบำบัด ในโรงพยาบาลอุดรดิตต์	กิตติยา พงษ์สุพต จุฑารัตน์ ฉิมเรือง ชายแดน อินตะปา	เชียงใหม่ทันตแพทยสาร 42, 1 (ม.ค.-เม.ย. 2564), 159-172

5.3 การเผยแพร่ผลงานวิชาการและวิจัยสืบเนื่องจากการประชุมระดับนานาชาติ ประจำปี พ.ศ. 2564 จำนวน 2 ผลงาน

ลำดับ	ชื่อผลงาน	ผู้วิจัย	ชื่องานประชุม	วันที่จัด
1	Effects of Unilateral External Carotid Artery Ligation on Jaw-opening Reflex and Swallowing in Anesthetized Rats	Chotirungsan T, Yuhei Tsutsui, Nobuaki Saka, Jin Magara, Takanori Tsujimura, Makoto Inoue	the 18th International Scientific Conference of the Dental Faculty Consortium of Thailand	17 – 19 พ.ย.2564
2	A Study of Occlusal Forces Related to Non-carious Cervical Lesions in Post-orthodontic Patients Using the T-scan III System	Nattapat Khamnuengsitthi, Pipatphatsakorn M, Tansalarak R	the 18th International Scientific Conference of the Dental Faculty Consortium of Thailand	17 – 19 พ.ย.2564

5.4 การเผยแพร่ผลงานวิชาการและวิจัยสืบเนื่องจากการประชุมระดับชาติ ประจำปี พ.ศ. 2564 จำนวน 8 ผลงาน

ลำดับ	ชื่อผลงาน	ผู้วิจัย	ชื่องานประชุม	วันที่จัด
1	ภาวะกลืนลำบาก และสภาวะปริทันต์ในผู้ป่วยสูงอายุโรคปอดอุดกั้นเรื้อรังที่มีประวัติอาการกำเริบเฉียบพลัน	บุศรินทร์ ต้นภิบาล ภัชรพล สำเนียง ประวีณา โสภภาพอมร	การประชุมวิชาการระดับชาตินเรศวรวิจัยและนวัตกรรม ครั้งที่ 17 NU Resilience for Never Normal Era (น.1078-1097). พิษณุโลก: มหาวิทยาลัยนเรศวร.	29-30 ก.ค.64
2	การเปรียบเทียบการเกิดการรั่วซึมระดับนาโน และ ลักษณะของพื้นที่ด้านทานกรด-ต่าง ที่รอยต่อของสารยึดติดกับชั้นเนื้อฟันระหว่างสารยึดติดที่แตกต่างกัน 4 ชนิด	ธีรพันธ์ นราแก้ว ธนพล ศรสวรรณ มยุรชฎี พิพัฒภัสกร	การประชุมวิชาการระดับชาตินเรศวรวิจัยและนวัตกรรม ครั้งที่ 17 NU Resilience for Never Normal Era (น.784-932). พิษณุโลก: มหาวิทยาลัยนเรศวร.	29-30 ก.ค.64

ลำดับ	ชื่อผลงาน	ผู้วิจัย	ชื่องานประชุม	วันที่จัด
3	ปัจจัยที่มีความสัมพันธ์กับความซุกฟันในเด็กก่อนวัยเรียนที่มีภาวะปากแหว่งและ/หรือเพดานโหว่ ในสถานรักษาแก้ไขภาวะปากแหว่งเพดานโหว่และความผิดปกติของศีรษะและใบหน้า โรงพยาบาลมหาวิทยาลัยนเรศวร จังหวัดพิษณุโลก	โชติกา ศรีนิวล ธนิดา โพธิ์ดี ศรัณย์ วรศักดิ์วุฒิพงษ์ ฤดี สกุรักษ์ตะ	การประชุมวิชาการระดับชาติ “มศว วิจัย” ครั้งที่ 14 (น.21-32). กรุงเทพมหานคร: มหาวิทยาลัยศรีนครินทรวิโรฒ	24 มิ.ย.64
4	Effect of Mechano-Chemical Surface Treatments of Titanium Surfaces on the Shear Bond Strength between Titanium and Zirconia Surfaces	Seekaewsiu S. Sirimethawong Y	Proceedings of the 11 <sup>th</sup> National Graduate Research Conference “Research and innovation to prepare for change” (P.S342-S350). Nakhon Pathom: Silpakorn University.	24-25 มิ.ย. 2564
5	Effect of silane coupling agent concentrations on shear bond strength between lithium disilicate glass ceramic and composite resin	Charoenbhakdee S. Jiangkongkho P	Proceedings of the 11 <sup>th</sup> National Graduate Research Conference “Research and innovation to prepare for change” (P.S434-S443). Nakhon Pathom: Silpakorn University	24-25 มิ.ย.64
6	ผลของการไหลของของเหลวแบบแก้วต่อการเพิ่มประสิทธิภาพการตกผลึกในเนื้อเยื่อในฟันของมนุษย์	วิษณุ ยอดจันทร์ ศศิมา ภูวนันท์	การประชุมวิชาการระดับชาติพะเยาวิจัยครั้งที่ 10 (น.283-295). พะเยา: มหาวิทยาลัยพะเยา	25-28 ม.ค.64
7	Effect of the PMMA surface coating methods with the silver nanoparticles on the PMMA’s surface roughness as well as shape, size, and distribution patterns of the silver nanoparticles	Thaksin T, Sornsuan T, Wacharanad S	Proceedings of The 7 <sup>th</sup> Regional Conference on Graduate Research (P.87-98), Khon Kaen: Sripatum University	16 ม.ค.64
8	การวิเคราะห์ภาพถ่ายดิจิทัลเพื่อสร้างฐานข้อมูลสีเหงือก	สุริยันต์ ธรรมราช ชนกณัฐภา ธีรพงศ์ กัญฐิกา เปงการिया ณัฐรี สนั่นชาติวิมิช วนิดา เมืองทอง อนุพันธ์ สิทธิโชคชัยวุฒิ	การประชุมวิชาการระดับชาติวิทยาศาสตร์และเทคโนโลยี ครั้งที่ 5 (น.33-45). พระนครศรีอยุธยา: มหาวิทยาลัยเทคโนโลยีราชมงคลสุวรรณภูมิ.	15-16 ม.ค.64

การสนับสนุนงบประมาณในการจัดโครงการ/สัมมนาด้านการวิจัย  
จากเงินงบประมาณรายได้คณะ ประจำปี พ.ศ. 2564

ลำดับ	ชื่อโครงการ	ระยะเวลาดำเนินโครงการ	ผู้เข้าร่วมโครงการ	งบประมาณที่เบิกจ่าย (บาท)
1	โครงการพัฒนาศักยภาพด้านการวิจัย “DENT NU RESEARCH DAY 2021”	18 มิถุนายน 2564	นิสิต 47 คน อาจารย์ 8 คน	14,550
2	โครงการการระบุอันตราย (Hazard identification) และการประเมินความเสี่ยง (Risk identification) ในห้องปฏิบัติการ	8 มิถุนายน 2564	อาจารย์ 6 คน เจ้าหน้าที่ 10 คน	2,360

โครงการ/การสัมมนาด้านการวิจัย ประจำปี พ.ศ. 2564

- โครงการพัฒนาศักยภาพด้านการวิจัย “DENT NU RESEARCH DAY 2021”



- โครงการระบุอันตรายและการประเมินความเสี่ยง



**โครงการ "ระบุอันตราย (Hazard identification) และการประเมินความเสี่ยง (Risk identification)"**

อังคารที่ 8 มิถุนายน 2564 เวลา 08.30 ถึง 12.00 นาฬิกา หน่วยห้องปฏิบัติการ คณะทันตแพทยศาสตร์ มหาวิทยาลัยนเรศวร ได้จัดให้มีโครงการระบุอันตราย(Hazard identification) และการประเมินความเสี่ยง (Risk identification) ณ หน่วยวิจัยชีววัสดุและนาโนเทคโนโลยี

โดยเชิญ ผศ.ดร.ภญ.วฐุ พรหมพิทยารัตน์ อาจารย์จากคณะสาธารณสุขศาสตร์ มาเป็นวิทยากร การจัดโครงการในครั้งนี้มีวัตถุประสงค์เพื่อให้อาจารย์และบุคลากรมีความรู้ในด้านการระบุอันตราย และสามารถประเมินความเสี่ยงในห้องปฏิบัติการได้

หน่วยห้องปฏิบัติการ คณะทันตแพทยศาสตร์

ผลงานโดดเด่นเกี่ยวกับการวิจัยของอาจารย์ และนิสิต

- ทพ.สุรียัน ธรรมราช นิสิตปริญญาโท ได้รับรางวัลระดับชมเชยในโครงการประกวดนวัตกรรมจากวิทยานิพนธ์และการค้นคว้าอิสระ ที่จัดโดยบัณฑิตวิทยาลัย มหาวิทยาลัยนเรศวร ผลงานที่เข้าร่วมประกวดคือ “โปรแกรมฐานข้อมูลสีเหลืองดิจิทัลสำหรับช่วยประเมินการอักเสบของเหงือก” โดยมี ผศ.ทพ.ดร.อนุพันธ์ สิทธิโชคชัยวุฒิ เป็นอาจารย์ที่ปรึกษา และ ผศ.ทพญ.ดร. สุทธิพลินทร์ สุวรรณกุล เป็นอาจารย์ที่ปรึกษาร่วม

- ผศ.ทพ.ดร.เจษฎา ผลาสุข ได้รับรางวัลเชิดชูเกียรติด้านการวิจัย มหาวิทยาลัยนเรศวร ประจำปีพุทธศักราช 2564 “รางวัลนักวิจัยรุ่นใหม่ที่ได้รับการอ้างอิงค่า H-index ระดับนานาชาติในฐานข้อมูล SCOPUS” สูงสุดอันดับที่ 2 กลุ่มวิทยาศาสตร์สุขภาพ ในการประชุมวิชาการระดับชาติ นเรศวรวิจัยและนวัตกรรม ครั้งที่ 17 “Resilience for Never Normal Era” วันที่ 29 กรกฎาคม 2564

งานวิจัยของคณะทันตแพทยศาสตร์มุ่งมั่นที่จะพัฒนาการวิจัยอย่างต่อเนื่อง โดยการสร้างเครือข่ายด้านการวิจัย ทั้งนี้เพื่อให้ผลงานด้านการวิจัยกลายเป็นงานวิจัยในรูปแบบสหสาขาวิชาชีพ และเป็นงานวิจัยที่ตอบสนองความต้องการของประเทศได้โดย

- เข้าร่วมกับคณะวิศวกรรมศาสตร์ คณะแพทยศาสตร์ คณะวิทยาศาสตร์การแพทย์ คณะเภสัชศาสตร์ และคณะสหเวชศาสตร์ พัฒนาหลักสูตรวิศวกรรมศาสตรมหาบัณฑิต สาขาวิชาวิศวกรรมชีวเวช และหลักสูตรปรัชญาดุษฎีบัณฑิต สาขาวิชาวิศวกรรมชีวเวช เพื่อสร้างบุคลากรที่มีความรู้ความสามารถ สร้างงานวิจัยนวัตกรรม และส่งเสริมความแข็งแกร่งทางเศรษฐกิจให้ภาคอุตสาหกรรมบริการสาธารณสุข

- การสร้างเครือข่ายการวิจัยร่วมกับคณะต่าง ๆ ของสายวิทยาศาสตร์สุขภาพ เพื่อร่วมกันพลิกโฉมมหาวิทยาลัย (Re-invent University)

- การจัดทำบันทึกข้อตกลงร่วมกันระหว่างมูลนิธิทันตนวัตกรรมในพระบรมราชูปถัมภ์กับคณะทันตแพทยศาสตร์ มหาวิทยาลัยนเรศวร

## หน่วยห้องปฏิบัติการวิจัย

หน่วยห้องปฏิบัติการ ประกอบด้วยหน่วยย่อย 2 หน่วย ได้แก่ หน่วยวิจัยชีววิทยาช่องปากและพันธุศาสตร์ และ หน่วยวิจัยชีววัสดุและนาโนเทคโนโลยี ซึ่งมีการจัดหาเครื่องมือเพื่อเพิ่มศักยภาพของงานวิจัย ดังนี้

### หน่วยวิจัยชีววิทยาช่องปากและพันธุศาสตร์

**1.1 ห้องปฏิบัติการจุลกายวิภาคศาสตร์ (Histology laboratory)** เป็นห้องปฏิบัติการรองรับงานด้านจุลกายวิภาคศาสตร์ได้แก่ การเตรียมเนื้อเยื่อในรูป paraffin section และ frozen section รวมถึงการให้บริการตัดชิ้นเนื้อส่งตรวจจากโรงพยาบาลทันตกรรมและหน่วยงานอื่น ๆ และจัดทำตัวอย่างศึกษาเพื่อใช้ประกอบการเรียนการสอนของนิสิต ห้องปฏิบัติการวิจัยจุลกายวิภาคศาสตร์ ซึ่งประกอบด้วยเครื่องมือ ดังนี้

- 1.1.1 เครื่องตัดตัวอย่างที่จุดเยือกแข็ง (Cryostat)
- 1.1.2 เครื่องตัดชิ้นเนื้อฮิสโต (Rotary microtome)
- 1.1.3 เครื่องเตรียมชิ้นเนื้ออัตโนมัติ (Automatic tissue processor)
- 1.1.4 เครื่องหล่อบล็อกพาราฟิน (Paraffin embedding machine)
- 1.1.5 เครื่องอุ่นพาราฟิน (Paraffin dispenser)
- 1.1.6 เครื่องอุ่นสไลด์ (Slide warmer)
- 1.1.7 เครื่องให้ความร้อน (Hot plate)
- 1.1.8 อ่างควบคุมอุณหภูมิ (Water bath)
- 1.1.9 ตู้อบด้วยความร้อน (Oven)
- 1.1.10 เครื่องดูดสูญญากาศ (Vacuum vane pump)
- 1.1.11 เครื่องดูดจ่ายสารละลายอัตโนมัติ (Micropipette)
- 1.1.12 ตู้เก็บสารเคมีแบบระบายได้ (Ventilated chemical storage cabinet)
- 1.1.13 กล้องจุลทรรศน์ (Binocular microscope)
- 1.1.14 เครื่องผสมสารในหลอดทดลองแบบหมุนแนวตั้ง (Rotary tube mixer)
- 1.1.15 เครื่องไฮบริไดเซชัน (Hybridizer)

**1.2 ห้องปฏิบัติการเตรียมตัวอย่างสำหรับกล้องจุลทรรศน์อิเล็กตรอน (Electron microscopic laboratory)** เป็นห้องปฏิบัติการเตรียมตัวอย่างสำหรับกล้องจุลทรรศน์อิเล็กตรอนแบบส่องกราด (Scanning Electron Microscope: SEM) สามารถทำการเตรียมตัวอย่าง ทั้งทางวัสดุศาสตร์และชีววิทยาเพื่อไปทำการวิเคราะห์ภายนอกคณะ ซึ่งประกอบด้วยเครื่องมือ ดังนี้

- 1.2.1 เครื่องฉาบทอง (Sputter coater) และฉาบคาร์บอน (Carbon coater)
- 1.2.2 ตู้เก็บตัวอย่างกันความชื้น (Auto desiccator)

**1.3 ห้องปฏิบัติการเพาะเลี้ยงเซลล์และเนื้อเยื่อ (Cell and tissue culture laboratory)** เป็นห้องปฏิบัติการเพื่อการเพาะเลี้ยงเซลล์ (cell culture) และการเพาะเลี้ยงเนื้อเยื่อ (tissue culture) สำหรับการวิเคราะห์ทางเซลล์ชีววิทยา (cell biology) ซึ่งประกอบด้วยเครื่องมือ ดังนี้

- 1.3.1 ตู้อบเพาะเลี้ยงเชื้อแบบใช้ CO<sub>2</sub> (Carbondioxide incubator)
- 1.3.2 ตู้ปฏิบัติการปลอดเชื้อ (Biological safety cabinet)
- 1.3.3 กล้องจุลทรรศน์หัวกลับเพื่อดูเซลล์ (Inverted microscope)
- 1.3.4 ชุดถ่ายภาพอัตโนมัติจากกล้องจุลทรรศน์ (Automatic camera system)

- 1.3.5 อ่างควบคุมอุณหภูมิ (Water bath)
- 1.3.6 เครื่องดูดจ่ายสารละลายอัตโนมัติ (Micropipette)
- 1.3.7 เครื่องดูดจ่ายสาร 8 ช่อง (Multichannel micropipette)
- 1.3.8 เครื่องเขย่าผสมสารละลาย (Vortex mixer)
- 1.3.9 ด้ามจับปิเปต (Mobile pipetting aid )
- 1.3.10 เครื่องปั่นเหวี่ยงความเร็วสูง (High speed centrifuge)
- 1.3.11 กล้องจุลทรรศน์เรืองแสงชนิดหัวกลับพร้อมตู้บ่มและชุดถ่ายภาพอัตโนมัติ  
(Inverted fluorescence microscope with incubator and image system)
- 1.3.12 เครื่องมือศึกษาการเคลื่อนของเซลล์ (Boyden's chamber)

**1.4 ห้องปฏิบัติการเพาะเลี้ยงตัวอ่อน (Whole embryo culture laboratory)** เป็นห้องปฏิบัติการเพาะเลี้ยงตัวอ่อน (embryo) เพื่อการศึกษาการเจริญของศีรษะและใบหน้า (craniofacial development) รวมทั้งพยาธิสภาพต่าง ๆ ซึ่งประกอบด้วยเครื่องมือ ดังนี้

- 1.4.1 ตู้บ่ม Embryo culture system
- 1.4.2 เครื่องดูดจ่ายสารละลายอัตโนมัติ (Micropipette)
- 1.4.3 กล้องผ่าตัด (Surgical microscope)

**1.5 ห้องปฏิบัติการอนุพันธุศาสตร์และชีวโมเลกุล (Molecular biology and genetic laboratory)** เป็นห้องปฏิบัติการเพื่อการวิจัยระดับชีวโมเลกุล เพื่อการวิเคราะห์ดีเอ็นเอ อาร์เอ็นเอ การแสดงออกของยีน โปรตีน สารหลังจากเซลล์ และเนื้อเยื่อ รวมถึงการศึกษาวิจัยที่มีความเกี่ยวข้องและสัมพันธ์กับงานทางด้านพันธุศาสตร์ ซึ่งประกอบด้วยเครื่องมือ ดังนี้

- 1.5.1 เครื่องเพิ่มสารพันธุกรรม (Thermal cycler, PCR)
- 1.5.2 เครื่องเพิ่มสารพันธุกรรมในสภาพจริง (Real-time PCR)
- 1.5.3 เครื่องวัดปริมาณสารพันธุกรรม (Nanodrop)
- 1.5.4 เครื่องอ่านไมโครเพลท (Microplate reader)
- 1.5.5 เครื่องถ่ายทอดคีนส์เข้าสู่นิวเคลียส (Electroporator)
- 1.5.6 เครื่องเคลื่อนย้ายโมเลกุลของโปรตีนและสารพันธุกรรมด้วยกระแสไฟฟ้า  
(Trans-blot semi dry transfer and electrophoretic machine)
- 1.5.7 เครื่องจ่ายกระแสไฟฟ้าแรงสูง สำหรับวิเคราะห์โปรตีน (High-voltage power supply)
- 1.5.8 เครื่องอิเล็กโตรโฟรีซิส (Electrophoresis apparatus)
- 1.5.9 ตู้แสงสีขาวและแสงอัลตราไวโอเล็ต (UV-white transilluminator)
- 1.5.10 ตะเกียงแสงยูวี (UV lamp)
- 1.5.11 เครื่องไฮบริไดเซชัน (Hybridizer)
- 1.5.12 เครื่องปั่นเหวี่ยงความเร็วสูง (High speed centrifuge)
- 1.5.13 ตู้แช่ -80 (-80 °C freezer)
- 1.5.14 ตู้แช่ -20 (-20 °C freezer)
- 1.5.15 ตู้ควบคุมอุณหภูมิต่ำ (Laboratory refrigerator)
- 1.5.16 ชุดถังไนโตรเจนเหลว (Liquid nitrogen tank)
- 1.5.17 เครื่องทำแห้งภายใต้สุญญากาศ (Freeze dryer)
- 1.5.18 ชุดเครื่องชั่ง 2 ตำแหน่ง (Analytical balance, 2 decimal numeral system)
- 1.5.19 ชุดเครื่องชั่ง 5 ตำแหน่ง (Analytical balance, 5 decimal numeral system)
- 1.5.20 เครื่องเขย่าแบบแนวตั้ง (Vertical shaker)
- 1.5.21 เครื่องเขย่าสารแบบแนวราบ (Orbital shaker)
- 1.5.22 เครื่องเขย่าผสมสาร (Vortex mixer)
- 1.5.23 เครื่องให้ความร้อนหลอดทดลองแบบแห้ง (Dry bath)

- 1.5.24 เครื่องแผ่นความร้อนและกวนสารละลาย (Hot plate stirrer)
- 1.5.25 เครื่องดูดความชื้น (Dehumidifier)
- 1.5.26 เครื่องทำความสะอาดด้วยแรงสั่น (Ultrasonic cleaner)
- 1.5.27 เครื่องดูดจ่ายสารละลายอัตโนมัติ (Micropipette)
- 1.5.28 ค้ำจับปิเปต (Mobile pipetting aid)
- 1.5.29 ตู้ปฏิบัติการพีซีอาร์ (Biosafety PCR cabinet)
- 1.5.30 อ่างควบคุมอุณหภูมิพร้อมเขย่าระบบน้ำวน (Circulating water bath shaker)
- 1.5.31 ชุดถ่ายภาพระบบ Chemiluminescence
- 1.5.32 เครื่องเตรียมตัวอย่างทำให้เซลล์แตกโดยคลื่นเสียงความถี่สูง (Ultrasonic processor)
- 1.5.33 เครื่องตรวจวิเคราะห์เซลล์ (Flow cytometer)
- 1.5.34 เครื่องระเหยสารแบบหมุน (Rotary Evaporator)
- 1.5.35 เครื่องอ่านไมโครเพลทด้วยแสงฟลูออเรสเซนซ์ (Fluorescence microplate reader)

**1.6 ห้องปฏิบัติการจุลชีววิทยา (Microbiology laboratory)** เป็นห้องปฏิบัติการเพาะเชื้อจุลินทรีย์ที่เจริญเติบโตในสภาวะที่มีออกซิเจน (aerobic) และเจริญเติบโตได้ในสภาพที่ปราศจากออกซิเจน (anaerobic) ซึ่งประกอบด้วยเครื่องมือ ดังนี้

- 1.6.1 ตู้บเพาะเลี้ยงเชื้อในสภาวะปราศจากออกซิเจน (Anaerobic cabinet station)
- 1.6.2 ภาชนะเพาะเลี้ยงบักเตรียในสภาวะไร้ออกซิเจน (Anaerobic jar)
- 1.6.3 ตู้ปฏิบัติการปลอดเชื้อ (Biological safety cabinet)
- 1.6.4 ตู้กรองอากาศชนิดเป่าลมตามแนวตั้ง (Laminar air flow cabinet)
- 1.6.5 ตู้บเพาะเลี้ยงเชื้อแบบใช้ CO<sub>2</sub> (Carbondioxide incubator)
- 1.6.6 ตู้บ่มพร้อมเขย่า (Shaking incubator)
- 1.6.7 ตู้บ่ม (Incubator)
- 1.6.8 อ่างควบคุมอุณหภูมิแบบเขย่าไป-กลับ (Shaking water bath)
- 1.6.9 เครื่องนึ่งความดันไอ (Autoclave)
- 1.6.10 ตู้อบด้วยความร้อน (Oven)
- 1.6.11 เครื่องสเปกโตรโฟโตมิเตอร์ (Spectrophotometer)
- 1.6.12 เครื่องชั่งทศนิยม 3 ตำแหน่ง (Analytical balance, 3 decimal numerical system)
- 1.6.13 เครื่องเหวี่ยงหนีศูนย์กลางชนิดไมโคร (Microcentrifuge)
- 1.6.14 เครื่องปั่นเหวี่ยงหนีศูนย์กลางขนาดเล็ก (Centrifuge)
- 1.6.15 เครื่องดูดจ่ายสารละลายอัตโนมัติ (Micropipette)
- 1.6.16 เครื่องนับโคโลนี (Colony counter)
- 1.6.17 ตู้แช่ -20 (-20 °C freezer)
- 1.6.18 ค้ำจับปิเปต (Mobile pipetting aid)
- 1.6.19 เครื่องเขย่าผสมสาร (Vortex mixer)
- 1.6.20 เครื่องแผ่นความร้อนและกวนสารละลาย (Hot plate and magnetic stirrer)
- 1.6.21 เครื่องดูดจ่ายสารละลายอัตโนมัติสำหรับดูดของเหลวชนิด (Positive displacement pipette)
- 1.6.22 กล้องจุลทรรศน์ สำหรับดูงานไบรท์ฟิลด์และเฟสคอนทราสต์ (Phase contrast microscope)



## หน่วยวิจัยชีววัสดุและนาโนเทคโนโลยี

เป็นห้องปฏิบัติการที่รองรับงานเตรียมตัวอย่างเนื้อเยื่อแข็ง เพื่อการทดสอบคุณสมบัติทางทันตกรรมในรูปแบบต่าง ๆ รวมทั้งรองรับการทดสอบและวิเคราะห์คุณสมบัติของวัสดุทางทันตกรรม ตัวอย่างเช่น ค่ามอดูลัส ความแข็งแรง ความเค้น และความเครียด ในลักษณะแรงดึง (tension) แรงกด (compression) แรงดัดโค้ง (bending) แรงเฉือน (shearing) และความล้า (fatigue) ความแข็ง (hardness) พื้นผิว (roughness) และสีของวัสดุ ซึ่งประกอบด้วยเครื่องมือ ดังนี้

- 2.1 เครื่องทดสอบคุณสมบัติของวัสดุทันตกรรม (Universal testing machine)
- 2.2 เครื่องทดสอบความแข็งผิววัสดุ (Microhardness tester)
- 2.3 เครื่องตัดเนื้อเยื่อแข็ง (Macrotome)
- 2.4 เครื่องขัดชิ้นงานโลหะ (Power head and grinder polisher)
- 2.5 เครื่องขัดตัวอย่างชิ้นงาน (Grinding and polishing machine)
- 2.6 เครื่องวัดความแน่นของรากเทียม (Implant stability measurement)
- 2.7 ชุดเครื่องควบคุมอุณหภูมิร้อน-เย็นเป็นจังหวะ (Thermo cycling machine)
- 2.8 ตู้ควบคุมอุณหภูมิและความชื้นสัมพัทธ์ (Temperature and humidity controlled chamber)
- 2.9 บั๊มดูดจ่ายสารละลายแบบปริสติก (Peristaltic pump)
- 2.10 เครื่องเวอร์เนียระบบดิจิทัล (Digital vernier caliper)
- 2.11 กล้องจุลทรรศน์สเตอริโอ (Stereo microscope)
- 2.12 ชุดไฟ Optical fiber สำหรับกล้องสเตอริโอ (Optical fiber system for stereo microscope)
- 2.13 กล้องจุลทรรศน์สเตอริโอขนาดเล็กและชุดไฟ (Zoom stereo microscope and optical fiber system)
- 2.14 เครื่องแผ่นความร้อนและกวนสารละลาย (Hot plate and magnetic stirrer)
- 2.15 ตู้ควบคุมอุณหภูมิต่ำ (Cool Incubator)
- 2.16 ตู้อบด้วยความร้อน (Oven)
- 2.17 เครื่องตรวจวัดความหยาบของผิววัสดุแบบสามมิติ (Atomic force microscope (3D))
- 2.18 เครื่องวัดสีวัสดุทางทันตกรรม (Color measurement spectrophotometer)
- 2.19 เครื่องวัดความหนืด/การไหล (Rhenometer/Viscometer)
- 2.20 เครื่องปั่นเส้นใยนาโนด้วยไฟฟ้า (Electrospinner)

นอกจากนี้คณะทันตแพทยศาสตร์ยังมีห้องปฏิบัติการที่ประกอบด้วยเครื่องมือที่ใช้ร่วมกันของหน่วยปฏิบัติการเฉพาะทางทุกหน่วย ดังนี้

### ห้องปฏิบัติการกลาง

เป็นห้องปฏิบัติการที่รองรับงานปฏิบัติการพื้นฐาน เช่น การชั่งสาร การเตรียมสารละลาย และการวัดค่าความเป็นกรด-ด่างของสารละลาย ซึ่งประกอบด้วยเครื่องมือ ดังนี้

- 1.1 เครื่องวัดปริมาณไอออน (Ion selective electrode and pH meter)
- 1.2 เครื่องวัดความเข้มข้นของไอออน (Fluoride ion meter)
- 1.3 เครื่องทำความสะอาดด้วยแรงสั่น (Ultrasonic cleaner)
- 1.4 ตู้ดูดความชื้นอัตโนมัติ (Electronic dry cabinet)
- 1.5 ชุดแผ่นความร้อนและกวนสารละลาย (Hot plate and magnetic stirrer)
- 1.6 เครื่องสเปกโตรโฟโตมิเตอร์ (Spectrophotometer)

- 1.7 เครื่องชั่งไม่ต่ำกว่า 2 จุดทศนิยม (Analytical balance, 2 decimal numerical system)
- 1.8 เครื่องชั่งทศนิยม 4 ตำแหน่ง (Analytical balance, 4 decimal numerical system)
- 1.9 เครื่องดูดจ่ายสารละลายโดยอัตโนมัติ (Micropipette)
- 1.10 ตู้อบด้วยความร้อน (Oven)
- 1.11 เครื่องปิดผนึกซอง (Automatic sealer)
- 1.12 เครื่องเขย่าผสมสารละลาย (Vortex mixer)
- 1.13 ด้ามจับปิเปต (Mobile pipetting aid)

### ห้องปฏิบัติการกล้องจุลทรรศน์ (Microscopic laboratory)

เป็นห้องปฏิบัติการที่รองรับการศึกษาตัวอย่างภายใต้กล้องจุลทรรศน์ชนิดต่าง ๆ รวมถึงการวิเคราะห์ภาพ และถ่ายภาพจากกล้องจุลทรรศน์ ซึ่งประกอบด้วยเครื่องมือ ดังนี้

- 2.1 กล้องจุลทรรศน์เพื่อการวิเคราะห์พร้อมชุดถ่ายภาพอัตโนมัติ (Analytical light microscope with automatic camera system)
- 2.2 กล้องจุลทรรศน์เรืองแสงพร้อมชุดถ่ายภาพอัตโนมัติ (Fluorescence microscope with automatic camera system)
- 2.3 ชุดกล้องจุลทรรศน์สเตอริโอ พร้อมชุดไฟ (Stereo microscope with optical fiber)

### ห้องผลิตน้ำ

เป็นห้องผลิตน้ำสะอาดชนิดต่าง ๆ เพื่อรองรับการทำปฏิบัติการและผลิตสารที่ใช้ในโรงพยาบาลทันตกรรม ซึ่งประกอบด้วยเครื่องมือ ดังนี้

- 3.1 เครื่องทำน้ำบริสุทธิ์ชนิดกลั่น 2 ครั้ง (Double distilled water)
- 3.2 เครื่องทำน้ำบริสุทธิ์แบบ Deionization/Ultrafiltration (Deionization/Ultrafiltration water purifier)
- 3.3 เครื่องกรองน้ำบริสุทธิ์แบบ Reverse osmosis (Reverse osmosis water purifier)
- 3.4 เครื่องทำน้ำบริสุทธิ์แบบ Deionization (Deionized water purifier)
- 3.5 เครื่องทำน้ำแข็งเกล็ด (Ice maker)

### ห้องปฏิบัติการล้างเครื่องมือ

เป็นห้องปฏิบัติการสำหรับล้างและทำความสะอาดอุปกรณ์ที่ใช้ในการทำปฏิบัติการ ซึ่งประกอบด้วยเครื่องมือ ดังนี้

- 4.1 เครื่องทำความสะอาดด้วยแรงสั่น (Ultrasonic cleaner)
- 4.2 ตู้อบลมร้อน (Hot air oven)
- 4.3 เครื่องนึ่งฆ่าเชื้อจุลินทรีย์ ชนิดตั้งพื้น (Autoclave)

นอกจากนี้ หน่วยห้องปฏิบัติการยังมีนักวิทยาศาสตร์ ซึ่งมีหน้าที่ดูแลรับผิดชอบเครื่องมือวิจัยและอำนวยความสะดวกแก่ คณาจารย์ บุคลากร และนิสิต ได้แก่

นักวิทยาศาสตร์ปฏิบัติงานด้านจุลชีววิทยา	จำนวน 2 คน คือ
นางสาวกุสุมา แจ่มดี	
นางสุทธิมาศ หยวกยง	
นักวิทยาศาสตร์ปฏิบัติงานด้านจุลกายวิภาคศาสตร์	จำนวน 2 คน คือ
นายสัญญา เจียมศักดิ์	
นายสรพงษ์ วงษ์น้อย	
นักวิทยาศาสตร์ปฏิบัติงานด้านเพาะเลี้ยงเซลล์และเนื้อเยื่อ	จำนวน 3 คน คือ
นางสาวนริชชา ไชยสมบุรณ์	
นางสาวจันทร์พิมพ์ พินนอก	
นางสาวนวิรัตน์ คุ่มญาติ	
นักวิทยาศาสตร์ปฏิบัติงานด้านอนุพันธุศาสตร์และชีวโมเลกุล	จำนวน 3 คน คือ
นางสาวจันทร์พิมพ์ พินนอก	
นางสาวนวิรัตน์ คุ่มญาติ	
นางสาวนริชชา ไชยสมบุรณ์	
นักวิทยาศาสตร์ปฏิบัติงานด้านชีววัสดุและนาโนเทคโนโลยี	จำนวน 2 คน คือ
นายนครินทร์ เชื้อนเพชร	
นายธวัชชัย กลมพุก	

### การดำเนินงานโครงการพัฒนามาตรฐานความปลอดภัยห้องปฏิบัติการวิจัย คณะทันตแพทยศาสตร์

#### โครงการยกระดับมาตรฐานความปลอดภัยห้องปฏิบัติการวิจัยในประเทศไทย (ESPREL)

- คณะฯ มีห้องปฏิบัติการกลาง DT1326 หมายเลขทะเบียน : 2-0100-0039-1 ที่ได้รับการตรวจประเมินและรับรองห้องปฏิบัติการในรูปแบบ peer evaluation จากมหาวิทยาลัยมหิดลร่วมกับสำนักงานวิจัยแห่งชาติ (วช.) โดยได้รับคะแนนตรวจประเมิน 100 คะแนนเต็ม ทุกองค์ประกอบ

องค์ประกอบที่	คะแนนที่ได้	คะแนนเต็ม	ร้อยละ
1. การบริหารระบบการจัดการด้านความปลอดภัย	24	24	100
2. ระบบการจัดการข้อมูลสารเคมี	102	102	100
3. ระบบการจัดการข้อมูลของเสีย	50	50	100
4. ลักษณะทางกายภาพของห้องปฏิบัติการ อุปกรณ์และเครื่องมือ	78	78	100
5. ระบบป้องกันและแก้ไขภัยอันตราย	106	106	100
6. การให้ความรู้พื้นฐานเกี่ยวกับความปลอดภัยในห้องปฏิบัติการ	54	54	100
7. การจัดการข้อมูลและเอกสาร	20	20	100

- คณะฯ มีห้องปฏิบัติการของหน่วยชีววัสดุและนาโนเทคโนโลยี DT DT1411, DT1421- DT1426 ชั้น 4 อาคารบริหารคณะทันตแพทยศาสตร์ หมายเลขทะเบียน 2-0100-0094-3 ที่เข้ารับการตรวจประเมินความปลอดภัยห้องปฏิบัติการตามมาตรฐาน ESPReL Checklist จากคณะกรรมการตรวจประเมินความปลอดภัยในห้องปฏิบัติการมหาวิทยาลัยนเรศวร ครั้งที่ 1 เมื่อวันที่ 30 กรกฎาคม 2564 และ ครั้งที่ 2 ในรูปแบบออนไลน์ เมื่อวันที่ 8 พฤศจิกายน 2564



### โครงการ "ระบุอันตราย (Hazard identification) และการประเมินความเสี่ยง (Risk identification)"

อังคารที่ 8 มิถุนายน 2564 เวลา 08.30 ถึง 12.00 นาฬิกา หน่วยห้องปฏิบัติการ คณะทันตแพทยศาสตร์ มหาวิทยาลัยนเรศวร ได้จัดให้มีโครงการระบุอันตราย(Hazard identification) และการประเมินความเสี่ยง (Risk identification) ณ หน่วยวิจัยชีววัสดุและนาโนเทคโนโลยี

โดยเชิญ ผศ.ดร.ภญ.วรุฬห์ พรหมพิทยารัตน์ อาจารย์จากคณะสาธารณสุขศาสตร์ มาเป็นวิทยากร การจัดโครงการในครั้งนี้มีวัตถุประสงค์เพื่อให้อาจารย์และบุคลากรมีความรู้ในด้านการระบุอันตราย และสามารถประเมินความเสี่ยงในห้องปฏิบัติการได้



หน่วยห้องปฏิบัติการ คณะทันตแพทยศาสตร์

### คณะกรรมการตรวจประเมินความปลอดภัยห้องปฏิบัติการ มหาวิทยาลัยนเรศวร ได้เข้าตรวจประเมินความปลอดภัยห้องปฏิบัติการตามมาตรฐาน ESPReL Checklist ห้องปฏิบัติการหน่วยวิจัยชีววัสดุและนาโนเทคโนโลยี



วันศุกร์ที่ 30 กรกฎาคม 2564 เวลา 9.00-12.00 นาฬิกา คณะกรรมการตรวจประเมินความปลอดภัยห้องปฏิบัติการ มหาวิทยาลัยนเรศวร ได้เข้าตรวจประเมินความปลอดภัยห้องปฏิบัติการตามมาตรฐาน ESPReL Checklist ห้องปฏิบัติการหน่วยวิจัยชีววัสดุและนาโนเทคโนโลยี (เลขทะเบียน : 2-0100-0094-3) คณะทันตแพทยศาสตร์ มหาวิทยาลัยนเรศวร เพื่อเป็นการพัฒนายกระดับความปลอดภัยของห้องปฏิบัติการ

หน่วยห้องปฏิบัติการ คณะทันตแพทยศาสตร์

คณะกรรมการตรวจประเมินความปลอดภัยห้องปฏิบัติการ มหาวิทยาลัยนเรศวร ได้เข้าตรวจประเมินความปลอดภัยห้องปฏิบัติการตามมาตรฐาน ESPReL Checklist ห้องปฏิบัติการหน่วยวิจัยชีววัสดุและนาโนเทคโนโลยี ครั้งที่ 2 ในรูปแบบ Online



วันจันทร์ที่ 8 พฤศจิกายน 2564 เวลา 13.00 - 16.00 นาฬิกา คณะกรรมการตรวจประเมินความปลอดภัยห้องปฏิบัติการ มหาวิทยาลัยนเรศวร ได้เข้าตรวจประเมินความปลอดภัยห้องปฏิบัติการตามมาตรฐาน ESPReL Checklist ห้องปฏิบัติการหน่วยวิจัยชีววัสดุและนาโนเทคโนโลยี (เลขทะเบียน : 2-0100-0094-3) คณะทันตแพทยศาสตร์ มหาวิทยาลัยนเรศวร ครั้งที่ 2 ในรูปแบบ Online ผ่านโปรแกรม Zoom ทั้งนี้เพื่อเป็นการพัฒนาระดับความปลอดภัยของห้องปฏิบัติการให้ถูกต้องตามมาตรฐาน

นอกจากนี้ คณะฯ ยังมีการดำเนินการ

1. ส่งบุคลากรเข้าร่วมฝึกอบรมออนไลน์เกี่ยวกับมาตรฐานความปลอดภัยห้องปฏิบัติการที่เกี่ยวข้องกับสารเคมี จากหน่วยงานภายในและภายนอกมหาวิทยาลัย อย่างต่อเนื่อง
2. หน่วยห้องปฏิบัติการ ได้จัดให้มีการฝึกซ้อมตอบโต้ภาวะฉุกเฉินกรณีสารเคมีหกรั่วไหล และกรณีเหตุไฟไหม้ ภายในห้องปฏิบัติการ เมื่อวันที่ 27 ตุลาคม 2564

## "โครงการเตรียมความพร้อมตอบโต้ภาวะฉุกเฉิน"

วันพุธที่ 27 ตุลาคม 2564 เวลา 10.00 - 12.00 นาฬิกา หน่วยห้องปฏิบัติการ ได้จัดโครงการเตรียมความพร้อมตอบโต้ภาวะฉุกเฉินกรณีสารเคมีหกรั่วไหลและกรณีเหตุไฟไหม้ ภายในหน่วยงาน ณ ห้องปฏิบัติการกลาง DT1326 อาคารบริหาร คณะทันตแพทยศาสตร์ มหาวิทยาลัยนเรศวร





หน่วยห้องปฏิบัติการ คณะทันตแพทยศาสตร์

3. ดำเนินการจัดการและกำจัดของเสียอันตราย โดยกองอาคารสถานที่ มหาวิทยาลัยนเรศวร ได้เข้ามาเก็บของเสียอันตรายของหน่วยห้องปฏิบัติการ เมื่อวันที่ 13 กันยายน 2564 เพื่อส่งไปกำจัดต่อไป



### การจัดการและกำจัดของเสียอันตราย

วันจันทร์ที่ 13 กันยายน 2564 กองอาคารสถานที่ ฝ่ายดำเนินการจัดการและกำจัดของเสียอันตรายที่เกิดขึ้นภายในห้องปฏิบัติการของคณะและหน่วยงานต่างๆภายในมหาวิทยาลัย ได้เข้ามาเก็บของเสียอันตรายของหน่วยห้องปฏิบัติการ ประจำปีงบประมาณ 2564



หน่วยห้องปฏิบัติการ คณะทันตแพทยศาสตร์

4. ตรวจสอบระบบไฟฟ้ากำลัง ไฟฟ้าแสงสว่าง สภาพโครงสร้างอาคาร โดยวิศวกรเฉพาะทาง จากกองอาคารสถานที่ เมื่อวันที่ 5 พฤศจิกายน 2564

### การตรวจสอบสภาพของโครงสร้างอาคาร ระบบไฟฟ้ากำลัง ไฟฟ้าแสงสว่าง



#### การดูแลและบำรุงรักษาของอาคาร



เนื่องด้วย หน่วยห้องปฏิบัติการ คณะทันตแพทยศาสตร์ มหาวิทยาลัยนเรศวร ได้รับข้อเสนอแนะจากคณะกรรมการตรวจประเมินความปลอดภัยห้องปฏิบัติการ มหาวิทยาลัยนเรศวร ให้มีการตรวจสอบระบบไฟฟ้ากำลัง ไฟฟ้าแสงสว่าง สภาพของโครงสร้างอาคาร การดูแลและการบำรุงรักษาของอาคาร เพื่อพัฒนาระดับความปลอดภัยห้องปฏิบัติการและส่งเสริมสนับสนุนให้มีความปลอดภัยเพิ่มขึ้น

วันศุกร์ที่ 5 พฤศจิกายน 2564 ได้รับความอนุเคราะห์จากวิศวกรกองอาคารสถานที่ เข้ามาตรวจสอบระบบและโครงสร้างอาคารดังกล่าวของหน่วยห้องปฏิบัติการ ชั้น 3 และชั้น 4 อาคารบริหาร คณะทันตแพทยศาสตร์ มหาวิทยาลัยนเรศวร

หน่วยห้องปฏิบัติการ คณะทันตแพทยศาสตร์

## แนวทางปฏิบัติเพื่อความปลอดภัยทางชีวภาพ (Biosafety guidelines)

ตามที่ มหาวิทยาลัยนเรศวร ได้มีข้อกำหนดให้ห้องปฏิบัติการที่เกี่ยวข้องกับสิ่งมีชีวิตดัดแปลงพันธุกรรม ครอบคลุม ทั้งจุลินทรีย์ พืช และ สัตว์ ในงานวิจัยที่เกี่ยวข้องกับเทคโนโลยีชีวภาพสมัยใหม่ จะต้องขอรับการพิจารณารับรองด้านความปลอดภัยทางชีวภาพต่อคณะกรรมการเพื่อความปลอดภัยทางชีวภาพ มหาวิทยาลัยนเรศวร เพื่อทางห้องปฏิบัติการจะได้จัดทำระบบการป้องกันอันตรายและเครื่องมือที่เกี่ยวข้องกับระบบความปลอดภัยทางชีวภาพ เพื่อรองรับการทำปฏิบัติการดังกล่าว ในปีที่ผ่านมา หน่วยห้องปฏิบัติการ ได้มีการดำเนินงาน ดังนี้

- คณะฯ มีห้องปฏิบัติการเพาะเลี้ยงเซลล์และเนื้อเยื่อ DT1311-1312 และห้องปฏิบัติการจุลชีววิทยา DT1323 - 1324 ที่ผ่านการตรวจประเมินจากคณะกรรมการเพื่อความปลอดภัยทางชีวภาพ มหาวิทยาลัยนเรศวร เมื่อวันที่ 12 พฤศจิกายน 2564 และสามารถใช้งานห้องปฏิบัติการดังกล่าวเป็นห้องปฏิบัติการความปลอดภัยทางชีวภาพระดับที่ 2 (BSL 2)
- คณะฯ ได้ดำเนินการตรวจเช็คและสอบเทียบเครื่องมือที่มีความเกี่ยวข้องกับระบบความปลอดภัยทางชีวภาพ เพื่อความปลอดภัยและถูกต้องตามมาตรฐานห้องปฏิบัติการ
- ดำเนินการต่ออายุหนังสือรับรองการแจ้งผลิตเชื้อโรคและพิษจากสัตว์ ประจำปี 2564

**คณะกรรมการเพื่อความปลอดภัยทางชีวภาพ มหาวิทยาลัยนเรศวร ได้เข้าตรวจประเมินห้องปฏิบัติการจุลชีววิทยา และห้องปฏิบัติการเพาะเลี้ยงเซลล์และเนื้อเยื่อ คณะทันตแพทยศาสตร์ มหาวิทยาลัยนเรศวร**



วันศุกร์ที่ 12 พฤศจิกายน 2564 เวลา 13.00-16.30 นาฬิกา คณะกรรมการเพื่อความปลอดภัยทางชีวภาพ มหาวิทยาลัยนเรศวร ดำเนินงานภายใต้กองวิจัยและนวัตกรรม ได้แก่ รศ.ดร.สิริมาต เสงี่ยมิ, ผศ.ดร.นพ.อภิรัตน์ หวังธีระประเสริฐ และ ผศ.ดร.เนตรนภิส วรณิสสร ได้เข้าตรวจประเมินห้องปฏิบัติการจุลชีววิทยา DT1323 - 1324 และห้องปฏิบัติการเพาะเลี้ยงเซลล์และเนื้อเยื่อ DT1311 - 1312 คณะทันตแพทยศาสตร์ เพื่อขอรับการพิจารณารับรองด้านความปลอดภัยทางชีวภาพ



หน่วยห้องปฏิบัติการ คณะทันตแพทยศาสตร์

# การบริการวิชาการ

## ระบบและกลไกการส่งเสริมการบริการวิชาการ

คณะทันตแพทยศาสตร์ มีพันธกิจด้านการบริการวิชาการแก่สังคมที่จะดูแลทันตสุขภาพ โดยมีเป้าประสงค์เพื่อเป็นศูนย์กลางการประชาสัมพันธ์ข้อมูลข่าวสาร การบริการวิชาการทางทันตกรรม และเป็นผู้นำในการให้บริการทางทันตกรรมแก่ประชากรในเขตภาคเหนือตอนล่าง โดยคณะฯ จัดให้มีการบริการวิชาการสู่สังคมแก่ชุมชน ซึ่งเป็นไปตามแผนกลยุทธ์และทิศทางของโรงพยาบาลทันตกรรมในการส่งเสริมสุขภาพช่องปากแก่ชุมชน โดยแบ่งภารกิจที่ปฏิบัติเป็น 2 ส่วน ได้แก่

1. การให้บริการทันตกรรม โรงพยาบาลทันตกรรม คณะทันตแพทยศาสตร์ มหาวิทยาลัยนเรศวร ได้ให้ความสำคัญเกี่ยวกับการให้บริการทางทันตกรรมให้กับผู้ป่วยอย่างมีคุณภาพตามมาตรฐานวิชาชีพของทันตแพทยสภา และแนวทางจากสถาบันรับรองคุณภาพสถานพยาบาล โดยมีวิสัยทัศน์ คือ “Smart dental hospital for society” โรงพยาบาลทันตกรรมเพื่อสังคม และมีพันธกิจ ดังนี้

1. ให้บริการผู้ป่วย มีคุณภาพ ปลอดภัย และได้มาตรฐาน มีการบูรณาการสหสาขาวิชาชีพ
2. สนับสนุนการผลิตบัณฑิตทันตแพทย์ที่มีคุณภาพ และได้มาตรฐานวิชาชีพ
3. การให้บริการวิชาการเพื่อสังคม ส่งเสริมการสร้างองค์ความรู้ และเครือข่ายความร่วมมือในการสร้างเสริมสุขภาพ

4. ใช้เทคโนโลยีพัฒนาระบบการทำงาน การให้บริการ เพื่อประโยชน์แก่สังคม

2. การให้บริการวิชาการความรู้ทางวิชาการ คณะทันตแพทยศาสตร์ มหาวิทยาลัยนเรศวร ได้ดำเนินกิจกรรมการให้บริการวิชาการความรู้ ในหลายรูปแบบโดยใช้สื่อประชาสัมพันธ์หลายช่องทาง ซึ่งมีวัตถุประสงค์เพื่อให้ความรู้ทางวิชาการ ข้อมูลที่จำเป็นหรือประชาสัมพันธ์คณะฯ ให้เป็นที่รู้จักแก่ประชาชนทั่วไป อย่างทั่วถึง





งบประมาณสนับสนุนการบริการวิชาการ (ตามปีงบประมาณ 2564)

ลำดับ	โครงการ	จำนวนเงิน (บาท)
1	โครงการ/กิจกรรมที่ดำเนินงานภายใต้หน่วยทันตกรรมพระราชทาน มหาวิทยาลัยนเรศวร ดังนี้ - โครงการบริการทันตกรรมสำหรับประชาชนทั่วไปในเขตภาคเหนือตอนล่าง - โครงการให้บริการทางทันตกรรมพระราชทานสำหรับนักเรียนชั้นประถมศึกษา - โครงการฟันเทียมพระราชทาน - โครงการรักษาคอลงรากฟันพระราชทาน - โครงการให้บริการทันตกรรมสำหรับผู้ป่วยปากแห้ง เพดานโหว่	750,000.00
2	โครงการความร่วมมือสำนักงานหลักประกันสุขภาพแห่งชาติ (สปสช.) ดังนี้ - โครงการการพัฒนา คู่มือรักษาฟันฟู การแก้ไขการพูด ทันตกรรมจัดฟัน และการผ่าตัดสำหรับผู้ป่วยปากแห้งเพดานโหว่ - โครงการทันตกรรมประดิษฐ์ และฟันปลอม	1,465,398.55
3	โครงการความร่วมมือสำนักงานหลักประกันสุขภาพแห่งชาติ ของคณะทันตแพทยศาสตร์ - โครงการฟันเทียมพระราชทาน ภายใต้หลักประกันสุขภาพถ้วนหน้า ร่วมกับคณะทันตแพทยศาสตร์ มหาวิทยาลัยนเรศวร	244,370.40
4	โครงการเผยแพร่วิชาการแก่สังคม และประชาสัมพันธ์ 6 ดังนี้ - กิจกรรมการจัดรายการ "ฟันทอล์ค" สถานีวิทยุกระจายเสียง ม.นเรศวร คลื่นความถี่ FM 107.25 MHz. - กิจกรรมการจัดรายการวิทยุร่วมกับสถานีวิทยุกระจายเสียงแห่งประเทศไทย จังหวัดพิษณุโลก คลื่นความถี่ FM 94.75 MHz. และ AM 1026 KHz. - กิจกรรมประชาสัมพันธ์ส่งเสริมความรู้ผ่านสื่อออนไลน์ (เว็บไซต์โรงพยาบาลทันตกรรม) - กิจกรรมการจัดทำป้าย แผ่นพับประชาสัมพันธ์และสื่อส่งเสริมสุขภาพช่องปาก - กิจกรรมการออกให้บริการชุมชนด้านทันตสุขภาพ เนื่องในวันเปิดโลกกิจกรรมมหาวิทยาลัยนเรศวร	15,000.00
<b>รวมทั้งสิ้น</b>		<b>2,474,768.95</b>

ผลงานโดดเด่นเกี่ยวกับการบริการวิชาการของอาจารย์/นิสิต

คณะทันตแพทยศาสตร์มีปณิธานที่จะดูแลทันตสุขภาพของประชากรภาคเหนือตอนล่าง จึงจัดให้มีการบริการทางทันตกรรมทั้งการให้บริการรักษาพยาบาลและให้ความรู้ทางทันตสาธารณสุข คณะทันตแพทยศาสตร์ได้จัดให้มีการบริการทางทันตกรรมแก่ประชาชนโดยไม่มีค่าตอบแทนในหลายโอกาส ได้แก่ การเฉลิมพระเกียรติพระบาทสมเด็จพระเจ้าอยู่หัวฯ หน่วยบริการเคลื่อนที่ เพื่อให้บริการอุดฟัน ถอนฟัน ขูดหินน้ำลาย ผ่าฟันคุด ส่งเสริมสุขภาพและการป้องกันโรครภายในช่องปาก การใส่ฟันปลอม การให้ความรู้ด้านทันตสาธารณสุขแก่ประชาชนขณะออกให้บริการ ทั้งนี้คณะทันตแพทยศาสตร์ได้ดำเนินกิจกรรมโดยได้รับพระมหากรุณาธิคุณจากพระบาทสมเด็จพระเจ้าอยู่หัว พระราชทาน "หน่วยทันตกรรมพระราชทาน มหาวิทยาลัยนเรศวร"

ผลการดำเนินงานด้านบริการวิชาการ

1. การดำเนินการด้านบริการทางทันตกรรม

โรงพยาบาลทันตกรรม คณะทันตแพทยศาสตร์ มหาวิทยาลัยนเรศวร เปิดให้บริการผู้ป่วยทางทันตกรรมทุกสาขา และเป็นสถานที่ฝึกปฏิบัติงานชั้นคลินิกของนิสิตทันตแพทย์ ชั้นปีที่ 4 5 6 นิสิตระดับปริญญาโท และนักเรียนผู้ช่วยทันตแพทย์ ตามหลักสูตรคณะทันตแพทยศาสตร์ มหาวิทยาลัยนเรศวร และเปิดให้บริการนอกเวลาราชการ เพื่อให้บริการทันตกรรมแก่ประชาชนที่ไม่สามารถรับบริการในเวลาราชการ ให้บริการโดยบุคลากรผู้เชี่ยวชาญในการรักษาทางทันตกรรมหลากหลายสาขา และมีวิทยาการที่ทันสมัย เป็นศูนย์กลางสำหรับให้บริการทันตกรรมของประชาชนในเขตภาคเหนือตอนล่าง

1.1 ผลงานการให้บริการทางทันตกรรมแก่ประชาชนทั่วไป

โรงพยาบาลทันตกรรม คณะทันตแพทยศาสตร์ เปิดให้บริการทางทันตกรรมสำหรับประชาชนทั่วไปและประชาชนอาศัยอยู่ในพื้นที่ใกล้เคียง มารับบริการ ณ โรงพยาบาลทันตกรรม เปิดบริการในเวลาราชการ ทุกวันจันทร์ถึงวันศุกร์ ตั้งแต่เวลา 08.30 – 16.30 นาฬิกา และนอกเวลาราชการ ทุกวันจันทร์ถึงวันศุกร์ ตั้งแต่เวลา 17.00 – 20.00 นาฬิกา และวันเสาร์ถึงวันอาทิตย์ ตั้งแต่เวลา 09.00 – 17.00 นาฬิกา

จำนวนผู้ป่วยเก่าและใหม่ที่มาใช้บริการตรวจและเอกซเรย์ ในและนอกเวลาราชการ

ปีพุทธศักราช	จำนวนผู้ป่วยมารับบริการ (คน) ในเวลาราชการ	จำนวนผู้ป่วยมารับบริการ (คน) นอกเวลาราชการ
2564	30,285	10,210

จำนวนผู้ป่วยที่มาใช้บริการแต่ละคลินิก ปีพุทธศักราช 2564

คลินิก	จำนวนผู้ป่วยที่มาใช้บริการ
ทันตกรรมจัดฟัน	3,269
ทันตกรรมสำหรับเด็ก	1,876
ทันตกรรมบดเคี้ยว	415
ทันตกรรมประดิษฐ์	1,961
ทันตกรรมหัตถการ	2,609
ปริทันตวิทยา	2,163
รังสีวิทยาช่องปากและใบหน้า	6,938
เอ็นโดดอนต์	1,142
วินิจฉัยโรคและเวชศาสตร์ช่องปาก	2,766
ศัลยศาสตร์ช่องปาก	2,096
สร้างเสริมสุขภาพช่องปาก	363
ทันตกรรมบริการในเวลาราชการ	1,112
ทันตกรรมบริการนอกเวลาราชการ	10,187
ทันตกรรมรากเทียม	164
บัณฑิตศึกษา	456
<b>รวมทั้งสิ้น</b>	<b>37,515</b>

**จำนวนผู้ป่วยที่ได้รับการรักษาเสร็จสิ้นสมบูรณ์ ในแต่ละคลินิกปีพุทธศักราช 2564**

คลินิก	จำนวนผู้ป่วยที่มาใช้บริการ
ทันตกรรมจัดฟัน	73
ทันตกรรมสำหรับเด็ก	426
ทันตกรรมบดเคี้ยว	139
ทันตกรรมประดิษฐ์	365
ทันตกรรมหัตถการ	140
ปริทันตวิทยา	342
รังสีวิทยาช่องปากและใบหน้า	6,938
เอ็นโดดอนต์	293
วินิจฉัยโรคและเวชศาสตร์ช่องปาก	2,766
ศัลยศาสตร์ช่องปาก	2,407
สร้างเสริมสุขภาพช่องปาก	68
ทันตกรรมบริการในเวลาราชการ	1,112
ทันตกรรมบริการนอกเวลาราชการ	10,110
ทันตกรรมรากเทียม	43
บัณฑิตศึกษา	23
<b>รวมทั้งสิ้น</b>	<b>25,245</b>

**1.2 ผลงานการให้บริการทางทันตกรรมภายใต้โครงการหน่วยทันตกรรมพระราชทาน มหาวิทยาลัยนเรศวร**

**1.2.1 โครงการให้บริการทางทันตกรรมพระราชทานสำหรับนักเรียนชั้นประถมศึกษา**

เพื่อให้บริการทางทันตกรรมแก่ผู้ป่วยเด็กที่อาศัยอยู่ในเขตจังหวัดพิษณุโลก และเขตพื้นที่จังหวัดภาคเหนือตอนล่าง มีอายุตั้งแต่แรกเกิด - 12 ปี 12 เดือน ที่เข้ารับบริการทางทันตกรรม ระหว่างเดือนมกราคม - ธันวาคม 2564 ณ คลินิกทันตกรรมสำหรับเด็ก โรงพยาบาลทันตกรรม คณะทันตแพทยศาสตร์ มหาวิทยาลัยนเรศวร

**ผลงานการโครงการให้บริการทางทันตกรรมพระราชทานสำหรับนักเรียนชั้นประถมศึกษา ปีพุทธศักราช 2564**

ประเภทการให้บริการ	จำนวนผู้รับบริการ
ตรวจสุขภาพช่องปาก	1,357
อุดฟัน	158
ถอนฟัน	148
ขูดหินปูน	34
รักษาประสาทฟันน้ำนม	54
เคลือบฟลูออไรด์	347
ครอบฟันน้ำนม	137
เคลือบหลุมร่องฟัน	421
<b>รวมทั้งสิ้น</b>	<b>2,656</b>

1.2.2 โครงการรักษาคอลงรากฟันพระราชทาน

โรงพยาบาลทันตกรรม คณะทันตแพทยศาสตร์ มหาวิทยาลัยนเรศวร ให้บริการทางทันตกรรมสำหรับผู้ป่วยที่รับการรักษาคลองรากฟัน จำนวนทั้งสิ้น 143 คน 149 ซี่

1.2.3 กิจกรรมบริการทันตกรรมสำหรับผู้ป่วยปากแห้ง เพดานโหว่

โรงพยาบาลทันตกรรม คณะทันตแพทยศาสตร์ มหาวิทยาลัยนเรศวร ให้บริการทางทันตกรรมสำหรับผู้ป่วยปากแห้งเพดานโหว่ จำนวนทั้งสิ้น 44 คน

1.3 กิจกรรมการรับตรวจขึ้นเนื้อเพื่อการวินิจฉัย

คณะทันตแพทยศาสตร์ มหาวิทยาลัยนเรศวร ให้บริการตรวจขึ้นเนื้อทางทันตกรรมเพื่อวินิจฉัย ทั้งจากหน่วยงานภายในและภายนอก อ่านผลโดยทันตแพทย์ผู้เชี่ยวชาญทางพยาธิวิทยาช่องปาก

**ผลงานการให้บริการตรวจขึ้นเนื้อทางทันตกรรมเพื่อการวินิจฉัย**

ประเภทหน่วยงาน	จำนวนการให้บริการตรวจขึ้นเนื้อ (คน)
หน่วยงานภายใน (โรงพยาบาลทันตกรรม)	31
หน่วยงานภายนอก	15
<b>รวมทั้งสิ้น</b>	<b>46</b>

1.4 โครงการความร่วมมือกับสำนักงานหลักประกันสุขภาพแห่งชาติ

1.4.1 โครงการการพัฒนา ดูแลรักษาฟันฟู การแก้ไขการพูด ทันตกรรมจัดฟันและการผ่าตัดสำหรับผู้ป่วยปากแห้งเพดานโหว่

โรงพยาบาลทันตกรรม คณะทันตแพทยศาสตร์ มหาวิทยาลัยนเรศวร ได้รับเงินสนับสนุนค่าใช้จ่ายจากสำนักงานหลักประกันสุขภาพแห่งชาติ (สปสช.) สำหรับให้บริการทางทันตกรรมสำหรับผู้ป่วยปากแห้งเพดานโหว่ จำนวน 22 คน ดังนี้

**ผลการให้บริการโครงการการพัฒนา ดูแลรักษาฟันฟู การแก้ไขการพูด ทันตกรรมจัดฟัน และการผ่าตัดสำหรับผู้ป่วยปากแห้งเพดานโหว่**

ประเภทการให้บริการ	จำนวนผู้รับบริการที่ได้รับเงินสนับสนุนจาก สปสช. (คน)
ทันตกรรมจัดฟัน	8
เพดานเทียม	14
<b>รวมทั้งสิ้น</b>	<b>22</b>

1.4.2 โครงการทันตกรรมประดิษฐ์ และฟันปลอม

โรงพยาบาลทันตกรรม คณะทันตแพทยศาสตร์ มหาวิทยาลัยนเรศวร ให้บริการทางทันตกรรมประดิษฐ์และฟันปลอม จำนวน 65 คน ดังนี้

**ผลการให้บริการโครงการทันตกรรมประดิษฐ์ และฟันปลอม**

ประเภทการให้บริการ	จำนวนผู้รับบริการ
ทันตกรรมประดิษฐ์และฟันปลอม	65
<b>รวมทั้งสิ้น</b>	<b>65</b>

**1.5 โครงการฟันเทียมพระราชทาน ภายใต้หลักประกันสุขภาพถ้วนหน้า ร่วมกับคณะทันตแพทยศาสตร์ มหาวิทยาลัยนเรศวร**

โรงพยาบาลทันตกรรม คณะทันตแพทยศาสตร์ มหาวิทยาลัยนเรศวร ให้บริการฟันเทียมพระราชทาน ภายใต้หลักประกันสุขภาพถ้วนหน้า จำนวน 22 คน ดังนี้

**ผลการให้บริการโครงการฟันเทียมพระราชทาน ภายใต้หลักประกันสุขภาพถ้วนหน้า ร่วมกับคณะทันตแพทยศาสตร์ มหาวิทยาลัยนเรศวร**

ประเภทการให้บริการใส่ฟันเทียม	จำนวนผู้รับบริการ
ฟันเทียมพระราชทาน	22
<b>รวมทั้งสิ้น</b>	<b>22</b>

**1.6 โครงการฝึกปฏิบัติงานสร้างเสริมสุขภาพในชุมชน สำหรับนิสิตทันตแพทย์ ชั้นปีที่ 5**

การจัดการเรียนการสอนในวิชาทันตกรรมชุมชน 5 จึงได้จัดให้มีการฝึกปฏิบัติงานภาคสนามของนิสิตทันตแพทย์ชั้นปีที่ 5 ขึ้นในเขตพื้นที่จังหวัดพิษณุโลก เพื่อให้ นิสิตสามารถนำความรู้ที่ได้จากการเรียนในวิชาทันตกรรมชุมชนมาประยุกต์ใช้ในการทำงานสร้างเสริมสุขภาพในชุมชนได้ เรียนรู้เกี่ยวกับการทำงานสร้างเสริมสุขภาพในชุมชน เข้าใจชุมชน สามารถร่วมกำหนดและแก้ไขปัญหาสุขภาพของชุมชน โดยอาศัยการมีส่วนร่วมของชุมชนได้สามารถคิด วิเคราะห์ และวางแผนการทำงานได้อย่างเหมาะสม และเพื่อให้ นิสิตได้ร่วมแลกเปลี่ยนเรียนรู้การทำงานสร้างเสริมสุขภาพในชุมชนกับเพื่อน อาจารย์ และบุคลากรที่เกี่ยวข้อง

**ผลโครงการฝึกปฏิบัติงานสร้างเสริมสุขภาพในชุมชน สำหรับนิสิตทันตแพทย์ ชั้นปีที่ 5**

วัน/เดือน/ปี	สถานที่
1, 4, 6, 7, 8, 11 ตุลาคม 64	ศูนย์พัฒนาเด็กเล็กเทศบาลตำบลท่าทอง
14, 15, 18, 19, 20, 25, 26, 27 ตุลาคม 64	ศูนย์บริการคนพิการ สมาคมเพื่อผู้บกพร่องทางจิต จังหวัดพิษณุโลก
1, 3, 4, 5, 8, 24, 25, 26, 29 พฤศจิกายน 64	ศูนย์พัฒนาเด็กเล็กบ้านยางเอน
1 ธันวาคม 64	ศูนย์พัฒนาเด็กเล็กบ้านยางเอน
12, 15, 17, 18, 19 พฤศจิกายน 64	ศูนย์พัฒนาเด็กเล็กบ้านคังวารี
3, 8, 9, 13, 15 ธันวาคม 64	โรงเรียนสาธิตวิทยาลัยสงฆ์พุทธชินราช
20, 22, 24, 27, 29, 30 ธันวาคม 64	โรงเรียนสาธิตวิทยาลัยสงฆ์พุทธชินราช

**1.7 การให้บริการทันตกรรมผู้ป่วยปากแหว่งเพดานโหว่ ร่วมกับสถานรักษาแก้ไขภาวะปากแหว่งเพดานโหว่และความผิดปกติของศีรษะและใบหน้า มหาวิทยาลัยนเรศวร**

การให้บริการทันตกรรมในผู้ป่วยปากแหว่งเพดานโหว่ ประจำปี 2564 มีจำนวนผู้รับบริการ จำนวนทั้งสิ้น 67 คน กลุ่มผู้ป่วยทารกแรกคลอด

บริการให้คำปรึกษาและรักษาจำนวน 22 คน แบ่งเป็น

- ให้คำปรึกษาจำนวน 1 คน โดยความผิดปกติที่พบ คือ Right incomplete cleft of primary palate ในช่วงแรกคลอดผู้ป่วยรายนี้ไม่มีความจำเป็นต้องรักษาทางด้านทันตกรรม จึงให้คำปรึกษาและแนะนำตามแนวทางการรักษาแบบสหวิชาชีพ NUCCC
- ให้การรักษาด้วยการใส่เพดานเทียม (Obturator) จำนวน 3 คน (1 คน มีการรักษาด้วย NAM ร่วมด้วย)

- ให้การรักษาด้วยการใส่เครื่องมือปรับจมูกและกระดูกเบาฟัน (Nasoalveolar molding device, NAM) จำนวน 16 คน โดยความผิดปกติที่พบ คือ Incomplete cleft of primary palate 3 คน Unilateral complete cleft primary and secondary palate 12 คน และ Bilateral complete cleft primary and secondary palate 1 คน
- ให้การรักษาด้วยการใส่เครื่องมือปรับจมูก (Nasal spring) จำนวน 2 คน โดยความผิดปกติที่พบ คือ Cleft lip 1 คน และ Incomplete cleft of primary palate 1 คน

### กลุ่มผู้ป่วยระยะฟันผสมและฟันแท้

บริการการรักษาทางทันตกรรมจัดฟันในผู้ป่วยใหม่จำนวน 2 คน (รวมผู้ป่วยในความดูแลในปีงบประมาณ 2564 ทั้งสิ้นจำนวน 62 คน) แบ่งเป็น

- การรักษาทางทันตกรรมจัดฟันในผู้ป่วยด้วยเครื่องมือชนิดติดแน่น (ผู้ป่วยเก่าที่รักษาต่อเนื่องจากปีก่อนหน้า) จำนวน 58 คน
- การรักษาทางด้านกรรมจัดฟันในผู้ป่วยใหม่ด้วยเครื่องมือชนิดถอดได้ จำนวน 1 คน และผู้ป่วยเก่าที่รักษาต่อเนื่องจากปีก่อนหน้า จำนวน 1 คน รวมทั้งสิ้น 2 คน
- การรักษาทางทันตกรรมจัดฟันแล้วเสร็จและใส่เครื่องมือคงสภาพฟัน จำนวน 2 คน

ทั้งนี้ มีการรักษาด้วยการปลูกกระดูกบริเวณสันเหงือกที่โหว่ และผ่าตัดกระดูกขากรรไกร ในผู้ป่วยกลุ่มนี้ จำนวน 13 คน และ 1 คน ตามลำดับ

## 2. การดำเนินการให้บริการวิชาการความรู้

คณะทันตแพทยศาสตร์ มหาวิทยาลัยนเรศวร ได้ดำเนินกิจกรรมการให้บริการวิชาการ โดยแบ่งเป็นกิจกรรม ดังนี้

- 2.1 กิจกรรมให้บริการวิชาการความรู้ หรือเป็นสถาบันหลักของศูนย์การศึกษาต่อเนื่อง
- 2.2 กิจกรรมส่งเสริมให้บุคลากรเพิ่มศักยภาพทางวิชาการ
- 2.3 กิจกรรม/โครงการประชุมวิชาการ อบรม สัมมนาทางวิชาการ

### 2.1 โครงการเผยแพร่วิชาการแก่สังคม และประชาสัมพันธ์

#### 2.1.1 กิจกรรมการจัดรายการ “ฟันทอล์ค”

คณะทันตแพทยศาสตร์ ให้บริการความรู้ทางวิชาการด้านทันตสุขภาพ 2 รูปแบบ คือ รูปแบบคลิปวิดีโอ และไฟล์เสียง เผยแพร่ผ่านรายการวิทยุฟันทอล์ค ทางสถานีวิทยุกระจายเสียงมหาวิทยาลัยนเรศวร คลื่นความถี่ FM 107.25 MHz ออกอากาศเป็นประจำทุกวันจันทร์เวลา 18.30 - 19.00 น. และเผยแพร่คลิปวิดีโอผ่านช่องทางเฟซบุ๊ก สถานีวิทยุกระจายเสียงมหาวิทยาลัยนเรศวร และโรงพยาบาลทันตกรรม สามารถรับชมรับฟังรายการฟันทอล์คย้อนหลังได้ที่ เว็บไซต์โรงพยาบาลทันตกรรม คณะทันตแพทยศาสตร์ มหาวิทยาลัยนเรศวร

#### การจัดรายการวิทยุฟันทอล์ค

วัน/เดือน/ปี	ประเด็นการพูดคุย/หัวข้อเรื่อง	ผู้เขียนบท/ผู้จัดรายการ
4 เม.ย. 64	อ.ทพ.ศิริส สังขปรีชา	ชนิดของวัสดุที่ใช้ในการอุดฟันหรือการบูรณะฟัน
12 เม.ย. 64	ผศ.ทพญ.รัชวรรณ ตันศลารักษ์	เครื่องมือปรับจมูกและกระดูกเบาฟัน
19 เม.ย. 64	รศ.ทพญ.ดร.รัชดาภรณ์ เค้ามงคลกิจ	แผลบาดเจ็บในช่องปาก
26 เม.ย. 64	ผศ.ทพญ.ดร.สุภาพร แสงอ่วม	ความวิตกกังวลทางทันตกรรม ความกลัวต่อการรับบริการทางทันตกรรม
3 พ.ค. 64	อ.ทพญ.วัลดา สว่างอรุณ	การรักษาทางทันตกรรมในช่วงของการแพร่ระบาด COVID-19
10 พ.ค. 64	อ.ทพ.ศิริส สังขปรีชา	ฟลูออไรด์กับการป้องกันฟันผุ

วัน/เดือน/ปี	ประเด็นการพูดคุย/หัวข้อเรื่อง	ผู้เขียนบท/ผู้จัดรายการ
17 พ.ค. 64	รศ.ทพญ.ดร.วีรญา ตันทนากรณ์กุล	แนวทางในการปฏิบัติการรักษาทางทันตกรรมในสถานการณ์การระบาดของ Covid-19
24 พ.ค. 64	อ.ทพญ.ดร.จุฑามาศ ดีโพธิ์	CT Scan กับงานทันตกรรมรากเทียม
31 พ.ค. 64	ทพ.ไพศาล รัตนเรืองวิโรจน์	ฟันหลุดจากเบ้าฟัน
7 มิ.ย. 64	อ.ทพ.ธนพร โสวิทย์สกุล	TMD
14 มิ.ย. 64	อ.ทพญ.ธัญญพัทธ์ อิงบุญมีสกุล	ปัญหาที่พบได้บ่อยภายหลังการถอนฟัน และการดูแลรักษา
21 มิ.ย. 64	รศ.ทพญ.ดร.รุ่งอรุณ เกரியงไกร	Miracle Apple (ที่มา: ข่าวสารทันตแพทย์ ปีที่ 34 ฉบับที่ 3)
28 มิ.ย. 64	อ.ทพญ.ดร.ฐานิต ประสิทธิ์ศักดิ์	ข้อควรระวังเกี่ยวกับยาต้านเกล็ดเลือด ยาต้านการแข็งตัวของเลือด สำหรับทันตแพทย์ (ที่มา: ข่าวสารทันตแพทย์ ปีที่ 35 ฉบับที่ 3)
5 ก.ค. 64	อ.ทพญ.ดร.ฤดี สกุศลรัชตะ	ครอบฟันสำหรับฟันน้ำนม
12 ก.ค. 64	ทพญ.ณิรญา ก้อนสมบัติ	ปัจจัยที่ทำให้เกิดโรคฟันผุ
19 ก.ค. 64	อ.ทพ.ณัฐ ดวงรัตน์ประทีป	ฟันสีก
26 ก.ค. 64	ผศ.ทพญ.ดร.สุทธิพลินทร์ สุวรรณกุล	โรคอ้วน ภาวะน้ำหนักตัวเกิน และความสัมพันธ์กับโรคเหงือก
2 ส.ค. 64	ผศ.ทพ.ดร.ภัชพรล สำเนียง	ปากเหม็นทะเล Mask จะแก้ปัญหาอย่างไร
9 ส.ค. 64	รศ.ทพ.ดร.ทศพล ปิยะปัทมินทร์	ฟันหน้ายื่น
19 ส.ค. 64	ทพญ.เครือกาญจน์ ศิริไพศาลประเสริฐ	คอฟันสีก
23 ส.ค. 64	อ.ทพ.พิชิต งามวรรณกุล	การจัดฟันร่วมกับการผ่าตัดกระดูกขากรรไกร
30 ส.ค. 64	ผศ.ทพญ.ดร.ศิริรัช วัชรานาถ	การตัดเหงือกและกระดูกเพื่อช่วยในการอุดฟัน
6 ก.ย. 64	ผศ.ทพญ.ดร.สุวิมล เจตนาเชี่ยวชาญกิจ	สารอาหารและสุขภาพช่องปาก (Nutrient and Oral Health)
13 ก.ย. 64	ผศ.ทพญ.ดร.ศศิมา ภูวนันท์	น้ำยาอมบ้วนปากผสมฟลูออไรด์สำหรับเด็ก
20 ก.ย. 64	อ.ทพ.ดร.พีรพงศ์ วามะสิงห์	X-Ray ในงานทันตกรรม
27 ก.ย. 64	ผศ.ทพญ.ดร.ศิริลาวัลย์ โตะนาค	โรคปริทันต์อักเสบ

**2.1.2 กิจกรรมการจัดรายการวิทยุร่วมกับสถานีวิทยุกระจายเสียงแห่งประเทศไทย จังหวัดพิษณุโลก**

คณะทันตแพทยศาสตร์ ให้บริการความรู้ทางวิชาการ ผ่านรายการวิทยุร่วมกับสถานีวิทยุกระจายเสียงแห่งประเทศไทย จังหวัดพิษณุโลก คลื่นความถี่ FM 94.75 MHz. และ AM 1026 KHz.

**สรุปการจัดรายการวิทยุร่วมกับสถานีวิทยุกระจายเสียงแห่งประเทศไทย จังหวัดพิษณุโลก**

วัน/เดือน/ปี	ประเด็นการพูดคุย/หัวข้อเรื่อง	สาขาวิชา/คลินิก	ผู้จัดรายการ
2 มี.ค. 64	เอกซเรย์ฟันในยุค Covid-19	รังสีวิทยาช่องปากและใบหน้า	ทพ.ดร.พีรพงศ์ วามะสิงห์
7 เม.ย. 64	การดูแลสุขภาพช่องปากผู้ป่วยเด็ก ฉบับปี 2021	ทันตกรรมสำหรับเด็ก	ทพ.วิษณุ ยอดจันทร์

หมายเหตุ : เนื่องจากสถานการณ์การแพร่ระบาดของเชื้อไวรัสโคโรนา 2019 (โควิด-19) จึงงดเข้าร่วมการจัดรายการวิทยุ ณ สถานีวิทยุกระจายเสียงแห่งประเทศไทย จังหวัดพิษณุโลก

2.1.3 กิจกรรมประชาสัมพันธ์ส่งเสริมความรู้ผ่านสื่อออนไลน์ (เว็บเพจโรงพยาบาลทันตกรรม)

ดำเนินการประชาสัมพันธ์ข้อมูล ความรู้ กิจกรรมบริการทางทันตกรรมที่จัดขึ้น ผ่านเว็บเพจโรงพยาบาลทันตกรรม คณะทันตแพทยศาสตร์ (<https://www.facebook.com/DentalHospitalNU>)







**โรงพยาบาลทันตกรรม คณะทันตแพทยศาสตร์ มหาวิทยาลัยนเรศวร**  
5 ตุลาคม เวลา 14:46 น.

โรงพยาบาลทันตกรรม มหาวิทยาลัยนเรศวร ให้บริการตามได้มาตรฐานการป้องกันการแพร่กระจายเชื้อ Covid-19 ทุกขั้นตอนการเข้ารับบริการ

- ระบบการคัดกรองด้วยระบบตรวจวัดอุณหภูมิ และการซักประวัติก่อนเข้ารับบริการอย่างเคร่งครัด
- การลดโอกาสการสัมผัสเชื้อโดยการใช้หน้ากากอนามัยที่มีประสิทธิภาพในการกั้นเชื้อก่อนการเข้าให้บริการ
- การป้องกันการแพร่กระจายเชื้อระหว่างบุคคล ด้วยการสวมใส่อุปกรณ์ป้องกันส่วนบุคคลระหว่างการให้บริการ
- ... ดูเพิ่มเติม

**Dentistry**  
**โรงพยาบาลทันตกรรม**  
คณะทันตแพทยศาสตร์ มหาวิทยาลัยนเรศวร

ให้บริการด้วยมาตรการป้องกันเชื้อ Covid-19

- มาตรการคัดกรองก่อนเข้ารับบริการด้วยเทอร์โมมิเตอร์
- มาตรการป้องกันการสัมผัสเชื้อด้วยหน้ากากอนามัย
- มาตรการป้องกันการแพร่กระจายเชื้อด้วยหน้ากากอนามัย
- มาตรการป้องกันการแพร่กระจายเชื้อด้วยหน้ากากอนามัย
- มาตรการป้องกันการแพร่กระจายเชื้อด้วยหน้ากากอนามัย
- มาตรการป้องกันการแพร่กระจายเชื้อด้วยหน้ากากอนามัย
- มาตรการป้องกันการแพร่กระจายเชื้อด้วยหน้ากากอนามัย

☎ 0-5596-6866

Sine Din Nam, Matong Pingka และ คนอื่นๆ อีก 5 คน

👍 👎 💬 🗨️

เขียนความคิดเห็น...

**โรงพยาบาลทันตกรรม คณะทันตแพทยศาสตร์ มหาวิทยาลัยนเรศวร**  
18 สิงหาคม

ภัยเงียบของฟันคุด 🦷

SPECIAL DENTAL CLINIC "ภัยเงียบของฟันคุด"

ฟันคุด

ฟันคุด

"ก่อนรักษา" "หลังรักษา"

คลินิกทันตกรรมพิเศษ นอกอาคารฯ โรงพยาบาลทันตกรรม มหาวิทยาลัยนเรศวร  
18 สิงหาคม

ภัยเงียบของฟันคุด 🦷  
ฟันคุดหากทิ้งไว้นาน ไม่เอาออก อาจทำให้เกิดการลุกลามของฟัน ระหว่างฟันคุดกับฟันธรรมชาติที่อยู่ติดกันซึ่งอาจลุกลามไปการลุกลามถึงโพรงประสาทฟัน... ดูเพิ่มเติม

👍 👎 💬 🗨️

เขียนความคิดเห็น...

**โรงพยาบาลทันตกรรม คณะทันตแพทยศาสตร์ มหาวิทยาลัยนเรศวร**  
2 กุมภาพันธ์

สวัสดีครับ 🙏

รับฟังจากเจ้าหน้าที่ศูนย์สุขภาพจิตฯ จาก ร.พ.นเรศวร จ.นเรศวร จ.นเรศวร จ.นเรศวร จ.นเรศวร

เรื่อง #โรคคุดน้ำพองที่เกิดจากภูมิคุ้มกัน มาฝากกันครับ

โรคนี้มีส่วนจาก การแสดง การวิจัย และการรักษาเป็นอย่างดีโร สามารถติดตามได้ในเว็บไซต์ของเรานะ... ดูเพิ่มเติม

**โรคคุดน้ำพองที่เกิดจากภูมิคุ้มกัน**

**สาเหตุ** ไม่ได้เกิดจากการติดเชื้อโรค และไม่ใช่โรคติดต่อ โรคนี้เกิดจากความผิดปกติของระบบภูมิคุ้มกันที่มองว่าร่างกาย ที่ไม่ทำการจัดการของเซลล์ที่มันมองว่ามีชีวิต ทำให้เกิดการยกขึ้นของผิวหนังกลายเป็นตุ่มน้ำ และจัดเป็นแผลลอก

**อาการแสดงของโรค**  
การมีตุ่มน้ำพองแตกต่างกัน เกิดขึ้นที่ผิวหนังหรือที่ข้อต่อต่างๆ โดยอาจพบอาการแสดงในช่องปากก่อนบริเวณผิวหนัง เมื่อตุ่มน้ำแตกจะเกิดแผลหรือรอยลอก ทำให้มีอาการคัน อาการคุดน้ำพองหรือแผลในปากจะรักษาที่เน้นสมานอาหารในช่องปาก บางรายเป็นแผลที่ถอดอาหาร ทำให้กินอาหารลำบาก หากลุกลามไปที่คออาจเสี่ยง อาหารสำลัก เสี่ยงหนักได้ บางรายแผลที่ผิวหนังอาจเกิดการติดเชื้อแบคทีเรียในช่อง ถ้าเป็นรุนแรง เมื่อรักษาแล้วแผลลอกก็ทำไม่ได้หรืออาการอื่นๆ ได้

**การวินิจฉัยโรค** **การรักษา**

**โรงพยาบาลทันตกรรม คณะทันตแพทยศาสตร์ มหาวิทยาลัยนเรศวร**  
15 กันยายน เวลา 15:10 น.

สิทธิบัตรของโรงพยาบาลทันตกรรม มหาวิทยาลัยนเรศวร สามารถรักษาที่โรงพยาบาลทันตกรรมได้ดังนี้

- รับการรักษาทางทันตกรรมกับทันตแพทย์
- รับการศึกษาในเวลา 8.30-16.00 น.
- งบประมาณการมา 200 บาทต่อวัน
- สามารถตรวจฟัน ถายภาพรังสี อดฟัน, ชุดฟันปลอม, ฟาฟันอุด เคลือบหมอนรองฟัน เบลีตเพื่อรวมใหม่ รักษารากฟันเทียม

ดูเพิ่มเติม

**สิทธิบัตรทอง**  
โรงพยาบาลทันตกรรม มหาวิทยาลัยนเรศวร

รักษาทางทันตกรรม กับ นิสิตทันตแพทย์

วงเงิน 200 บาท ต่อวัน

ในเวลาทำการ 8.30-16.00 น. ยกเว้นวันหยุดนักขัตฤกษ์

สามารถตรวจฟัน, ถายภาพรังสี, อดฟัน, ชุดฟันปลอม, ฟาฟันอุด, เคลือบหมอนรองฟัน, เบลีตเพื่อรวมใหม่, รักษารากฟันเทียม

สอบถามข้อมูลเพิ่มเติมได้ที่ ☎ 0-5596-6866 / DentistNaresuan

Jutharat Chimruang

## 2.2 เป็นสถาบันหลักของศูนย์การศึกษาต่อเนื่อง

คณะทันตแพทยศาสตร์ มหาวิทยาลัยนเรศวร ได้เปิดให้บริการแก่ คณาจารย์ นิสิตทันตแพทย์ เจ้าหน้าที่ และ บุคคลภายนอกทั่วไป ในเวลาราชการตั้งแต่เวลา 08.30 – 16.30 นาฬิกา และนอกเวลาราชการตั้งแต่เวลา 16.35 – 20.35 นาฬิกา

### สรุปจำนวนผู้ใช้บริการยืม - คินหนังสือและวารสารทางวิชาการ ปีพุทธศักราช 2564

ประจำเดือน	จำนวนผู้ใช้บริการ ยืม - คินหนังสือและวารสารทางวิชาการ (คน)		จำนวนรวมหนังสือทั้งหมด (เล่ม)
	ในเวลาราชการ	นอกเวลาราชการ	
มกราคม	31	13	66
กุมภาพันธ์	58	32	135
มีนาคม	15	12	47
เมษายน	-	-	-
พฤษภาคม	14	-	28
มิถุนายน	11	-	14
กรกฎาคม	12	-	29
สิงหาคม	26	-	45
กันยายน	18	6	46
ตุลาคม	27	14	75
พฤศจิกายน	23	22	61
ธันวาคม	18	5	44
<b>รวมทั้งสิ้น</b>	<b>253</b>	<b>104</b>	<b>590</b>

คณะทันตแพทยศาสตร์ มหาวิทยาลัยนเรศวร ได้ดำเนินการจัดโครงการ/กิจกรรมส่งเสริมการศึกษาหลังปริญญาซึ่งเป็นส่วนหนึ่งของการศึกษาต่อเนื่อง เปิดโอกาสให้ทันตแพทย์ทั่วไปได้มีโอกาสเข้าร่วมโครงการเพื่อเก็บหน่วยการศึกษาต่อเนื่องจำนวน 4 โครงการ ดังนี้

### ผลงานทันตแพทย์เข้าร่วมโครงการเก็บหน่วยการศึกษาต่อเนื่อง

วัน เดือน ปี	งานประชุม/หัวข้อ	คะแนน (หน่วย)	จำนวนผู้เข้าร่วม (คน)
25 กุมภาพันธ์ 2564	โครงการเพิ่มพูนความรู้และทักษะการรักษาพื้นฐานด้วยรากฟันเทียม	5.00	150
11 กรกฎาคม 2563 - 27 มิถุนายน 2564	โครงการฝึกอบรมระยะสั้นด้านทันตกรรมรากเทียม สำหรับทันตแพทย์ทั่วไป	5.00	11
14 กันยายน 2564	งานประชุมวิชาการออนไลน์ เรื่อง “How to get perfect classII resin composite restoration: Sectional matrix”	1.50	240
16 กันยายน 2564	งานประชุมวิชาการออนไลน์ เรื่อง “Flowable resin composite เป็นได้มากกว่าที่คุณคิด”	2.50	309

### 2.3 โครงการจัดหาทรัพยากรสารสนเทศห้องอ่านหนังสือ

โครงการมีวัตถุประสงค์เพื่อจัดหาหนังสือตำราเรียน วารสารทางวิชาการ ทั้งภาษาไทยและภาษาต่างประเทศในสาขาทันตแพทย์ เพื่อส่งเสริมและสนับสนุนระบบการเรียนการสอน การค้นคว้า เพื่อการศึกษาวิจัยของอาจารย์ เจ้าหน้าที่ และนิสิตทันตแพทย์ เพื่อให้เกิดความพร้อมของแหล่งข้อมูลทางวิชาการที่ทันสมัย อันเป็นผลให้จัดการเรียนการสอนการสืบค้น และการศึกษาวิจัยเป็นไปอย่างมีประสิทธิภาพและประสิทธิผลยิ่งขึ้นไป โดยแบ่งออกเป็น กิจกรรมย่อย ได้แก่

#### กิจกรรมที่ 1 จัดหาวารสารทางวิชาการ

ห้องอ่านหนังสือได้ดำเนินกิจกรรมจัดซื้อวารสารทางวิชาการทั้งภาษาไทย และภาษาต่างประเทศ ประจำปี 2564 เพื่อส่งเสริมสนับสนุนการเรียน การสอนการศึกษาค้นคว้าวิจัย ได้แก่

1. วารสารฉบับออนไลน์ จำนวน 14 รายการ ดังนี้
  - 1.1 Community Dentistry and Oral Epidemiology
  - 1.2 European Journal of Orthodontics
  - 1.3 International Endodontic Journal
  - 1.4 The Journal of Adhesive Dentistry
  - 1.5 Journal of Dental Research
  - 1.6 Journal of Oral Pathology and Medicine
  - 1.7 Journal of Oral and Facial Pain and Headache
  - 1.8 Journal of Prosthodontics
  - 1.9 Operative Dentistry
  - 1.10 Oral Diseases
  - 1.11 Pediatric Dentistry
  - 1.12 Periodontology 2000
  - 1.13 The International journal of oral & maxillofacial implants
  - 1.14 JDR Clinical & Translational Research
2. วารสารฉบับพิมพ์ จำนวน 2 รายการ
  - 2.1 Oral and Maxillofacial Surgery Clinics of North America
  - 2.2 Dental Materials

#### กิจกรรมที่ 2 จัดหากิจกรรมจัดหาหนังสือ ตำรา และสื่อโสตทัศนวัสดุ

ห้องอ่านหนังสือ คณะทันตแพทยศาสตร์ มหาวิทยาลัยนเรศวร ได้ดำเนินกิจกรรมจัดซื้อหนังสือ ตำรา สื่อโสตทัศนวัสดุ ทั้งภาษาไทยและภาษาต่างประเทศเพิ่มเติม โดยมีวัตถุประสงค์เพื่อส่งเสริมและสนับสนุนการเรียนการศึกษาค้นคว้าวิจัยของนิสิตทันตแพทย์ อาจารย์และเจ้าหน้าที่ รวมทั้งเป็นแหล่งข้อมูลทางวิชาการแก่ทันตแพทย์ในเขตภาคเหนือตอนล่าง ทั้งนี้ได้จัดซื้อหนังสือ ตำรา ทั้งภาษาไทยและภาษาต่างประเทศประจำปี 2564 จำนวน 47 รายการ (50 เล่ม) โดยสอดคล้องกับหลักสูตรที่มีเปิดการเรียนการสอน รายละเอียดดังนี้

1. ภาควิชาชีววิทยาช่องปาก	จำนวน	6	รายการ	6	เล่ม
2. ภาควิชาทันตกรรมประดิษฐ์	จำนวน	9	รายการ	9	เล่ม
3. ภาควิชาทันตกรรมป้องกัน	จำนวน	23	รายการ	25	เล่ม
4. ภาควิชาทันตกรรมวินิจฉัย	จำนวน	3	รายการ	4	เล่ม
5. ภาควิชาศัลยศาสตร์ช่องปาก	จำนวน	1	รายการ	1	เล่ม
6. นิสิตระดับปริญญาตรี	จำนวน	5	รายการ	5	เล่ม

### 2.4 โครงการประชาสัมพันธ์การบริการวิชาการสู่สังคม คณะทันตแพทยศาสตร์

คณะทันตแพทยศาสตร์ มหาวิทยาลัยนเรศวร ได้กิจกรรมประชาสัมพันธ์ส่งเสริมความรู้ผ่านสื่อออนไลน์ (เว็บเพจโรงพยาบาลทันตกรรม) เพื่อส่งเสริมความรู้ทางทันตสุขภาพแก่ประชาชนทั่วไปบนเว็บเพจโรงพยาบาลทันตกรรม และประชาชนสามารถเข้าถึงข้อมูลข่าวสารของโรงพยาบาลทันตกรรม ได้อย่างรวดเร็วและทันต่อเหตุการณ์ <https://www.facebook.com/DentalHospitalNU/> มีจำนวนผู้ติดตามจำนวน 2,549 คน

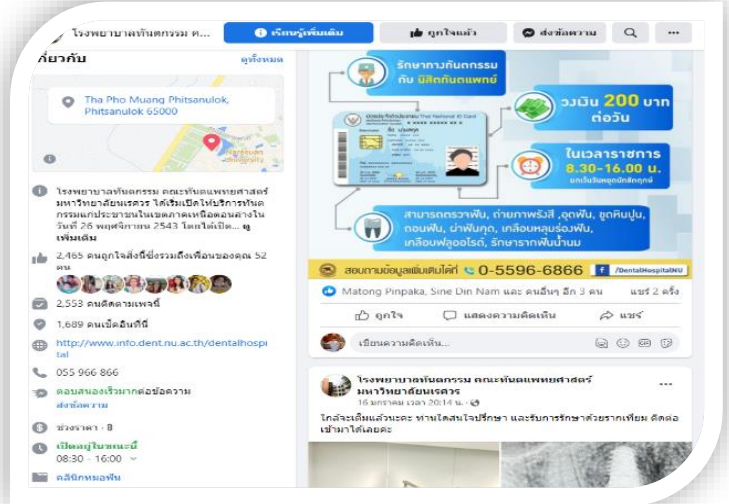

### 2.5 การจัดทำเว็บเพจศิษย์เก่า เพื่อประชาสัมพันธ์ข้อมูลข่าวสาร

ชมรมศิษย์เก่า คณะทันตแพทยศาสตร์ มหาวิทยาลัยนเรศวร ได้จัดทำเว็บเพจเพื่อการประชาสัมพันธ์เกี่ยวกับชมรมฯ โดยมีวัตถุประสงค์เพื่อเป็นศูนย์กลางสื่อสารกิจกรรมต่าง ๆ ระหว่างคณะทันตแพทยศาสตร์ ชมรมศิษย์เก่าฯ และสมาชิก ตลอดจนเป็นการเชื่อมสายสัมพันธ์ระหว่างศิษย์เก่าทุกรุ่น สามารถเข้าไปติดตามข้อมูลข่าวสารได้ที่ [https://www.facebook.com/NUDentalAlumniSociety/?ref=page\\_internal](https://www.facebook.com/NUDentalAlumniSociety/?ref=page_internal) มีผู้ติดตามจำนวน 517 คน



4.2.6 สนับสนุนบุคลากรของคณะฯ เข้าร่วมประชุมวิชาการระดับชาติ องค์กรผู้บริหารคณะทันตแพทยศาสตร์แห่งประเทศไทย (อ.บ.ท.ท.) เป็นประจำปี

**บุคลากรของคณะฯ เข้าร่วมประชุมวิชาการระดับชาติ องค์กรผู้บริหารคณะทันตแพทยศาสตร์แห่งประเทศไทย (อ.บ.ท.ท.)**

วัน/เดือน/ปี	สถานที่	รายนามคณาจารย์ที่เข้าร่วมการประชุม
17-19 ตุลาคม 2564	ประชุมในรูปแบบออนไลน์ (Fully Online) โดยมีคณะทันตแพทยศาสตร์ มหาวิทยาลัยเชียงใหม่ เป็นเจ้าภาพการจัดประชุมวิชาการและเสนองานวิจัย	<p><b>รายชื่อผู้เข้าร่วมประชุมวิชาการ</b></p> <ol style="list-style-type: none"> <li>1. อาจารย์ ทันตแพทย์หญิง พรสุตา หน่อไชย</li> <li>2. อาจารย์ ทันตแพทย์ พิชิต งามวรรณกุล</li> <li>3. อาจารย์ ทันตแพทย์ ดร.วราวุธ โชติประกายเกียรติ</li> <li>4. อาจารย์ ทันตแพทย์หญิง ดร.ฐานิต ประสิทธิ์ศักดิ์</li> <li>5. ผู้ช่วยศาสตราจารย์ ทันตแพทย์หญิง ดร.กรชนก วยัคนานนท์</li> <li>6. รองศาสตราจารย์ ทันตแพทย์หญิง ดร.อิชยา เยี่ยมวัฒนา</li> <li>7. อาจารย์ นายแพทย์ ทันตแพทย์ สุรัตน์ แสงจินดา</li> <li>8. รองศาสตราจารย์ ทันตแพทย์หญิง ดร.วีรญา ตันทนาภรณ์กุล</li> <li>9. ผู้ช่วยศาสตราจารย์ ทันตแพทย์หญิง ดร.ศิริลาวัลย์ ไต้ะนาค</li> <li>10. อาจารย์ ทันตแพทย์หญิง ดร.วัลดา สว่างอรุณ</li> </ol> <p><b>รายชื่อผู้นำเสนองานแบบบรรยาย</b></p> <ol style="list-style-type: none"> <li>1. ผู้ช่วยศาสตราจารย์ ทันตแพทย์หญิง ดร.มยุรชฎ์ พิพัฒภาสกร</li> <li>2. ผู้ช่วยศาสตราจารย์ ทันตแพทย์หญิง รัชวรรณ ตัณศลารักษ์</li> <li>3. ทันตแพทย์ ธิติ โชติรังสรรค์</li> </ol>

2.7 โครงการจัดประชุม/อบรม/สัมมนาเชิงปฏิบัติการความรู้ทางทันตแพทย์

กิจกรรม	หน่วยงานที่รับผิดชอบ	เป้าหมาย (คน)	ระยะเวลาจัดกิจกรรม	จำนวนผู้เข้าร่วม (คน)	งบประมาณ (บาท)	แหล่งที่มาของงบประมาณ
<b>1. โครงการสัมมนาเชิงปฏิบัติการภาควิชาทันตกรรมบูรณะ (แบ่งออกเป็น 2 กิจกรรมย่อย) ดังนี้</b>						
1.1 กิจกรรมแลกเปลี่ยนเรียนรู้ภาควิชาทันตกรรมบูรณะ	ภาควิชาทันตกรรมบูรณะ	20	29 ก.ย. 64	20	ไม่ใช้เงิน	-
1.2 กิจกรรมประชุมเชิงปฏิบัติการทางทันตกรรมบูรณะ เรื่อง “รู้จักกับ NiTi rotary files”	ภาควิชาทันตกรรมบูรณะ	20	23 ก.ย. 64	24	ไม่ใช้เงิน	-
2. โครงการฝึกอบรมทันตแพทย์เพื่อเตรียมความพร้อมการสอบเพื่อวุฒิบัตร/อนุมัติบัตรแสดง ความรู้ความชำนาญในการประกอบวิชาชีพทันตกรรมสาขาทันตกรรมประดิษฐ์ รุ่นที่ 2 ปีการศึกษา 2563	ภาควิชาทันตกรรมบูรณะ	10	มิ.ย. 63 - พ.ค. 64	10	120,159.27	รายได้ (เงินรับฝาก)
3. โครงการฝึกอบรมทันตแพทย์เพื่อเตรียมความพร้อมการสอบเพื่อวุฒิบัตร/อนุมัติบัตรแสดง ความรู้ความชำนาญในการประกอบวิชาชีพทันตกรรมสาขาทันตกรรมหัตถการ รุ่นที่ 1 ปีการศึกษา 2563 (ต่อเนื่องปีการศึกษา 2562)	ภาควิชาทันตกรรมบูรณะ	10	มิ.ย. 63 - พ.ค. 64	9	173,610.85	รายได้ (เงินรับฝาก)

กิจกรรม	หน่วยงานที่รับผิดชอบ	เป้าหมาย (คน)	ระยะเวลาจัดกิจกรรม	จำนวนผู้เข้าร่วม (คน)	งบประมาณ (บาท)	แหล่งที่มาของงบประมาณ
4. โครงการสร้างเสริมศักยภาพงานทันตสุขภาพสำหรับผู้สูงอายุเพื่อรองรับสังคมผู้สูงอายุแบบบูรณาการ ภายใต้ความร่วมมือระหว่างมหาวิทยาลัยนเรศวรและกระทรวงสาธารณสุข รุ่นที่ 2 การศึกษา 2563 (ต่อเนื่องปีการศึกษา 2563)	ภาควิชาทันตกรรมป้องกัน	10	มิ.ย. 63 - พ.ค. 64	11	225,000.00	รายได้ (เงินรับฝาก)
5. โครงการฝึกอบรมทันตแพทย์เพื่อเตรียมความพร้อมการสอบเพื่อวุฒิบัตร/อนุมัติบัตรแสดงความรู้ความชำนาญในการประกอบวิชาชีพทันตกรรม สาขาวิทยาเอ็นโดดอนต์ รุ่นที่ 1 การศึกษา 2563 (ต่อเนื่องปีการศึกษา 2562)	ภาควิชาทันตกรรมบูรณะ	10	มิ.ย. 63 - พ.ค. 64	9	128,152.00	รายได้ (เงินรับฝาก)
6. โครงการฝึกอบรมทันตแพทย์ประจำบ้าน เพื่อวุฒิบัตร/อนุมัติบัตรแสดงความรู้ความชำนาญ ในการประกอบวิชาชีพทันตกรรม สาขาทันตกรรมจัดฟัน รุ่นที่ 3 ปีการศึกษา 2563	ภาควิชาทันตกรรมป้องกัน	20	มิ.ย. 63 - พ.ค. 64	23	276,868.00	รายได้ (เงินรับฝาก)
7. โครงการฝึกอบรมทันตแพทย์ประจำบ้าน เพื่อวุฒิบัตร/อนุมัติบัตรแสดงความรู้ความชำนาญ ในการประกอบวิชาชีพทันตกรรม สาขาทันตกรรมจัดฟัน รุ่นที่ 3 ปีการศึกษา 2564 (ต่อเนื่องปีการศึกษา 2563)	ภาควิชาทันตกรรมป้องกัน	20	มิ.ย. 64 - พ.ค. 65	23	เป็นโครงการต่อเนื่องกำลังดำเนินการ	รายได้ (เงินรับฝาก)
8. โครงการประชุมวิชาการและฝึกปฏิบัติการเพื่อพัฒนาวิชาการทางทันตกรรมหัตถการ: ประชุมวิชาการและฝึกปฏิบัติการเพื่อพัฒนาวิชาการทางทันตกรรมหัตถการ 2564 รุ่นที่ 3 หัวข้อเรื่อง “How to get perfect classII resin composite restoration: Sectional matrix”	ภาควิชาทันตกรรมบูรณะ	300	14 ก.ย. 64	302	19,992.00	รายได้ (คณะฯ)
9. โครงการเพิ่มพูนความรู้และทักษะการรักษาพื้นฐานด้วยรากฟันเทียม หัวข้อเรื่อง “Soft tissue management in dental implant”	ภาควิชาทันตกรรมบูรณะ	100	24 ก.พ. 64	150	ไม่ใช้เงิน	-
10. โครงการปรับปรุงขั้นตอนการทำงานร่วมกันของอาจารย์และเจ้าหน้าที่ สาขาทันตกรรมหัตถการ รวมถึงการประสานงานกับหน่วยงานอื่น หัวข้อเรื่อง “Flowable resin composite เป็นได้มากกว่าที่คุณคิด”	ภาควิชาทันตกรรมบูรณะ	300	16 ก.ย. 64	309	4,898.00	รายได้ (คณะฯ)

2.8 โครงการ/กิจกรรมการฝึกอบรมบุคลากรสายวิชาการ สายสนับสนุน เพื่อเพิ่มประสิทธิภาพการให้บริการ วิชาการสู่สังคม

กิจกรรม	หน่วยงานที่รับผิดชอบ	เป้าหมาย (คน)	ระยะเวลาจัดกิจกรรม	จำนวนผู้เข้าร่วม (คน)	งบประมาณ (บาท)	แหล่งที่มาของงบประมาณ
<b>1. โครงการอบรมพัฒนางานด้านมาตรฐานโรงพยาบาล</b>						
1.1 กิจกรรมการพัฒนาศักยภาพองค์กร และการพัฒนาองค์ความรู้อย่างต่อเนื่อง	โรงพยาบาลทันตกรรม	120	22 มี.ค. 64	108	16,200	รายได้ (คณะฯ)
<b>2. โครงการอบรมเชิงปฏิบัติการเรื่อง การช่วยเหลือผู้ป่วยในภาวะเจ็บป่วยฉุกเฉิน</b>						
2.1 กิจกรรมอบรมเชิงปฏิบัติการ เรื่อง การช่วยเหลือผู้ป่วยในภาวะเจ็บป่วยฉุกเฉิน หลักสูตร BLS Provider Course for Health Care Provide (สำหรับอาจารย์ ทันตแพทย์ เภสัช และนิสิตทันตแพทย์หลังปริญญา)	โรงพยาบาลทันตกรรม	80	1 เม.ย. 64	68	53,590	รายได้ (คณะฯ)
2.2 กิจกรรมอบรมเชิงปฏิบัติการ เรื่อง การช่วยเหลือผู้ป่วยในภาวะเจ็บป่วยฉุกเฉิน หลักสูตร BLS Provider for Non-HCP บุคลากรคณะทันตแพทยศาสตร์	โรงพยาบาลทันตกรรม	80	17 มี.ค. 64	60	51,200	รายได้ (คณะฯ)
<b>3. โครงการอบรมเชิงปฏิบัติการ เรื่อง การซ้อมหนีไฟในคณะทันตแพทยศาสตร์และโรงพยาบาลทันตกรรม 7 กิจกรรมอบรมเรื่อง การซ้อมหนีไฟและการฝึกภาคปฏิบัติ</b>						
3.1 การซ้อมหนีไฟในคณะทันตแพทยศาสตร์และโรงพยาบาลทันตกรรม 7 กิจกรรมอบรมเรื่อง การซ้อมหนีไฟ และการฝึกภาคปฏิบัติ	โรงพยาบาลทันตกรรม	330	23 - 26 ส.ค. 64	282	-	-
<b>4. โครงการอบรมเชิงปฏิบัติการ เรื่อง การพัฒนาศักยภาพและทักษะการทำงานของบุคลากร ในการส่งเสริมค่านิยมองค์กร "บริการอย่างไรให้ประทับใจ"</b>						
4.1 การพัฒนาศักยภาพและทักษะการทำงานของบุคลากร ในการส่งเสริมค่านิยมองค์กร "บริการอย่างไรให้ประทับใจ"	โรงพยาบาลทันตกรรม	90	23 มี.ค. 64	94	21,200	รายได้ (คณะฯ)





2.9 สนับสนุนบุคลากรสายวิชาการ และสายสนับสนุนเข้าร่วมการฝึกอบรม/ประชุมวิชาการ/ดูงาน/เป็นวิทยากร ระดับชาติ และนานาชาติ/เป็นกรรมการสอบวิทยานิพนธ์/กรรมการประเมินผลคุณภาพภายใน/กรรมการประเมินสถาบัน/ กรรมการพิจารณาตำแหน่งทางวิชาการ/ผู้พิจารณาบทความทางวิชาการ

2.9.1 การเผยแพร่ความรู้ทางวิชาการจากการได้รับเชิญเป็นวิทยากรระดับชาติ และนานาชาติ

ครั้งที่	วัน/เดือน/ปี	สถานที่	หัวข้อการบรรยาย	รายนามอาจารย์
1	11 ม.ค.- 5 ก.พ. 64	ออนไลน์	วิทยากรบรรยายออนไลน์ โครงการฝึกอบรมเพื่อเพิ่มพูนประสบการณ์ด้านรังสีวิทยาช่องปากและใบหน้า คณะทันตแพทยศาสตร์ มหาวิทยาลัยนเรศวร ประจำปีงบประมาณ 2564 สำหรับนักศึกษาทันตแพทย์ มหาวิทยาลัยเทคโนโลยีสุรนารี	ผศ.ทพญ.ดร.อนงค์นาฏ ภักดีณรงค์ รศ.ทพญ.ดร.วีรญา ตันทนาภรณ์กุล ผศ.ทพญ.ดร.ศิริลาวัลย์ โตะนะ อ.ทพญ.ดร.จุฑามาศ ดีโพธิ์ อ.ทพ.ดร.พีรพงศ์ วามะสิงห์
2	28 ม.ค. 2564	ออนไลน์	วิทยากรการวิพากษ์ออนไลน์ โครงการประชุมวิชาการพะเยาวิจัย ครั้งที่ 10	ผศ.ทพ.ดร.ภัชรพล สำเนียง
3	20-21 ก.พ. 64	อาคารเอกาทศรถ มหาวิทยาลัยนเรศวร	วิทยากรบรรยายโครงการอบรมเชิงปฏิบัติการหลักสูตรความปลอดภัยทางชีวภาพ และการรักษาความปลอดภัยทางชีวภาพ	ผศ.ดร.จันทร์ทิภา จบศรี
4	25 ก.พ. 64	ออนไลน์	วิทยากรบรรยายออนไลน์ โครงการเพิ่มพูนความรู้และทักษะการรักษาพื้นฐานด้วยรากฟันเทียม เรื่อง “Soft tissue management in dental implant”	ผศ.ทพญ. ดร.สดใส วิโรจนศักดิ์ อ.ทพญ.ศศิธารี นาถ้ำทอง
5	8 เม.ย. 64	คณะวิทยาศาสตร์ มหาวิทยาลัยนเรศวร	วิทยากรบรรยายโครงการอบรมเชิงปฏิบัติการหลักสูตรความปลอดภัยทางชีวภาพ และการรักษาความปลอดภัยทางชีวภาพ	ผศ.ดร.จันทร์ทิภา จบศรี
6	8 มิ.ย. 64	โรงพยาบาลพุทธชินราช จังหวัดพิษณุโลก	วิทยากรบรรยายโครงการอบรมพยาบาลดูแลผู้ป่วยระยะท้ายแบบประคับประคอง โรงพยาบาลพุทธชินราช	ผศ.ทพญ.ดร.จุฑารัตน์ ฉิมเรือง
7	18 มิ.ย. 64	คณะทันตแพทยศาสตร์ มหาวิทยาลัยนเรศวร	วิทยากรบรรยายโครงการพัฒนาศักยภาพด้านการวิจัย “DENT NU RESEARCH DAY 2021” เรื่อง Applying the paralleling technique in intraoral periapical radiographs for Japanese patients by analyzing CT images”	อ.ทพ.ดร.พีรพงศ์ วามะสิงห์
8	18 มิ.ย. 64	คณะทันตแพทยศาสตร์ มหาวิทยาลัยนเรศวร	วิทยากรบรรยายโครงการพัฒนาศักยภาพด้านการวิจัย “DENT NU RESEARCH DAY 2021” เรื่อง “Effects of build orientation on adaptation of casting patterns for three unit partial fixed dental prostheses fabricated by using digital light projection”	อ.ทพญ.ดร.พัชรนันท์ ชัยอมรทรัพย์
9	18 มิ.ย. 64	คณะทันตแพทยศาสตร์ มหาวิทยาลัยนเรศวร	วิทยากรบรรยายโครงการพัฒนาศักยภาพด้านการวิจัย “DENT NU RESEARCH DAY 2021” เรื่อง “Association between echo intensity of the tongue and its thickness and function in elderly subjects”	อ.ทพ.ดร.อริยะ จันทร์มณี

ครั้งที่	วัน/เดือน/ปี	สถานที่	หัวข้อการบรรยาย	รายนามอาจารย์
10	16 ก.ค. 64	วิทยาลัยการสาธารณสุข สิรินธร จังหวัดพิษณุโลก	วิทยาการบรรยายให้กับวิทยาลัยการสาธารณสุข สิรินธร จังหวัดพิษณุโลก	รศ.ทพญ.ดร.รัชดาภรณ์ เค้ามงคลกิจ
11	6 ส.ค. 64	สถาบันทันตกรรม	วิทยาการบรรยาย Cariology	ผศ.ทพญ.ดร.กรชนก วยัคฆานนท์
12	9 ส.ค. 64	คณะทันตแพทยศาสตร์ มหาวิทยาลัยนเรศวร	วิทยาการ สาธิต และควบคุมการทำ Single Visit Ceramic Onlay ในผู้ป่วยจริง โครงการเสริมสร้าง การเรียนรู้การใช้เครื่องมือและวัสดุใหม่ในคลินิก ทันตกรรมหัตถการของนิสิตทันตแพทย์	อ.ทพ.ศิรัส สังขปรีชา ทพ.ธีรพันธ์ นราแก้ว ทพญ.ณิรญา ก้อนสมบัติ
13	9-10 ส.ค. 64	อาคารเอกาทศรถ มหาวิทยาลัยนเรศวร	วิทยาการบรรยาย โครงการอบรมหลักสูตรความ ปลอดภัยทางชีวภาพ (Biosafety) และการรักษา ความปลอดภัยทางชีวภาพ (Biosecurity)	ผศ.ดร.จันทร์ทิภา จบศรี
14	11 ส.ค. 64	สำนักวิชาทันตแพทย ศาสตร์ มหาวิทยาลัย เทคโนโลยีสุรนารี	วิทยาการอบรม เรื่อง “แนวทางการเขียน มคอ.2 มคอ.3 และ มคอ.5 สำหรับอาจารย์ทันตแพทย์”	ผศ.ดร.ทพญ.ศิริลาวัลย์ โตะนาค
15	10-11 ส.ค. 64	กรมอนามัย กระทรวง สาธารณสุข	วิทยาการประชุมอบรมเชิงปฏิบัติการถอดบทเรียน การดำเนินงานเพื่อพัฒนาระบบทันตกรรมปฐมภูมิ	ผศ.ทพญ.ดร.จุฑารัตน์ ฉิมเรือง
16	13 ส.ค. 64	สถาบันทันตกรรม	วิทยาการ Caries risk assessment	ผศ.ทพญ.ดร.กรชนก วยัคฆานนท์
17	20 ส.ค. 64	คณะทันตแพทยศาสตร์ มหาวิทยาลัยนเรศวร	วิทยาการสาธิตและปฏิบัติการ โครงการประชุมเชิง วิชาการทางทันตกรรมบูรณะ 16 เรื่อง “Digital Dentistry: CAD/CAM technology in Prosthodontics” หัวข้อเรื่อง “Lab procedure: Straining and glazing for CAD/CAM ceramics”	นายเลิศฤทธิ์ แฉล้มประเสริฐ
18	4, 5 และ 11 ก.ย. 64	ศูนย์บริการเทคโนโลยี สารสนเทศและการ สื่อสาร มหาวิทยาลัย นเรศวร	วิทยาการบรรยายโครงการอบรมเชิงปฏิบัติการ หลักสูตรความปลอดภัยทางชีวภาพ (Biosafety) และการรักษาความปลอดภัยทางชีวภาพ (Biosecurity) ครั้งที่ 2	ผศ.ดร.จันทร์ทิภา จบศรี
19	14 ก.ย. 64	ออนไลน์	วิทยาการบรรยายออนไลน์ งานประชุมวิชาการ เรื่อง “How to get perfect class II resin composite restoration: Sectional matrix ”	ทพ.ธีรพันธ์ นราแก้ว
20	16 ก.ย. 64	ออนไลน์	วิทยาการบรรยายออนไลน์ งานประชุมวิชาการ เรื่อง “Flowable resin composite เป็นได้มากกว่าที่ คุณคิด”	ผศ.ทพญ.ดร.กรชนก วยัคฆานนท์ ทพญ.ณิรญา ก้อนสมบัติ
21	20 ก.ย. 64	สมาคมทันตกรรม ประดิษฐ์แห่งประเทศไทย	วิทยาการบรรยาย เรื่อง “4 Pillars of Prosthodontics”	ผศ.ทพ.ดร.ชนพล ศรสวรรณ
22	25 ต.ค. 64	ออนไลน์	เป็นวิทยากรร่วมอภิปรายการอบรมระยะสั้น หลักสูตรทันตกรรมรากเทียม ของสมาคมทันตกรรม รากเทียมแห่งประเทศไทย	ผศ.ทพ.ดร.ยศณรงค์ ศิริเมธาวงศ์
23	29-30 ต.ค. 64	ออนไลน์	วิทยาการบรรยายออนไลน์ โครงการอบรมหลักสูตร ความปลอดภัยทางชีวภาพ (Biosafety) และการ รักษาความปลอดภัยทางชีวภาพ (Biosecurity) คณะวิทยาศาสตร์ มหาวิทยาลัยนเรศวร	ผศ.ดร.จันทร์ทิภา จบศรี

ครั้งที่	วัน/เดือน/ปี	สถานที่	หัวข้อการบรรยาย	รายนามอาจารย์
24	12 พ.ย. 64	โรงแรมท็อปแลนด์ จังหวัดพิษณุโลก	วิทยากรบรรยายงานประชุมวิชาการ The 13th Annual Meeting in Metabolic Bone Disease and Orthogeriatrics 2020 : ดูแลทันตช่วงโควิด ชีวิตสดใส ผู้สูงวัยกระดูกแข็งแรง (Healthy Bone During the Pandemic) หัวข้อเรื่อง "Osteonecrosis of the jaw"	อ.ทพญ.ธัญญพัทธ์ อิงบุญมีสกุล
25	25-26 พ.ย.64	ออนไลน์ในระบบ webex	เป็นวิทยากรในงานประชุมวิชาการ ประจำปี 2564 เรื่อง "Cleft and Craniofacial Care In Covid-19 Pandemic"	ผศ.ทพญ.รัชวรรณ ตันศลารักษ์
26	27 พ.ย.64	ห้องประชุมกรรมการ คณะ 1 ชั้น 13 คณะ ทันตแพทยศาสตร์ มหาวิทยาลัยศรี นครินทร์วิโรฒ กรุงเทพมหานคร	เป็นวิทยากรบรรยายในโครงการอบรมวิชาการเรื่อง "The Advanced Education Program in Implant entistry รุ่นที่ 5"	ผศ.ทพ.ดร.ยศณรงค์ ศิริเมธาวงศ์

2.9.2 เป็นกรรมการสอบวิทยานิพนธ์/กรรมการประเมินผลคุณภาพภายใน/กรรมการประเมินสถาบัน/  
กรรมการพิจารณาตำแหน่งทางวิชาการของมหาวิทยาลัยต่าง ๆ

ครั้งที่	วัน/เดือน/ปี	หน่วยงาน	รายละเอียด	รายนามคณาจารย์
1	ต.ค. 63-มี.ค. 64	คณะทันตแพทยศาสตร์ มหาวิทยาลัยพะเยา	อนุกรรมการพิจารณาหลักสูตรทันตแพทยศาสตร์ บัณฑิตหลักสูตรใหม่ พ.ศ.2556 และประเมิน คณะทันตแพทยศาสตร์ มหาวิทยาลัยพะเยา	อ.ทพ.พิชิต งามวรรณกุล
2	ต.ค. 63-มี.ค. 64	มหาวิทยาลัยสงขลานครินทร์	กรรมการสอบโครงร่างวิทยานิพนธ์หรือ วิทยานิพนธ์ ภายนอกคณะ	ผศ.ทพญ.ดร.กรชนก วยัคฆานนท์
3	ต.ค. 63-มี.ค. 64	คณะสาธารณสุขศาสตร์ มหาวิทยาลัยนเรศวร	กรรมการผู้ทรงคุณวุฒิภายในสอบวิทยานิพนธ์ นิสิตระดับปริญญาโท หลักสูตรสาธารณสุข ศาสตรมหาบัณฑิต	ผศ.ทพญ.ดร.สุภาพร แสงอ่วม
4	ต.ค. 63-มี.ค. 64	คณะสาธารณสุขศาสตร์ มหาวิทยาลัยนเรศวร	ผู้ทรงคุณวุฒิตรวจเครื่องมือวิจัย นิสิตระดับ ปริญญาโท หลักสูตรสาธารณสุขศาสตรมหา บัณฑิต	ผศ.ทพญ.ดร.สุภาพร แสงอ่วม
5	ต.ค. 63-มี.ค. 64	คณะสาธารณสุขศาสตร์ มหาวิทยาลัยนเรศวร	ผู้ทรงคุณวุฒิตรวจเครื่องมือวิจัย นิสิตระดับ ปริญญาโท หลักสูตรสาธารณสุขศาสตรมหา บัณฑิต	ผศ.ทพญ.ดร.สุภาพร แสงอ่วม
6	ต.ค. 63-มี.ค. 64	โรงพยาบาลศรีสะเกษ จังหวัดสุโขทัย	ผู้ทรงคุณวุฒิตรวจเครื่องมือวิจัยและที่ปรึกษา งานวิจัยของทันตแพทย์ชำนาญการ	ผศ.ทพญ.ดร.สุภาพร แสงอ่วม
7	ต.ค. 63-มี.ค. 64	คณะทันตแพทยศาสตร์ มหาวิทยาลัยมหิดล	ปรึกษาวิทยานิพนธ์ร่วมของนิสิตระดับปริญญาโท สาขาทันตกรรมผู้สูงอายุ	ผศ.ทพ.ดร.ภัชรพล สำเนียง
8	ต.ค. 63-มี.ค. 64	คณะทันตแพทยศาสตร์ มหาวิทยาลัยศรีนครินทร์ วิโรฒ	คณะอนุกรรมการประเมินคุณภาพสถาบัน ฝึกอบรมเพื่อผู้สมัคร สาขาทันตกรรมจัดฟัน	ผศ.ทพญ.รัชวรรณ ตันศลารักษ์
9	7 ม.ค. 64	คณะทันตแพทยศาสตร์ มหาวิทยาลัยนเรศวร	คณะกรรมการสอบวิทยานิพนธ์ นิสิตระดับ ปริญญาโทกลุ่มวิชาทันตกรรมหัตถการ	อ.ทพญ.ดร.นภรณ์ จิตติภรณ์ศักดิ์ ผศ.ทพญ.ดร.กรชนก วยัคฆานนท์

ครั้งที่	วัน/เดือน/ปี	หน่วยงาน	รายละเอียด	รายนามคณาจารย์
10	8 ก.พ. 64	คณะทันตแพทยศาสตร์ มหาวิทยาลัยนเรศวร	คณะกรรมการสอบโครงร่างวิทยานิพนธ์ นิสิต ระดับปริญญาโทกลุ่มวิชาวิทยาเอ็นโดดอนต์	รศ.ทพญ.ดร.พีรยา ภูอภิชาติดำรง รศ.ทพญ.ดร.วีรญา ตันทนากรณ์กุล ผศ.ทพญ.ดร.กรชนก วยัคฆานนท์
11	23 ก.พ. 64	คณะทันตแพทยศาสตร์ มหาวิทยาลัยนเรศวร	คณะกรรมการสอบวิทยานิพนธ์ นิสิตระดับ ปริญญาโทกลุ่มวิชาทันตกรรมสำหรับเด็ก	ผศ.ทพญ.ดร.กรชนก วยัคฆานนท์ ผศ.ทพญ.ดร.ศศิมา ภูวนันท์
12	25 ก.พ. 64	คณะทันตแพทยศาสตร์ มหาวิทยาลัยนเรศวร	คณะกรรมการสอบวิทยานิพนธ์ นิสิตระดับ ปริญญาโทกลุ่มวิชาปริทันตวิทยา	ผศ.ทพ.ดร.อนุพันธ์ สิทธิโชคชัยวุฒิ ผศ.ทพญ.ดร.สุทธิพลินทร์ สุวรรณกุล
13	5 มี.ค. 64	คณะวิศวกรรมศาสตร์ มหาวิทยาลัยนเรศวร	กรรมการสอบโครงร่างโครงการนิตินิตคณะ วิศวกรรมศาสตร์ หัวข้อ "ระบบทำความสะอาด น้ำเกลือสำหรับชุดควบคุมไมโครมอเตอร์ในงาน ศัลยกรรมช่องปาก"	อ.ทพ.พิชิต งามวรรณกุล
14	5 มี.ค. 64	คณะทันตแพทยศาสตร์ มหาวิทยาลัยนเรศวร	คณะกรรมการสอบโครงร่างวิทยานิพนธ์ นิสิต ระดับปริญญาโทกลุ่มวิชาวิทยาเอ็นโดดอนต์	รศ.ทพญ.ดร.พีรยา ภูอภิชาติดำรง ผศ.ทพญ.ดร.เกษสิริ วิศิษฐ์พรหม อ.ทพญ.ดร.นวภรณ์ จิตตภิรมย์ศักดิ์
15	11 มี.ค. 64	คณะทันตแพทยศาสตร์ มหาวิทยาลัยนเรศวร	คณะกรรมการสอบวิทยานิพนธ์ นิสิตระดับ ปริญญาโทกลุ่มวิชาทันตกรรมสำหรับเด็ก	อ.ทพญ.ดร.ฤดี สกลรัชตะ ผศ.ทพญ.ดร.ธนิดา โพธิ์ดี ผศ.ทพญ.ดร.จุฑารัตน์ ฉิมเรือง
16	18 มี.ค. 64	คณะทันตแพทยศาสตร์ มหาวิทยาลัยนเรศวร	คณะกรรมการสอบวิทยานิพนธ์ นิสิตระดับ ปริญญาโทกลุ่มวิชาทันตกรรมหัตถการ	อ.ทพญ.ดร.พจมาลย์ โตเทียม รศ.ทพญ.ดร.วีรญา ตันทนากรณ์กุล ผศ.ทพญ.ดร.ศิริลาวัลย์ ไต้ะนาค
17	29-30 มี.ค. 64	โรงแรมท็อปแลนด์ จังหวัดพิษณุโลก	ผู้ทรงคุณวุฒิการประชุมวิชาการวิจัยระดับชาติ สำหรับบุคลากรสายสนับสนุนในสถาบัน อุดมศึกษา ครั้งที่ 13 “โมกวิชาการ’64 : พัฒนา งานวิจัยจากงานประจำเพื่อสร้าง นวัตกรรมสู่ ความเป็นเลิศ”	ผศ.ทพ.ดร. ธนพล ศรีสุวรรณ
18	27 เม.ย. 64	คณะทันตแพทยศาสตร์ มหาวิทยาลัยนเรศวร	คณะกรรมการสอบโครงร่างวิทยานิพนธ์ นิสิต ระดับปริญญาโทกลุ่มวิชาปริทันตวิทยา	ผศ.ทพญ.ดร.ศิริรัช วัชรานาถ รศ.ทพญ.ดร.อิชยา เขียมวัฒนา
19	13 พ.ค. 64	มหาวิทยาลัยสงขลานครินทร์	ประธานกรรมการสอบป้องกันวิทยานิพนธ์	ผศ.ทพญ.ดร.กรชนก วยัคฆานนท์
20	19 พ.ค. 64	คณะทันตแพทยศาสตร์ มหาวิทยาลัยนเรศวร	คณะกรรมการสอบวิทยานิพนธ์ นิสิตระดับ ปริญญาโทกลุ่มวิชาทันตกรรมประดิษฐ์	ผศ.ทพ.ดร.เจษฎา ผลาสุข ผศ.ทพญ.ดร.ศิริรัช วัชรานาถ ผศ.ทพ.ดร.ธนพล ศรีสุวรรณ
21	7 มิ.ย. 64	คณะทันตแพทยศาสตร์ มหาวิทยาลัยนเรศวร	คณะกรรมการสอบวิทยานิพนธ์ นิสิตระดับ ปริญญาโทกลุ่มวิชาทันตกรรมประดิษฐ์	ผศ.ทพ.ดร.เจษฎา ผลาสุข อ.ทพ.ดร.ยศณรงค์ ศิริเมธาวงค์ อ.ทพ.ดร.พรพจน์ เจียงกองโค
22	18 มิ.ย. 64	คณะทันตแพทยศาสตร์ มหาวิทยาลัยเชียงใหม่	คณะกรรมการสอบงานวิจัยของนักศึกษา หลักสูตรการฝึกอบรมทันตแพทย์ประจำบ้าน เพื่อวุฒิบัตรแสดงความรู้ความชำนาญในการ ประกอบวิชาชีพทันตกรรม สาขาทันตกรรมทั่วไป	ผศ.ทพญ.ดร.เกษสิริ วิศิษฐ์พรหม
23	5 ก.ค. 64	คณะทันตแพทยศาสตร์ มหาวิทยาลัยนเรศวร	คณะกรรมการสอบวิทยานิพนธ์หลักสูตรวุฒิบัตร ทันตแพทย์ประจำบ้าน (ทันตกรรมจัดฟัน)	ผศ.ทพญ.ดร.จุฑารัตน์ ฉิมเรือง

ครั้งที่	วัน/เดือน/ปี	หน่วยงาน	รายละเอียด	รายนามคณาจารย์
24	13 ก.ค. 64	สถาบันเทคโนโลยีพระจอมเกล้าเจ้าคุณทหารลาดกระบัง	อนุกรรมการตรวจประเมินหลักสูตรทันตแพทยศาสตร์บัณฑิต ของคณะทันตแพทยศาสตร์ สถาบันเทคโนโลยีพระจอมเกล้าเจ้าคุณทหารลาดกระบัง	อ.ทพ.พิชิต งามวรรณกุล
25	23 ก.ย. 64	คณะทันตแพทยศาสตร์ มหาวิทยาลัยนเรศวร	คณะกรรมการสอบโครงร่างวิทยานิพนธ์ นิสิตระดับปริญญาโทกลุ่มวิชาทันตกรรมประดิษฐ์	ผศ.ทพ.ดร.เจษฎา ผลาสุข ผศ.ทพ.ดร.ศิริรัช วัชรานาน ผศ.ทพ.ดร.ธนพล ศรีสุวรรณ
26	29 ก.ย. 64	คณะทันตแพทยศาสตร์ มหาวิทยาลัยธรรมศาสตร์	ประธานสอบโครงร่างวิทยานิพนธ์ระดับปริญญาโท (ทันตกรรมผู้สูงอายุ)	ผศ.ทพ.ดร.จตุรรัตน์ ฉิมเรือง
27	เม.ย. - ก.ย. 64	มหาวิทยาลัยขอนแก่น	กรรมการประเมินตำแหน่งวิชาการ	รศ.ทพญ.ดร.อิชยา เยี่ยมวัฒนา
28	เม.ย. - ก.ย. 64	มหาวิทยาลัยนเรศวร	คณะกรรมการประเมินคุณภาพการศึกษาภายในระดับหลักสูตรปีการศึกษา 2563	รศ.ทพญ.ดร.รุ่งอรุณ เกียรติเกรียงไกร
29	30 ก.ย. 64	คณะทันตแพทยศาสตร์ มหาวิทยาลัยธรรมศาสตร์	อนุกรรมการตรวจประเมินหลักสูตรทันตแพทยศาสตร์บัณฑิต (หลักสูตรปรับปรุง พ.ศ. 2564) และหลักสูตรทันตแพทยศาสตร์บัณฑิต (หลักสูตรทวิภาษา) ของคณะทันตแพทย ศาสตร์ มหาวิทยาลัยธรรมศาสตร์	อ.ทพ.พิชิต งามวรรณกุล
30	12 ต.ค. 64	คณะเภสัชศาสตร์ มหาวิทยาลัยนเรศวร	คณะกรรมการประเมินความก้าวหน้าวิทยานิพนธ์ นิสิตระดับบัณฑิตศึกษา สาขาวิทยาศาสตร์เครื่องสำอาง	รศ.ทพญ.ดร.รุ่งอรุณ เกียรติเกรียงไกร
31	1 พ.ย. 64	คณะทันตแพทยศาสตร์ มหาวิทยาลัยธรรมศาสตร์	อนุกรรมการตรวจประเมินหลักสูตรทันตแพทยศาสตร์บัณฑิต (หลักสูตรปกติ) ของคณะทันตแพทยศาสตร์ มหาวิทยาลัยธรรมศาสตร์	อ.ทพ.พิชิต งามวรรณกุล
32	2-3 ธ.ค. 64	ออนไลน์	คณะกรรมการสอบเพื่ออนุมัติบัตร/วุฒิบัตร สาขาทันตกรรมจัดฟัน ครั้งที่ 2/2564	ผศ.ทพญ.รัชวรรณ ตันศลารักษ์
33	28 ธ.ค. 64	ออนไลน์	เป็นประธานกรรมการสอบโครงร่างวิทยานิพนธ์ มหาวิทยาลัยธรรมศาสตร์	ผศ.ทพ.ดร.จตุรรัตน์ ฉิมเรือง

### 2.9.3 ผู้พิจารณาบทความทางวิชาการ

ครั้งที่	ชื่อวารสาร	รายนามคณาจารย์
1	คณะทำงานวิทยาสารทันตแพทยศาสตร์	รศ.ทพญ.ดร.อิชยา เยี่ยมวัฒนา
2	พิจารณาบทความทางวิชาการของวิทยาสารทันตแพทยศาสตร์ มหาวิทยาลัยขอนแก่น	รศ.ทพญ.ดร.พีรยา ภูอภิชาติดำรง
3	พิจารณาบทความทางวิชาการของวารสารวิชาการ มหาวิทยาลัยมหิดล	รศ.ทพญ.ดร.ลลิตกร พรหมมา
4	พิจารณาบทความทางวิชาการของวารสารวิชาการ ม.นเรศวร	รศ.ทพญ.ดร.ลลิตกร พรหมมา
5	พิจารณาบทความทางวิชาการของวิทยาสารทันตแพทยศาสตร์ (JDAT)	ผศ.ทพญ.ดร.สุทธิพลินทร์ สุวรรณกุล
6	พิจารณาบทความทางวิชาการของวารสาร Khon Kaen University Dental Journal	ผศ.ทพญ.ดร.สดีใส วิโรจนศักดิ์
7	พิจารณาบทความทางวิชาการของวารสาร Khon Kaen University Dental Journal	อ.ทพญ.ดร.จุฑามาศ อรรถโกมล
8	พิจารณาบทความทางวิชาการของวารสาร Tokyo Medcal and Dental University Journal	รศ.ทพ.ดร.ทศพล ปิยะปัทมินทร์
9	พิจารณาบทความทางวิชาการของวารสาร International Journal of Paediatric Dentistry	รศ.ทพ.ดร.ทศพล ปิยะปัทมินทร์

ครั้งที่	ชื่อวารสาร	รายนามคณาจารย์
10	พิจารณาบทความทางวิชาการของวารสาร Mahidol R2R e-Journal จำนวน 2 เรื่อง	รศ.ทพ.ดร.ทศพล ปิยะปัทมินทร์
11	กองบรรณาธิการวารสาร Frontiers Oral Health	รศ.ทพญ.ดร.รัชดาภรณ์ เค้ามงคลกิจ
12	กองบรรณาธิการวารสาร Thai Bulletin of Pharmaceutical Sciences	รศ.ทพญ.ดร.รัชดาภรณ์ เค้ามงคลกิจ
13	กองบรรณาธิการวารสารไทยโภชนาการ มหาวิทยาลัยศิลปากร	รศ.ทพญ.ดร.รัชดาภรณ์ เค้ามงคลกิจ
14	กองบรรณาธิการวารสารทันตแพทยศาสตร์ มหาวิทยาลัยขอนแก่น	รศ.ทพญ.ดร.รัชดาภรณ์ เค้ามงคลกิจ
15	พิจารณาบทความทางวิชาการของวารสารทันตแพทยศาสตร์ มหาวิทยาลัยขอนแก่น	รศ.ทพญ.ดร.รัชดาภรณ์ เค้ามงคลกิจ
16	กองบรรณาธิการวารสารวิชาการวารสาร Frontiers in Oral Health	รศ.ทพญ.ดร.วีรญา ตันทนาภรณ์กุล
17	พิจารณาบทความทางวิชาการของวารสาร Asian Journal of Dental Sciences	รศ.ทพญ.ดร.วีรญา ตันทนาภรณ์กุล
18	พิจารณาบทความทางวิชาการของวารสาร The Open Dentistry Journal	รศ.ทพญ.ดร.วีรญา ตันทนาภรณ์กุล
19	พิจารณาบทความทางวิชาการของวารสาร Journal of Pharmaceutical Research International	รศ.ทพญ.ดร.วีรญา ตันทนาภรณ์กุล
20	ผู้ทรงคุณวุฒิพิจารณาบทความวิจัยในการประชุมวิชาการวิจัยระดับชาติสำหรับบุคลากรสายสนับสนุนวิชาการในสถาบันอุดมศึกษาครั้งที่ 13	ผศ.ทพญ.ดร.จุฑารัตน์ นิมเรือง
21	ผู้ทรงคุณวุฒิพิจารณาบทความวิจัยของวารสารพัฒนาวิทยาและเวชศาสตร์ผู้สูงอายุ Journal of Gerontology and Geriatric Medicine	ผศ.ทพญ.ดร.จุฑารัตน์ นิมเรือง
22	ผู้ทรงคุณวุฒิพิจารณาบทความวิจัยของวารสารทันตแพทยศาสตร์ มหาวิทยาลัยขอนแก่น (KKDJ)	ผศ.ทพญ.ดร.จุฑารัตน์ นิมเรือง
23	พิจารณาบทความวิจัยของงานประชุมวิชาการระดับชาติ “มศว วิจัย” ครั้งที่ 14 จำนวน 2 เรื่อง	ผศ.ทพ.ดร.เจษฎา ผลาสุข
24	พิจารณาบทความวิจัยในงานประชุมวิชาการระดับนานาชาติ The 6 <sup>th</sup> International Conference on Science and Technology (RSUSCI 2021)	ผศ.ทพ.ดร.เจษฎา ผลาสุข
25	พิจารณาบทความทางวิชาการของวารสาร Journal of Operative Dentistry	ผศ.ทพ.ดร.เจษฎา ผลาสุข
26	พิจารณาบทความทางวิชาการของวารสาร Chaingmai Dental University	ผศ.ทพญ.ดร.กรชนก วยัคฆานนท์
27	กองบรรณาธิการและผู้ทรงคุณวุฒิตรวจบทความวิชาการวารสารป้องกันควบคุมโรค (สคร.2) พิษณุโลก	ผศ.ทพญ.ดร.สุภาพร แสงอ่วม
28	พิจารณาบทความทางวิชาการของ เพาะยาวิจัย 6 เรื่อง	ผศ.ทพ.ดร.ภัชรพล สำเนียง
29	พิจารณาบทความทางวิชาการของวารสาร Journal of International Society of Preventive and Community Dentistry 2 เรื่อง	ผศ.ทพ.ดร.ภัชรพล สำเนียง
30	บรรณาธิการวารสาร Makara Journal of Health Research, Indonesia	ผศ.ทพ.ดร.ภัชรพล สำเนียง
31	พิจารณาบทความทางวิชาการของวารสารทันตแพทยศาสตร์ (JDAT)	ผศ.ทพ.ดร.ธนพล ศรสวรรณ
32	พิจารณาบทความทางวิชาการของวารสาร Chiang Mai Dental Journal	ผศ.ทพ.ดร.ธนพล ศรสวรรณ
33	พิจารณาบทความทางวิชาการของวารสาร Journal of the American Medical Directors Association (JAMDA)	อ.ทพ.ดร.อริยะ จันทรมณี

2.9.4 เป็นอาจารย์พิเศษเพื่อให้ความรู้ทางวิชาการภายนอกคณะ และมหาวิทยาลัยต่าง ๆ

ลำดับ	วัน/เดือน/ปี	หน่วยงาน	รายละเอียด	รายนามอาจารย์
1	7 ม.ค. 64 - 25 ก.พ. 64	คณะทันตแพทยศาสตร์ มหาวิทยาลัยพะเยา	เป็นอาจารย์พิเศษสอนรายวิชาทันตรังสี 1	ผศ.ทพญ.ดร.อนงค์นาฏ ภักดีณรงค์ รศ.ทพญ.ดร.วีรญา ตันทนาภรณ์กุล ผศ.ทพญ.ดร.ศิริลาวัฒน์ โต้ะนาค อ.ทพญ.ดร.จุฑามาศ ดีโพธิ์ อ.ทพ.ดร.พีรพงศ์ วามะสิงห์
2	18, 25 ม.ค. 64 15, 22 ก.พ. 64	คณะทันตแพทยศาสตร์ มหาวิทยาลัยพะเยา	เป็นอาจารย์พิเศษสอนรายวิชา ทันตกรรม บดเคี้ยว 2	ผศ.ทพญ.ดร.จิตติมา พุ่มกลิ่น ผศ.ทพญ.ดร.สดี วิโรจนศักดิ์
3	27 เม.ย. - 3 ส.ค. 2564	คณะทันตแพทยศาสตร์ มหาวิทยาลัยพะเยา	เป็นอาจารย์พิเศษสอนรายวิชาการรอยโรคของเยื่อเมือกช่องปาก	รศ.ทพญ.ดร.รัชดาภรณ์ เค้ามงคลกิจ
4	5 และ 12 พ.ค. 64	คณะทันตแพทยศาสตร์ มหาวิทยาลัยพะเยา	เป็นอาจารย์พิเศษสอนรายวิชาวิทยา เอ็นโดดอนต์ 1	รศ.ทพญ.ดร.พีรยา ภูอภิชาติดำรง
5	11 พ.ค. 64	คณะทันตแพทยศาสตร์ ม.สงขลานครินทร์	เป็นอาจารย์พิเศษสอนรายวิชาทันตกรรม บำรุงขั้นสูง	ผศ.ทพญ.ดร.กรชนก วยัคฆานนท์
6	11 พ.ค. 64	คณะทันตแพทยศาสตร์ ม.สงขลานครินทร์	เป็นอาจารย์พิเศษสอนรายวิชาสัมมนา ทันตกรรมบูรณะประยุกต์	ผศ.ทพญ.ดร.กรชนก วยัคฆานนท์
7	18, 25 พ.ค. 64 1, 8, 15, 22, 29 มิ.ย. 64	คณะทันตแพทยศาสตร์ มหาวิทยาลัยพะเยา	เป็นอาจารย์พิเศษสอนรายวิชาทันตกรรม หัตถการ 2	อ.ทพญ.ดร.พจมาลย์ โตเทียม ผศ.ทพญ.ดร.มยุรชฎ์ พิพัฒภัสกร ผศ.ทพญ.ดร.กรชนก วยัคฆานนท์ อ.ทพ.ศิริส สังขปรีชา ทพ.ธีรพันธ์ นราแก้ว ทพญ.ฉิรญา ก้อนสมบัติ
8	20 พ.ค. 64 และ 16 ก.ค. 64	คณะแพทยศาสตร์ มหาวิทยาลัยนเรศวร	เป็นอาจารย์พิเศษสอนรายวิชาเวชศาสตร์ ฉากฟันและนิติวิทยาศาสตร์ 1	อ.นพ.ทพ.สุรัตน์ แสงจินดา
9	8-9 มิ.ย. 64	คณะทันตแพทยศาสตร์ ม.สงขลานครินทร์	เป็นอาจารย์พิเศษสอนรายวิชาทันตกรรม บำรุงขั้นสูง	ผศ.ทพญ.ดร.กรชนก วยัคฆานนท์
10	16 ก.ค. 64	วิทยาลัยการสาธารณสุข สิรินคร พิษณุโลก	เป็นอาจารย์พิเศษสอนออนไลน์ ในหัวข้อ รอยโรคเนื้อเยื่ออ่อน มะเร็งช่องปากและ ไบโหน้า	รศ.ทพญ.ดร.รัชดาภรณ์ เค้ามงคลกิจ
11	18 ส.ค. 64	คณะแพทยศาสตร์ มหาวิทยาลัยนเรศวร	เป็นอาจารย์พิเศษสอนรายวิชาสุขภาพ และโรคของเด็กแรกเกิดจนถึงวัยรุ่น 1 หัวข้อ Dental Problem in Pediatric	อ.ทพ.พิชิต งามวรรณกุล
12	9-10 ก.ย. 64	คณะทันตแพทยศาสตร์ มหาวิทยาลัยพะเยา	เป็นอาจารย์พิเศษสอนรายวิชาการรักษา พยาธิสภาพในช่องปาก กระดูกขากรรไกร และไบโหน้า หัวข้อ Diseases of paranasal sinus และหัวข้อ Dental management of radiated patient	รศ.ทพญ.ลลิตกร พรหมมา

ลำดับ	วัน/เดือน/ปี	หน่วยงาน	รายละเอียด	รายนามอาจารย์
13	23 ก.ย. 64	คณะวิทยาศาสตร์ มหาวิทยาลัยนเรศวร	เป็นอาจารย์พิเศษสอนรายวิชามหากายวิภาคศาสตร์ 2 หัวข้อ Fascial spaces of head and neck	อ.ทพญ.ชญัญรัช เกียรติตั้ง
14	23 ก.ย. 64	คณะวิทยาศาสตร์ มหาวิทยาลัยนเรศวร	เป็นอาจารย์พิเศษสอนรายวิชามหากายวิภาคศาสตร์ 2 หัวข้อ Clinical correlations	อ.ทพญ.ชญัญพัทธ์ อิงบุญมีสกุล
15	23 ก.ย. 64	คณะวิทยาศาสตร์ มหาวิทยาลัยนเรศวร	เป็นอาจารย์พิเศษสอนรายวิชามหากายวิภาคศาสตร์ 2 หัวข้อ Fascial spaces of head and neck	อ.ทพญ.ชญัญรัช เกียรติตั้ง
16	24 ก.ย. 64	คณะทันตแพทยศาสตร์ มหาวิทยาลัยพะเยา	เป็นอาจารย์พิเศษสอนรายวิชาการรักษาพยาธิสภาพในช่องปาก กระดูกขากรรไกรและใบหน้า หัวข้อ Dental management of patients receiving Bisphosphonate drug	อ.ทพญ.ชญัญพัทธ์ อิงบุญมีสกุล
17	6 ต.ค.64 และ 15 ธ.ค. 64	คณะแพทยศาสตร์ มหาวิทยาลัยนเรศวร	เป็นอาจารย์พิเศษสอนรายวิชาสุขภาพและโรคของเด็กแรกเกิดจนถึงวัยรุ่น 1 หัวข้อ Dental Problem in Pediatric	อ.ทพ.พิชิต งามวรรณกุล
18	7 ต.ค. 64	คณะวิทยาศาสตร์การแพทย มหาวิทยาลัยนเรศวร	เป็นอาจารย์พิเศษสอนรายวิชามหากายวิภาคศาสตร์ 2 หัวข้อ Clinical correlations	อ.ทพญ.ชญัญรัช เกียรติตั้ง
19	7 ต.ค. 64	คณะวิทยาศาสตร์การแพทย มหาวิทยาลัยนเรศวร	เป็นอาจารย์พิเศษสอนรายวิชามหากายวิภาคศาสตร์ 2 หัวข้อ Clinical correlations	อ.ทพญ.ชญัญพัทธ์ อิงบุญมีสกุล
20	7 และ 8 ต.ค. 64	คณะทันตแพทยศาสตร์ มหาวิทยาลัยพะเยา	เป็นอาจารย์พิเศษสอนรายวิชาการรักษาพยาธิสภาพในช่องปาก กระดูกขากรรไกรและใบหน้า หัวข้อ Infection of the craniofacial complex	อ.ทพญ.ชญัญรัช เกียรติตั้ง
21	20 ต.ค. 64	คณะวิทยาศาสตร์ มหาวิทยาลัยนเรศวร	เป็นอาจารย์พิเศษบรรยายรายวิชาเทคโนโลยีชีวภาพ หัวข้อ “Medical Biotechnology”	ผศ.ดร.จันทร์ทิภา จบศรี
22	23 พ.ย 64 30 พ.ย 64 7, 14, 21, 28 ธ.ค 64	คณะทันตแพทยศาสตร์ มหาวิทยาลัยพะเยา	เป็นอาจารย์พิเศษสอนรายวิชาทันตกรรมหัตถการ 1	ผศ.ทพญ.ดร.กรชนก วยัคฆานนท์ ผศ.ทพญ.ดร.มยุรชฎี พิพัฒภัสกร ทพ.พงษ์สิริ ใจคำปัน ทพ.ธีรพันธ์ นราแก้ว
23	29 พ.ย. 64	คณะทันตแพทยศาสตร์ มหาวิทยาลัยพะเยา	เป็นอาจารย์พิเศษช่วยปฏิบัติหน้าที่ควบคุมคลินิกให้กับบัณฑิตทันตแพทย์ มหาวิทยาลัยพะเยา ปีการศึกษาที่ 2/2564	อ.ทพญ.ศศิธารี นาท้าทอง



2.9.5 สนับสนุนบุคลากรสายวิชาการ และสายสนับสนุนเข้าร่วมการฝึกอบรม/ประชุมวิชาการ/ดูงาน

เข้าร่วมการฝึกอบรม/สัมมนา เพื่อเพิ่มพูนความรู้ทางวิชาการ

ครั้งที่	วัน/เดือน/ปี	สถานที่	หัวข้อการอบรม สัมมนา	รายนามคณาจารย์/จำนวน
1	28 ม.ค. 64	ออนไลน์	อบรมออนไลน์ เรื่อง “รู้ทันกฎหมายความปลอดภัย” จัดโดยกรมสวัสดิการและคุ้มครองแรงงานและบริษัท เอ็นพีซี เซฟตี้ แอนด์ เอ็นไวรอนเมนทอล เซอร์วิส จำกัด	นางสุทธิมาศ หวยกย นายสัญญา เจียมศักดิ์ นายสรพงษ์ วงษ์น้อย นางสาวกฤษมา แจ่มดี นางสาวนิรัชชา ไชยสมบูรณ์ นางสาวจันทร์พิมพ์ พิन्नอก นางสาวนวิรัตน์ คุ่มญาติ นายธวัชชัย กลมพุก
2	19 ก.พ. 64	ออนไลน์	อบรมเชิงปฏิบัติการออนไลน์ เรื่อง “การใช้โปรแกรมการจัดการสารเคมี (Chemical Invent)”	นางสาวกฤษมา แจ่มดี นางสาวจันทร์พิมพ์ พิन्नอก นางสาวนวิรัตน์ คุ่มญาติ
3	19 ก.พ. 64	ออนไลน์	อบรมเชิงปฏิบัติการออนไลน์ เรื่อง “การใช้โปรแกรมการจัดการของเสียอันตรายในห้องปฏิบัติการ (NU Waste Track)”	นางสาวกฤษมา แจ่มดี นางสาวนิรัชชา ไชยสมบูรณ์ นายนครินทร์ เชื้อนเพชร นางสาวจันทร์พิมพ์ พิन्नอก นางสาวนวิรัตน์ คุ่มญาติ นายธวัชชัย กลมพุก
4	24 ก.พ. 64	อาคารเอกาศร มหาวิทยาลัยนเรศวร	อบรมเชิงปฏิบัติการ เรื่อง “วิธีและขั้นตอนการประเมินตนเองและการเขียนรายงานตามเกณฑ์ EdPex ประจำปีการศึกษา 2563”	อ.ทพ.พิชิต งามวรรณกุล อ.ทพญ.พรสุดา หน่อไชย ผศ.ทพ.ดร.ชายแดน อินตะปา นางสาวพัศตราภรณ์ ตฤปอัชฌา นางสาวอภิษฐา บุญรูป นายวันเฉลิม อยู่ทิพย์
5	2 มี.ค. 64	อาคารบริการเทคโนโลยี สารสนเทศ มหาวิทยาลัยนเรศวร	อบรมเชิงปฏิบัติการผู้ประสานงานวิจัยด้านจริยธรรมการวิจัยในมนุษย์	นางสาวอัญชิสา บุญสาใจ
6	5 มี.ค. 64	ออนไลน์	อบรมออนไลน์หลักสูตร “Advanced Technique in Microsoft Word” รุ่นที่ 1	นางเจนตา บัวเทศ
7	5 มี.ค. 64	ออนไลน์	อบรมออนไลน์หลักสูตร “Advanced Technique in Microsoft Word” รุ่นที่ 2	นางสาววรรณช จันทร
8	10 มี.ค. 64	อาคารเอกาศร มหาวิทยาลัยนเรศวร	อบรมเชิงปฏิบัติการ เรื่อง “วิธีและขั้นตอนการประเมินตนเองและการเขียนรายงานตามเกณฑ์ EdPex ประจำปีการศึกษา 2563”	อ.ทพ.พิชิต งามวรรณกุล อ.ทพญ.พรสุดา หน่อไชย
9	10 มี.ค. 64	อาคารเอกาศร มหาวิทยาลัยนเรศวร	อบรมเชิงปฏิบัติการ เรื่อง “วิธีและขั้นตอนการประเมินตนเองและการเขียนรายงานตามเกณฑ์ EdPex ประจำปีการศึกษา 2563”	ผศ.ทพ.ดร.ชายแดน อินตะปา นางสาวพัศตราภรณ์ ตฤปอัชฌา นางสาวอภิษฐา บุญรูป นายวันเฉลิม อยู่ทิพย์

ครั้งที่	วัน/เดือน/ปี	สถานที่	หัวข้อการอบรม สัมมนา	รายนามคณาจารย์/จำนวน
10	18 มี.ค. 64	คณะแพทยศาสตร์ มหาวิทยาลัยนเรศวร	สัมมนาเชิงปฏิบัติการ เรื่อง “การวางแผน มุ่งสู่การพัฒนาคุณภาพสู่ Advanced HA และ Disease specific certification”	ผศ.ทพญ.ดร.จุฑารัตน์ ฉิมเรือง
11	24 มี.ค. 64	อาคารเอกาศร มหาวิทยาลัยนเรศวร	อบรมเชิงปฏิบัติการ เรื่อง “วิธีและขั้นตอน การประเมินตนเองและการเขียนรายงาน ตามเกณฑ์ EdPex ประจำปีการศึกษา 2563”	อ.ทพ.พิชิต งามวรรณกุล อ.ทพญ.พรสุดา หน่อไชย ผศ.ทพ.ดร.ชายแดน อินตะปา นางสาวพัศตราภรณ์ ตฤปอัชฌา นางสาวอภิษฎา บุญธูป นายวันเฉลิม อยู่ทิพย์
12	18-20 พ.ค. 64	โรงพยาบาลมหาราช นครราชสีมา จังหวัดนครราชสีมา	โครงการฝึกอบรม เรื่อง “การดูแลผู้ป่วย ปากแห้งเพดานโหว่และการทำเครื่องมือ Korat NAM”	ผศ.ทพญ.รัชวรรณ ตันศลารักษ์
13	18-21 พ.ค. 64	คณะทันตแพทยศาสตร์ มหาวิทยาลัยสงขลานครินทร์	อบรมเชิงปฏิบัติการ เรื่อง “เทคโนโลยี ดิจิทัลในงานวีเนียร์ รุ่นที่ 1”	อ.ทพญ.ดร.พัชรนันท์ ชัยอมรทรัพย์
14	27-28 พ.ค. 64	ออนไลน์	อบรมออนไลน์เชิงปฏิบัติ เรื่อง “Advanced Skills for Clinical Techers”	ผศ.ทพญ.ดร.ศิริลาวัฒน์ ไต๊ะนาค
15	17 มิ.ย. 64	ออนไลน์	อบรมออนไลน์ เรื่อง “การเข้าสู่ตำแหน่ง งานที่สูงขึ้นด้วยวิจัย Routine to Research”	รศ.ทพญ.ดร.รุ่งอรุณ เกรียงไกร นางสาวอ้อมฤทัย คอนสาร นางสาวจารุวรรณ พุทธสนธิพจน์ นางเพ็ญศิริ พูลสุข
16	18 มิ.ย. 64	คณะทันตแพทยศาสตร์ มหาวิทยาลัยนเรศวร	เข้าร่วมโครงการพัฒนาศักยภาพด้าน การวิจัย “DENT NU RESEARCH DAY 2021”	รศ.ทพญ.ดร.รุ่งอรุณ เกรียงไกร ผศ.ทพญ.ดร.เกษศิริ วิศิษฐ์พรหม ผศ.ทพญ.ดร.มยุรชัยพิพัฒน์ภาสกร ผศ.ทพญ.ดร.สุวิมล เจตนาเชี่ยวชาญกิจ ผศ.ทพญ.ศิริรัช วัชรานาถ ผศ.ทพ.ดร.ธนพล ศรสวรรณ ผศ.ทพญ.รัชวรรณ ตันศลารักษ์ อ.ทพ.ดร.วราวุธโชติประกายเกียรติ อ.ทพญ.ดร.พัชรนันท์ ชัยอมรทรัพย์ อ.ทพ.กิตติพงษ์ เกตุแป้น อ.ทพ.ดร.พีรพงศ์ วามะสิงห์ อ.ทพ.ดร.อริยะ จันทรมณี
17	25 มิ.ย. 64	ออนไลน์	สัมมนาออนไลน์ (e-Meeting) โครงการ “แนวทางการจัดสวัสดิการเพื่อบุคลากร มหาวิทยาลัยในกำกับของรัฐ”	นางสาวกฤษณา แจ่มดี นางสาวจันทระพิมพ์ พินนอก นายธวัชชัย กลมพุก นางสาวนวรรตน์ คุ่มญาติ นางสาวนริชชา ไชยสมบุญ นายสัญญา เขียมศักดิ์ นางสุทธิมาศ หยวักยง
18	15 ก.ค. 64	ออนไลน์	อบรมออนไลน์ เรื่อง “การย้ายข้อมูลใน Google Drive ไปยัง Microsoft IneDrive”	นางสาวจารุวรรณ พุทธสนธิพจน์ นางเพ็ญศิริ พูลสุข

ครั้งที่	วัน/เดือน/ปี	สถานที่	หัวข้อการอบรม สัมมนา	รายนามคณาจารย์/จำนวน
19	19 ก.ค. 64	ออนไลน์	อบรมออนไลน์เชิงปฏิบัติการ เรื่อง “Chemiluminescent Western Blot E-learning workshop”	ผศ.ทพญ.ดร.สุวิมล เจนตาเชี่ยวชาญกิจ
20	20 ก.ค. 64	ออนไลน์	อบรมออนไลน์เรื่อง “เทคนิคการทำงานประจำด้วย Routine to Research”	นางจัญญลักษณ์ เกตุสวัสดิ์ นางสาวธิดารัตน์ สุขตระกูล นางเพ็ญภา หนีเทศ นางสาวณัฐรดา คงรอด นางสาวพรพิมล น่วมมี นางสาววรรณุช จันทร นางสาวจตุพร เวทยพงษ์ นางสาวพัศตราภรณ์ ตฤปอัชฌา นางสาวพิชชรัตน์ มีประไพ นางสาวจรรววรรณ พุทธสนธิพจน์ นายเฉลิมพงษ์ เพิ่มพรปิยะ นางสาวชฎาภรณ์ บุญเนตร นางชมพูนุท อัจฉิตต์ตระกูล นายวันเฉลิม อยู่ทิพย์ นางสาวกุสุมา แจ่มดี นายสัญญา เจียมศักดิ์ นางสาวนรัชชา ไชยสมบูรณ์ นางสาวนรรัตน์ คุ่มญาติ นางสาวจันทร์พิมพ์ พิบนอก นางสาวนงค์เยาว์ เชียงหนุ่น นางเพ็ญศิริ พูลสุข นางสาวลภัสสรดา กลมพุก นางสาวรัฐัญญา สร้อยโยงาม
21	20 ก.ค. 64	ออนไลน์	อบรมออนไลน์ เรื่อง “เทคนิคการทำงานประจำด้วย Routine to Research”	นางสาววิภาพร บัวทอง นางสาวศิริพร บัวอัน นายสรพงษ์ วงษ์น้อย นางสายสุนีย์ เดชะศิลารักษ์ นางสาวอ้อมฤทัย คอนสาร นางสาวสุกฤตา เส็งเข้ม นางสุทธิมาศ หยวทอง นางสาวอภิษฎา บุญธูป นางสาวอัจฉรา บุญแทน นางสาวศุภดา สนวนุ่ม
22	20-22 ก.ค. 64	ออนไลน์	อบรมเชิงปฏิบัติการ เรื่อง “ความปลอดภัยทางชีวภาพและการรักษาความปลอดภัยทางชีวภาพ”	รศ.ทพญ.ดร.รัชดาภรณ์ เค้ามงคลกิจ ผศ.ทพญ.ดร. สุวิมล เจนตาเชี่ยวชาญกิจ
23	30 ก.ค. 64	ออนไลน์	อบรมออนไลน์เชิงปฏิบัติการ เรื่อง “Fluorescent Western Blot E-learning workshop”	ผศ.ทพญ.ดร.สุวิมล เจนตาเชี่ยวชาญกิจ

ครั้งที่	วัน/เดือน/ปี	สถานที่	หัวข้อการอบรม สัมมนา	รายนามคณาจารย์/จำนวน
24	9-10 ส.ค. 64	อาคารเอกาทศรถ มหาวิทยาลัยนเรศวร	อบรมเชิงปฏิบัติการหลักสูตรความปลอดภัยทางชีวภาพ (Biosafety) และการรักษาความปลอดภัยทางชีวภาพ (Biosecurity)	ผศ.ทพญ.ดร.รุ่งอรุณ เกรียงไกร ผศ.ทพญ.ดร.สดใส วิโรจนศักดิ์ ผศ.ทพญ.ดร.ศิโรรัช วัชรานาถ
25	16-20 ส.ค. 64	ออนไลน์	อบรมเชิงปฏิบัติการออนไลน์ หลักสูตร “สร้างนักวิจัยรุ่นใหม่” (ลูกไก่) ประจำปีงบประมาณ พ.ศ. 2564”	อ.ทพญ.ดร.พัชรนันท์ ชัยอมรทรัพย์ อ.ทพ.ดร.พีรพงศ์ วามะสิงห์ อ.ทพญ.ชญัญรัช เกียรติตั้ง
26	21-22 ส.ค. 64	ออนไลน์	อบรมออนไลน์ เรื่อง “Systematic Review and Evidence-Synthesis with Stata”	รศ.ทพญ.ดร.รัชดาภรณ์ เค้ามงคลกิจ ผศ.ทพญ.ดร.สุวิมล เจตนาเชี่ยวชาญกิจ
27	23-24 ส.ค. 64	ออนไลน์	อบรมออนไลน์พัฒนาศักยภาพและเพิ่มพูนความรู้ของบุคลากรสายสนับสนุน เรื่อง “หลักเกณฑ์และวิธีการเลื่อนระดับให้สูงขึ้นตาม career path”	นางจรรย์ลักษณ์ เกตุสวัสดิ์ นางสาวธิดารัตน์ สุขตระกูล นางสาวณัฐรดา คงรอด นางสาวพรพิมล น่วมมี นางสาวรณัฐ จันทระ นางสาวจตุพร เวทยพงษ์ นางสาวพัศตราภรณ์ ตฤปอัชฌา นางสาวพิชชรัตน์ มีประไพ นางสาวจารุวรรณ พุทธสนธิพจน์ นายเฉลิมพงษ์ เพิ่มพรปิยะ นางสาวชฎาภรณ์ บุญเนตร์ นางชมพูนุท อัจฉิตต์ตระกูล นางสาวกุสุมา แจ่มดี นายสัญญา เขียมศักดิ์ นางสาวนรัชชา ไชยสมบุรณ์ นายนครินทร์ เชื้อนเพชร นายธวัชชัย กลมพุก นางสาวนวรรตน์ คุ่มญาติ นางสาวจันทร์จิรา สุชีภักตร์ นางสาวจันทร์พิมพ์ พิบนอก นางสาวนงค์เยาว์ เชียงหนุ่น นางเพ็ญศิริ พูลสุข นางสาวลภัสสรดา กลมพุก นางสาวรัญญา สร้อยโยงาม นายวันเฉลิม อยู่ทิพย์ นางสาววิภาพร บัวทอง นางสาวศิริพร บัวอัน นายสรพงษ์ วงษ์น้อย นางสาวสุกฤตา เส็งเข้ม นางสาวอภิษฎา บุญธูป นางสาวศุภดา สนวนุ่ม นางสาวจุฑารัตน์ หมอรักษา นางเจนตา บัวเทศ นางสาวชญาดา นุชสวัสดิ์

ครั้งที่	วัน/เดือน/ปี	สถานที่	หัวข้อการอบรม สัมมนา	รายนามคณาจารย์/จำนวน
				นางชานิกา มากเรือนแก้ว นางสาวสุภรณ์ ไชยเดช นางสาวสุमितตรา ทับทิม นางสุรินทร์พร คัมภีรานนท์นางสาว ทิพวรรณ บุญเลิศ นางนริศรา ใจพันธุ์ นางสาวนฤมล สังข์ทอง นางสาวนัจฉรินทร์ นาจวิจิตร นางสาวน้ำตาล พรหมมา นางสาวนาจรินทร์ พรหมอินทร์ นางปทุมพร เณรหล้า นางสาวพัชรินทร์ เชื้อสะอาด นางสาวพินภกา สวนเอก นางสาวภัทรภรณ์ วงศ์กระต่าย นางสาวรัตนภรณ์ คุตชนม์ นางสาวฤทัยรัตน์ พรหมศรี นายวัชรพงษ์ แสงใส นายวันศุกร์ คัมภีรานนท์ นางสมจิต ตีน้อย นางสาวอ้อมฤทัย คอนสาร นางสาวอ้อยทิพย์ กลับมา นางอัญชิสา บุญสาใจ นางสาวอารีวรรณ ไบกุหลาบ
28	13-15 ก.ย. 64	ออนไลน์	อบรมออนไลน์ และฝึกปฏิบัติการระดับนานาชาติ เรื่อง “TU Orthognathic surgery summit: Integration in Surgery First”	อ.นพ.ทพ.สุรัตน์ แสงจินดา
29	29 ก.ย. 64	ออนไลน์	อบรมเชิงปฏิบัติการ เรื่อง “สถิติเพื่อการวิจัยที่ใช้ได้จริง 2021 หลักสูตรที่ 1 การกำหนดโจทย์การวิจัยและการเลือกใช้สถิติที่เหมาะสมกับการวิจัย”	รศ.ทพญ.ดร.วีรญา ตันทนากรณ์กุล
30	14-15 ต.ค. 64	ออนไลน์	เข้าร่วมโครงการอบรมเรื่อง การจัดทำสื่อการเรียนการสอนในศตวรรษที่ 21	ศศ.ทพญ.ดร.ศิริลาวัลย์ ใต้ขนาด อ.ทพญ.ดร.วัลดา สว่างอรุณ
31	15 ต.ค. 64	ออนไลน์ ZOOM	อบรมเชิงปฏิบัติการเรื่อง มาตรฐานความปลอดภัยในห้องปฏิบัติการ (ESPreL) โดยระบบออนไลน์ ZOOM	นางสาวกฤษมา แจ่มดี นางสาวสุทธิมาศ หยวกยง นายสรพงษ์ วงษ์น้อย นายสัญญา เจริญศักดิ์ นางสาวนริชชา ไชยสมบุญ นายนครินทร์ เชื้อนเพชร นางสาวนวิรัตน์ คุ้มญาติ นางสาวจันทร์พิมพ์ พิณนอก นายธวัชชัย กลมพุก

ครั้งที่	วัน/เดือน/ปี	สถานที่	หัวข้อการอบรม สัมมนา	รายนามคณาจารย์/จำนวน
32	26-27 ต.ค. 64	ออนไลน์	เข้าร่วมโครงการฝึกอบรมเชิงปฏิบัติการ เรื่อง สถิติเพื่อการวิจัย ที่ใช้ได้จริง 2021 หลักสูตร 2 การแปลผลและการเขียน รายงานการวิเคราะห์ข้อมูลทางสถิติ	ผศ.ทพญ.ดร.ศิริลาวัลย์ โตะนะนาค
33	27-28 ต.ค. 64	ออนไลน์	เข้าร่วมโครงการอบรมหลักสูตรระบบ บริหารคุณภาพการศึกษาที่ประชุม อธิการบดีแห่งประเทศไทย ประจำปี 2564 หลักสูตร Outcome-Based Education (OBE)	ผศ.ทพญ.ดร. มยุรีชฎ์ พิพัฒภัสกร
34	15-19 พ.ย. 64	คณะทันตแพทยศาสตร์ มหาวิทยาลัยสงขลานครินทร์	เข้าร่วมโครงการหลักสูตรอบรมเชิง ปฏิบัติการ เรื่อง เทคโนโลยีดิจิทัลในงานวี เนียร์ รุ่นที่ 1	อ.ทพญ.ดร.พัชรนันท์ ชัยอมรทรัพย์
35	29 พ.ย. 64	ออนไลน์	อบรมออนไลน์หัวข้อเรื่อง "Teaching non-technical skills with facilitation" ของ คณะแพทยศาสตร์ศิริราชพยาบาล มหาวิทยาลัยมหิดล	ผศ.ทพญ.ดร.สุวิมล เจตนาชัยโวชาญกิจ
36	13-14 ธ.ค. 64	อบรมออนไลน์	อบรมเชิงปฏิบัติการเรื่อง Developing a Competency Based Curriculum รุ่นที่ 2	ผศ.ทพญ.ดร.ศิริลาวัลย์ โตะนะนาค
37	14 ธ.ค. 64	อบรมออนไลน์	อบรมการเขียนคู่มือปฏิบัติงานของบุคลากร สายสนับสนุน โดยสภาพนักงาน มหาวิทยาลัยพะเยา	นายพิษณุ วงศ์วิจารณ์
38	14 ธ.ค. 64	อบรมออนไลน์	อบรมการเขียนคู่มือปฏิบัติงานของบุคลากร สายสนับสนุน	นางสาววรรณุช จันทร
39	16 ธ.ค. 64	ออนไลน์	อบรมการป้องกันการติดเชื้อในโรงพยาบาล ผ่านทางผิวหนัง (HAI-skin infection) Optimistic skin cares are tools in the prevention of health care-associated Infection	นางสาวชนัญชิตา ชัยนา นางสาวอัญชลี บุญเที่ยงตรง
40	20 ธ.ค. 64	ประชุมออนไลน์	โครงการอบรมเชิงปฏิบัติการเรื่อง "Active Learning ตอน Thinking-based learning"	รศ.ทพญ.ดร.พีรยา ภูอภิชาติดำรง
41	23 ธ.ค. 64	ประชุมออนไลน์ผ่าน ZOOM	เข้าร่วมโครงการอบรมหลักสูตรระบบ บริหารคุณภาพการศึกษาที่ประชุม อธิการบดีแห่งประเทศไทย ประจำปี 2564 หลักสูตร AUN-QA Implementation and Gap Analysis version ร4 รุ่นที่ 5	ผศ.ทพญ.ดร.ศิริลาวัลย์ โตะนะนาค ผศ.ทพญ.ดร. มยุรีชฎ์ พิพัฒภัสกร

เข้าร่วมการประชุม และการประชุมวิชาการ

ครั้งที่	วัน/เดือน/ปี	สถานที่	หัวข้อประชุม	รายนามคณาจารย์
1	3-5 มี.ค. 64	ออนไลน์	ประชุมวิชาการสมาคมพดตววิทยาและเวชศาสตร์ผู้สูงอายุไทยประจำปี พ.ศ. 2564 เรื่อง “Practical pearls for long term care in the new normal era”	ผศ.ทพญ.ดร.จุฑารัตน์ นิยมเรือง
2	17-19 มี.ค. 64	คณะแพทยศาสตร์ มหาวิทยาลัยนเรศวร	ประชุมวิชาการ เรื่อง “Embracing spirituality across healthcare system & Nursing care”	นางสาวอัญชลี บุญเที่ยงตรง
3	1-2 เม.ย. 64	ออนไลน์	ประชุมออนไลน์ ในการประชุมวิชาการเวชศาสตร์ครอบครัววราธิบดี เรื่อง “Practical and Future trend in Family Medicine”	ผศ.ทพญ.ดร.จุฑารัตน์ นิยมเรือง
4	9-10 เม.ย. 64	ออนไลน์	ประชุมออนไลน์ ในการประชุมวิชาการทันตกรรมผู้สูงอายุนานาชาติ ครั้งที่ 3 (The 3 <sup>rd</sup> Internation Gerodontology Symposium Bern)	ผศ.ทพญ.ดร.จุฑารัตน์ นิยมเรือง
5	5-6 พ.ค. 64	ออนไลน์	ประชุมออนไลน์ ในการประชุมวิชาการและประชุมใหญ่สามัญประจำปี ครั้งที่ 31 (1/2564) สมาคมศัลยศาสตร์ช่องปากและแม็กซิลโลเฟเชียลแห่งประเทศไทย ในพระบรมราชูปถัมภ์ เรื่อง “Orthognathic and Implant Surgery: Multidisciplinary Approach”	อ.ทพญ.ดร.จุฑามาศ ดีโพธิ์
6	18-21 พ.ค. 64	โรงแรมรอยัล คลิฟ บีช โฮเต็ล กรุ๊ป พัทยา จังหวัดชลบุรี	ประชุมวิชาการสมาคมเทคนิคการแพทย์แห่งประเทศไทย ในพระอุปถัมภ์ ครั้งที่ 44 International and Annual Conferences of the Association of Medical Technologists of Thailand (The 44 <sup>th</sup> ACMTT 2021) “MT Professional in COVID-19 Era”	อ.ดร.ประวีณ วยัคฆานนท์ ผศ.ทพญ.ดร.กรชนก วยัคฆานนท์
7	23 พ.ค. 64	ออนไลน์	ประชุมออนไลน์ ในการประชุมวิชาการของสมาคมเอ็นโดดอนติกส์ไทย ครั้งที่ 1/2564	ผศ.ทพญ.ดร.พีรยา ภูอภิชาติดำรง อ.ทพ. กิตติพงษ์ เกตุแป้น ทพ.ไพศาล รัตนเรืองวิโรจน์
8	5-6 ก.ค. 64	ออนไลน์	ประชุมออนไลน์ ในการประชุมวิชาการ และประชุมใหญ่สามัญประจำปี ครั้งที่ 31 (1/2564) เรื่อง “Orthognathic and Implant Surgery: Multidisciplinary Approach”	อ.ทพญ.ดร.จุฑามาศ ดีโพธิ์
9	4-5 ก.ย. 64	ออนไลน์	ประชุมออนไลน์ ในการประชุมวิชาการนานาชาติ : Mahidol International Endodontics Symposium 2021 (MIES 2021) เรื่อง “Management of Endodontic Challenges for Best Clinical Practice” ของภาควิชาทันตกรรมทันตกรรมและวิทยาเอ็นโดดอนต์ คณะทันตแพทยศาสตร์ มหาวิทยาลัยมหิดล	ผศ.ทพญ.ดร.เกษสิริ วิศิษฐ์พรหม อ.ทพญ.ชมจิรา จรัสศรี อ.ทพญ.ดร.จุฑามาศ ดีโพธิ์

ครั้งที่	วัน/เดือน/ปี	สถานที่	หัวข้อประชุม	รายนามคณาจารย์
10	16-17 ก.ย. 64	ออนไลน์	ประชุมออนไลน์ ในการประชุมวิชาการประจำปี 2564 ของราชวิทยาลัยทันตแพทย์แห่งประเทศไทย และชมรมทันตกรรมหัตถการแห่งประเทศไทย	รศ.ทพญ.ดร.วีรญา ตันทนาภรณ์กุล ผศ.ทพญ.ดร.มยุรีชฎ์ พิพัฒภัสกร ทพ.ณัฐ ดวงรัตน์ประทีป ผศ.ทพญ.ดร.รัชฎา ชญาสมานี อ.ทพญ.ศศิธารี นาถ้ำทอง
11	6-8 ต.ค. 64	ประชุมออนไลน์	ประชุมวิชาการสมาคมวิทยาลัยพยาธิวิทยา นานาชาติ สาขาประเทศไทย ประจำปี 2564	อ.ทพญ.ดร.จุฑามาศ อรรถโกมล อ.ทพญ.ดร.วัลดา สว่างอรุณ
12	13 ต.ค. 64	ประชุมออนไลน์	ประชุมวิชาการ หัวข้อ "Interdisciplinary Approach in Esthetic Dentistry" สำนักวิชาทันตแพทยศาสตร์ มหาวิทยาลัยแม่ฟ้าหลวง	ทพ.ดร.ณัฐ ดวงรัตน์ประทีป อ.ทพญ.ดร.พัชรนันท์ ชัยอมรทรัพย์ อ.ทพ.ดร.พีระพงศ์ วามะสิงห์
13	25-31 ต.ค. 64	ประชุมออนไลน์	ประชุมวิชาการ 20th Scientific Meeting of Asian Academy of Orofacial Pain and Temporomandibular disorders เรื่อง "New Insight into Orofacial Pain & Temporomandibular Disorders"	ผศ.ทพญ.ดร.จิตติมา พุ่มกลิ่น
14	3-5 พ.ย. 64	ประชุมออนไลน์	ประชุมฝึกอบรมเรื่อง Stanrd Course in Clinical trial and GCP Training 2021	รศ.ทพญ.ดร.รัชดาภรณ์ เค้ามงคลกิจ
15	17-18 พ.ย. 64	ประชุมออนไลน์	ประชุมวิชาการและเสนอผลงานวิจัย สาขาทันตแพทยศาสตร์ ครั้งที่ 18 ระดับนานาชาติ องค์กรผู้บริหารคณะทันตแพทยศาสตร์แห่งประเทศไทย (อ.บ.ท.ท.) เรื่อง "Collaborative Research in Dentistry" ในรูปแบบออนไลน์ (Fully Online)	อ.ทพ.พิชิต งามวรรณกุล รศ.ทพญ.ดร.วีรญา ตันทนาภรณ์กุล อ.ทพ.ดร.วรายุทธ โชติประกายเกียรติ
16	17-18 พ.ย. 64	ประชุมออนไลน์	ประชุมวิชาการและเสนอผลงานวิจัย สาขาทันตแพทยศาสตร์ ครั้งที่ 18 ระดับนานาชาติ องค์กรผู้บริหารคณะทันตแพทยศาสตร์แห่งประเทศไทย (อ.บ.ท.ท.) เรื่อง "Collaborative Research in Dentistry" ในรูปแบบออนไลน์ (Fully Online)	ผศ.ทพญ.ดร.ศิริลาวัลย์ โต้ะนาค อ.ทพญ.ดร.พรสุดา หน่อไชย อ.ทพ.ดร.อนุพันธ์ สิทธิโชคชัยวุฒิ ผศ.ทพญ.ดร.กรชนก วยัคฆานนท์ อ.นพ.ทพ.สุรัตน์ แสงจินดา
17	17-18 พ.ย. 64	ประชุมออนไลน์	ประชุมวิชาการ และการประชุมใหญ่สามัญ ประจำปี 2564 หัวข้อ "Esthetics in Implant Centistry Moving to Mastery" ของสมาคมทันตกรรมรากเทียมแห่งประเทศไทย	ผศ.ทพญ.ดร.มยุรีชฎ์ พิพัฒภัสกร อ.ทพญ.ดร.ฐานิต ประสิทธิ์ศักดิ์
18	22-23 พ.ย. 64	โรงแรม The Berkeley Hotel ประตูน้ำ กรุงเทพฯ	ประชุมวิชาการ และการประชุมใหญ่สามัญ ประจำปี 2564 หัวข้อ "Esthetics in Implant Centistry Moving to Mastery" ของสมาคมทันตกรรมรากเทียมแห่งประเทศไทย	ผศ.ทพ.ดร.อนุพันธ์ สิทธิโชคชัยวุฒิ อ.ทพ.ดร.ยศณรงค์ ศิริเมธางค์ ผศ.ทพ.ดร.ธนพล ศรสวรรณ อ.นพ.ทพ.สุรัตน์ แสงจินดา อ.ทพญ.ชญัญรัช เกียรติตั้ง
19	25-26 พ.ย. 64	ประชุมออนไลน์ ระบบ webex	เป็นวิทยากรในงานประชุมวิชาการประจำปี 2564 เรื่อง "Cleft and Craniofacial Care In Covid-19 Pandemic"	ผศ.ทพญ.รัชวรรณ ตันตลาภักษ์
20	27-28 พ.ย. 64	อาคารคณะทันตแพทยศาสตร์ มหาวิทยาลัยเวสเทิร์น จ.ปทุมธานี	ประชุมวิชาการและนำเสนอผลงานวิจัยระดับชาติ ครั้งที่ 19 เรื่อง การบูรณาการงานวิจัยภายใต้การเปลี่ยนแปลงของโลกเพื่อสังคมที่ยั่งยืน	อ.ทพญ.ดร.ศิริรัช วัชรานาก



รายงานประจำปี 2564 | คณะทันตแพทยศาสตร์ มหาวิทยาลัยนเรศวร

ครั้งที่	วัน/เดือน/ปี	สถานที่	หัวข้อประชุม	รายนามคณาจารย์
21	2-3 ธ.ค. 64	ประชุมออนไลน์	ประชุมวิชาการและงานประชุมใหญ่สามัญประจำปี 2564 สมาคมปริทันตวิทยาแห่งประเทศไทย ภายใต้แนวคิด "Next Normal of Regenerative Science in Periodontal and Implant Dentistry"	รศ.ทพญ.ดร.อิชยา เข็มวิวัฒนา
22	15-17 ธ.ค. 64	โรงแรมเซ็นทาราแกรนด์และบางกอกคอนเวนชันเซ็นเตอร์แอท เซ็นทรัลเวิลด์ กรุงเทพฯ	ประชุมวิชาการ ครั้งที่ 112 (1/256) ของทันตแพทยสมาคมแห่งประเทศไทย ในพระบรมราชูปถัมภ์	รศ.ทพญ.ดร.รัชดาภรณ์ เค้ามงคลกิจ ผศ.ทพญ.ดร.เกษสิริ วิศิษฐ์พรหม อ.ทพญ.ดร.พจมาลย์ โตเทียม ผศ.ทพ.ดร.ชายแดน อินตะปา
23	15-17 ธ.ค. 64	ประชุมออนไลน์	ประชุมวิชาการ ครั้งที่ 112 (1/256) ของทันตแพทยสมาคมแห่งประเทศไทย ในพระบรมราชูปถัมภ์	อ.ทพญ.ดร.ฤดี สกฤรชตะ อ.ทพญ.ดร.จุฑามาศ อรรถโกมล ผศ.ทพญ.ดร.ศศิมา ภูวนันท์ ทพญ.สิริกัร เตชะฤดีวรรณ
24	19 ธ.ค. 64	ประชุมออนไลน์	ประชุมวิชาการประจำปี ครั้งที่ 2/2564 ของสมาคมเอ็นโดดอนติกส์ไทย หัวข้อเรื่อง "Endodontic Mystery Box สุ่มความรู้กับ Endo Celebs"	นางสาวเกษสิริ วิศิษฐ์พรหม ทพ.ไพศาล รัตนเรืองวิโรจน์ รศ.ทพญ.ดร.พีรยา ภูอภิชาติดำรง
25	21-22 ธ.ค. 64	ห้อง Grand Ballroom โรงแรม Bangkok Marriott Marquis Queen's Park กรุงเทพมหานคร	ประชุมวิชาการด้านทันตกรรมรากเทียม Bangkok ITI World Symposium Conference 2020NE	อ.ทพ.ดร.ยศณรงค์ ศิริเมธาวงค์

งานอื่น ๆ ที่ได้รับมอบหมายที่เกี่ยวข้องกับการดำเนินงานด้านบริการวิชาการ

ครั้งที่	วัน/เดือน/ปี	สถานที่	หัวข้อประชุม	รายนามคณาจารย์
1	24 ก.พ. 64	ออนไลน์	ประชุมออนไลน์ คณะผู้บริหารราชวิทยาลัยทันตแพทย์แห่งประเทศไทย วาระที่ 7 ครั้งที่ 2/2564 ผ่านระบบวีดิทัศน์ทางไกล (Video Conference)	ผศ.ทพญ.รัชวรรณ ตันศลารักษ์
2	18 มี.ค. 64	กระทรวงสาธารณสุข จังหวัดนนทบุรี	ประชุมคณะกรรมการจรรยาบรรณ คณะที่ 1 ครั้งที่ 1/2564	ผศ.ทพญ.ดร.ธนิดา โพธิ์ดี
3	29-31 มี.ค. 64	คณะทันตแพทยศาสตร์ จุฬาลงกรณ์มหาวิทยาลัย	อนุกรรมการพัฒนาข้อสอบ ภาควิทยาศาสตร์ การแพทย์และทันตแพทย์พื้นฐาน ครั้งที่ 1/2564	รศ.ทพญ.ดร.รุ่งอรุณ เกรียงไกร อ.ทพ.ดร.วรายุทธ โชติประกายเกียรติ
4	4 มิ.ย. 64	ออนไลน์	ประชุมออนไลน์ คณะกรรมการการศึกษาทันตแพทยศาสตร์ วาระที่ 9 ครั้งที่ 2/2564	อ.ทพ.พิชิต งามวรรณกุล
5	8 ต.ค. 64	ประชุมออนไลน์	ประชุมคณะกรรมการการศึกษาทันตแพทยศาสตร์ ครั้งที่ 6/2564	อ.ทพ.พิชิต งามวรรณกุล
6	1 พ.ย. 64	ประชุมออนไลน์	ประชุมคณะกรรมการประเมินหลักสูตรทันตแพทยศาสตร์บัณฑิตคณะทันตแพทยศาสตร์ มหาวิทยาลัยธรรมศาสตร์ ครั้งที่ 3/2564	อ.ทพ.พิชิต งามวรรณกุล
7	5 พ.ย. 64	ประชุมออนไลน์	ประชุมคณะกรรมการการศึกษาทันตแพทยศาสตร์ ครั้งที่ 7/2564	อ.ทพ.พิชิต งามวรรณกุล
8	8-10 พ.ย. 64	โรงแรมอมารี ดอนเมือง แอร์พอร์ต กรุงเทพฯ	เข้าร่วมดำเนินการพัฒนาข้อสอบ เป็นอนุกรรมการพัฒนาข้อสอบเพื่อประเมินความรู้ภาควิทยาศาสตร์	ผศ.ทพญ.ดร.สดีใส วิโรจนศักดิ์

ครั้งที่	วัน/เดือน/ปี	สถานที่	หัวข้อประชุม	รายนามคณาจารย์
			ทันตกรรม ประจำปีการศึกษา 2564 ครั้งที่ 2/2564	
9	23 พ.ย. 64	ห้องประชุม ผศ.ทพญ. ถวัลย์รัตน์ โทละสุด ทันตแพทยสภา ชั้น 5 อาคารสภาวิชาชีพ กระทรวงสาธารณสุข ซอยสาธารณสุข 8 ถนนติวานนท์ 14 ต.ตลาด ขวัญ อ.เมือง จ.นนทบุรี	ประชุมคณะกรรมการจรรยาบรรณ คณะที่ 5 ครั้งที่ 2/2564	ผศ.ทพญ.ดร.ธนิดา โพธิ์ดี
10	29 พ.ย. 64	ห้องประชุมมูลนิธิทันต นวัตกรรม ในพระบรม ราชูปถัมภ์ ถนนประดิษฐ์ มนูธรรม เขตวังทองหลาง กทม.	เข้าร่วมประชุมคณะกรรมการและผู้ที่เกี่ยวข้อง กับยุทธศาสตร์ที่ 3 เพื่อขับเคลื่อนแผนงาน ติดตาม สรุปผลการดำเนินงาน ภายใต้แผนงานทันตสุขภาพ สำหรับผู้สูงอายุประเทศไทย พ.ศ.2558-2565	ผศ.ทพญ.ดร.จุฑารัตน์ ฉิมเรือง
11	8-9 ธ.ค. 64	ห้องประชุมวิจัย ชั้น 10 ตึกสมเด็จย่า คณะทันต แพทยศาสตร์ จุฬาลงกรณ์ มหาวิทยาลัย กรุงเทพฯ	เข้าร่วมดำเนินการพัฒนาข้อสอบ เพื่อประเมิน ความรู้ภาควิทยาศาสตร์การแพทย์และทันตแพทย์ พื้นฐาน ครั้งที่ 2/2564	รศ.ทพญ.ดร.รุ่งอรุณ เกรียงไกร อ.ทพ.ดร.วรายุทธ โชติประกายเกียรติ
12	23 ธ.ค. 64	ประชุมออนไลน์	ประชุมคณะกรรมการประเมินหลักสูตรทันต แพทยศาสตรบัณฑิตของวิทยาลัยทันตแพทยศาสตร์ มหาวิทยาลัยรังสิต ครั้งที่ 1/2564	อ.ทพ.พิชิต งามวรรณกุล
13	30 ธ.ค. 64	ห้องประชุมวิจัย ชั้น 10 ตึกสมเด็จย่า คณะทันต แพทยศาสตร์ จุฬาลงกรณ์ มหาวิทยาลัย	เข้าร่วมดำเนินการพัฒนาข้อสอบและพิจารณา acceptability index วิเคราะห์ข้อสอบภาค วิทยาศาสตร์การแพทย์และทันตแพทย์พื้นฐาน ครั้งที่ 3/2564	ผศ.ทพญ.ดร.สุวิมล เจตนาเชี่ยวชาญกิจ

# กิจกรรมการพัฒนานิสิต

## แผนงานส่งเสริมและพัฒนางานกิจกรรมนิสิต

คณะทันตแพทยศาสตร์มีนโยบายด้านการดำเนินงานกิจกรรมนิสิต ดังนี้

1. พัฒนานิสิตให้เป็นบัณฑิตที่พึงประสงค์เป็นผู้มีความพร้อมทั้งด้านวิชาการ วิชาชีพ คุณธรรม จริยธรรม บุคลิกภาพ สุขภาพกายและสุขภาพจิต
2. ส่งเสริมกิจกรรมนิสิตที่เน้นการทำงานร่วมกับผู้อื่น และกิจกรรมที่สร้างสำนึกรับผิดชอบต่อตนเอง สังคม และประเทศชาติ เพื่ออยู่ในสังคมได้อย่างมีความสุข
3. เสริมสร้างศักยภาพระบบการให้คำปรึกษา งานแนะแนวอาชีพ และการศึกษาต่อ กิจกรรมพัฒนานิสิต คณะฯ จัดให้มีคณะกรรมการฝ่ายต่าง ๆ ด้านกิจกรรมนิสิต และเน้นระบบอาจารย์ที่ปรึกษา เพื่อเป็นที่ปรึกษาและรับผิดชอบต่อในการจัดสวัสดิการ งานทุนการศึกษา การแนะแนวอาชีพและการศึกษาต่อ ตลอดจนถึงดูแลแก้ไขปัญหาต่าง ๆ ของนิสิต จัดกิจกรรมมุ่งเน้นในการส่งเสริมคุณธรรม จริยธรรมและบุคลิกภาพ ส่งเสริมศิลปวัฒนธรรม ส่งเสริมวิชาการ การบำเพ็ญประโยชน์และพัฒนางานสังคม และด้านส่งเสริมสุขภาพ ทั้งนี้มีสโมสรนิสิตคณะทันตแพทยศาสตร์ เป็นผู้ดำเนินโครงการ/กิจกรรม



งบประมาณสนับสนุนการพัฒนาและบริการนิสิต

กิจกรรม		จำนวน	จำนวนเงินงบประมาณ
ประเภท			
ส่งเสริมวิชาการนิสิต		4	63,000
พัฒนาการเรียนการสอน		-	-
พัฒนาหลักสูตร		-	-
วิชาการที่ส่งเสริมคุณลักษณะที่พึงประสงค์		-	-
กีฬาและการส่งเสริมสุขภาพและกีฬา		2	25,000
ส่งเสริมคุณธรรม จริยธรรม และบุคลิกภาพ		4	13,500
ส่งเสริมศิลปะและวัฒนธรรม		3	50,000
บำเพ็ญประโยชน์และรักษาสีสิ่งแวดล้อม		-	-
รวม		13	151,500

โครงการ/กิจกรรมพัฒนานิสิต

โครงการ/กิจกรรม	วัตถุประสงค์	ผลการดำเนินโครงการ
<b>1. โครงการส่งเสริมคุณธรรม จริยธรรมและบุคลิกภาพ</b>		
1.1 กิจกรรมเสริมสร้างศักยภาพนิสิตทันตแพทย์	1. เพื่อส่งเสริมให้นิสิตเป็นผู้มีคุณธรรม จริยธรรม และจรรยาบรรณในวิชาชีพ	ผลประเมินอยู่ในระดับดี
1.2 กิจกรรมพัฒนาทักษะทางดนตรี	2. เพื่อสร้างความสัมพันธ์อันดีในหมู่คณะ และส่งเสริมการแสดงออกในด้านดี	ยกเลิกกิจกรรม
1.3 กิจกรรมนิสิตดีเด่น	3. เพื่อแนะแนวทางการปฏิบัติตน การปรับตัว และการใช้ชีวิตในมหาวิทยาลัยแก่นิสิตใหม่	ผลประเมินอยู่ในระดับดี
1.4 กิจกรรมนิสิตคุณธรรม	4. เพื่อสนับสนุนนิสิตที่ปฏิบัติตนเป็นแบบอย่างที่ดี	ผลประเมินอยู่ในระดับดี
1.5 กิจกรรมปฐมนิเทศนิสิตใหม่ ประจำปีการศึกษา 2564	5. เพื่อให้นิสิตรู้จักการทำงานเป็นทีมและเรียนรู้การปรับตัวให้เข้ากับผู้อื่น	ผลประเมินอยู่ในระดับดี
<b>2. โครงการทำนุ บำรุง ศิลปะและวัฒนธรรม</b>		
2.1 กิจกรรมวันลอยกระทง	1. เพื่อสืบทอดขนบธรรมเนียมประเพณี และอนุรักษ์ภูมิปัญญาท้องถิ่นของไทย	ยกเลิกกิจกรรม
2.2 กิจกรรมพัฒนาทักษะทางดนตรีไทย	2. เพื่อสร้างจิตสำนึกและทัศนคติที่ดีในการร่วมกันสร้างวัฒนธรรมองค์กรที่ดี	ยกเลิกกิจกรรม
2.3 กิจกรรมวันพระราชทานปริญญาบัตร		ผลประเมินอยู่ในระดับดี

โครงการ/กิจกรรม	วัตถุประสงค์	ผลการดำเนินโครงการ	
2.4 กิจกรรมรดน้ำขอพร เนื่องในวันสงกรานต์	3. เพื่อแสดงความเคารพสักการะบูชาสมเด็จพระนเรศวรมหาราช สร้างความภาคภูมิใจในคณะและสถาบันแก่นิสิต 4. เพื่อให้นิสิตแสดงออกถึงความกตัญญูทวดเวที และสร้างความสัมพันธ์อันดีระหว่างครูและศิษย์ 5. เพื่อร่วมแสดงความยินดีกับบัณฑิต คณะทันตแพทยศาสตร์ และประชาสัมพันธ์ชาวสารแอกศิษย์เก่า	ผลประเมินอยู่ในระดับดีมาก	
2.5 กิจกรรมบวงสรวงสมเด็จพระนเรศวรมหาราช		ยกเลิกกิจกรรม	
2.6 กิจกรรมวันไหว้ครูและสายสัมพันธ์ทันตแพทย์		ยกเลิกกิจกรรม	
<b>3.โครงการส่งเสริมวิชาการนิสิต</b>			
3.1 กิจกรรมเสริมสร้างศักยภาพนิสิตทันตแพทย์ก่อนการปฏิบัติงานวิชาชีพในคลินิก	1.เพื่อเตรียมความพร้อมให้แก่นิสิตชั้นปีที่4สำหรับการปฏิบัติงานในคลินิก 2.เพื่อพัฒนาทักษะการใช้แรงนิ้วมือข้อมือและฝึกการหยิบจับเครื่องมือและความสัมพันธ์ระหว่างมือกับสายตาให้แก่นิสิต 3.เพื่อแนะนำการเรียนการสอนและการปฏิบัติงานในสาขาวิชาทันตแพทยศาสตร์และเป็นข้อมูลในการตัดสินใจศึกษาของนักเรียนชั้นมัธยมศึกษาตอนปลายในการเลือกเข้าศึกษาต่อในคณะทันตแพทยศาสตร์ต่อไป	ผลประเมินอยู่ในระดับดี	
3.2 กิจกรรมเสริมสร้างศักยภาพสู่การเรียนวิชาชีพทันตแพทย์		ยกเลิกกิจกรรม	
3.3 กิจกรรม Dent NU Open House		ผลประเมินอยู่ในระดับดี	
<b>4. โครงการบำเพ็ญประโยชน์และรักษาสีงแวดล้อม</b>			
4.1 กิจกรรมทันตอาสาสานฝัน	1. เพื่อส่งเสริมและสนับสนุนกิจกรรมด้านการบำเพ็ญประโยชน์และพัฒนาสังคม 2. เพื่อปลูกฝังอุปนิสัยการมีความเสียสละต่อส่วนรวมและมีน้ำใจต่อเพื่อนมนุษย์ เพื่อสร้างจิตสำนึกการมีส่วนร่วมในการรับผิดชอบต่อสังคม 3. เพื่อส่งเสริมการอนุรักษ์ธรรมชาติและสิ่งแวดลอม 4. เพื่อเสริมสร้างความสามัคคี รู้จักการทำงานร่วมกับผู้อื่นและให้นิสิตรู้จักช่วยเหลือซึ่งกันและกัน	ยกเลิกกิจกรรม	
4.2 กิจกรรมนิสิตสัมพันธ์อนุรักษ์ธรรมชาติ		ยกเลิกกิจกรรม	
<b>5. โครงการส่งเสริมสุขภาพ</b>			
5.1 กิจกรรมกีฬาสานสัมพันธ์วิทยาศาสตร์สุขภาพ	1. เพื่อให้อาจารย์ บุคลากรและนิสิตได้ออกกำลังกายร่วมกัน สร้างเสริมความมีน้ำใจเป็นนักกีฬา และรู้จักการให้อภัย 2. เพื่อสร้างเสริมความสามัคคีและความสัมพันธ์อันดีภายในคณะ และระหว่างคณะวิทยาศาสตร์สุขภาพ 3. เพื่อสนับสนุนการใช้เวลาว่างให้เกิดประโยชน์	ยกเลิกกิจกรรม	
5.2 กิจกรรม ฟ.ฟันเกมส์ ครั้งที่ 16		ยกเลิกกิจกรรม	
5.3 กิจกรรม Dent League		ยกเลิกกิจกรรม	
<b>6. โครงการส่งเสริมและพัฒนางานสโมสรนิสิต</b>			
6.1 กิจกรรมเลือกตั้งคณะกรรมการสโมสรนิสิต	1. เพื่อคัดเลือกคณะกรรมการสโมสรนิสิตมาเป็นตัวแทนในการดำเนินงานกิจกรรมพัฒนานิสิต 2. เพื่อถ่ายทอดประสบการณ์การทำงานสโมสรนิสิตให้แก่คณะกรรมการชุดใหม่ 3. เพื่อให้นิสิตได้มีความรู้ความเข้าใจ และทักษะด้านการประกันคุณภาพการศึกษา	ผลประเมินอยู่ในระดับดี	
6.2 กิจกรรมสัมมนาสโมสรนิสิต		ผลประเมินอยู่ในระดับดี	

โครงการ/กิจกรรม	วัตถุประสงค์	ผลการดำเนินโครงการ
<b>7. โครงการส่งเสริมกิจกรรมนิสิต</b>		
7.1 กิจกรรมพัฒนานิสิตด้าน ความเป็นผู้นำ	1. เพื่อเตรียมความพร้อมให้กับนิสิตที่ต้องดำเนิน กิจกรรมของคณะทันตแพทยศาสตร์ 2. เพื่อเตรียมความพร้อมนิสิตใหม่ก่อนการเรียนวิชาชีพ ทันตแพทย์ 3. เพื่อให้นิสิตใหม่มีความภาคภูมิใจในคณะทันต แพทยศาสตร์และวิชาชีพทันตแพทย์ 4. เพื่อปลูกฝังระเบียบวินัย และแนะแนวทางการใช้ ชีวิตในรั้วมหาวิทยาลัยให้แก่นิสิตใหม่	ยกเลิกกิจกรรม
7.2 กิจกรรม Dent Freshers Week		ผลประเมินอยู่ในระดับดี

### การบริการนิสิต

#### เงินให้กู้ยืมเพื่อการศึกษาของนิสิต ในปีการศึกษา 2564

แหล่งทุน	จำนวนทุน	งบประมาณ
กองทุนเงินให้กู้ยืมเพื่อการศึกษา (กยศ.)	66	4,096,460.*

\*ไม่รวมค่าครองชีพ

#### ทุนการศึกษาจากแหล่งทุนภายนอก ในปีการศึกษา 2564

ชื่อทุน	ประเภททุน	จำนวนเงิน	จำนวนทุน
ทุนมูลนิธิสมเด็จพระมหิตลาเลิศ อดุลยเดชวิกรม พระบรมราชชนก	ต่อเนื่อง	50,000	1

#### ทุนการศึกษาจากเงินบริจาค

ปีการศึกษา	จำนวนทุน	จำนวนเงินรวม
2564	12	100,000



ผลงานที่โดดเด่นของนิสิตและศิษย์เก่า ในปีพุทธศักราช 2564

ลำดับที่	ชื่อ-สกุล	ผลงานที่โดดเด่น
<b>นิสิต</b>		
1	นทพ.ณคร แก่วนกสิกรรม นิสิตทันตแพทย์ ชั้นปีที่ 5	รางวัลเกียรติบัตรและเพิ่มความประพฤติ ประจำปี 2564 พุทธสมาคมแห่งประเทศไทยในพระบรมราชูปถัมภ์
2	นทพ.ณคร แก่วนกสิกรรม ทันตแพทย์ชั้นปีที่ 5	รางวัล“หลวงวาจวิทยาวัฒน์” จากทันตแพทยสมาคมแห่งประเทศไทยในพระบรมราชูปถัมภ์
<b>ศิษย์เก่า</b>		
1	ทันตแพทย์หญิง อัจฉรา เอี่ยมสกุล	ประกาศเกียรติคุณบัณฑิตทันตแพทย์ผลการเรียนดีเยี่ยม ประจำปี 2564 จากมูลนิธิสมเด็จพระมหิตลาธิเบศร อดุลยเดชวิกรม พระบรมราชชนก
2	ทันตแพทย์หญิง กมลชนก เสงรัมย์	“ศิษย์เก่าดีเด่น” ประจำปี 2564 รับโล่เกียรติยศ ในงานวันสถาปนา มหาวิทยาลัยนเรศวร วันที่ 29 กรกฎาคม 2564



# การทำนุบำรุงศิลปวัฒนธรรม

## ระบบและกลไกสนับสนุนการทำนุบำรุงศิลปวัฒนธรรม

คณะทันตแพทยศาสตร์ส่งเสริมและสนับสนุนการอนุรักษ์และการทำนุบำรุงศิลปวัฒนธรรมไทย โดยมีแผนงานและการบริหารจัดการงานทำนุบำรุงศิลปะและวัฒนธรรม รวมทั้งจัดสรรงบประมาณเพื่อให้สามารถดำเนินการได้ตามแผน และประเมินความสำเร็จของการจัดกิจกรรมแล้วนำผลประเมินไปปรับปรุงกิจกรรมฯ ในอนาคต ทั้งนี้ คณะฯ มุ่งเน้นให้บุคลากรและนิสิตมีจิตสำนึกในความเป็นผู้มีคุณธรรมและจริยธรรม มีความซาบซึ้งในศิลปวัฒนธรรมไทย ตลอดจนเสริมสร้างวัฒนธรรมและค่านิยมที่พึงประสงค์ให้เกิดขึ้นกับบุคลากร องค์กร และสังคม ซึ่งนโยบายสนับสนุนการทำนุบำรุงศิลปวัฒนธรรมมีดังนี้

- 1) สนับสนุนบุคลากรทุกระดับให้มีส่วนร่วมในกิจกรรมที่มุ่งให้เกิดวัฒนธรรมที่ดีขึ้นในองค์กร
- 2) สนับสนุนกิจกรรมที่มุ่งทำให้เกิดวัฒนธรรมที่ดีขึ้นในองค์กร





งบประมาณสนับสนุนการทำนุบำรุงศิลปวัฒนธรรม

ชื่อโครงการ/กิจกรรม	งบประมาณ
กิจกรรมนิสิตคุณธรรม	3,000
กิจกรรมปฐมนิเทศนิสิตใหม่ ประจำปีการศึกษา 2564	2,000
กิจกรรมวันคล้ายวันสถาปนาครบรอบ 24 ปี คณะทันตแพทยศาสตร์	-
กิจกรรมรดน้ำขอพรเนื่องในวันสงกรานต์	20,000
วันไหว้ครูมหาวิทยาลัยนเรศวร	-
พิธีถวายราชสดุดีเนื่องใน “วันมหิดล” ประจำปี 2564	-
กิจกรรมเสริมสร้างศักยภาพนิสิตทันตแพทย์ก่อนการปฏิบัติงานวิชาชีพในคลินิก	10,000
<b>รวม</b>	<b>35,000</b>

ผลงานโดดเด่นเกี่ยวกับการทำนุบำรุงศิลปวัฒนธรรมของอาจารย์/นิสิต

นิสิตทันตแพทย์ ณิชกร แก้วนภสิกรรม ได้รับรางวัลรางวัลหลวงวาจวิทยาวัฒน์ ปีการศึกษา 2564 จากจากทันตแพทยสมาคมแห่งประเทศไทย

นิสิตทันตแพทย์ ณิชกร แก้วนภสิกรรม ได้รับรางวัลความประพฤติดี ประจำปี 2564 จากพุทธสมาคมแห่งประเทศไทย ในพระบรมราชูปถัมภ์

โครงการ/กิจกรรมในด้านการส่งเสริมศิลปวัฒนธรรม ในปีพุทธศักราช 2564

ลำดับ	โครงการ/กิจกรรม	ระยะเวลา การดำเนินกิจกรรม	สถานที่
1	กิจกรรมวันคล้ายวันสถาปนาครบรอบ 24 ปี คณะทันตแพทยศาสตร์	22 กุมภาพันธ์ 2564	คณะทันตแพทยศาสตร์ มหาวิทยาลัยนเรศวร
2	กิจกรรมนิสิตคุณธรรม	มีนาคม-เมษายน 2564	คณะทันตแพทยศาสตร์ มหาวิทยาลัยนเรศวร
3	กิจกรรมรดน้ำขอพรเนื่องในวันสงกรานต์	8 เมษายน 2564	คณะทันตแพทยศาสตร์ มหาวิทยาลัยนเรศวร
4	กิจกรรมปฐมนิเทศนิสิตใหม่ ประจำปีการศึกษา 2564	18 มิถุนายน 2564	คณะทันตแพทยศาสตร์ มหาวิทยาลัยนเรศวร
5	วันไหว้ครูมหาวิทยาลัยนเรศวร	1 กรกฎาคม 2564	พิพิธภัณฑ์ผ้า มหาวิทยาลัยนเรศวร

ลำดับ	โครงการ/กิจกรรม	ระยะเวลา การดำเนินกิจกรรม	สถานที่
6	พิธีถวายราชสดุดีเนื่องใน “วันมหิดล” ประจำปี 2564	23 กันยายน 2564	ลานพระราชานุสาวรีย์สมเด็จพระมหิตลาธิเบศรอดุลยเดชวิกรม พระบรมราชชนก และสมเด็จพระศรีนครินทราบรมราชชนนี คณะแพทยศาสตร์ มหาวิทยาลัยนเรศวร
7	กิจกรรมเสริมสร้างศักยภาพนิสิตทันตแพทย์ก่อนการปฏิบัติงานวิชาชีพในคลินิก	3 ธันวาคม 2564	คณะทันตแพทยศาสตร์ มหาวิทยาลัยนเรศวร

### สรุปกิจกรรมด้านการทำนุบำรุงศิลปวัฒนธรรม

กิจกรรมด้านการทำนุบำรุงศิลปวัฒนธรรม	จำนวนกิจกรรม
กิจกรรมที่มีการพัฒนาและสร้างมาตรฐานศิลปวัฒนธรรม	5
กิจกรรมที่ทำร่วมกับมหาวิทยาลัย/คณะอื่น ๆ	2
<b>รวม</b>	<b>7</b>



## การบริหารจัดการ

คณะทันตแพทยศาสตร์มุ่งเน้นการพัฒนา และบริหารจัดการให้สอดคล้องตามพันธกิจทั้ง 4 ด้าน โดยมีนโยบายการบริหาร ดังนี้

1. ธรรมาภิบาล และการบริหารที่ดี เน้นการมีส่วนร่วมในการทำงานทุกระดับ การทำงานเป็นทีม มีความเสมอภาค มีความเป็นมิตร มีจิตบริการ เคารพสิทธิ ความคิดเห็น และความเชื่อของกันและกัน รวมถึงร่วมกันสร้างวัฒนธรรมแห่งการช่วยเหลือเกื้อกูลภายในองค์กร/มีการบริหารจัดการการเงินและงบประมาณที่โปร่งใส ตรวจสอบได้/ปลูกฝังจรรยาบรรณวิชาชีพ
2. สร้างครอบครัวคุณภาพ และมีความสุข เสริมสร้างศักยภาพ ความรัก ความเข้มแข็ง ขวัญและกำลังใจให้กับบุคลากรทุกระดับ/ ให้บุคลากรทุกระดับรู้สึกว่าการที่ทำงานคือ “บ้าน” ที่ทุกคนต้องช่วยกันดูแลใส่ใจ/ ส่งเสริมให้นิสิตบุคลากร และศิษย์เก่ามีการสืบสานวัฒนธรรมที่ดีงาม
3. สร้างความเข้มแข็งทางวิชาการ วิจัย และบริการเทียบเท่าระดับสากล
4. พัฒนาการเรียนการสอน งานวิจัย และนวัตกรรมแบบสหวิทยาการ
5. สร้างสิ่งแวดล้อมที่เอื้ออำนวยต่อการทำงาน และการบริการให้ยั่งยืน



## คณะกรรมการประจำคณะทันตแพทยศาสตร์ ในปีพุทธศักราช 2564

คณะกรรมการประจำคณะทันตแพทยศาสตร์ มหาวิทยาลัยนเรศวร ตามพระราชบัญญัติมหาวิทยาลัยนเรศวร พุทธศักราช 2533 กำหนดให้กรรมการคณะฯ มีอำนาจและหน้าที่ควบคุมดูแลกิจการทั่วไปของคณะฯ ในด้านการวางนโยบายของคณะฯ ที่เกี่ยวข้องกับการศึกษา การวิจัย การให้บริการทางวิชาการแก่สังคม และการทำนุบำรุงศิลปวัฒนธรรม วางระเบียบและออกข้อบังคับของคณะฯ ตลอดจนพิจารณาให้ความเห็นชอบและอนุมัติในเรื่องต่าง ๆ เกี่ยวกับกิจการของคณะฯ

### คณะกรรมการประจำคณะทันตแพทยศาสตร์ ในปีพุทธศักราช 2564 ประกอบด้วย (ข้อมูล ณ วันที่ 31 ธันวาคม 2564)

1. คณบดีคณะทันตแพทยศาสตร์ (ผู้ช่วยศาสตราจารย์ ทันตแพทย์ ดร.อนุพันธ์ สิทธิโชคชัยวุฒิ)	ประธานกรรมการ
2. รองคณบดีฝ่ายฝ่ายการศึกษา (ผู้ช่วยศาสตราจารย์ ทันตแพทย์หญิง ดร.จุฑารัตน์ ฉิมเรือง)	กรรมการ
3. รองคณบดีฝ่ายคลินิก (อาจารย์ ทันตแพทย์หญิง พรสุดา หน่อไชย)	กรรมการ
4. รองคณบดีฝ่ายแผนงานและพัฒนารับยากรบุคคล (อาจารย์ ทันตแพทย์ พิชิต งามวรรณกุล)	กรรมการ
5. รองคณบดีฝ่ายพัฒนานิสิตและศิษย์เก่าสัมพันธ์ (อาจารย์ ทันตแพทย์ ดร.วรายุทธ โชติประกายเกียรติ)	กรรมการ
6. รองคณบดีฝ่ายบัณฑิตศึกษา วิจัยและวิเทศสัมพันธ์ (ผู้ช่วยศาสตราจารย์ ทันตแพทย์หญิง ดร.มยุรชฎี พิพัฒภัสกร)	กรรมการ
7. หัวหน้าภาควิชาชีววิทยาช่องปาก (อาจารย์ ทันตแพทย์หญิง ดร.ฐานิต ประสิทธิ์ศักดิ์)	กรรมการ
8. หัวหน้าภาควิชาทันตกรรมบูรณะ (ผู้ช่วยศาสตราจารย์ ทันตแพทย์หญิง ดร.กรชนก วยัคนานนท์)	กรรมการ
9. หัวหน้าภาควิชาทันตกรรมป้องกัน (รองศาสตราจารย์ ทันตแพทย์หญิง ดร.อิชยา เขียมวัฒนา)	กรรมการ
10. รักษาการในตำแหน่งหัวหน้าภาควิชาศัลยศาสตร์ช่องปาก (อาจารย์ นายแพทย์ ทันตแพทย์ สุรัตน์ แสงจินดา)	กรรมการ
11. หัวหน้าภาควิชาทันตกรรมวินิจฉัย (รองศาสตราจารย์ ทันตแพทย์หญิง ดร.วีรญา ตันทนากรณ์กุล)	กรรมการ
12. ผู้แทนอาจารย์ (ผู้ช่วยศาสตราจารย์ ทันตแพทย์หญิง ดร.ศิริลาวัฒน์ โต้ะนาค)	กรรมการ
13. ผู้แทนอาจารย์ (ผู้ช่วยศาสตราจารย์ ทันตแพทย์หญิง ดร.ศิริรัช วัชรานาล)	กรรมการ
14. ผู้ช่วยคณบดีฝ่ายบริหาร (อาจารย์ ทันตแพทย์หญิง ดร.วัลดา สว่างอรุณ)	กรรมการ
15. รักษาการในตำแหน่งหัวหน้าสำนักงานเลขานุการคณะฯ (นางสาวธิดารัตน์ สุขตระกูล)	กรรมการและเลขานุการ

จำนวนบุคลากรของคณะทันตแพทยศาสตร์

หน่วยงาน	ผู้มีความรู้ และผู้เชี่ยวชาญ	ข้าราชการ			พนักงานมหาวิทยาลัย				พนักงาน ราชการ	พนักงาน ราชการ เงิน รายได้	ลูกจ้าง ชั่วคราว	รวม
		สาย ก.	สาย ข.	สาย ค.	ประเภท ผู้บริหาร ที่มีวาระ	ประเภท วิชาการ	ประเภท ผู้บริหาร ที่มี ตำแหน่ง ติดตัว	ประเภท วิชาชีพเฉพาะ หรือ เชี่ยวชาญ เฉพาะ และ ทั่วไป				
ภาควิชาชีววิทยาช่องปาก	-	1	-	-	2	3	-	1	-	-	-	7
ภาควิชาทันตกรรมบูรณะ	1	4	-	-	2	12	-	16	-	-	-	35
ภาควิชาทันตกรรมป้องกัน	1	4	-	-	5	14	-	7	-	-	-	31
ภาควิชาศัลยศาสตร์ช่องปาก	-	2	-	-	1	2	-	3	-	-	-	8
ภาควิชาทันตกรรมวินิจฉัย	1	1	-	-	3	6	-	6	-	-	-	17
สำนักงานเลขานุการคณะฯ	-	-	-	2	-	-	3	42	1	7	-	55
โรงพยาบาลทันตกรรม	-	-	-	-	-	-	1	51	-	30	-	82
รวมทั้งสิ้น	3	12	-	2	13	37	4	126	1	37	-	235

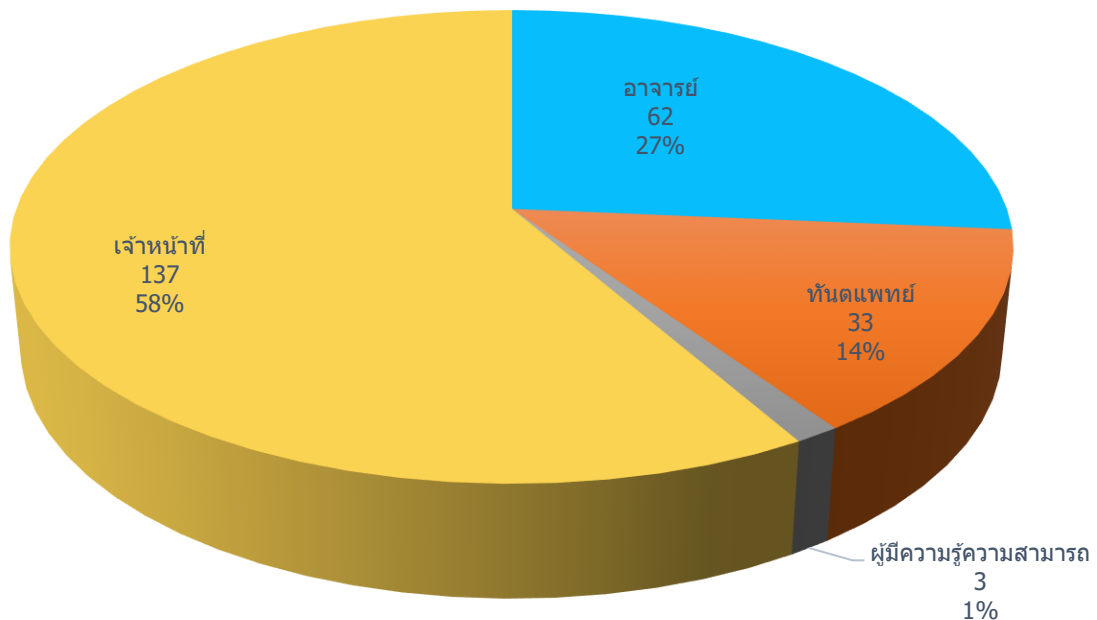

## การจัดการสภาพแวดล้อมภายในและภูมิทัศน์บริเวณรอบของคณะ

คณะทันตแพทยศาสตร์มีอาคารจำนวน 4 หลัง ดังนี้

1. อาคารบริหารคณะทันตแพทยศาสตร์ (NSU 01) เป็นอาคาร 4 ชั้น และมีรายละเอียดดังนี้

ชั้นที่ 1 ประกอบด้วย ห้องหน่วยทันตกรรมพระราชทานฯ ห้องอ่านหนังสือ ห้องผลิตเอกสาร ห้องงานกิจการนิสิต และศิษย์เก่าสัมพันธ์ ห้องเรียน ห้องหน่วยโสตทัศนอุปกรณ์ - หน่วยอาคารสถานที่ ห้องสโมสรนิสิต ห้องควบคุมไฟฟ้า ห้องเบเกอรี่ และห้องสุขา

ชั้นที่ 2 ประกอบด้วย สำนักงานเลขานุการคณะ ห้องพักผู้บริหาร ห้องเรียน ห้องแนะแนวและให้คำปรึกษา ห้องดนตรีไทย ห้องพัฒนาหลักสูตร ห้องรับประทานอาหาร และห้องสุขา

ชั้นที่ 3 ประกอบด้วย สำนักงานห้องปฏิบัติการวิจัย ห้องปฏิบัติการเพาะเลี้ยงเซลล์และเนื้อเยื่อ ห้องปฏิบัติการจุลชีววิทยา ห้องปฏิบัติการเตรียมตัวอย่างสำหรับกล้องจุลทรรศน์อิเล็กตรอน ห้องปฏิบัติการจุลกายวิภาคศาสตร์ ห้องปฏิบัติการเพาะเลี้ยงตัวอ่อน ห้องปฏิบัติการกล้องจุลทรรศน์ ห้องปฏิบัติการอนุพันธุศาสตร์และชีวโมเลกุล ห้องปฏิบัติการล้างเครื่องมือ ห้องปฏิบัติการกลาง ห้องผลิตน้ำบริสุทธิ์ ห้องพักอาจารย์ ห้องพักนิสิตระดับบัณฑิตศึกษา และห้องสุขา

ชั้นที่ 4 ประกอบด้วย ห้องปฏิบัติการกล้องจุลทรรศน์ ห้องปฏิบัติการทดสอบชีววัสดุ ห้องปฏิบัติการเตรียมตัวอย่างเนื้อเยื่อแข็ง ห้องปฏิบัติการชีววัสดุและนาโนเทคโนโลยี ห้องปฏิบัติการเตรียมตัวอย่างชิ้นงานชีววัสดุ ห้องปฏิบัติการเตรียมสารสำหรับโรงพยาบาลทันตกรรม ห้องเก็บวัสดุวิทยาศาสตร์ ห้องผลิตน้ำบริสุทธิ์ ห้องประชุม ห้องพักอาจารย์ และห้องสุขา



อาคารบริหารคณะทันตแพทยศาสตร์ (NSU 01)



อาคารปฏิบัติการพื้นฐานทางทันตกรรม (NSU 02)

2. อาคารปฏิบัติการพื้นฐานทางทันตกรรม (NSU 02) เป็นอาคาร 3 ชั้น และมีรายละเอียดดังนี้

ชั้นที่ 1 และ 2 ประกอบด้วย ห้องปฏิบัติการพื้นฐานทางทันตกรรมและห้องสุขา

ชั้นที่ 3 ประกอบด้วย ห้องบรรยาย ห้องการเรียน-การสอนทางไกล (Distance-learning room) และห้องสุขา

3. อาคารโรงพยาบาลทันตกรรม 1 เป็นอาคาร 3 ชั้น และมีรายละเอียดดังนี้

ชั้นที่ 1 ประกอบด้วย คลินิกทันตกรรมสำหรับเด็ก คลินิกศัลยกรรมช่องปาก คลินิกปริทันตวิทยา คลินิกทันตกรรมชุมชน ห้องหน่วยจ่ายกลาง ห้องการเงิน ห้องหน่วยอาคารสถานที่และซ่อมบำรุง ห้องสาดิตทางทันตกรรม ห้องหน่วยทันตกรรมพระราชทาน ห้องประชุม ห้องพักผู้อำนวยการโรงพยาบาล ห้องนักวิชาการคอมพิวเตอร์ ห้องวาง Server ห้องพักเจ้าหน้าที่ ห้องหน่วยพัสดุ ห้องธุรการ และห้องสุขา

ชั้นที่ 2 ประกอบด้วย คลินิกวิทยาเอนโดดอนต์ คลินิกหัตถการ ห้องปฏิบัติการจุลกายวิภาคศาสตร์ ห้องบรรยาย และห้องสุขา

ชั้นที่ 3 ประกอบด้วย คลินิกทันตกรรมจัดฟัน คลินิกทันตกรรมบดเคี้ยว คลินิกทันตกรรมประดิษฐ์ ห้องพักนิสิต ชั้นปีที่ 4-6 ห้องประชุม และห้องสุขา

4. อาคารโรงพยาบาลทันตกรรม 2 เป็นอาคาร 3 ชั้น และมีรายละเอียดดังนี้

ชั้นที่ 1 ประกอบด้วย คลินิกวินิจฉัยโรคและเวชศาสตร์ช่องปาก คลินิกรังสีวิทยาช่องปาก คลินิกทันตกรรมบริการ (ในเวลาราชการ) คลินิกทันตกรรมบริการ (นอกเวลาราชการ) ห้องจ่ายยา ห้องการเงิน และห้องสุขา

ชั้นที่ 2 ประกอบด้วย คลินิกทันตกรรม (สำหรับนิสิตระดับบัณฑิตศึกษา) และห้องสุขา

ชั้นที่ 3 (ยังไม่เปิดใช้งาน) ประกอบด้วย ห้องผ่าตัด ห้องพักผู้ป่วย และห้องสุขา



อาคารโรงพยาบาลทันตกรรม 1



อาคารโรงพยาบาลทันตกรรม 2



สวนวิสาขะ

## การเงินและงบประมาณ

สืบเนื่องจากมหาวิทยาลัย ได้มีการจัดทำแผนกลยุทธ์ เพื่อเป็นกรอบแนวทางในการดำเนินงานด้านต่าง ๆ ตามภารกิจหลักโดยได้ทำการวิเคราะห์ภารกิจเพื่อจัดทำเป็นแผนงบประมาณซึ่งจะทำให้มหาวิทยาลัยสามารถวางแผนการใช้จ่ายงบประมาณเพื่อขอรับการจัดสรรงบประมาณเป็นรายปีจากรัฐบาลและใช้เป็นนโยบายในการจัดหางบประมาณจากแหล่งอื่นมาสนับสนุนการดำเนินงานเพื่อพัฒนามหาวิทยาลัยในด้านต่าง ๆ นั้น

คณะทันตแพทยศาสตร์ ได้เตรียมความพร้อมบุคลากรให้มีความรู้ความสามารถในด้านปฏิบัติงานระบบใหม่ ซึ่งได้มีการนำระบบสารสนเทศมาใช้ในการจัดการข้อมูลระบบบัญชี ทั้งงบประมาณแผ่นดินและ งบประมาณรายได้ โดยอิงระบบจากกองคลัง ของมหาวิทยาลัย เป็นหลัก เพื่อให้มีประสิทธิภาพ เอื้ออำนวยแก่ผู้บริหารในการตัดสินใจ เพื่อให้การใช้งบประมาณของคณะเป็นไปตามวัตถุประสงค์ มีประสิทธิภาพถูกต้อง ตรวจสอบได้ และใช้งบประมาณไม่เกินวงเงินงบประมาณที่ได้รับอนุมัติแต่ละรายการเพื่อให้การเบิกจ่ายเงินถูกต้องตามกฎหมาย ระเบียบ ข้อบังคับ จึงมีการสำรวจความต้องการแท้จริงสำหรับการใช้งบประมาณของแต่ละฝ่ายโดยฝ่ายบริหารจะทำการสำรวจแต่ละปี และให้นำเสนอมายังผู้บริหารเพื่อพิจารณาอนุมัติต่อไป

ในปีงบประมาณ พ.ศ. 2564 คณะทันตแพทยศาสตร์มีการบริหารจัดการงบประมาณที่ได้รับจัดสรรตามแผนงานและผลผลิต โดยมีรายละเอียดงบประมาณดังนี้





งบประมาณแผ่นดิน

งบประมาณที่ได้รับจัดสรรตามแผนงานและผลผลิต

1	<p>แผนงานบุคลากรภาครัฐ</p> <p>ผลผลิต : รายการค่าใช้จ่ายบุคลากรภาครัฐ ยกระดับคุณภาพการศึกษาและการเรียนรู้ตลอดชีวิต</p> <p>กิจกรรม : สนับสนุนการจัดการเรียนการสอน</p> <p>1. งบบุคลากร จำนวนเงิน 8,839,500.00 บาท</p> <p>2. งบดำเนินงาน จำนวนเงิน 1,170,000.00 บาท</p>	10,009,500.00	บาท
2	<p>แผนงานพื้นฐานด้านการพัฒนาและเสริมสร้างศักยภาพทรัพยากรมนุษย์</p> <p>ผลผลิต : ผู้สำเร็จการศึกษาด้านวิทยาศาสตร์สุขภาพ</p> <p>กิจกรรม : จัดการเรียนการสอนด้านวิทยาศาสตร์สุขภาพ</p> <p>1. งบเงินอุดหนุน ค่าใช้จ่ายดำเนินงาน จำนวนเงิน 461,500.00 บาท</p> <p>2. งบลงทุน ค่าครุภัณฑ์ ที่ดินและสิ่งก่อสร้าง ครุภัณฑ์การศึกษา จำนวนเงิน 23,045,500.00 บาท</p>	23,507,000.00	บาท
3	<p>แผนงานยุทธศาสตร์เสริมสร้างศักยภาพทรัพยากรมนุษย์</p> <p>ผลผลิต : โครงการบูรณาการพัฒนานวัตกรรมและเทคโนโลยีการดูแลสุขภาพช่องปากผู้สูงวัย</p> <p>กิจกรรม : การพัฒนาศักยภาพทันตบุคลากร</p> <p>งบเงินอุดหนุน เงินอุดหนุนทุนการศึกษาระดับปริญญาเอก (ทุนต่อเนื่อง 4 ทุน)</p> <p>จำนวนเงิน 8,000,000.00 บาท</p>	8,000,000	บาท
<b>รวมทั้งสิ้น</b>		<b>41,516,500.00</b>	<b>บาท</b>

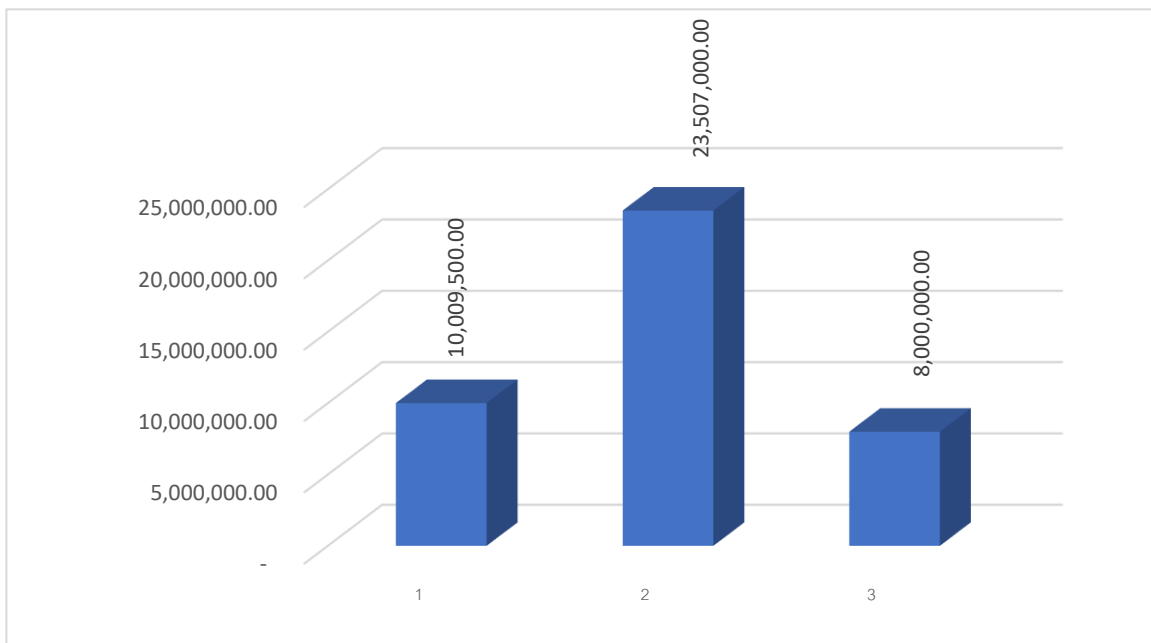

งบประมาณแผ่นดินจำแนกตามแผนงานที่ได้รับจัดสรร

- 1 แผนงานบุคลากรภาครัฐ
- 2 แผนงานพื้นฐานด้านการพัฒนาและเสริมสร้างศักยภาพทรัพยากรมนุษย์
3. แผนงานยุทธศาสตร์เสริมสร้างศักยภาพทรัพยากรมนุษย์

ประเภทของแผนงานและผลผลิต จำแนกตามหมวดรายจ่าย(ใช้จริง)

1. แผนงานบุคลากรภาครัฐ

ผลผลิต : รายการค่าใช้จ่ายบุคลากรภาครัฐ ยกเว้นคุณภาพการศึกษาและการเรียนรู้ตลอดชีวิต

กิจกรรม : สนับสนุนการจัดการเรียนการสอน

งบประมาณ		แผนที่ตั้ง		ยอดใช้จริง	
งบบุคลากร	เงินเดือนและค่าจ้างประจำ			8,839,500.00	บาท
	- อัตราเดิม	7,485,900.00	บาท		
	- เงินประจำตำแหน่ง	676,800.00	บาท		
	- เงินค่าตอบแทนรายเดือนสำหรับข้าราชการ	676,800.00	บาท		
งบดำเนินงาน	ค่าตอบแทน ใช้สอยและวัสดุ				
	- ค่าตอบแทนกำลังคนด้านการสาธารณสุข	1,170,000.00	บาท	1,170,000.00	บาท
<b>รวมทั้งสิ้น</b>				<b>10,009,500.00</b>	<b>บาท</b>

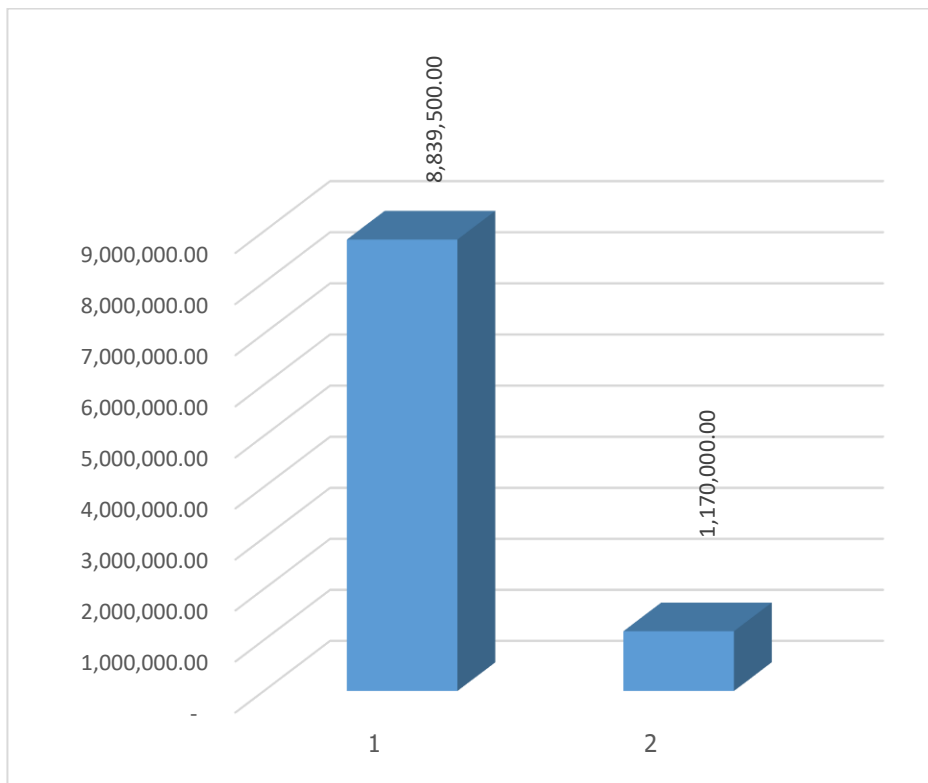

ประเภทของงบประมาณ จำแนกตามหมวดรายจ่าย (ใช้จริง) แผนงานบุคลากรภาครัฐ

**2. แผนงานพื้นฐานด้านการพัฒนาและเสริมสร้างศักยภาพทรัพยากรมนุษย์**

ผลผลิต : ผู้สำเร็จการศึกษาด้านวิทยาศาสตร์สุขภาพ

กิจกรรม : จัดการเรียนการสอนด้านวิทยาศาสตร์สุขภาพ

งบประมาณ		แผนที่ตั้ง		ยอดใช้จริง	
งบอุดหนุน	เงินอุดหนุนทั่วไป - ค่าใช้จ่ายดำเนินงาน	461,500.00	บาท	461,500.00	บาท
งบลงทุน	ค่าครุภัณฑ์ ที่ดินและสิ่งก่อสร้าง - ครุภัณฑ์การศึกษา	23,045,500.00	บาท	22,433,000.00	บาท
<b>รวมทั้งสิ้น</b>				<b>22,894,500.00</b>	<b>บาท</b>

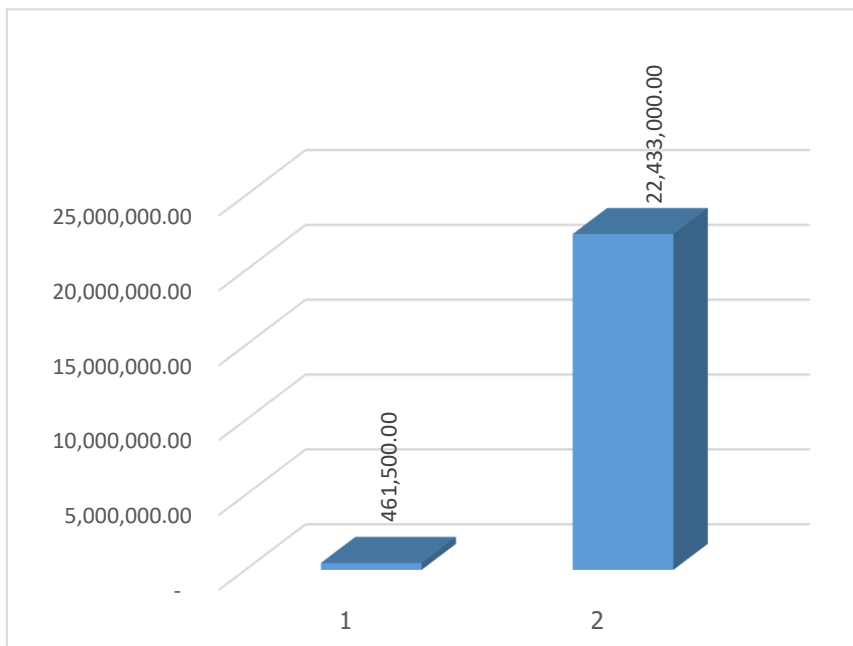

ประเภทของงบประมาณ จำแนกตามหมวดรายจ่าย (ใช้จริง)  
แผนงานพื้นฐานด้านการพัฒนาและเสริมสร้างศักยภาพทรัพยากรมนุษย์

**3. แผนงานยุทธศาสตร์เสริมสร้างศักยภาพทรัพยากรมนุษย์**

ผลผลิต : โครงการบูรณาการพัฒนานวัตกรรมและเทคโนโลยีการดูแลสุขภาพช่องปากผู้สูงอายุ

กิจกรรม : การพัฒนาศักยภาพทันตบุคลากร

งบเงินอุดหนุน เงินอุดหนุนทุนการศึกษาระดับปริญญาเอก (ทุนต่อเนื่อง 4 ทุน)

งบประมาณ		แผนที่ตั้ง		ยอดใช้จริง	
งบอุดหนุน	เงินอุดหนุนทั่วไป - เงินอุดหนุนทุนการศึกษาระดับปริญญาเอก	8,000,000.00	บาท	7,992,247.86	บาท
<b>รวมทั้งสิ้น</b>				<b>7,992,247.86</b>	<b>บาท</b>

เปรียบเทียบการได้รับจัดสรรงบประมาณแผ่นดิน ตั้งแต่ปีงบประมาณ พ.ศ. 2554 – 2564

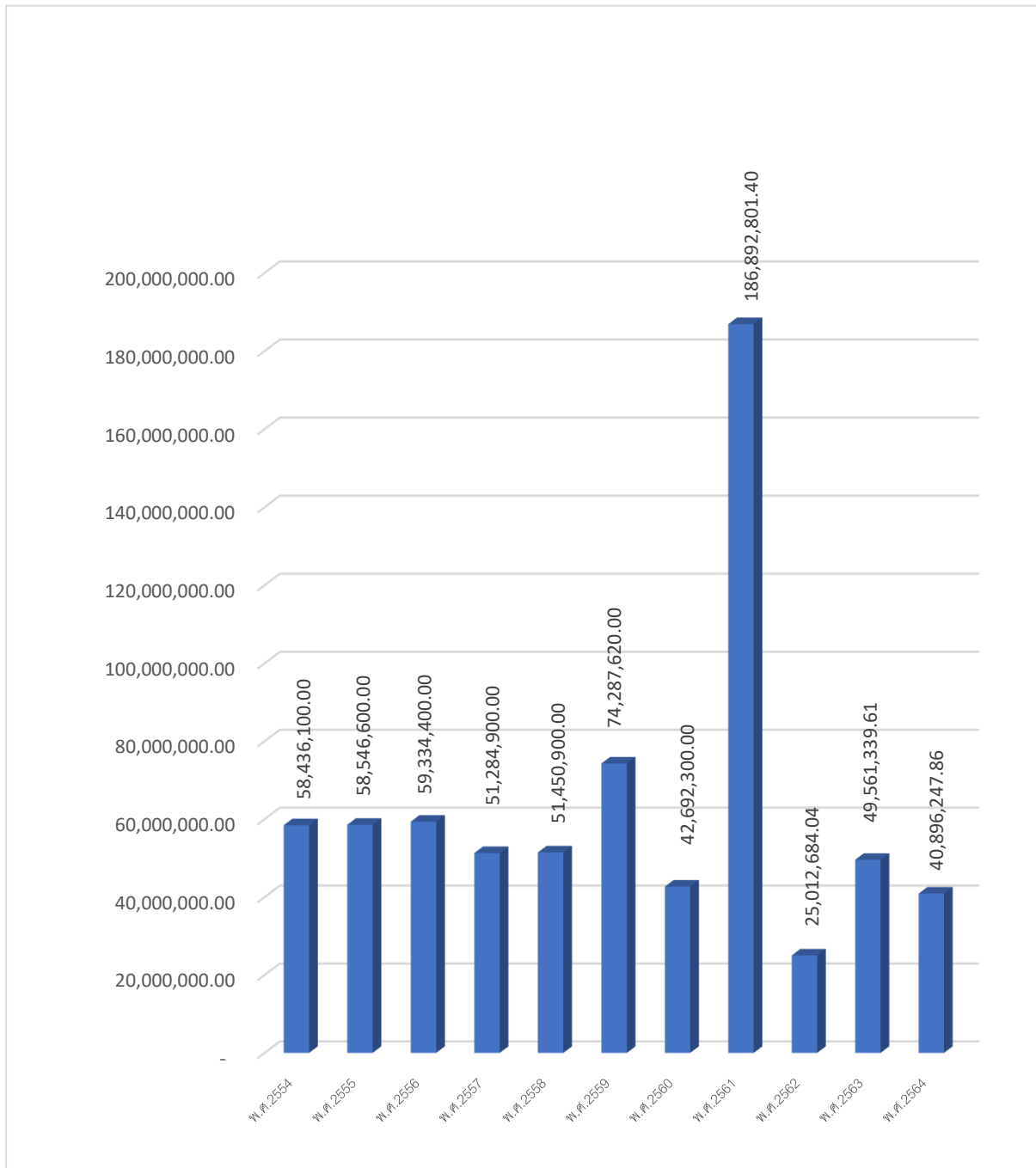

เปรียบเทียบการได้รับจัดสรรงบประมาณแผ่นดินที่ใช้ในการบริหารจัดการของ  
คณะทันตแพทยศาสตร์ มหาวิทยาลัยนเรศวร ตั้งแต่ปีงบประมาณ พ.ศ.2554 – 2564

รายการ	ปีงบประมาณ											
	2554	2555	2556	2557	2558	2559	2560	2561	2562	2563	2564	
งบบุคลากร	6,900,800.00	7,501,700.00	7,949,400.00	9,395,100.00	6,455,700.00	7,059,620.00	8,686,600.00	9,461,800.00	8,717,163.87	9,948,418.93	10,009,500.00	
งบดำเนินงาน	707,300.00	916,900.00	857,000.00	779,300.00	561,100.00	788,600.00	707,700.00	583,500.00	548,900.00	554,100.00	-	
งบอุดหนุนทั่วไป (ค่าใช้จ่ายดำเนินงาน)	-	-	-	-	-	-	-	-	-	-	461,500.00	
งบเงินอุดหนุนทั่วไปสำหรับนักศึกษาทันตแพทย์	5,083,000.00	5,083,000.00	5,083,000.00	5,083,000.00	5,083,000.00	5,083,000.00	5,083,000.00	12,469,400.00	-	-	-	
งบเงินอุดหนุนทั่วไป (แผนงานบริการวิชาการแก่สังคม)	700,000.00	-	400,000.00	700,000.00	700,000.00	700,000.00	670,000.00	-	-	-	-	
งบเงินอุดหนุนทั่วไป (งบลงทุน)	45,000.00	45,000.00	45,000.00	45,000.00	45,000.00	45,000.00	45,000.00	45,000.00	45,000.00	45,000.00	-	
งบเงินอุดหนุนทั่วไป (โครงการเร่งรัดผลิตบัณฑิตฯ)	45,000,000.00	45,000,000.00	45,000,000.00	35,282,500.00	35,606,100.00	54,611,400.00	27,500,000.00	20,000,000.00	-	5,000,000.00	-	
งบเงินอุดหนุนทั่วไป (โครงการเร่งรัดผลิตบัณฑิตฯ ระยะที่ 2)	-	-	-	-	3,000,000.00	6,000,000.00	-	-	-	-	-	
งบอุดหนุน (ผลิต: โครงการบูรณาการพัฒนานวัตกรรมและเทคโนโลยีการดูแลสุขภาพช่องปากผู้สูงอายุ)	-	-	-	-	-	-	-	3,456,784.49	3,234,221.23	5,127,998.68	7,992,247.86	
งบอุดหนุน (ผลิต: โครงการสร้างความเสมอภาคเพื่อรองรับสังคมผู้สูงอายุ)	-	-	-	-	-	-	-	899,412.41	-	-	-	
งบลงทุน (ผลิต: ผู้สำเร็จการศึกษาด้านวิทยาศาสตร์สุขภาพ)	-	-	-	-	-	-	-	500,000.00	-	28,885,822.00	22,433,000.00	
งบลงทุน (ผลิต: โครงการส่งเสริมการวิจัยและนวัตกรรมโดยการจัดตั้งห้องปฏิบัติการวิจัย)	-	-	-	-	-	-	-	3,424,000.00	-	-	-	
งบลงทุน (ผลิต: โครงการสร้างความเสมอภาคเพื่อรองรับสังคมผู้สูงอายุ)	-	-	-	-	-	-	-	6,000,000.00	-	-	-	
งบลงทุน (ผลิต: โครงการพัฒนาลึกและคุณภาพชีวิตภาคเหนือ)	-	-	-	-	-	-	-	130,052,904.50	-	-	-	
รวม	58,436,100.00	58,546,600.00	59,334,400.00	51,284,900.00	51,450,900.00	74,287,620.00	42,692,300.00	186,892,801.40	25,012,684.04	49,561,339.61	40,896,247.86	

## งบประมาณรายได้

งบประมาณรายได้ของคณะทันตแพทยศาสตร์ แหล่งที่มาของรายรับนอกจากจะมาจากการเรียนการสอนแล้ว คณะฯ ยังได้มีการจัดการรายได้โดยการเปิดให้บริการคลินิกทันตกรรมนอกเวลาราชการ โดยได้เปิดให้บริการตั้งแต่วันที่ 6 พฤษภาคม 2546

คณะฯ ได้พัฒนาการจัดการรายได้เพิ่มเพื่อให้เพียงพอจ่ายของคณะฯ โดยการขออนุมัติเปิดให้บริการคลินิกทันตกรรมนอกเวลาราชการเพิ่มจากเดิมซึ่งให้บริการในวันจันทร์ถึงวันศุกร์ เพิ่มเป็นให้บริการจากวันจันทร์ถึงวันเสาร์ โดยเปิดให้บริการตั้งแต่วันที่ 17 พฤษภาคม 2551 และขยายเพิ่มวันทำการคลินิกนอกเวลา วันอาทิตย์ ตั้งแต่ วันที่ 2 สิงหาคม 2552 เป็นต้นมา ในสิ้นปีงบประมาณ 2564 ผลการดำเนินงานของคลินิกทันตกรรมนอกเวลาราชการมีรายได้จากการรักษาทางทันตกรรมจำนวนเงิน 11,810,405.00 บาท เพิ่มขึ้นจากปีงบประมาณ 2563 ซึ่งมีรายได้จากการรักษาทางทันตกรรม จำนวนเงิน 11,616,987.70 บาท ดังนั้นสรุปได้ว่าในปีงบประมาณ 2564 คณะฯ มีรายรับจากการรักษาทางทันตกรรมเพิ่มขึ้น เป็นจำนวนเงิน 193,418 บาท โดยคิดเป็นร้อยละ 1.66 เมื่อเทียบกับปีงบประมาณ 2563

คณะทันตแพทยศาสตร์มีการประมาณการจากรายรับเพื่อนำมาจัดสรรงบประมาณของปี 2564 จำนวนเงิน 50,418,283.00 บาท และได้ขอจัดสรรงบประมาณเพิ่มระหว่างปี จำนวนเงิน 13,928,148.83 บาท รวมเป็นเงินทั้งสิ้น 64,346,431.83 บาท โดยคณะฯ ได้ดำเนินการใช้งบประมาณในปี 2564 ทั้งสิ้นจำนวนเงิน 50,321,421.15 บาท โดยสามารถจำแนกเป็น 6 มิติ ได้ดังนี้

### มิติแผนงาน

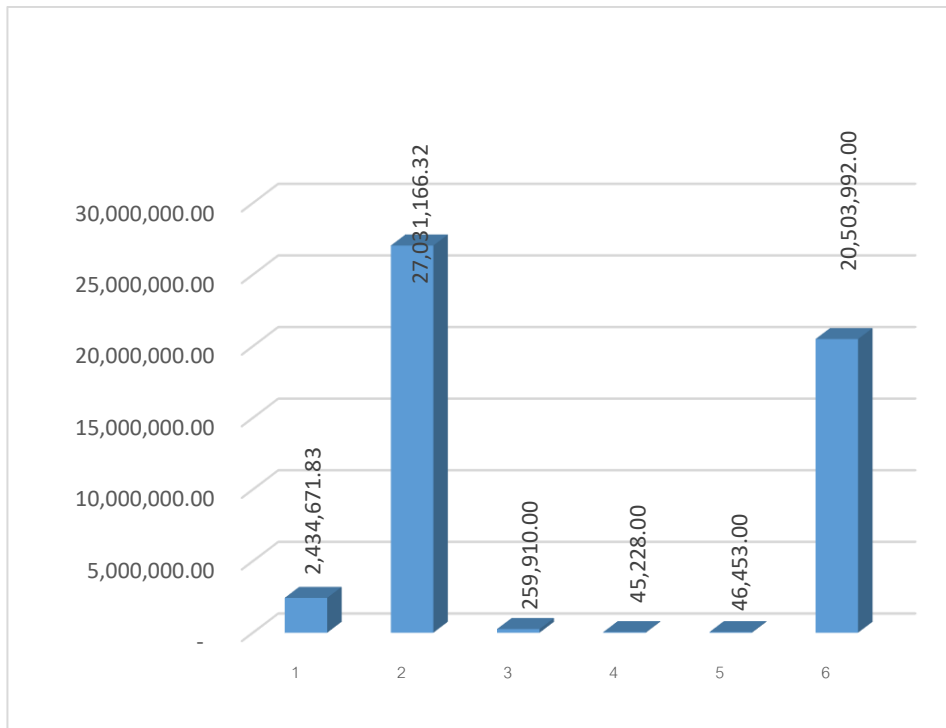

1 แผนงานจัดการศึกษาอุดมศึกษา (ส่วนกลาง)

2 แผนงานจัดการศึกษาอุดมศึกษา

3 แผนงานวิจัย

4 แผนงานบริการวิชาการแก่สังคม

5 แผนงานศาสนา ศิลปะและวัฒนธรรม

6 แผนงานบริการสุขภาพ

1. กองทุนทั่วไป

แผนงานจัดการศึกษาอุดมศึกษา (ส่วนกลาง)

งบประมาณ		แผนที่ตั้ง		ยอดใช้จริง	
งบดำเนินงาน	ค่าตอบแทน ค่าใช้สอยและค่าวัสดุ				
	- ค่าตอบแทน	2,569,071.83	บาท	2,434,671.83	บาท
รวมทั้งสิ้น		2,569,071.83	บาท	2,434,671.83	บาท

2. กองทุนเพื่อการศึกษา

แผนงานจัดการศึกษาอุดมศึกษา (ประกอบด้วย กองทุนเพื่อการศึกษา กองทุนกิจการนิสิต กองทุนสินทรัพย์ถาวร)

งบประมาณ		แผนที่ตั้ง		ยอดใช้จริง	
งบดำเนินงาน	ค่าตอบแทน ค่าใช้สอยและค่าวัสดุ				
	- ค่าตอบแทน	3,040,590.00	บาท	2,667,578.71	บาท
	- ค่าใช้สอย	2,769,991.00	บาท	1,816,704.58	บาท
	- ค่าวัสดุ	3,795,000.00	บาท	1,679,313.82	บาท
	ค่าสาธารณูปโภค				
	- ค่าไฟฟ้า	1,188,107.00	บาท	16,872.00	บาท
	- ค่าบริการทางด้านโทรคมนาคม	0.00	บาท	0.00	บาท
- ค่าบริการโทรศัพท์	25,000.00	บาท	19,528.95	บาท	
งบอุดหนุน	เงินอุดหนุนทั่วไป	11,719,692.00	บาท	9,063,378.59	บาท
งบบุคลากร	ค่าจ้างชั่วคราว				
	- ค่าจ้างชั่วคราวรายเดือน	8,227,245.00	บาท	7,577,517.28	บาท
	- ค่าจ้างชั่วคราวรายวัน	630,000.00	บาท	517,760.00	บาท
งบลงทุน	ค่าตอบแทน ค่าใช้สอยและค่าวัสดุ	4,200,000.00	บาท	2,446,712.39	บาท
	ค่าครุภัณฑ์ ที่ดินและสิ่งก่อสร้าง	1,252,825.00	บาท	1,225,800.00	บาท
	- ครุภัณฑ์	0.00	บาท	0.00	บาท
	- ค่าที่ดินและสิ่งก่อสร้าง				
รวมทั้งสิ้น		36,848,450.00	บาท	27,031,166.32	บาท

3. กองทุนวิจัย

แผนงานวิจัย

งบประมาณ		แผนที่ตั้ง		ยอดใช้จริง	
งบอุดหนุน	เงินอุดหนุนทั่วไป	561,500.00	บาท	259,910.00	บาท
รวมทั้งสิ้น		561,500.00	บาท	259,910.00	บาท

4. กองทุนบริการวิชาการ

แผนงานบริการวิชาการแก่สังคม

งบประมาณ		แผนที่ตั้ง		ยอดใช้จริง	
งบดำเนินงาน	ค่าตอบแทน ค่าใช้สอยและค่าวัสดุ - ค่าวัสดุ	150,000.00	บาท	45,228.00	บาท
งบอุดหนุน	เงินอุดหนุนทั่วไป	19,000.00	บาท	0.00	บาท
รวมทั้งสิ้น		169,000.00	บาท	45,228.00	บาท

5. กองทุนทำนุบำรุงศิลปวัฒนธรรม

แผนงานศาสนา ศิลปะและวัฒนธรรม

งบประมาณ		แผนที่ตั้ง		ยอดใช้จริง	
งบอุดหนุน	เงินอุดหนุนทั่วไป	108,000.00	บาท	46,453.00	บาท
รวมทั้งสิ้น		108,000.00	บาท	46,453.00	บาท

6. กองทุนบริการสุขภาพ

แผนงานบริการสุขภาพ

งบประมาณ		แผนที่ตั้ง		ยอดใช้จริง	
งบดำเนินงาน	ค่าตอบแทน ค่าใช้สอยและค่าวัสดุ				
	- ค่าตอบแทน	17,095,800.00	บาท	15,162,061.94	บาท
	- ค่าใช้สอย	141,960.00	บาท	36,223.58	บาท
	- ค่าวัสดุ	2,000,000.00	บาท	1,487,475.98	บาท
	- ค่าสาธารณูปโภค	0.00	บาท	0.00	บาท
	- ค่าไฟฟ้า	0.00	บาท	0.00	บาท
งบอุดหนุน	เงินอุดหนุนทั่วไป	4,852,650.00	บาท	3,818,230.50	บาท
รวมทั้งสิ้น		24,090,410.00	บาท	20,503,992.00	บาท



มติดอกทุน

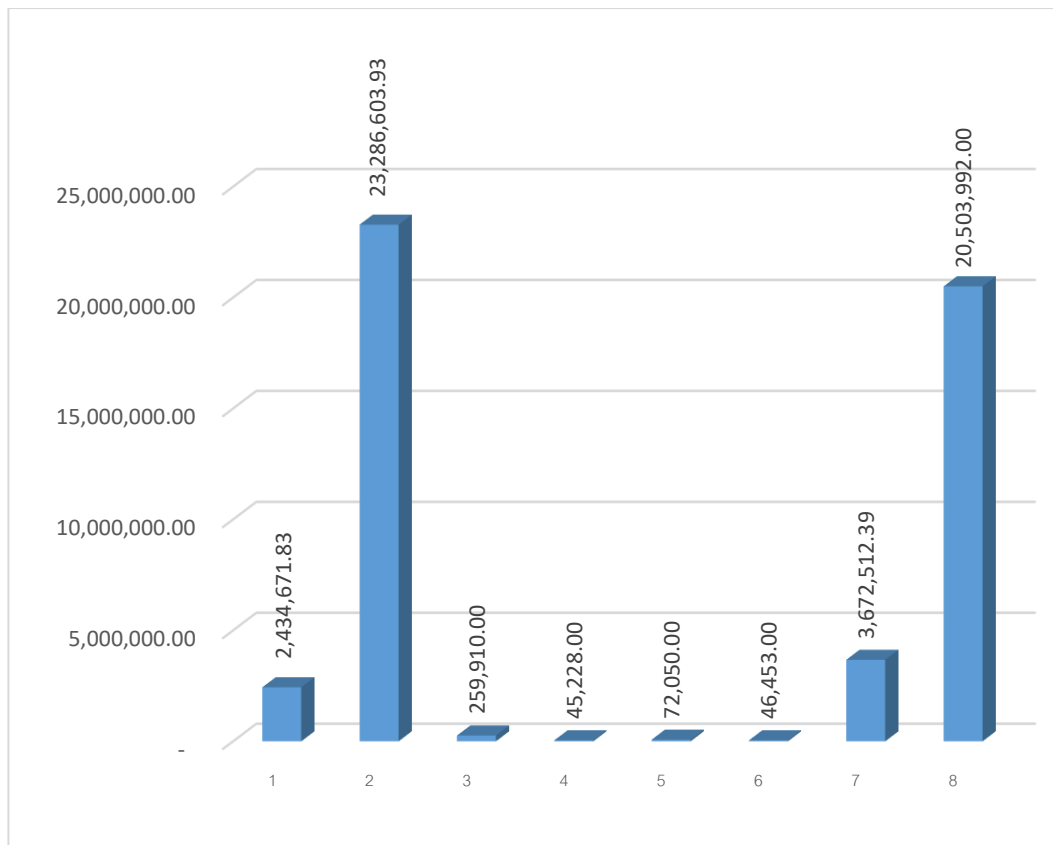

- 1 กองทุนทั่วไป(ส่วนกลาง)
- 2 กองทุนเพื่อการศึกษา
- 3 กองทุนวิจัย
- 4 กองทุนบริการวิชาการ

- 5 กองทุนกิจการนิสิต
- 6 กองทุนทำนุ บำรุง ศิลปวัฒนธรรม
- 7 กองทุนสินทรัพย์ถาวร
- 8 กองทุนบริการสุขภาพ

1. กองทุนทั่วไป

แผนงานจัดการศึกษาอุดมศึกษา (ส่วนกลาง)

งบประมาณ		แผนที่ตั้ง		ยอดใช้จริง	
งบดำเนินงาน	ค่าตอบแทน ค่าใช้สอยและค่าวัสดุ				
	- ค่าตอบแทน	2,569,071.83	บาท	2,434,671.83	บาท
	รวมทั้งสิ้น	2,569,071.83	บาท	2,434,671.83	บาท

## 2. กองทุนเพื่อการศึกษา

### แผนงานจัดการศึกษาอุดมศึกษา

งบประมาณ		แผนที่ตั้ง		ยอดใช้จริง	
งบดำเนินงาน	ค่าตอบแทน ค่าใช้สอยและค่าวัสดุ				
	- ค่าตอบแทน	3,040,590.00	บาท	2,667,578.71	บาท
	- ค่าใช้สอย	2,769,991.00	บาท	1,816,704.58	บาท
	- ค่าวัสดุ	3,795,000.00	บาท	1,679,313.82	บาท
	- ค่าสาธารณูปโภค	0.00	บาท	0.00	บาท
	- ค่าไฟฟ้า	1,188,107.00	บาท	16,872.00	บาท
	- ค่าบริการทางด้านโทรคมนาคม	0.00	บาท	0.00	บาท
	- ค่าบริการโทรศัพท์	25,000.00	บาท	19,528.95	บาท
งบอุดหนุน	เงินอุดหนุนทั่วไป	11,328,940.00	บาท	8,991,328.59	บาท
งบบุคลากร	ค่าจ้างชั่วคราว				
	- ค่าจ้างชั่วคราวรายเดือน	8,227,245.00	บาท	7,577,517.28	บาท
	- ค่าจ้างชั่วคราวรายวัน	630,000.00	บาท	517,760.00	บาท
รวมทั้งสิ้น		31,004,873.00	บาท	23,286,603.93	บาท

## 3. กองทุนวิจัย

### แผนงานวิจัย

งบประมาณ		แผนที่ตั้ง		ยอดใช้จริง	
งบอุดหนุน	เงินอุดหนุนทั่วไป	561,500.00	บาท	259,910.00	บาท
รวมทั้งสิ้น		561,500.00	บาท	259,910.00	บาท

## 4. กองทุนบริการวิชาการ

### แผนงานบริการวิชาการแก่สังคม

งบประมาณ		แผนที่ตั้ง		ยอดใช้จริง	
งบดำเนินงาน	ค่าตอบแทน ค่าใช้สอยและค่าวัสดุ				
	- ค่าวัสดุ	150,000.00	บาท	45,228.00	บาท
งบอุดหนุน	เงินอุดหนุนทั่วไป	19,000.00	บาท	0.00	บาท
รวมทั้งสิ้น		169,000.00	บาท	45,228.00	บาท

## 5. กองทุนกิจการนิสิต

### แผนงานจัดการศึกษาอุดมศึกษา

งบประมาณ		แผนที่ตั้ง		ยอดใช้จริง	
งบอุดหนุน	เงินอุดหนุนทั่วไป	390,752.00	บาท	72,050.00	บาท
รวมทั้งสิ้น		390,752.00	บาท	72,050.00	บาท

6. กองทุนทำนุบำรุงศิลปวัฒนธรรม  
แผนงานศาสนา ศิลปะและวัฒนธรรม

งบประมาณ		แผนที่ตั้ง		ยอดใช้จริง	
งบอุดหนุน	เงินอุดหนุนทั่วไป	108,000.00	บาท	46,453.00	บาท
รวมทั้งสิ้น		108,000.00	บาท	46,453.00	บาท

7. กองทุนสินทรัพย์ถาวร  
แผนงานจัดการศึกษาอุดมศึกษา

งบประมาณ		แผนที่ตั้ง		ยอดใช้จริง	
งบดำเนินงาน	ค่าตอบแทน ค่าใช้สอยและค่าวัสดุ - ค่าใช้สอย	4,200,000.00	บาท	2,446,712.39	บาท
งบลงทุน	ค่าครุภัณฑ์ ที่ดินและสิ่งก่อสร้าง				
	- ค่าครุภัณฑ์ - ค่าที่ดินและสิ่งก่อสร้าง	1,252,825.00 0.00	บาท บาท	1,225,800.00 0.00	บาท บาท
รวมทั้งสิ้น		5,452,825.00	บาท	3,672,512.39	บาท

8. กองทุนบริการสุขภาพ  
แผนงานบริการสุขภาพ

งบประมาณ		แผนที่ตั้ง		ยอดใช้จริง	
งบดำเนินงาน	ค่าตอบแทน ค่าใช้สอยและค่าวัสดุ				
	- ค่าตอบแทน	17,095,800.00	บาท	15,162,061.94	บาท
	- ค่าใช้สอย	141,960.00	บาท	36,223.58	บาท
	- ค่าวัสดุ	2,000,000.00	บาท	1,487,475.98	บาท
	- ค่าสาธารณูปโภค	0.00	บาท	0.00	บาท
	- ค่าไฟฟ้า	0.00	บาท	0.00	บาท
งบอุดหนุน	เงินอุดหนุนทั่วไป	4,852,650.00	บาท	3,818,230.50	บาท
รวมทั้งสิ้น		24,090,410.00	บาท	20,503,992.00	บาท

**หมายเหตุ** จำนวนเงินรวมตามระบบบัญชีมีมติในปีงบประมาณ 2564 เท่ากับ 50,321,421.15 บาท โดยแบ่งตามประเภทดังนี้  
 - ค่าใช้จ่ายส่วนกลาง (กองทุนทั่วไป) จำนวนเงิน 2,434,671.83 บาท  
 - ค่าใช้จ่ายคณะทันตแพทยศาสตร์ (กองทุนเพื่อการศึกษา, กองทุนกิจการนิสิต, กองทุนวิจัย, กองทุนบริการวิชาการ, กองทุนสินทรัพย์ถาวร, กองทุนบริการสุขภาพ) จำนวนเงิน 47,886,749.32 บาท

มติหน่วยงาน

มติหน่วยงาน	จำนวนเงิน (บาท)
คณะทันตแพทยศาสตร์	50,321,421.15
<b>รวมมติหน่วยงาน</b>	<b>50,321,421.15</b>

หมายเหตุ

- รายได้จัดสรรคณะทันตแพทยศาสตร์หักเข้าส่วนกลาง
  1. รายได้ค่าลงทะเบียนเรียน 7,668,591.00
  2. รายได้ค่าบริการทางทันตกรรมและรายได้อื่น ๆ 2,673,210.42

**รวม 10,341,801.42**
  
- ค่าใช้จ่าย(ส่วนกลาง) ปีงบประมาณ พ.ศ. 2564 แผนงานจัดการศึกษาอุดมศึกษา สำหรับคณะทันตแพทยศาสตร์
  1. กองทุนทั่วไป 2,434,671.83

**รวม 2,434,671.83**

เปรียบเทียบรายรับจริงเงินงบประมาณรายได้ที่ใช้ในการบริหารจัดการ ปีงบประมาณ พ.ศ. 2553 - 2564

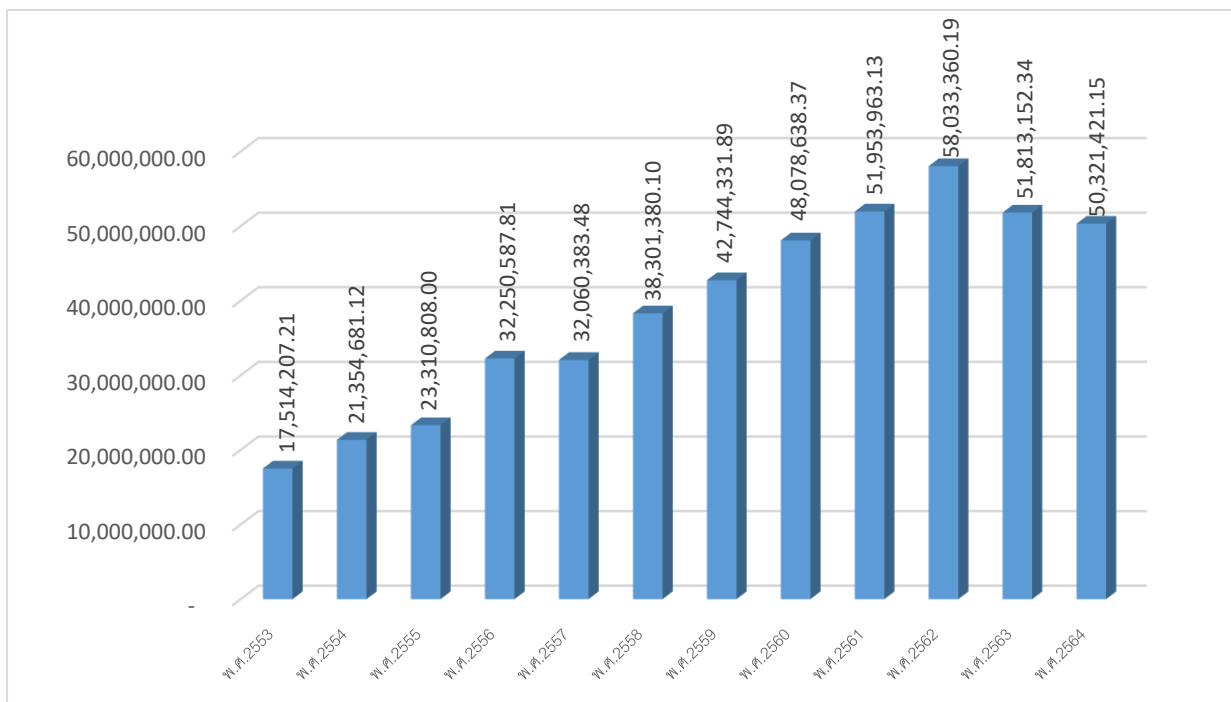

เปรียบเทียบรายรับจริงกับงบประมาณรายได้ที่ใช้ในการบริหารจัดการของคณะทันตแพทยศาสตร์ มหาวิทยาลัยนเรศวร ตั้งแต่ปีงบประมาณ พ.ศ. 2554-2564

ที่	รายการ	ปีงบประมาณ																
		2554	2555	2556	2557	2558	2559	2560	2561	2562	2563	2564						
1	ค่าจ้างทางทันตกรรมในสถานบริการ	2,596,679.50	2,803,199.00	3,021,426.00	3,681,988.00	6,265,473.50	7,598,295.00	8,853,402.50	9,925,406.50	7,980,013.50	9,797,440.50	9,426,710.00						
2	ค่าจ้างทางทันตกรรมนอกสถานบริการ	5,549,506.38	8,905,509.00	9,361,666.81	9,227,395.79	10,392,790.75	12,329,080.22	15,353,710.75	14,874,709.00	13,763,718.50	11,616,987.70	11,810,405.00						
3	ค่าขึ้นงานทางทันตกรรมในสถานบริการ	-	-	-	-	714,572.75	775,407.89	781,329.83	839,756.11	954,829.47	978,402.84	1,222,385.22						
4	ค่าขึ้นงานทางทันตกรรมนอกสถานบริการ	-	-	-	-	2,186,511.10	2,110,207.88	3,525,119.65	3,632,988.74	4,122,499.59	3,333,662.83	3,195,092.50						
5	ค่ารับนิสิตทันตแพทย์ศึกษา	2,049,576.24	699,276.82	120,000.00	124,223.69	-	4,104,563.90	2,393,698.64	2,496,192.78	7,950,198.48	2,385,215.37	-						
6	ค่ารับสำหรับห้องอ่านหนังสือ	18,420.00	24,450.00	28,195.00	26,406.00	26,432.00	24,751.00	24,397.00	19,850.00	19,395.00	13,085.00	2,710.00						
7	ห้องปฏิบัติการวิจัย	18,420.00	88,878.00	11,800.00	36,370.00	15,600.00	31,170.00	77,890.00	44,060.00	67,340.00	42,960.00	39,270.00						
8	ค่าประกันอุปกรณ์งานตามห้อง	-	-	-	4,000.00	-	-	-	-	-	-	-						
9	เงินเหลือจากการคืนเงิน ค่าใช้จ่าย	-	-	-	-	-	107,856.00	-	-	-	-	-						
10	ค่าสอบวิทยานิพนธ์	-	-	-	-	-	-	-	-	-	-	-						
11	ค่าลงทะเบียนการศึกษาตามคณะทันตแพทยศาสตร์	11,122,079.00	10,789,496.00	19,707,500.00	18,960,000.00	18,700,000.00	15,635,000.00	17,020,000.00	20,070,000.00	22,907,500.00	23,542,000.00	40,000.00						
12	ค่าสอบวัดคุณสมบัติ	-	-	-	-	-	-	-	1,000.00	-	-	-						
13	ค่าสอบเข้า (ค่ารับนิสิตศึกษา)	-	-	-	-	-	-	-	-	116,256.39	72,398.10	49,203.91						
14	รายได้ค่าปรับนิสิตผู้ปฏิบัติงาน	-	-	-	-	-	-	-	-	76,809.26	-	2,201,907.45						
15	เงินสนับสนุนจาก (ณว)	-	-	-	-	-	-	-	-	-	3,000.00	-						
16	ค่าสมัครสอบโครงการวิทยานิพนธ์	-	-	-	-	-	-	-	-	-	-	14,000.00						
17	ค่าเข้าสถานที่	-	-	-	-	-	-	-	-	-	-	10,500.00						
18	รายได้เงินอุดหนุนงบประมาณเพื่อจ่ายปีเก่า (เบิกเกินส่งคืน)	-	-	-	-	-	-	-	-	-	-	13,736.15						
	รวม	21,354,681.12	23,310,808.82	32,250,587.81	32,060,383.48	38,301,380.10	42,744,331.89	48,078,638.37	51,953,963.13	58,033,360.19	51,813,152.34	28,025,920.23						

หมายเหตุ: รายรับปีงบประมาณ พ.ศ. 2564 ลดลง รายรับปีงบประมาณ พ.ศ. 2563 จำนวนเงิน 23,787,232.11 บาท คิดเป็นร้อยละ 45.91

### ข้อสรุปและแนวทางแก้ไขการได้รับจัดสรรงบประมาณรายได้

#### ข้อสรุป

งบประมาณรายได้ 2564 ที่ได้รับจัดสรรยังคงไม่เพียงพอ มีผลจากการจัดสรรงบประมาณแผ่นดินที่ได้รับนั้นน้อยลง แล้วต้องมีรายจ่ายมาเพิ่มที่รายได้

#### แนวทางแก้ไข

1. ของบประมาณแผ่นดินกับมหาวิทยาลัยให้สอดคล้องกับค่าใช้จ่ายของคณะในเรืองงานการเรียนการสอน โดยอยู่ในกลุ่มค่าตอบแทนใช้สอยและวัสดุ
2. จัดหารายได้เพิ่มจากแหล่งอื่นๆ เช่น การจัดประชุม อบรม สัมมนา โครงการฯ
3. มีการจัดโครงการเผยแพร่วิชาการแก่สังคมและและประชาสัมพันธ์ นอกสถานที่
4. ประชาสัมพันธ์การเปิดบริการคลินิกนอกเวลาราชการฯ

## กองทุนเงินนอกงบประมาณ

### เปรียบเทียบรายรับ - จ่ายจริง เงินรับฝาก

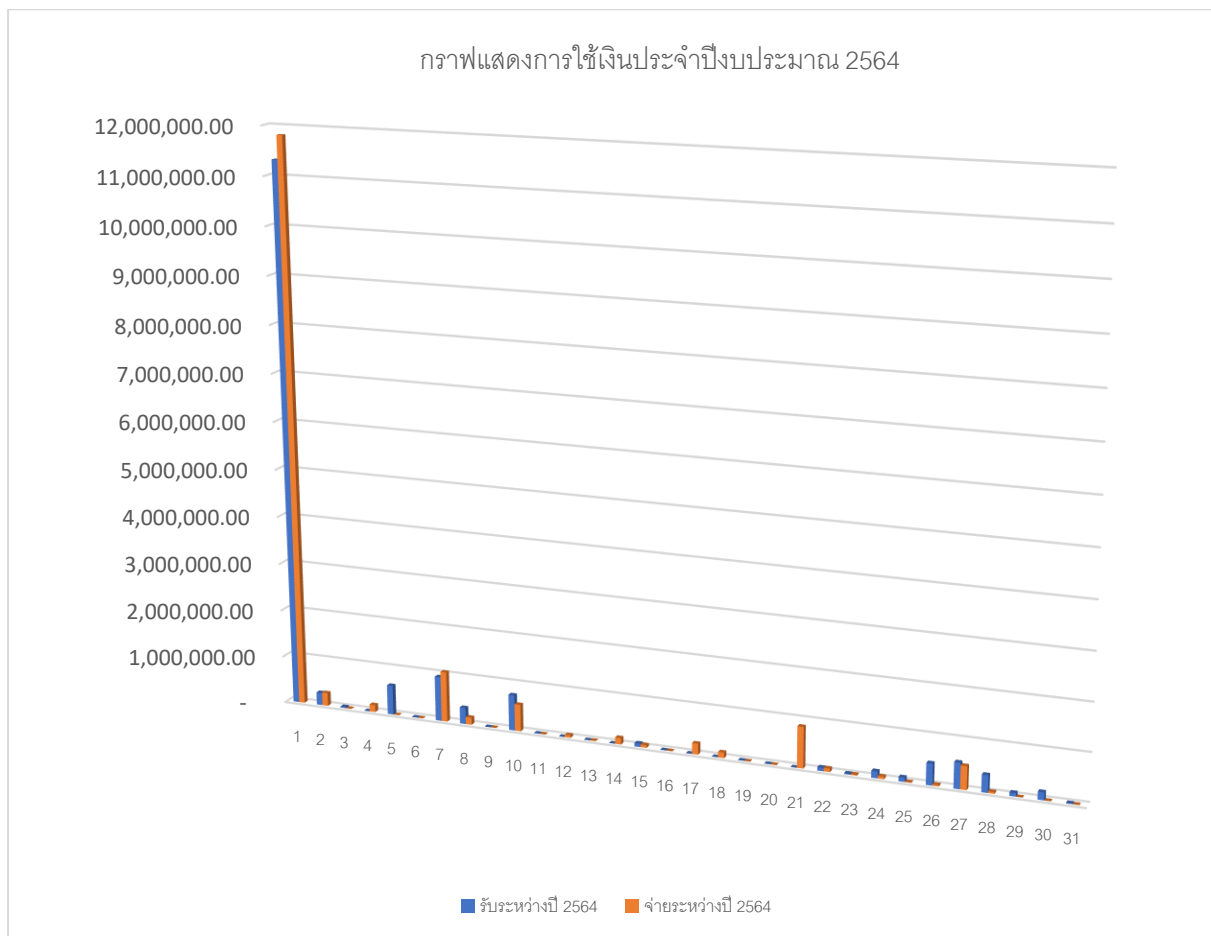

### เปรียบเทียบรายรับ - จ่ายจริง เงินรับฝาก

เปรียบเทียบ รายรับ – จ่ายจริง เงินรับฝาก

แผนงาน	รายการ	ยอดยกมาปี 2563	รับระหว่างปี 2564	รวมรายรับ	จ่ายระหว่างปี 2564	ยอดคงเหลือ
แผนงาน การ จัดการ การศึกษา อุดมศึกษา	1. เงินรับฝาก - สำหรับทันตแพทย์ที่ ปฏิบัติงานคลินิกนอกเวลาราชการ	1,072,190.00	11,322,970.00	12,395,160.00	11,815,330.00	579,830.00
	2. เงินรับฝาก - กองทุนอเนกประสงค์	680,786.40	263,500.00	944,286.40	276,500.00	667,786.40
	3. เงินรับฝาก - กองทุนนางละไมซีคุณา	246,146.47	23,000.00	269,146.47	2,000.00	267,146.47
	4. เงินรับฝาก - โครงการเสริมสร้าง ศักยภาพสำหรับผู้สูงอายุเพื่อรองรับสังคม ผู้สูงอายุแบบบูรณาการ ภายใต้ความ ร่วมมือระหว่างมหาวิทยาลัยนเรศวรและ กระทรวงสาธารณสุข	150,000.00	-	150,000.00	150,000.00	-
แผนงาน บริการ วิชาการ	5. เงินรับฝาก - โครงการความร่วมมือกับ สำนักงานประกันสุขภาพฯ	845,788.55	619,610.00	1,465,398.55	-	1,465,398.55
	6. เงินรับฝาก - โครงการประชุมวิชาการศิษย์ เก่าคณะทันตแพทยศาสตร์ฯ	53,049.44	-	53,049.44	-	53,049.44
	7. เงินรับฝาก - โครงการฝึกอบรมทันต แพทย์ประจำบ้านฯ สาขาทันตกรรมจัดฟัน	1,781,658.09	936,898.00	2,718,556.09	1,056,217.19	1,662,338.90
	8. เงินรับฝาก - ค่าวัสดุและอุปกรณ์พิเศษ ในการบำบัดโรค	8,776.82	342,450.00	351,226.82	151,618.22	199,608.60
	9. เงินรับฝาก - โครงการความร่วมมือ กับสปสข.(โครงการฟันเทียมพระราชทาน)	244,370.40	-	244,370.40	-	244,370.40
	10. เงินรับฝาก - โครงการหน่วยทันตกรรม พระราชทาน มหาวิทยาลัยนเรศวร	554,783.17	750,000.00	1,304,783.17	563,786.60	740,996.57
	11. เงินรับฝาก - โครงการฝึกอบรมระยะ สั้นด้านทันตกรรมผู้สูงอายุ พ.ศ.2558-2565	400,003.20	-	400,003.20	-	400,003.20
	12. เงินรับฝาก - กิจกรรมประชุมเชิง วิชาการทางทันตกรรมบูรณะ 13	53,130.00	-	53,130.00	53,130.00	-
	13. เงินรับฝาก - กิจกรรมประชุมเชิง วิชาการทางทันตกรรมบูรณะ 14	5,345.00	-	5,345.00	5,345.00	-
	14. เงินรับฝาก - โครงการฝึกอบรมทันต แพทย์เพื่อเตรียมความพร้อมการสอบเพื่อ วุฒิบัตร/อนุมัติบัตร สาขาทันตกรรม หัตถการ	134,060.65	1,125.20	135,185.85	135,185.85	-
	15. เงินรับฝาก - โครงการฝึกอบรมทันต แพทย์เพื่อเตรียมความพร้อมการสอบเพื่อ วุฒิบัตร/อนุมัติบัตร สาขาทันตกรรม ประดิษฐ์	11,763.50	72,000.00	83,763.50	56,853.00	26,910.50
	16. เงินรับฝาก - โครงการสนับสนุน การรับบริการทางทันตกรรมในผู้สูงอายุ	630.00	-	630.00	630.00	-

แผนงาน	รายการ	ยอดยกมาปี 2563	รับระหว่างปี 2564	รวมรายรับ	จ่ายระหว่างปี 2564	ยอดคงเหลือ
	17. เงินรับฝาก - โครงการประชุมวิชาการ และฝึกปฏิบัติการเพื่อพัฒนาวิชาการทางทันตกรรมหัตถการ	229,918.10	-	229,918.10	229,918.10	-
	18. เงินรับฝาก - โครงการฝึกอบรมทันตแพทย์เพื่อเตรียมความพร้อมการสอบเพื่อวุฒิบัตร/อนุมัติบัตร แสดงความรู้ความชำนาญในการประกอบวิชาชีพทันตกรรม สาขาวิทยาเอ็นโดดอนต์	115,055.00	-	115,055.00	115,055.00	-
	19. เงินรับฝาก - โครงการหลักสูตรฝึกอบรมระยะสั้นเพื่อเพิ่มทักษะทันตแพทย์ทั่วไปด้านการผ่าฟันคุด	9,770.00	-	9,770.00	-	9,770.00
	20. เงินรับฝาก - โครงการอบรมหลักสูตรระยะสั้นสำหรับทันตแพทย์ผู้สำเร็จการศึกษา	399,750.00	-	399,750.00	-	399,750.00
	21. เงินรับฝาก - โครงการฝึกอบรมระยะสั้นด้านทันตกรรมรากเทียม สำหรับทันตแพทย์ทั่วไป	1,086,156.00	-	1,086,156.00	860,276.18	225,879.82
	22. เงินรับฝาก - โครงการฝึกอบรมเพื่อเพิ่มพูนประสบการณ์ด้านรังสีวิทยาช่องปากและใบหน้า	-	72,000.00	72,000.00	72,000.00	-
	23. โครงการการจัดทำระบบบันทึกคะแนนภาคปฏิบัติวิชาคลินิกออนไลน์ คณะทันตแพทยศาสตร์	-	18,000.00	18,000.00	17,000.00	1,000.00
	24. เงินรับฝาก - โครงการอบรมพัฒนาศักยภาพทันตแพทย์ผู้รับผิดชอบในการพัฒนางานทันตกรรมปฐมภูมิในระดับอำเภอและระดับจังหวัด	-	142,380.00	142,380.00	52,200.00	90,180.00
	25. เงินรับฝาก - โครงการฝึกอบรมทันตแพทย์เพื่อเตรียมความพร้อมการสอบ เพื่อวุฒิบัตร/อนุมัติบัตรแสดงความรู้ความชำนาญ ในการประกอบวิชาชีพทันตกรรม สาขาทันตกรรมสำหรับเด็ก	-	90,000.00	90,000.00	9,680.80	80,319.20
	26. โครงการฝึกอบรมระยะสั้นเพื่อพัฒนาศักยภาพบุคลากรในการดูแลสุขภาพช่องปากผู้สูงอายุ สาขาทันตกรรมผู้สูงอายุ	-	450,000.00	450,000.00	28,400.00	421,600.00



รายงานประจำปี 2564 | คณะทันตแพทยศาสตร์ มหาวิทยาลัยนเรศวร

แผนงาน	รายการ	ยอดยกมาปี 2563	รับระหว่างปี 2564	รวมรายรับ	จ่ายระหว่างปี 2564	ยอดคงเหลือ
	27. โครงการฝึกอบรมระยะสั้นเพื่อพัฒนา ศักยภาพบุคลากรในการดูแลสุขภาพช่อง ปากผู้สูงอายุ สาขาทันตกรรมประดิษฐ์	-	540,000.00	540,000.00	486,173.44	53,826.56
	28. โครงการฝึกอบรมระยะสั้นเพื่อพัฒนา ศักยภาพบุคลากรในการดูแลสุขภาพช่อง ปากผู้สูงอายุ สาขาปริทันตวิทยา	-	360,000.00	360,000.00	35,009.00	324,991.00
	29. โครงการฝึกอบรมทันตแพทย์เพื่อ เตรียมความพร้อมการสอบเพื่อวุฒิบัตร/ อนุมัติบัตร แสดงความรู้ความชำนาญใน การประกอบวิชาชีพทันตกรรม สาขา วิทยาเอ็นโดดอนต์ รุ่นที่ 2	-	72,000.00	72,000.00	-	72,000.00
	30. โครงการฝึกอบรมทันตแพทย์เพื่อ เตรียมความพร้อมการสอบเพื่อวุฒิบัตร/ อนุมัติบัตร แสดงความรู้ความชำนาญใน การประกอบวิชาชีพทันตกรรม ประกาศนียบัตรบัณฑิตทางวิทยาศาสตร์ การแพทย์คลินิก สาขาวิทยาเอ็นโดดอนต์	-	162,000.00	162,000.00	-	162,000.00
	31. เงินประกันร้านค้า - ซีฟออลล์	-	10,500.00	10,500.00	-	10,500.00
	<b>รวมทั้งสิ้น</b>	<b>8,083,130.79</b>	<b>16,248,433.20</b>	<b>24,331,563.99</b>	<b>16,172,308.38</b>	<b>8,159,255.61</b>

รายได้สะสมปีงบประมาณ 2564

	ประมาณการงานนโยบายและแผน		รายรับ-รายจ่ายจริง	
<b>รายรับ</b>				
รายได้จากการจัดการศึกษา				
ค่าธรรมเนียมการศึกษา	27,032,500.00		20,953,000.00	
หัก สมทบกองทุนคงยอดเงินต้น	810,975.00		628,590.00	
สมทบกองทุนบำรุงรักษาอาคารสถานที่และระบบสาธารณูปโภค	810,975.00		628,590.00	
สมทบสำรองความเสี่ยง	810,975.00		-	
สมทบงบประมาณบริหารส่วนกลาง	6,728,084.00	9,161,009.00	6,411,411.00	7,668,591.00
คงเหลือหลังหักสมทบ	<u>17,871,491.00</u>		<u>13,284,409.00</u>	
หัก รายวิชาศึกษาทั่วไป	226,408.00		798,069.40	
คงเหลือ	<u>17,645,083.00</u>		<u>12,486,339.60</u>	
บวก ค่าบำรุงกิจกรรม(นิสิตระดับปริญญาโท-ปริญญาเอก)	-		3,196.00	
รวมค่าธรรมเนียมการศึกษา	<u>17,645,083.00</u>		<u>12,489,535.60</u>	
<b>รายรับอื่น</b>				
รายได้อื่น	-		2,357,591.36	
รายได้เงินนอกงบประมาณเหลือจ่ายปีเก่า	-		13,736.15	

รายงานประจำปี 2564 | คณะทันตแพทยศาสตร์ มหาวิทยาลัยนเรศวร

	ประมาณการงานนโยบายและแผน	รายรับ-รายจ่ายจริง
รายรับโรงพยาบาลทันตกรรม	34,800,000.00	
ค่ารักษาทางทันตกรรม		21,237,115.00
ค่าชิ้นงานทางทันตกรรม	-	
- ค่าชิ้นงานทางทันตกรรม-ผลิตภายใน	-	419,364.00
- ค่าชิ้นงานทางทันตกรรม-ผลิตภายนอก	-	3,998,113.72
รวมรายรับ	<u>34,800,000</u>	<u>28,025,920.23</u>
หัก สมทบกองทุนคงยอดเงินต้น	1,044,000.00	840,777.61
สมทบกองทุนบำรุงรักษาอาคารสถานที่และระบบสาธารณูปโภค	1,044,000.00	840,777.61
สมทบสำรองความเสี่ยง	1,044,000.00	-
สมทบบริหารมหาวิทยาลัย	900,000.00	770,053.74
สมทบงบประมาณบริหารส่วนกลาง	-	221,601.46
คงเหลือหลังหักสมทบ	<u>30,768,000.00</u>	<u>25,352,709.81</u>
รายรับรวม	<u>48,413,083.00</u>	<u>37,842,245.41</u>
บวก ขอเงินรายได้สะสมตั้งเป็นงบประมาณรายจ่ายเพิ่ม	14,100,000.00	14,100,000.00
รวมหลังบวกเงินรายได้สะสมยกมา	<u>62,513,083.00</u>	<u>51,942,245.41</u>
บวก รับเงินโอนจากหน่วยงานนอกคณะ	-	103,752.00
รายได้จัดสรรตามประกาศจากเงินนอกงบประมาณ	-	297,802.10
รวมรายรับสุทธิ	<u>62,513,083.00</u>	<u>52,343,799.51</u>
รายจ่าย		
รายจ่ายปีงบประมาณ 2564	61,777,360.00	46,918,668.15
โอนเงินไปหน่วยงานอื่น	-	969,836.00
รวมรายจ่ายสุทธิ	<u>61,777,360.00</u>	<u>47,888,504.15</u>
คงเหลือสุทธิปีงบประมาณ 2564	<u>735,723.00</u>	<u>4,455,295.36</u>
รายได้สะสมปีงบประมาณ 2563 ยกมา	17,422,582.83	17,422,582.83
หัก ขอเงินรายได้สะสมตั้งเป็นงบประมาณรายจ่ายเพิ่ม	14,100,000.00	3,322,582.83
คงเหลือหลังหักรายได้สะสม	<u>4,058,305.83</u>	<u>7,777,878.19</u>
รายได้สะสมยกไปปีงบประมาณ 2565	<u>4,058,305.83</u>	<u>7,777,878.19</u>

**หมายเหตุ**

เงินรายได้สะสมของกองคลัง จำนวนเงิน 7,795,598.19 บาท สูงกว่าเงินรายได้สะสมคณะทันตแพทยศาสตร์ จำนวน 17,750 บาท เนื่องจาก งานการเงินรับ กองคลัง บันทึกการรับเงินค่ารักษาทางทันตกรรม ไม่ถูกต้อง จึงปรับปรุงบัญชีรายการดังกล่าว ในปีงบประมาณ 2565 เข้าบัญชีเงินรับฝากตามหนังสือ อว 0603.0018(1)/0037 ลว.4 ต.ค.64 เรื่อง ขออนุมัติปรับปรุงบัญชี

# การประกันคุณภาพการศึกษา

## นโยบายด้านการประกันคุณภาพการศึกษาและพัฒนาองค์กร

1. ดำเนินงานประกันคุณภาพการศึกษาตามแนวทางของมหาวิทยาลัยนเรศวร เพื่อเป็นกลไกในการควบคุมการดำเนินงานต่าง ๆ ตามภารกิจของคณะฯ ให้เป็นไปอย่างมีประสิทธิภาพ โดยเฉพาะเพื่อให้ได้บัณฑิตที่พึงประสงค์ และเตรียมรับการตรวจสอบประเมินจากภายนอก
2. เสริมสร้างความรู้ ความเข้าใจเรื่องการประกันคุณภาพการศึกษาให้กับบุคลากรและนิสิต
3. ส่งเสริมและสนับสนุนการดำเนินงานประกันคุณภาพการศึกษา ทั้งบุคลากรและนิสิต เพื่อสร้างความมั่นใจในคุณภาพของการจัดการศึกษา
4. ส่งเสริมให้บุคลากรมีความรู้ในการจัดการความรู้ มีการแลกเปลี่ยนเรียนรู้ในหน่วยงาน และสามารถพัฒนางานประจำเป็นงานวิจัย

## การประกันคุณภาพการศึกษา

ในปีการศึกษา 2563 คณะทันตแพทยศาสตร์ มหาวิทยาลัยนเรศวร ได้ให้ความสำคัญกับกระบวนการประกันคุณภาพการศึกษา อันเป็นนโยบายของมหาวิทยาลัยนเรศวรที่มุ่งเน้นการใช้เกณฑ์การพัฒนาคุณภาพการศึกษาระดับนานาชาติเพื่อมุ่งสู่ระดับสากล โดยตั้งแต่ปีการศึกษา 2563 ซึ่งในระดับคณะฯ ใช้เกณฑ์คุณภาพการศึกษาเพื่อการดำเนินการที่เป็นเลิศ (Education Criteria for Performance Excellence : EdPEX) และระดับหลักสูตร ใช้เกณฑ์ AUN-QA Version 3.0 ในการประกันคุณภาพการศึกษาที่ก่อให้เกิดคุณภาพอย่างต่อเนื่องโดยมีเป้าหมายหลักเพื่อสร้างระบบประกันคุณภาพให้เป็นกลไกที่สำคัญของการขับเคลื่อนพันธกิจต่าง ๆ

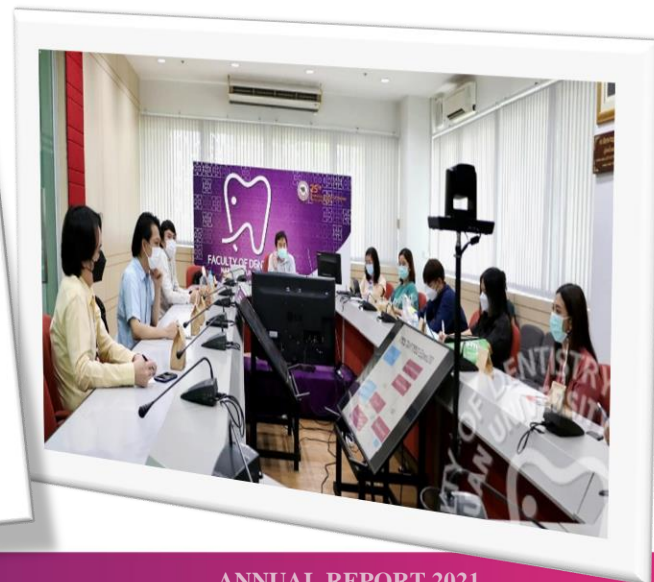

### คณะกรรมการประกันคุณภาพ

1. คณบดีคณะทันตแพทยศาสตร์		ที่ปรึกษา
2. รองคณบดีฝ่ายแผนงานและพัฒนารับยากรบุคคล		ประธานกรรมการ
3. รองคณบดีฝ่ายการศึกษา		กรรมการ
4. รองคณบดีฝ่ายคลินิก		กรรมการ
5. รองคณบดีฝ่ายบัณฑิตศึกษา วิจัยและวิเทศสัมพันธ์		กรรมการ
6. รองคณบดีฝ่ายพัฒนานิสิตและศิษย์เก่าสัมพันธ์		กรรมการ
7. ผู้ช่วยคณบดีฝ่ายบริหาร		กรรมการ
8. ผู้ช่วยคณบดีฝ่ายการศึกษา		กรรมการ
9. รักษาการหัวหน้าสำนักงานเลขานุการคณะฯ		กรรมการ
10. นางสาวคณิง	ตรงต่อกิจ	กรรมการ
11. นางเพ็ญนภา	หมีเทศ	กรรมการ
12. นางสาววราภรณ์	สุพระมิตร	กรรมการ
13. นางสาวสุमितตรา	ทับทิม	กรรมการ
14. นางสาวอภิษฎา	บุญรูป	กรรมการ
15. นางสาวอัญชิสา	บุญसाใจ	กรรมการ
16. นางสาวพัสดราภรณ์	ตฤปอัชฌา	เลขานุการ
17. นายวันเฉลิม	อยู่ทิพย์	ผู้ช่วยเลขานุการ

### คณะกรรมการประเมินตรวจสอบ ประจำปีการศึกษา 2563

#### ระดับคณะ

1. ศ.นพ.บวรศิลป์ เขาวนชื่น	คณะแพทยศาสตร์ มหาวิทยาลัยขอนแก่น
2. ผศ.ดร.เนตรนภิส วรรณิสสร	คณะวิทยาศาสตร์การแพทย์ มหาวิทยาลัยนเรศวร
3. ผศ.ดร.ทวีศักดิ์ สว่างเมฆ	คณะศึกษาศาสตร์ มหาวิทยาลัยนเรศวร

#### ระดับหลักสูตร

##### หลักสูตรระดับปริญญาตรี

1. รศ.ดร.วาริรัตน์ แก้วอุไร	คณะศึกษาศาสตร์
2. รศ.ดร.ชมนาด วรรณพรศิริ	คณะพยาบาลศาสตร์
3. รศ.ดร.ศุภวิฑู สุขเพ็ง	คณะสหเวชศาสตร์

##### หลักสูตรระดับปริญญาโท

1. ผศ.ดร.เนตรนภิส วรรณิสสร	คณะวิทยาศาสตร์การแพทย์
2. ผศ.ดร.เขาวนชื่น ล่องชูผล	คณะพยาบาลศาสตร์
3. ผศ.ดร.แพรวพรรณณ สุวรรณกิจ	คณะสหเวชศาสตร์

##### หลักสูตรระดับปริญญาเอก

1. รศ.ดร.อรรณี คงสมบัติ	คณะวิทยาศาสตร์การแพทย์
2. ผศ.ดร.สุรเชษฐ์ กานต์ประชา	คณะวิศวกรรมศาสตร์
3. ผศ.ดร.ธনীช กนกเทศ	คณะสาธารณสุขศาสตร์

## ผลการดำเนินงานด้านประกันคุณภาพการศึกษา ประจำปีการศึกษา 2563

คณะกรรมการประกันคุณภาพการศึกษาของคณะทันตแพทยศาสตร์เป็นผู้รับผิดชอบ โดยมีลำดับขั้นตอนการดำเนินการ ดังนี้

1. แต่งตั้งคณะกรรมการประกันคุณภาพการศึกษาของคณะทันตแพทยศาสตร์
2. ติดตาม/ตรวจสอบและรายงานผลการดำเนินการประกันคุณภาพการศึกษา รอบ 9 เดือน และ 12 เดือน
3. หน่วยงานและบุคลากรส่งรายงานผลการดำเนินการประกันคุณภาพการศึกษา
4. การจัดทำรายงานประเมินตนเอง (SAR) ของคณะฯ และระดับหลักสูตร
5. การดำเนินการรับการประเมิน/ตรวจสอบคุณภาพจากทั้งหน่วยงานภายในและภายนอก
6. รายงานผลการประเมินคุณภาพ (SAR/CAR/YAR) ของคณะฯ ต่อมหาวิทยาลัยและสำนักงานคณะกรรมการการอุดมศึกษา ผ่านระบบ CHE QA Online

## ผลการประเมินการประกันคุณภาพการศึกษาคณะทันตแพทยศาสตร์ ปีการศึกษา 2563

สรุปผลการประเมิน ตามเกณฑ์ EdPEX

หมวดและหัวข้อต่าง ๆ		คะแนนเต็ม	คะแนนประเมินตนเอง	คะแนนผลประเมินจริง (คิดเป็น %)	คะแนนผลประเมินจริง
1	การนำองค์กร	120	20		24.00
	1.1 การนำองค์กรโดยผู้นำระดับสูง	70	10	20%	14.00
	1.2 การกำกับดูแลองค์กรและการสร้างประโยชน์ให้สังคม	50	10	20%	10.00
2	กลยุทธ์	85	15		8.50
	2.1 การจัดทำกลยุทธ์	45	10	10%	4.50
	2.2 การนำกลยุทธ์ไปปฏิบัติ	40	5	10%	4.00
3	ลูกค้า	85	10		17.00
	3.1 ความคาดหวังของลูกค้า	40	5	20%	8.00
	3.2 ความผูกพันของลูกค้า	45	5	20%	9.00
4	การวัด การวิเคราะห์และการจัดการความรู้	90	10		9.00
	4.1 การวัด การวิเคราะห์และปรับปรุงผลการดำเนินการขององค์กร	45	5	10%	4.50
	4.2 การจัดการสารสนเทศและการจัดการความรู้	45	5	10%	4.50
5	บุคลากร	85	10		12.75
	5.1 สภาพแวดล้อมด้านบุคลากร	40	5	15%	6.00
	5.2 ความผูกพันของบุคลากร	45	5	15%	6.75
6	ระบบปฏิบัติการ	85	10		15.00
	6.1 กระบวนการทำงาน	45	5	20%	9.00
	6.2 ประสิทธิภาพของการปฏิบัติการ	40	5	15%	6.00

หมวดและหัวข้อต่าง ๆ		คะแนนเต็ม	คะแนนประเมินตนเอง	คะแนนผลประเมินจริง (คิดเป็น %)	คะแนนผลประเมินจริง
7	ผลลัพธ์	450	35		51.00
7.1	ผลลัพธ์ด้านการเรียนรู้ของผู้เรียน การตอบสนองต่อลูกค้ากลุ่มอื่น และด้านกระบวนการ	120	10	15%	18.00
7.2	ผลลัพธ์ด้านผู้เรียนและลูกค้ากลุ่มอื่น	80	10	10%	8.00
7.3	ผลลัพธ์ด้านบุคลากร	80	5	10%	8.00
7.4	ผลลัพธ์ด้านการนำองค์กร และการกำกับดูแลองค์กร	80	5	10%	8.00
7.5	ผลลัพธ์ด้านงบประมาณ การเงิน ตลาด และกลยุทธ์	90	5	10%	9.00
คะแนนรวม		1,000	110		137.25

ผลการประเมินการประกันคุณภาพการศึกษาของหลักสูตร ระดับปริญญาตรี/ระดับบัณฑิตศึกษา คณะทันตแพทยศาสตร์ มหาวิทยาลัยนเรศวร ปีการศึกษา 2563

ผลการประเมินการประกันคุณภาพการศึกษาของหลักสูตร ระดับปริญญาตรี ตามเกณฑ์ AUN-QA

1. ผลการประเมินตามตัวบ่งชี้ประกอบที่ 1 การกำกับให้เป็นไปตามมาตรฐาน

เกณฑ์การประเมินของหลักสูตรตัวบ่งชี้ 1.1 ตามเกณฑ์มาตรฐาน พ.ศ. 2558	ผลการดำเนินงาน	
	เป็นไปตามเกณฑ์ (✓)	ไม่เป็นไปตามเกณฑ์ (✗)
1. จำนวนอาจารย์ผู้รับผิดชอบหลักสูตร	✓	
2. คุณสมบัติของอาจารย์ผู้รับผิดชอบหลักสูตร	✓	
3. คุณสมบัติของอาจารย์ประจำหลักสูตร	✓	
4. คุณสมบัติของอาจารย์ผู้สอน	✓	
5. คุณสมบัติของอาจารย์ที่ปรึกษาวิทยานิพนธ์หลักและอาจารย์ที่ปรึกษาการค้นคว้าอิสระ	-	
6. คุณสมบัติของอาจารย์ที่ปรึกษาวิทยานิพนธ์ร่วม (ถ้ามี)	-	
7. คุณสมบัติอาจารย์ผู้สอบวิทยานิพนธ์	-	
8. การตีพิมพ์เผยแพร่ผลงานของผู้สำเร็จการศึกษา	-	
9. ภาระงานอาจารย์ที่ปรึกษาวิทยานิพนธ์และการค้นคว้าอิสระในระดับบัณฑิตศึกษา	-	
10. การปรับปรุงหลักสูตรตามรอบระยะเวลาของหลักสูตรหรือทุกรอบ 5 ปี	✓	
สรุปผล : หลักสูตรมีผลการดำเนินงานเป็นไปตามเกณฑ์การกำกับมาตรฐานทั้งสิ้น 5 ข้อ		
<input checked="" type="checkbox"/> หลักสูตรได้มาตรฐาน <input type="checkbox"/> หลักสูตรไม่ได้มาตรฐาน		

2. ผลการประเมินตามเกณฑ์ AUN-QA ระดับหลักสูตร

Criteria	Score
1. Expected Learning Outcomes	2
2. Programme Specification	3
3. Programme Structure and Content	3
4. Teaching and Learning Approach	3
5. Student Assessment	3
6. Academic Staff Quality	3
7. Support Staff Quality	3
8. Student Quality and Support	3
9. Facilities and Infrastructure	4
10. Quality Enhancement	2
11. Output	2
<b>Overall Score</b>	<b>3</b>

ผลการประเมินการประกันคุณภาพการศึกษาของหลักสูตร ระดับบัณฑิตศึกษา ตามเกณฑ์ สกอ.

องค์ประกอบ	ตัวบ่งชี้	หลักสูตร วิทยาศาสตร์ มหาบัณฑิต	หลักสูตร ปรัชญาดุษฎี บัณฑิต
<b>องค์ประกอบที่ 1 การกำกับมาตรฐาน</b>			
ตัวบ่งชี้ที่ 1.1	การบริหารหลักสูตรตามเกณฑ์มาตรฐานหลักสูตรที่กำหนดโดย สกอ.	ผ่านเกณฑ์	ผ่านเกณฑ์
<b>องค์ประกอบที่ 2 บัณฑิต</b>			
ตัวบ่งชี้ที่ 2.1	คุณภาพบัณฑิตตามกรอบมาตรฐานคุณวุฒิระดับอุดมศึกษาแห่งชาติ	4.74	ขอยกเว้นการประเมิน เนื่องจากไม่มีผู้สำเร็จการศึกษา
ตัวบ่งชี้ที่ 2.2	การดำเนินงานทำหรือผลงานวิจัยของผู้สำเร็จการศึกษา	5.00	
<b>เฉลี่ยคะแนนองค์ประกอบที่ 2</b>		<b>4.87</b>	
<b>องค์ประกอบที่ 3 นักศึกษา</b>			
ตัวบ่งชี้ที่ 3.1	การรับนักศึกษา	3.00	3.00
ตัวบ่งชี้ที่ 3.2	การส่งเสริมและพัฒนานักศึกษา	4.00	3.00
ตัวบ่งชี้ที่ 3.3	ผลที่เกิดกับนักศึกษา	3.00	3.00
<b>เฉลี่ยคะแนนองค์ประกอบที่ 3</b>		<b>3.33</b>	<b>3.00</b>
<b>องค์ประกอบที่ 4 อาจารย์</b>			
ตัวบ่งชี้ที่ 4.1	การบริหารและพัฒนาอาจารย์	4.00	3.00
ตัวบ่งชี้ที่ 4.2	คุณภาพอาจารย์	5.00	4.51
4.2.1	ร้อยละของอาจารย์ประจำหลักสูตรที่มีคุณวุฒิปริญญาเอก	5.00	5.00
4.2.2	ร้อยละของอาจารย์ประจำหลักสูตรที่ดำรงตำแหน่งทางวิชาการ	5.00	4.06
4.2.3	ผลงานทางวิชาการของอาจารย์ประจำหลักสูตร	5.00	5.00

องค์ประกอบ	ตัวบ่งชี้	หลักสูตร วิทยาศาสตร์ มหาบัณฑิต	หลักสูตร ปรัชญาดุษฎี บัณฑิต
4.2.4	จำนวนบทความของอาจารย์ประจำหลักสูตรปริญญาเอกที่ได้รับการอ้างอิงในฐานข้อมูล TCI และ Scopus ต่อจำนวนอาจารย์ประจำหลักสูตร	-	3.97
ตัวบ่งชี้ที่ 4.3	ผลที่เกิดกับอาจารย์	2.00	2.00
	<b>เฉลี่ยคะแนนองค์ประกอบที่ 4</b>	<b>3.67</b>	<b>3.17</b>
<b>องค์ประกอบที่ 5 หลักสูตร การเรียนการสอน การประเมินผู้เรียน</b>			
ตัวบ่งชี้ที่ 5.1	สาระของรายวิชาในหลักสูตร	4.00	2.00
ตัวบ่งชี้ที่ 5.2	การวางระบบผู้สอนและกระบวนการจัดการเรียนการสอน	4.00	2.00
ตัวบ่งชี้ที่ 5.3	การประเมินผู้เรียน	4.00	3.00
ตัวบ่งชี้ที่ 5.4	ผลการดำเนินงานหลักสูตรตามกรอบมาตรฐานคุณวุฒิระดับอุดมศึกษาแห่งชาติ	5.00	5.00
	<b>เฉลี่ยคะแนนองค์ประกอบที่ 5</b>	<b>4.25</b>	<b>3.00</b>
<b>องค์ประกอบที่ 6 สิ่งสนับสนุนการเรียนรู้</b>			
ตัวบ่งชี้ที่ 6.1	สิ่งสนับสนุนการเรียนรู้	3.00	4.00
	<b>เฉลี่ยคะแนนองค์ประกอบที่ 6</b>	<b>3.00</b>	<b>4.00</b>
<b>เฉลี่ยคะแนนรวมทุกตัวบ่งชี้ของทุกองค์ประกอบ</b>		<b>3.90</b>	<b>3.14</b>





# ANNUAL REPORT



โรงพยาบาลทันตกรรม  
คณะทันตแพทยศาสตร์



ตำบลท่าโพธิ์ อำเภอเมือง  
จังหวัดพิษณุโลก 65000



0 5596 6062



<http://www.dent.nu.ac.th>